



MUSEU
D'ART CONTEMPORANI
DE BARCELONA

PRESSUPOST MACBA 2016

**Consell General
15 desembre 2015**

ÍNDEX

1. Pressupost MACBA 2016
2. Liquidació Pressupost 2014
3. Estat Pressupost 2015 (a 30 de juny de 2015)
4. Informe de la Gerència de RRHH i Organització de l'Ajuntament de Barcelona en relació a la plantilla de personal
5. Informe de la Intervenció del pressupost 2016



MUSEU
D'ART CONTEMPORANI
DE BARCELONA



PRESSUPOST MACBA 2016

**Consell General
15 desembre 2015**

ÍNDEX

	Pàg.
1. Presentació	3
1.1 Pressupost de Funcionament Ordinari	5
1.2 Pressupost d'Inversions	7
1.3 Aportacions de les Administracions Consorciades	7
2. Pressupost de Despeses Ordinàries	8
2.1 Despeses de Funcionament	8
2.1.1 Exposicions	8
2.1.2 Programes Públics	11
2.1.3 Publicacions i Web	13
2.1.4 Manteniment de la Col·lecció	15
2.1.5 Centre d'Estudis i Documentació	16
2.1.6 Comunicació, Màrqueting i Atenció al Públic	18
2.2 Despeses d'Estructura	19
2.2.1 Manteniment, Conservació de l'Edifici i Telecomunicacions	20
2.2.2 Personal, Gestió Econòmica i Administració	21
3. Pressupost d'Ingressos Ordinaris	23
3.1 Ingressos Propis	23
3.1.1 Visitants	23
3.1.2 Patrocinis	24
3.1.3 Lloguers d'Espais del Museu	24
3.1.4 Venda de Catàlegs i publicacions	25
3.1.5 Concessió de la Llibreria-Botiga i altres lloguers	25
3.1.6 Itineràncies i Coproduccions	25
3.2 Ingressos per Subvencions de funcionament	26
4. Pressupost d'Inversions	27
5. Bases d'Execució del Pressupost	29
5.1 Índex	29
5.2 Bases d'Execució del Pressupost	30
ANNEXOS	
Annex 1 Detall del Pressupost 2016 per capítols pressupostaris	35
Annex 2 Detall de la Plantilla de Personal	46
Annex 3 Relació dels Llocs de Treball	48
Annex 4 Tarifes de Preus al Públic	50

1. PRESENTACIÓ

Consideracions prèvies als pressupostos del 2016:

1. La darrera setmana de juliol i després de la celebració del Concurs Internacional per a la provisió de la plaça de Director del MACBA, el Consell General del 24 de juliol de 2015 va nomenar, d'acord amb la recomanació unànime del Comitè d'experts nomenats a l'efecte, a Ferran Barenblit com a Director. Aquests pressupostos són el reflex del primer any d'un programa per al museu a cinc anys.
2. Durant el mes de Juliol de 2015 es va aprovar de forma definitiva la reforma d'estatuts del museu. Una de les seves principals novetats és el canvi d'adscripció quant a consolidació pressupostària –de la Generalitat de Catalunya a l'Ajuntament de Barcelona. Aquests són els primers pressupostos que reflecteixen aquest canvi d'adscripció.
3. L'impagament per part del Ministeri de Cultura de la seva aportació compromesa per l'exercici 2012 per valor d'1.640.000 euros fa que, des de l'any 2013, el fons de maniobra del MACBA sigui negatiu. Aquest fons de maniobra avui és de 827.557 euros. No es disposa, més enllà de l'esforç de gestió, d'un pla de finançament específic per tal que el consorci se'n faci càrrec. Aquest fet no col·labora al moment actual en que s'inicia un nou cicle i programa del MACBA.
4. El projecte de "creixement" del MACBA, definit en el seu programa 2014-2017 i el pla director d'usos dels nous espais del museu és molt ambiciós des del punt de vista cultural, social i intel·lectual a més de la importància i l'impacte directe que suposa, per a la ciutat, la transformació de la zona nord del Raval. Aquest pla d'usos disposa d'1.500.000 d'euros extraordinaris d'inversió (atorgats per l'Ajuntament de Barcelona via l'Institut de Cultura de Barcelona). Durant el 2015 s'ha executat la fase primera del pla d'usos (la que correspon a l'Edifici Meier) per valor de 745.950 euros. Aquest 2016 s'executarà la seva segona fase que inclou la reurbanització de la part baixa de la plaça dels Àngels, el nou accés al Centre d'estudis, al convent dels Àngels i a la Capella MACBA i la mediateca.
5. No es disposa, pressupostàriament, dels recursos extres per desenvolupar les activitats que es deriven del pla d'usos dels nous espais del Museu, ni per a la posada en marxa dels nous serveis (per exemple, la mediateca). Caldrà doncs trobar vies de finançament extraordinàries.
6. Tal i com es preveu en els nous estatuts un dels objectius per al 2016 és signar amb les institucions consorciades un contracte programa per als propers quatre anys. El contracte programa ha de servir per realitzar una reflexió en profunditat sobre el programa general del museu, el pla d'usos dels nous espais del convent dels Àngels i sobre el finançament del MACBA.

Presentació del Pressupost 2016

El Consorci del MACBA presenta per l'any 2016 un **pressupost total** de despeses per valor de **10.578.241 euros**, el que representa una reducció del 2% (-215.688 euros) respecte al pressupost definitiu de l'any 2015. La minoració d'aquest pressupost té un major pes en les despeses de funcionament (-4%) mentre que la reducció en estructura ascendeix a -71.758 (-1%).

El **pressupost d'ingressos** per al 2016 compta amb unes aportacions per part de les administracions que incrementen en un 1%. Les aportacions totals que proposen les administracions públiques consorciades són:

- l'Ajuntament de Barcelona aporta 4.287.812 euros.

- la Generalitat de Catalunya aporta 2.969.542 euros.
- El Ministerio de Cultura del Estado incrementa la seva aportació respecte l'exercici 2015 en 50.410 €, situant l'aportació en un import de 1.042.900 euros.

En relació als ingressos propis, es preveu una reducció per valor de 266.098 € respecte als previstos en el pressupost 2015. Aquesta reducció és conseqüència bàsicament de la reducció prevista d'ingressos per visitants a exposicions i programes públics degut a la realització d'una previsió més acurada en base a la liquidació prevista al 2015. També es veuen reduïdes les previsions de coproduccions i itineràncies.

En xifres globals el pressupost 2016 del MACBA queda de la següent manera:

	Pressupost 2016	%	Pressupost Definitiu 2015	%	Diferència 2016-2015	%
Pressupost Funcionament Ordinari						
Ingressos Propis	2.277.987	22%	2.544.085	24%	-266.098 €	-10%
Ingressos Propis	2.277.987	22%	2.544.085	24%	-266.098 €	-10%
Aportació Ajuntament de Barcelona	4.287.812	41%	4.287.812	40%	0 €	0%
Aportació Generalitat de Catalunya	2.807.935	27%	2.807.935	26%	0 €	0%
Aportació Ministerio de Cultura del Estado	1.042.900	10%	992.490	9%	50.410 €	5%
Transferències Ordinàries	8.138.647	78%	8.088.237	76%	50.410 €	1%
Total Ingressos Ordinaris	10.416.634	100%	10.632.322	100%	-215.688 €	-2%
Total Funcionament	3.073.484	30%	3.217.415	30%	-143.931 €	-4%
Total Estructura	7.343.150	70%	7.414.907	70%	-71.758 €	-1%
Total Despeses Ordinàries	10.416.634	100%	10.632.322	100%	-215.688 €	-2%
Pressupost d'inversions						
Aportació Ajuntament de Barcelona	0	0%	0	0%	0	-
Aportació Generalitat de Catalunya	161.607	100%	161.607	100%	0	0%
Aportació Ministerio de Cultura del Estado	0	0%	0	0%	0	-
Transferències de capital	161.607	100%	161.607	100%	0	0%
Inversions	161.607	100%	161.607	100%	0	0%
PRESSUPOST DESPESES TOTAL						
Funcionament ordinari	10.416.634	98%	10.632.322	99%	-215.688	-2%
Inversions	161.607	2%	161.607	1%	0	0%
TOTAL	10.578.241	100%	10.793.929	100%	-215.688	-2%
PRESSUPOST INGRESSOS TOTAL						
Ingressos Ordinaris	10.416.634	98%	10.632.322	99%	-215.688	-2%
Transferències de capital	161.607	2%	161.607	1%	0	0%
TOTAL	10.578.241	100%	10.793.929	100%	-215.688	-2%
Pressupost total Ingressos MACBA						
Ingressos ordinaris i transferències	10.416.634	98%	10.632.322	99%	-215.688	-2%
Transferències de capital	161.607	2%	161.607	1%	0	0%
Pressupost Total Ingrés	10.578.241	100%	10.793.929	100%	-215.688	-2%
Pressupost total despeses MACBA						
Despeses ordinàries	10.416.634	98%	10.632.322	99%	-215.688	-2%
Inversions	161.607	2%	161.607	1%	0	0%
Pressupost Total Despesa	10.578.241	100%	10.793.929	100%	-215.688	-2%

El següent esquema mostra el pressupost de despeses 2016 i el finançament del mateix.

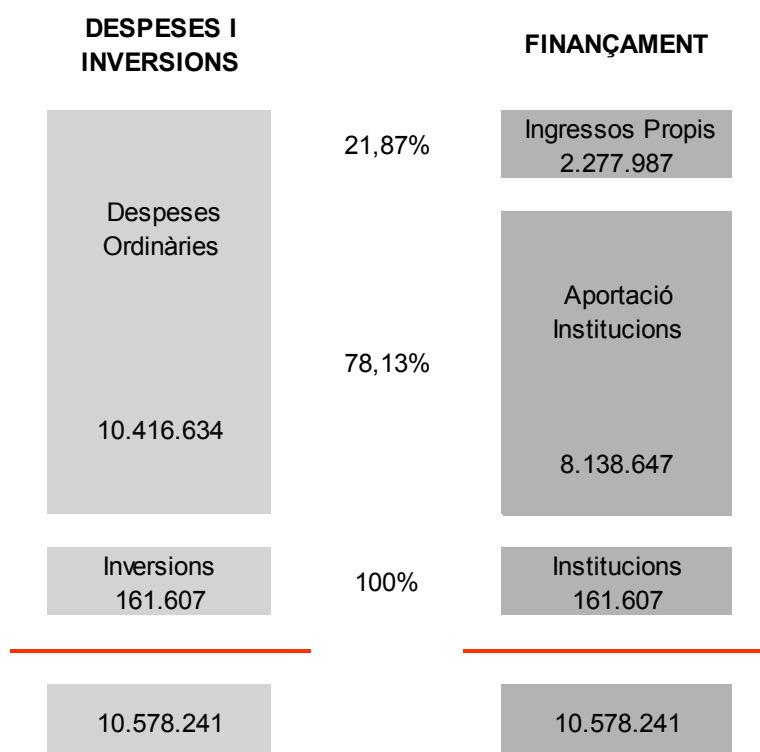

1.1 Pressupost de Funcionament Ordinari

El **pressupost de funcionament pel 2016** minora en un 2% (215.688 euros) respecte el pressupost definitiu 2015. L'evolució del pressupost de funcionament ordinari del 2015 al 2016 es presenta a continuació:

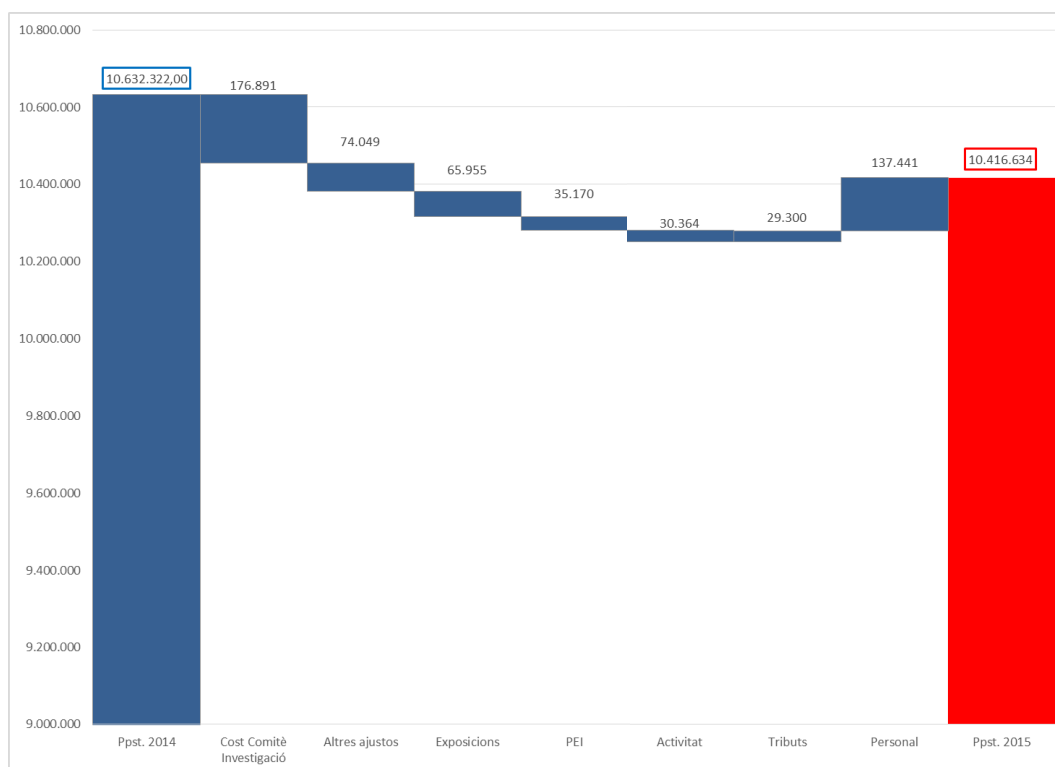

Aquesta reducció del pressupost de funcionament ordinari per valor de 215.688 € s'aconsegueix de la següent manera:

- Es redueix la partida dedicada a exposicions futures, re assignant part a les exposicions de l'any i amb un impacte nèt de 65.955 euros
- Es preveu realitzar el primer trimestre del Programa d'Estudis Independents (PEI) respecte als dos inclosos en el pressupost 2015 suposa un estalvi de 35.170 euros.
- El pressupost destinat a les activitats de l'any es redueix per un import de 30.364 euros.
- Hi ha un estalvi de 176.891 euros que correspon a la contractació prevista en el pressupost 2015 dels col·laboradors que tenien l'encàrrec d'elaborar i planificar, juntament amb el Director, els continguts del programa del MACBA a tres anys.
- Altres ajustos de despeses per import de 74.049 euros.
- Augmenta la previsió de tributs, per l'increment anual del IBI estimat en un 9%, per valor de 29.300 euros (s'estima un import total per l'IBI 185.300 euros)
- Augmenta la despesa de personal (capítol I) per valor de 137.441 euros, com a conseqüència de la incorporació del supòsit de recuperació del 49,73% pendent de la paga de desembre 2012 durant l'exercici 2016 i de l'increment de la massa salarial en un 1%.

Els **ingressos propis** presenten una minoració del 10% i representen el 22% del pressupost de funcionament, mentre que al 2015 representaven el 24%.

Les transferències corrents de les administracions representen un 78% del total del pressupost de funcionament per l'any 2016, mentre que al 2015 representaven el 76%. A continuació es presenta un gràfic on es reflexa aquesta evolució:

2015-2016 Evolució Estructura del pressupost % sobre total del pressupost

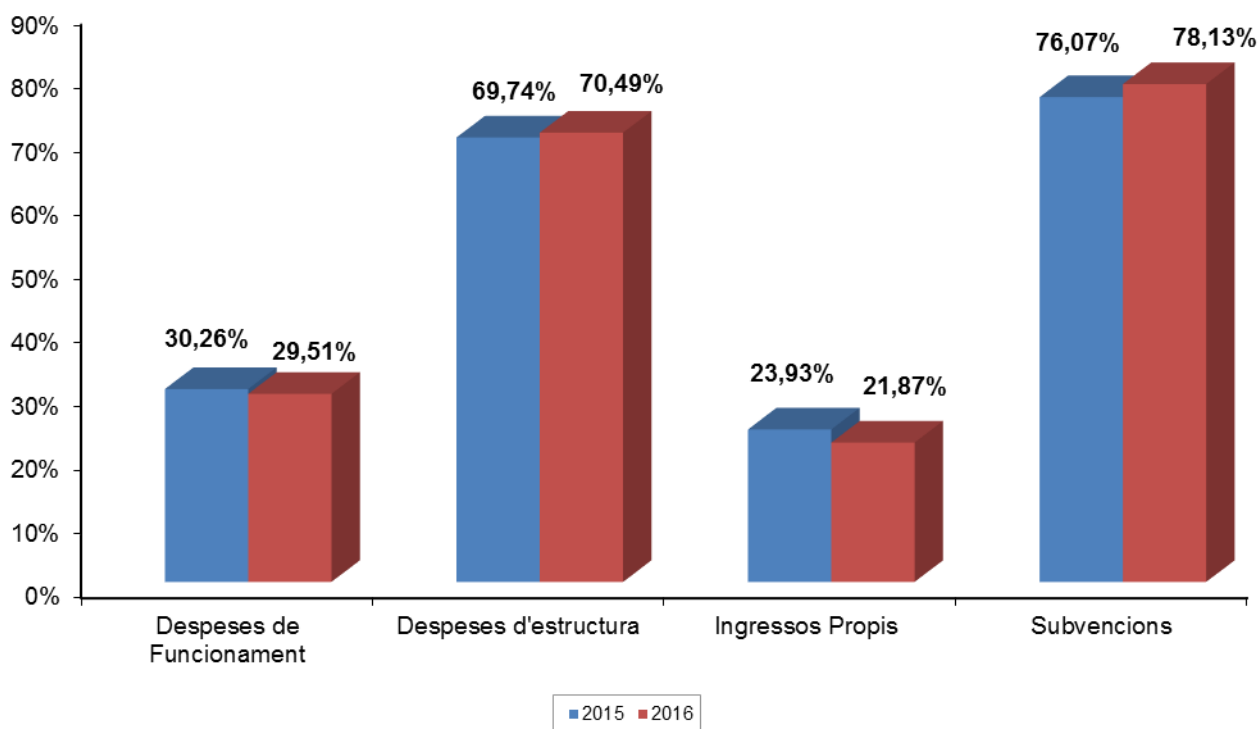

1.2 Pressupost d'Inversions

El pressupost d'inversions es manté respecte el pressupost de 2015, quedant distribuït de la següent manera:

- 69.346 euros per la compra de fons bibliogràfic i arxius
- 47.661 euros per inversions en sistemes d'informació i equipament audiovisual i informàtic
- 44.600 euros per inversions relacionades amb el manteniment de l'edifici

Aquest pressupost d'inversions està finançat en un 100% per la Generalitat de Catalunya.

1.3 Aportacions de les Administracions Consorciades

Les aportacions al Consorci previstes per les administracions públiques consorciades incrementen un 1% respecte a les realitzades al 2015, com a conseqüència de l'increment de 50.410 euros de l'aportació ordinària prevista del Ministerio de Cultura del Estado. Les aportacions previstes són les següents:

- l'Ajuntament de Barcelona aporta 4.287.812 euros
- la Generalitat de Catalunya aporta 2.969.542 euros
- El Ministerio de Cultura del Estado aporta 1.042.900 euros

A continuació es mostra un quadre resum de les aportacions de les institucions consorciades previstes al 2016 comparades amb les definitives de 2015.

	Pressupost 2016	%	Pressupost Definitiu 2015	%	Diferència 2016 -2015	%
Resum d'Aportacions						
Aportació Ajuntament de Barcelona	4.287.812	53%	4.287.812	53%	0	0%
Aportació Generalitat de Catalunya	2.807.935	35%	2.807.935	35%	0	0%
Aportació Ministerio de Cultura del Estado	1.042.900	13%	992.490	12%	50.410	5%
Transferències Corrents	8.138.647	100%	8.088.237	100%	50.410	1%
Aportació Ajuntament de Barcelona	0	0%	0	0%	0	-
Aportació Generalitat de Catalunya	161.607	100%	161.607	100%	0	0%
Aportació Ministerio de Cultura del Estado	0	0%	0	0%	0	-
Transferències de Capital	161.607		161.607		0	0%
Aportació Ajuntament de Barcelona	4.287.812	52%	4.287.812	52%	0	0%
Aportació Generalitat de Catalunya	2.969.542	36%	2.969.542	36%	0	0%
Aportació Ministerio de Cultura del Estado	1.042.900	13%	992.490	12%	50.410	5%
Total Aportacions	8.300.254	100%	8.249.844	100%	50.410	1%

2. PRESSUPOST DE DESPESES ORDINÀRIES

El pressupost de despeses ordinàries de l'any 2016 és de 10.416.634 euros i suposa una minoració del 2% (215.688 euros) respecte al pressupost definitiu del 2015.

	Pressupost 2016	%	Pressupost Definitiu 2015	%	Diferència 2016-2015	%
Pressupost Ordinari						
Activitats	2.221.981	21%	2.361.562	22%	-139.581	-6%
Centre de documentació i arxiu	171.313	2%	169.117	2%	2.197	1%
Màrqueting i Comunicació	680.190	7%	686.736	6%	-6.546	-1%
Total Funcionament	3.073.484	30%	3.217.415	30%	-143.931	-4%
Edifici i Telecomunicacions	2.886.123	28%	2.896.952	27%	-10.829	0%
Personal	3.962.399	38%	3.828.383	36%	134.016	4%
Gestió Econòmica i Administració	494.627	5%	689.572	6%	-194.945	-28%
Total Estructura	7.343.150	70%	7.414.907	70%	-71.758	-1%
Pressupost Ordinari	10.416.634	100%	10.632.322	100%	-215.688	-2%

2.1 Despeses de Funcionament

Les despeses de funcionament del Museu es desglossen en els següents capítols:

- La programació d'activitats que inclou Exposicions, Programes Públics, Publicacions i el manteniment de la Col·lecció.
- El Centre d'Estudis i Documentació.
- El programa de Comunicació, Màrqueting i Atenció al visitant

El següent quadre mostra la distribució del pressupost d'Activitats:

	Pressupost 2016	%	Pressupost Definitiu 2015	%	Diferència 2016-2015	%
Pressupost d'Activitats						
Exposicions	1.125.439	51%	1.191.743	50%	-66.304	-6%
Programes Públics	518.328	23%	584.876	25%	-66.548	-11%
Publicacions	202.136	9%	206.636	9%	-4.500	-2%
Manteniment Col·lecció	376.078	17%	378.307	16%	-2.229	-1%
Total Activitats	2.221.981	100%	2.361.562	100%	-139.581	-6%

En conjunt, el pressupost presenta una disminució respecte el pressupost definitiu del 2015 del 6%, aquesta reducció es centra en programes públics i exposicions.

2.1.1 Exposicions

El programa d'exposicions de 2016 es centra en exposicions individuals d'artistes molt reconeguts, tant de l'àmbit internacional com local. Des de l'exposició consagrada als treballs realitzats per Miralda als Estats Units, fins a figures tant prestigioses com Andrea Fraser o Akram Zaatari, es revisen aspectes de les seves pràctiques artístiques i també es pren en consideració els contextos on es desenvolupen. D'altra banda, el MACBA també prepara una exposició sobre el context contracultural a l'estat espanyol en els anys 80's, dins el marc de L'Internationale, un projecte de col·laboració amb cinc grans museus europeus (Van Abbe Museum d'Eindhoven, Museum van Hedendaagse Kunst Antwerpen d'Amberes, Moderna Galerija de Ljubljana, SALT d'Istanbul i Museu Nacional Centro de Arte Reina Sofia de Madrid),

que en aquesta edició té una durada de cinc anys. Resten per concretar els projectes expositius que ocuparan la planta 2 durant el període maig-setembre, la planta 1 des del juny i l'exposició que s'ubicarà al Convent dels Àngels entre el juliol i l'octubre

José Antonio Hernández-Díez No tinc por de cap mal. 17/03/2016 – 26/06/2016

Comissari: Max Andrews i Mariana Cánepa (Latitudes)

Aquesta exposició reuneix obres des de l'inici de la carrera d'Hernández-Díez de finals de 1980 i principis de 1990, algunes de les quals no s'han vist des de la seva primera exposició, en diàleg amb un nou projecte desenvolupat especialment per a l'ocasió. Emergent en l'escena internacional quan es proposava l'art contemporani com a llenguatge global, i quan el predomini dels artistes d'Europa i els EUA s'estava posant en qüestió, el treball d'Hernández-Díez (1964, Caracas, Veneçuela) ha rebutjat sempre tenir un estil de marca.

Andrea Fraser. L'art s'ha de penjar (títol provisional). 21/04/2016 – 4/09/2016

Comissari: Cuathémoc Medina

Coproducció amb el Museo Universitario de Arte Contemporáneo (MUAC) a la Universidad Central de México

El MACBA presentarà la primera exposició monogràfica a Espanya de l'artista nordamericana Andrea Fraser, una de les més influents de la seva generació. Influenciada pel feminisme i per la primera generació de la crítica institucional, el treball de Fraser proposa una anàlisi crítica sobre el món de l'art i les seves estructures socials, econòmiques i psicològiques. La mostra reunirà una selecció de les seves obres més significatives des de finals dels 80 fins al present.

Akram Zaatari. Against photography. An annotated history of the Arab Image Foundation (títol provisional). 22/09/2016 – 03/2017

Comissaris: Bartomeu Mari i Hiuwai Chu

Acord de col·laboració amb Arab Image Foundation

Coproducció amb el Garage de Moscou (2017)

L'arxiu i col·leccions de l'Arab Image Foundation (AIF) abasten una gran quantitat de material fotogràfic que documenta l'Orient Mitjà, el Nord d'Àfrica i la diàspora àrab des del segle XIX fins al present. De la mà d'Akram Zaatari, artista i cofundador de l'AIF, l'exposició reflexiona sobre la seva història i el conjunt de pràctiques artístiques a través de les quals ha proposat, sota l'aparença d'una institució, una sèrie d'interrogants sobre l'estat de la fotografia com a mitjà descriptiu, com a objecte físic, les motivacions per a la seva conservació, així com el seu potencial com a eina per a l'escriptura d'històries alternatives. A l'exposició es presentarà una selecció de projectes i imatges de l'AIF juntament amb produccions artístiques vinculades amb l'arxiu.

Miralda. MadeinUSA. 20/10/2016 – 04/2017

Comissari: Vicent Todolí

L'exposició Miralda. MadeinUSA documentarà, per primera vegada i de manera exhaustiva, els projectes realitzats per Miralda (Terrassa, 1942) vinculats als Estats Units, produïts des de la meitat dels anys setanta fins a finals dels noranta. Es reconstruirán les instal·lacions més significatives i es presetaran escultures, dibuixos, fotografies, vídeos, esbossos i altres materials que permetran abarcar la complexitat dels projectes i dimensionar la voluntat col·lectiva que caracteritza la metodologia de l'artista.

Els nous sapadors. Pràctiques artístiques de dissensió a Espanya als 80 (títol provisional). 11/2016 – 02/2017

Comissari: MACBA

En el marc de LA INTERNACIONAL

Aquest projecte explorarà l'escena underground a Espanya a través de la música, de les arts visuals, del cinema i de la literatura en el postfranquisme dels 80, un moment en què, després del restabliment de la democràcia, els partits polítics van usar el poderós esquer de la cultura com una forma de mediació

CALENDARI EXPOSICIONS MACBA 2016

	GEN	FEB	MAR	ABR	MAIG	JUNY	JUL	AGO	SET	OCT	NOV	DES	
PLANTA 2	SERGI AGUILAR						EXPOSICIÓ				MIRALDA <small>(col.laboració amb el MNAC)</small>		
	ESPECIES D'ESP AIS												
PLANTA 1	COL·LECCIÓ-DESIJOS I NECESSITATS <small>Noves incorporacions a la col.lecció</small>					COL·LECCIÓ							
	ESP AI DELS SENTITS												
PLANTA 0	XAVIER MISERACHS			ANDREA FRASER				AKRAM ZAATARI- ARAB IMAGE FOUNDATION					
	EL GRAN VIDRE-MISERACHS			EL GRAN VIDRE				EL GRAN VIDRE					
EL GRAN VIDRE	EL GRAN VIDRE-MISERACHS			EL GRAN VIDRE				EL GRAN VIDRE					
CAPELLA	CARLOS BUNGA		J.A. HERNANDEZ DIEZ							MIRALDA-CAPELLA			
CED			MWC 19-26 feb										
SALA EXPOS CONVENT ANGELS							EXPOSICIÓ				CONTRACTULTURA 80' LA INTERNACIONAL		
EXPOSICIONS ITINERANTS											ANDREA FRASER MUAC Mèxic		
	XAVIER RIBAS Museo Universidad de Navarra, Pamplona											ART AND LANGUAGE CEGAC-Stgo. Compostela	
						LA PASSIÓ DE CAROL RAMA			LA PASSIÓ DE CAROL RAMA GAM-Torino				
	CAIXAFORUM BARCELONA				CAIXAFORUM MADRID								
						ARTHUR BISPO DEO ROSARIO MUAC Mèxic							

El pressupost destinat a l'àrea d'exposicions per l'any 2016 és de 1.125.439 euros i suposa una minoració del 6% respecte el pressupost definitiu del 2015, com a conseqüència de la menor assignació a la pre-producció d'exposicions futures. El detall d'aquest pressupost es presenta a continuació:

	Pressupost 2016	%	Pressupost Definitiu 2015	%	Diferència 2016-2015	%
Pressupost d'Exposicions						
Miralda	127.000					
Contracultura 80	60.000					
Arab Image Foundation	104.000					
Hernandez Diez	50.000					
Carlos Bunga	25.000					
Pendent de programar	221.885					
Exposicions 2016	587.885	52%	462.261	39%	125.624	27%
Xavier Miserachs	50.000					
Carlos Bunga	90.000					
Carol Rama	10.526					
Xavier Ribas	6.769					
Col·lecció 2015	32.000					
La bèstia i el sobirà	8.000					
Sergi Aguilar	16.000					
Proposta D'Interpelació: Espècies d'espais	32.000					
Exposicions Exercicis Anteriors	245.295	22%	187.637	16%	57.658	31%
Pre-Producció	42.750	4%	322.298	27%	-279.548	-87%
Altres Despeses	75.859	7%	34.397	3%	41.461	121%
Producció d'Exposicions	78.836	7%	81.310	7%	-2.474	-3%
Audiovisuals	94.814	8%	103.839	9%	-9.025	-9%
Total Exposicions	1.125.439	100%	1.191.743	100%	-66.304	-6%

2.1.2 Programes Públics i Educatius

Durant el 2016 es seguirà amb la idea de, per una banda, posar l'accent en programes que han ressituat al MACBA en l'imaginari ciutadà dels programes internacionals, i per altra, treballar amb el context local i proper, de manera que la nostra programació esdevé un punt de trobada entre els interessos locals i el context internacional. Posar l'accent en les línies discursives del Museu, ampliar els continguts que ofereix la programació d'exposicions i donar veu a un ampli espectre de professionals i col·lectius segueix estant entre les nostres prioritats.

L'objectiu és que des de l'especialista fins al visitant que arriba per primera vegada al Museu, des de l'estudiant fins al professional, tant si fan la visita sols com acompanyats, en família o amb amics, entre setmana o durant el cap de setmana, i tant si te mitja hora com tota la tarda per passar al Museu, què cadascun d'ells trobin el format de visita que més s'escaigui als seus interessos. I, per tant, que els diferents programes públics i educatius han de ser capaços de pensar en la varietat de públics. A la multiplicitat de visites guiades que oferim, hi afegim per quart any el programa del MACBA es viu, una manera diferent de gaudir de l'experiència Museu els dissabtes a la tarda, o bé les visites seguides de tertúlia tot prenent un cafè, però també els formats més especialitzats de conferències, seminaris o tallers.

El més especialitzat dels programes és el **Programa d'Estudis Independents (PEI)**, que té com a objectiu desenvolupar una reflexió en el camp de les pràctiques artístiques que vinculen l'art a les ciències humanes i a la intervenció social, política i institucional. El programa es planteja com un fòrum d'educació interdisciplinària adreçat a preparar els assistents per afrontar una activitat professional crítica en l'àmbit artístic i cultural, i està avalat per una trajectòria de vuit anys i una àmplia repercussió internacional. I per tal d'arribar a més públics, el PEI de tan en tan es fa obert (PEI obert) i així obrim algunes classes o seminaris especialitzats a l'aforament de tot el nostre auditori (200 places). La proposta de cara al 2016 és repensar el contingut i la direcció del PEI per llençar una nova edició al setembre del 2016.

Pel que fa als **programes educatius** adreçats a les escoles, es continuarà apostant per la formació del professorat afegint als cursos impartits no només al MACBA, sinó també arreu de Catalunya amb la col·laboració del Departament d'Ensenyament i de la Xarxa d'Arts Visuals, la novetat dels workshops amb artistes. Insistim en la idea d'impulsar la formació en art contemporani i facilitar-ne l'accés. Així, l'oferta de cursos i tallers s'adreça, per una banda, al professorat d'educació infantil i primària i, per l'altra, al professorat d'educació secundària i batxillerat. Aquesta gran ampliació és possible gràcies al mecenatge de la Fundació Banco de Santander, que en el seu quart any de patrocini manté la seva aportació. I el 2016 serà l'any en que volem desplegar una oferta sòlida per tota la comunitat universitària, obrint les nostres sales d'exposició i els nostres programes públics als estudiants universitaris, però també fent projectes conjunts entre el museu i la universitat.

Pel que fa als programes escolars, la permanència de la Col·lecció MACBA durant tot el curs permetrà seguir ampliant projectes com *L'hemisferi dret*, que aquest any comptarà ja amb la seva tercera càpsula, una proposta per a secundària i batxillerat, que pretén imitar la bona pràctica dels últims anys d'*Expressart*. Planteja també un treball previ a les aules i una segona part de visita al Museu. Però aquest any presentem també novetats com el projecte *Acció i teatralitats dissidents*, sense deixar de banda la millora i l'ampliació de les propostes educatives per al conjunt de la comunitat educativa, com són els projectes *Video MACBA. Un anàlisi de la imatge audiovisual*, *Hibridacions: art i arquitectura*, *Els secrets de la conservació i restauració en art contemporani o les Visites performatives*. Un dels reptes és aconseguir arribar al públic escolar no només de Barcelona i voltants sinó de tot Catalunya, i gràcies al patrocini de la Fundació Daniel i Nina Carasso podem ara concedir beques de transport per acostar el Museu als escolars que viuen en zones més allunyades.

El programa **MACBA en família**, en el seu cinquè any de vida, s'ha fet un lloc entre les preferències de l'oci familiar de qualitat, i hem ampliat la nostra oferta de tallers familiars també a les vacances de Nadal, setmana santa i estiu. Podem dir que aquest programa obre quan tanquen les escoles, de manera que tant els caps de setmana com les vacances escolars tenim una oferta familiar. MACBA en família és un laboratori de construcció de nous públics, i per tant seguim mantenint els preus accessibles i canviant de taller cada mes, per anar oferint una programació variada a aquelles famílies que s'interessen per les nostres propostes. Com a novetat d'enguany, diversifiquem l'oferta oferint tallers per famílies amb nens petits (1-5 anys) i d'altres per a les que els tenen més grans (6-12 anys). A més, aquest programa es completa amb la participació del Museu en esdeveniments especials d'abast ciutadà, com les festes de La Mercè, Santa Eulàlia o la festa Món Llibre de celebració de la lectura. La continuïtat del programa durant el 2016 està garantida gràcies al recolzament de KH7.

El 2015 ha estat l'any de la consolidació del projecte Habitació 1418, un espai d'encontre i d'activitat per a joves creatius de 14 a 18 anys. Aquesta és una experiència de programa inter-institucional (en col·laboració amb el CCCB) que volem mantenir i fer créixer durant el 2016.

I el MACBA, si ha de ser un museu per tot tipus de públic, ha de ser sobretot un museu accessible, així que durant el 2016 es consolidaran i ampliaran tots els programes d'accessibilitat com són les visites per a persones cegues, les visites guiades en llengua de signes, la incorporació a les exposicions de cartel·les en Braille, làmines tàctils, vitrines a una alçada adequada per a tots els públics (també pels nens i les persones que necessiten cadira de rodes). I per desenvolupar aquesta línia de treball comptem amb el mecenatge de la Fundació Repsol.

Pel que fa al programa d'**Amics**, el 2016 ha de suposar la consolidació d'una línia de fidelització ciutadana cap al museu a través de les diferents activitats proposades i de les avantatges que ofereix el fet de ser un amic del MACBA.

El pressupost destinat a l'àrea de programes públics per l'any 2016 és de 518.328 euros i suposa una minoració respecte el pressupost del 2015 del 11%, part d'aquesta reducció és conseqüència de que durant el 2016 s'inclou únicament un trimestre del PEI i al 2015 eren dos.

A continuació es presenta el detall del pressupost de programes públics:

	Pressupost 2016	%	Pressupost Definitiu 2015	%	Diferència 2016 -2015	%
Pressupost Programes Públics						
Activitats	80.000	15%	77.325	13%	2.675	3%
Estudis Superiors	99.830	19%	135.000	23%	-35.170	-26%
Cursos i Conferències	40.000	8%	76.625	13%	-36.625	-48%
Tallers	22.000	4%	41.500	7%	-19.500	-47%
Altres Activitats	126.747	24%	66.247	11%	60.500	91%
Serveis Educatius	149.751	29%	188.179	32%	-38.428	-20%
Total Programes Públics	518.328	100%	584.876	100%	-66.548	-11%

2.1.3 Publicacions i Web

Publicacions del MACBA

L'objectiu segueix sent, com en aquests últims anys, prioritzar les publicacions que es consideren essencials per acompanyar les línies de treball del MACBA.

Seguirà sent fonamental col·laborar molt estretament amb el departament d'Exposicions en relació a les coproduccions i itineràncies per aconseguir recursos econòmics i assegurar les publicacions lligades a l'activitat expositiva 2016 ja que el pressupost destinat a les publicacions és insuficient per dur a terme la producció editorial plantejada. En aquest sentit també és indispensable arribar a acords de coedició avantatjosos. I se seguirà treballant en l'intercanvi de llibres i la difusió de les publicacions en llengua catalana a través de la Xarxa de biblioteques de la Generalitat de Catalunya, entre altres.

Durant l'any 2016, un dels principals objectius continuarà sent donar la màxima difusió i visibilitat a les nostres publicacions, treballant molt estretament amb els nostres canals de distribució nacional i internacional. S'estudiarà la possibilitat d'obrir un canal de distribució a Àsia i es continuarà col·laborant puntualment amb el major distribuïdor dels Estats Units, DAP. Seguirem augmentant la nostra presència les fires de llibres internacionals.

El resultat de la nostra recerca per a la presentació de publicacions a premis ha donat molt bons resultats durant el 2015, i seguirem treballant en aquest sentit també.

També se seguiran treballant les opcions digitals de les publicacions.

La web del MACBA

Web del MACBA: www.macba.cat // [@MACBA_Barcelona](https://twitter.com/MACBA_Barcelona)

Ràdio Web MACBA: <http://rwm.macba.cat/> // [@Radio_Web_MACBA](https://twitter.com/Radio_Web_MACBA)

La **web del MACBA** té per objectiu crear i publicar continguts per fomentar l'accés a les línies programàtiques del Museu i de l'art contemporani en general, i alhora compartir aquests continguts amb el màxim de públic possible. Enguany el projecte centrarà els seus esforços en 3 objectius:

- acompanyar les estratègies de reposicionament comunicatiu del Museu.
- la creació de continguts digitals que donin presència a Internet de la programació del Museu.
- l'encaix entre el Repositori digital i la web per tal de redissenyar l'estratègia de comunicació i publicació de continguts de patrimoni digital. Aquest projecte implica profundes reconsideracions sobre el rol de la web com a canalitzador de la difusió del patrimoni del Museu.

Per tal d'acompanyar el reposicionament comunicatiu del Museu, es plantegen diferents

accions, entre elles, la posada al dia del web i l'ampliació de continguts de l'app MACBA.

El nou web ha de donar cobertura a la comunicació, difusió de continguts i ha de recolzar les línies discursives, però també ha de facilitar la gestió dels continguts, incrementar l'escalabilitat i tenir un disseny responsiu i apte per a escriptori, mòbil i tauletes. Aquest ha de pensar en un públic remot i general i amb una incidència global. Es planteja reorganitzar i ampliar el contingut del web, obrint espais de diàleg, espais per a nous talents i augmentar el contingut audiovisual, entre d'altres. D'aquesta manera apropem la personalitat del MACBA al públic, fent-la més amable i permeable.

L'App del MACBA és una eina amable i accessible per a la visita autoguiada al Museu, dirigida a un públic general i amb una forta incidència local. Es tracta d'una aplicació mòbil amb tecnologia de realitat augmentada que en només dos mesos de funcionament ha arribat ja a més de mil descàrregues. És una fórmula entre la divulgació i la introducció d'elements lúdics que permeten una aproximació als nostres continguts per a un públic ampli, no especialment familiaritzat amb l'art contemporani i també inclou elements de gamificació. Plantejem seguir treballant per ampliar continguts i fer d'aquest projecte una eina orgànica i un instrument de comunicació amb els nostres usuaris, gràcies a la incorporació recent de comunicacions *push* que inclou l'app.

En relació al segon objectiu, la creació de continguts digitals i en la línia del projecte de microsite d'*Eugeni Bonet. Crossreads*, durant el 2015, farem especial èmfasi en els projectes: Osvaldo Lamborghini; La bèstia i la sobirania; Col·lecció; Escriitura i Xavier Miserachs. Està pendent revalidar la continuïtat de projectes com la línia de publicacions digitals Quaderns portàtils, i la línia de vídeo Fons audiovisual de la Col·lecció MACBA. La Ràdio Web MACBA per la seva versatilitat i l'agilitat de producció és el projecte de producció de continguts propis més destacat a l'hora de tractar els temes de les línies d'investigació.

I finalment, la posada en marxa del Repositori digital del MACBA suposa la possibilitat de centralitzar una bona quantitat de materials que en aquest moment tenim a la web.

El pressupost destinat a l'àrea de publicacions i web per l'any 2016 és de 202.136 euros i suposa una minoració per valor de 4.500 euros, un 2%:

	Pressupost 2016	%	Pressupost Definitiu 2015	%	Diferència 2016-2015	%
Pressupost Publicacions						
Catàlegs: Arab Image Foundation	25.000	12%				
Catàleg: Desacuerdos 9	2.000	1%				
Catàleg: Miralda	35.000	17%				
Catàleg: Miserachs Simposi	15.000	7%				
Catàleg: Contracultura 80	10.000	5%				
Catàlegs: Andrea Fraser	2.000	1%				
Catàleg: Pendent de programar	15.000	7%				
Publicacions - Catàlegs	104.000	51%	0	0%	104.000	100%
Publicacions Futures	10.000	5%	115.236	56%	-105.236	-91%
Suport	3.000	1%	5.000	2%	-2.000	-40%
Distribució	4.736	2%	4.000	2%	736	18%
Catàlegs i Publicacions	121.736	60%	124.236	60%	-2.500	-2%
Web	80.400	40%	82.400	40%	-2.000	-2%
Total Publicacions	202.136	100%	206.636	100%	-4.500	-2%

2.1.4 Manteniment de la Col·lecció

El 31 de desembre de 2014 el total d'obres de la Col·lecció era de 5.809. Durant l'any es van incorporar 149 obres i se'n van donar de baixa 63, fruit de regularitzacions, retorns de dipòsits temporals i rectificacions de catalogació.

De les 149 obres incorporades, 22 van ser compres, 79 donacions i 48 dipòsits. I d'altra banda, de les 149 obres esmentades, 94 pertanyien al Consorci MACBA, 54 procedien de la Fundació MACBA i 1 pertanyia al Fons d'Art de l'Ajuntament de Barcelona.

A les 5.809 obres que el desembre de 2014 formaven la Col·lecció MACBA, el 2015 s'han afegit 11 obres (17 entrades menys 6 sortides), que donen un total de 5.820 obres que formen la Col·lecció al tancament de juliol de 2015.

El Consorci MACBA ha incorporat a la Col·lecció durant el 2015, les obres de Daniel Steegmann i Adrian Melis entre d'altres. Entre les obres incorporades per part de la Fundació MACBA poden destacar-se les de Richard Hamilton, Sigalit Landau, Carlos Aires, Younes Rahmoun, Dora García i Vicente Esteban.

Més enllà de la catalogació i documentació continuada de totes les obres de la Col·lecció MACBA, incloses les darreres adquisicions, aquest any 2015 s'ha continuat treballant en la catalogació exhaustiva dels fons de Luis Claramunt, procedent de la Fundació MACBA.

El 2016 està previst incorporar la donació de Don Kunkel i ampliar el dipòsit d'Antoni Abad. I es treballarà també en la recerca i documentació gràfica d'obres de la Col·lecció MACBA seleccionades per a la publicació del tercer llibre dedicat a la Col·lecció.

D'altra banda, atès l'increment progressiu de les sol·licituds de préstecs rebudes, caldrà intensificar el treball documental de la Col·lecció (recerca i documentació gràfica) així com el seu manteniment i posada al dia.

En darrer lloc, cal tenir en compte que la totalitat de les obres de la Col·lecció (no només les adquisicions recents) requereixen d'un manteniment continuat per a la seva adequada preservació i presentació i, per tant, és necessària la realització de tasques de conservació preventiva.

S'adjunta gràfic de l'evolució del número d'obres de la Col·lecció des de 1997 fins a desembre de 2014.

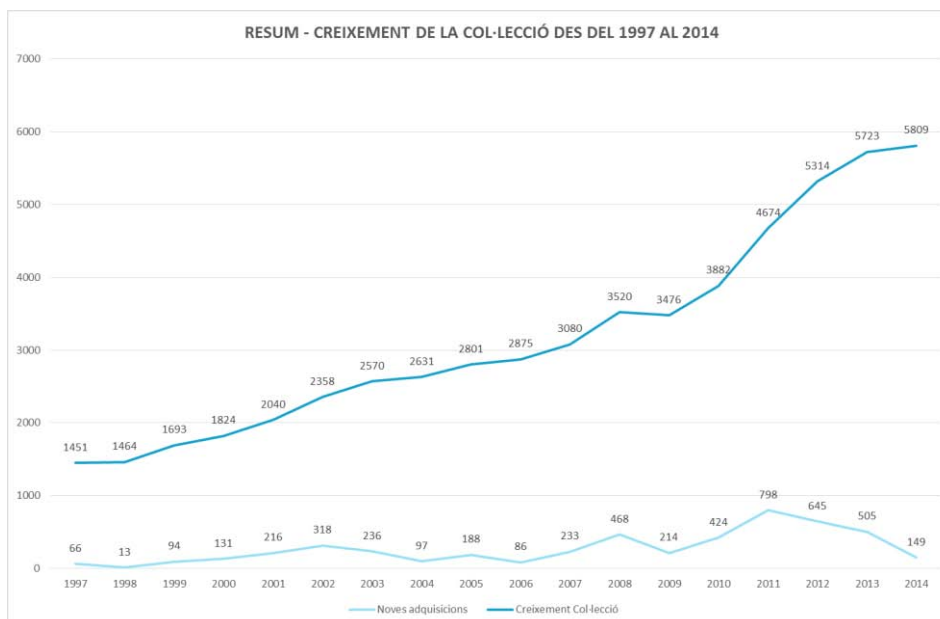

El pressupost 2016 destinat al manteniment de la Col·lecció és de 376.078 euros i pràcticament es manté respecte al 2015. Aquest pressupost està dedicat en un 52% al manteniment i estudi de la Col·lecció, així com les despeses derivades de les noves incorporacions (transport, assegurança, registre i conservació). Per una altra banda, en un 40% es destina a les despeses de Restauració que bàsicament inclouen el cost dels magatzems externs.

El pressupost no contempla cap partida per a la compra d'obres d'art.

A continuació es presenta el detall del pressupost global del Manteniment de la Col·lecció per al 2016:

	Pressupost 2016	%	Pressupost Definitiu 2015	%	Diferència 2016 -2015	%
Pressupost Manteniment Col·lecció						
Despeses Generals	2.500	1%	2.500	1%	0	0%
Manteniment de Fons	160.000	43%	160.122	42%	-122	0%
Noves Adquisicions	31.822	8%	33.700	9%	-1.878	-6%
Col·lecció	194.322	52%	196.322	52%	-2.000	-1%
Restauracions	138.007	37%	135.000	36%	3.007	2%
Convenis	5.000	1%	5.000	1%	0	0%
Material Fungible	5.990	2%	3.952	1%	2.038	52%
Altres	0	0%	1.900	1%	-1.900	-100%
Restauració	148.997	40%	145.852	39%	3.145	2%
Magatzems externs	27.839	7%	28.374	8%	-535	-2%
Altres	1.550	0%	2.359	1%	-809	-34%
Transports/Viatges	3.370	1%	4.600	1%	-1.230	-27%
Compra Material	0	0%	800	0%	-800	-100%
Registre	32.759	9%	36.133	10%	-3.374	-9%
Total Manteniment Col·lecció	376.078	100%	378.307	100%	-2.229	-1%

2.1.5 Centre d'Estudis i Documentació

Obert amb la voluntat de reforçar i impulsar la línia d'investigació del MACBA, el Centre d'Estudis i Documentació (CED), té com a missió ser un fòrum de trobada, d'interacció, debat i generació d'idees sobre la teoria, la producció, l'exposició i la conservació del patrimoni documental sobre les pràctiques artístiques contemporànies, des d'un apropament interdisciplinari des d'àmbits com la filosofia, la sociologia, l'antropologia i els estudis culturals, entre d'altres.

La consolidació del CED passa per fomentar la participació i l'activació dels seus continguts, promovent la investigació de l'art contemporani des dels anys 50 fins a l'actualitat abastant un espectre geogràfic que va des del local fins a l'internacional. Proporciona un espai des del qual gaudir, pensar, teoritzar i historitzar l'art contemporani.

El desplegament de la missió del CED es materialitza en la selecció acurada i en la cerca proactiva de nous fons i col·leccions que enriqueixin el valuós patrimoni documental que el Centre conserva, gestiona i difon a través de dues grans àrees de treball: l'Arxiu i la Biblioteca. Conformen l'Arxiu les col·leccions documentals (publicacions d'artista, vinils, materials de difusió i cartells, entre d'altres) i els fons d'arxiu de persones o entitats (entre els quals es troba l'arxiu històric del MACBA). La Biblioteca reuneix principalment llibres, publicacions periòdiques, documents audiovisuals, documents de difusió, i ofereix un servei d'accés a recursos electrònics especialitzats.

Les prioritats en la catalogació i el tractament dels fons i col·leccions del CED s'estableixen i es programen tenint en compte tant les exposicions i activitats previstes pel MACBA, com l'interès dels materials documentals per als investigadors externs al Museu. D'acord amb aquests

critèris, i en l'àmbit lligat a les exposicions, els recursos del 2016 es destinaran a continuar la catalogació de l'arxiu i de la biblioteca del Fons Joan Brossa i a donar suport al projecte expositiu vinculat a l'artista Miralda, qui ha dipositat temporalment en el CED una part significativa de seu arxiu de creació. En la línia de recuperació i difusió dels fons rellevants per a la historiografia de l'art català contemporani, s'iniciarà el tractament, inventari i catalogació d'una recent donació de material documental realitzada al MACBA, que es posarà a disposició del públic a mesura que es vagi processant. En relació al procés de catalogació, la Biblioteca iniciarà les tasques d'adaptació del seu catàleg a la nova norma, el model de dades i el sistema de gestió de biblioteques que s'implementaran de forma imminent en el Catàleg Col·lectiu d'Universitats de Catalunya (CCUC), del qual la Biblioteca és membre associat.

La implantació del sistema de gestió documental del MACBA, iniciada al 2015 per l'Arxiu del CED, continuarà al 2016 amb l'objectiu de recollir la documentació d'interès històric produïda pels diferents departaments del Museu en el desenvolupament de les seves funcions i posar-la a disposició dels investigadors.

La incorporació al 2015 d'un nou espai d'emmagatzematge per als fons de l'Arxiu, situat a l'edifici del Convent dels Àngels, permetrà, amb els recursos del proper any, seguir treballant per allotjar els materials documentals en les condicions més adients de preservació, ordenació i accés. L'increment de la capacitat de l'espai de magatzem de l'Arxiu suposarà també una millora en la qualitat de l'atenció als investigadors, en la mesura que una correcta disposició física dels documents facilitarà la identificació ràpida i eficaç del material sol·licitat.

Al 2016 el CED treballarà en un nou espai permanent d'exposició per difondre els seus materials, amb un especial interès a fer visible l'excel·lent col·lecció de llibres d'artista de l'Arxiu, formada per més de 8.500 títols d'àmbit internacional.

La presentació del Repositori del MACBA és una de les fites del Museu per al 2016. És per això que el CED dedicarà una part important dels seus esforços a proveir el Repositori de continguts nascuts en digital i digitalitzats que formen part del patrimoni documental de l'Arxiu. El Repositori es podrà consultar en diferents punts del Museu, però tindrà el seu espai de difusió principal en la Mediateca que el MACBA té previst inaugurar durant el mateix any.

En la línia de col·laboracions professionals, l'Arxiu mantindrà la seva activitat dins del projecte *Arxiu, Art, Ciència i Societat*, que indaga les relacions de la societat, la ciència i l'art, així com els seus correlats reflexius (sociologia, epistemologia, estètica) amb la disciplina arxivística. Durant el 2016 el CED acollirà les sessions internes de treball del projecte que comptaran amb la participació de diferents professionals relacionats amb els arxius.

En l'àmbit dels projectes europeus, i dins del marc de *L'Internationale* <http://www.internationaleonline.org>, el CED treballarà el concepte de descolonitzar l'arxiu i el museu, aportant continguts per a la plataforma en línia del projecte. Continuarà també la seva participació activa en el grup d'arxius i col·leccions de L'Internationale que té com a objectiu el coneixement mutu de les col·leccions i la comunicació de pràctiques de treball.

El patrimoni documental del CED i la seva activitat es dona a conèixer a través del web i les xarxes socials del MACBA. És per això que es reforçaran els projectes que tinguin l'objectiu de millorar la divulgació del CED en aquests mitjans. Es treballarà també per tal que el servei directament adreçat als investigadors més especialitzats, el Programa de Suport a la Investigació, incrementi la seva qualitat i mantingui l'interès que té actualment entre la comunitat dedicada a la recerca en l'art contemporani.

En la seva voluntat de reflectir el moment present, les pràctiques emergents i les noves estratègies d'interpretació de l'art, el CED manifesta el seu compromís amb la comunitat artística local a través de la discussió sobre projectes i la compartició d'experiències.

El pressupost 2016 destinat al Centre d'Estudis i Documentació és de 171.313 euros i suposa un increment de 2.197 euros (un 1%) respecte les xifres de 2015.

A continuació es detalla el pressupost del Centre de Documentació:

	Pressupost 2016	%	Pressupost Definitiu 2015	%	Diferència 2016-2015	%
Pressupost Centre de Documentació						
Catalogació fons bibliogràfic	127.220	74%	129.069	76%	-1.849	-1%
Altres despeses de funcionament	28.594	17%	24.507	14%	4.087	17%
Material creació arxiu fotogràfic	15.500	9%	15.541	9%	-41	0%
Total Centre de Documentació	171.313	100%	169.117	100%	2.197	1%

En el capítol d'altres despeses de funcionament s'inclou, entre d'altres, el cost dels recursos electrònics, material de conservació.

2.1.6 Comunicació, Màrqueting i Atenció al Públic

Amb l'objectiu principal de seguir augmentar el número de visitants i els ingressos propis, tendència positiva ens els darrers tres anys, el pressupost destinat a Comunicació, Màrqueting i Atenció al Públic 2016 segueix tenint en compte la necessitat de considerar tots i cada un dels seus públics, com diversos són els seus graus de comprensió de l'art contemporani i com diversos són els nivells d'esforç que estan disposats a destinar-hi per gaudir-ne. Per tant, les nostres estratègies seran diverses d'acord amb els públics als que ens dirigim, tenint en compte tota la nostra audiència, la que tenim, la més fidel i afí, com la potencial.

Els darrers anys, el Museu ha tingut com a estratègia principal millorar la relació del Museu amb el públic local, especialment el sector afí, i posicionar el MACBA com un referent en l'art contemporani des de Barcelona al món. L'adhesió durant el 2014 dels nous espais del Convent dels Àngels, juntament amb el complert calendari d'exposicions i activitats desplegat durant el 2015, defineix el Museu com un espai per l'ús dels públics, local i turistes, augmentant les possibilitats d'interacció i ús, des de la visita a exposicions i activitats. Oferint, per una altra banda, diferents serveis a disposició del públic i recentment inaugurats, com el nou arxiu, l'Espai Taller i l'espai Amics Família MACBA.

El Museu, immers en una revisió de la seva estratègia digital, preveu el desenvolupament de diferents eines per la millora de la visita i la experiència del usuari així com pel visitant. En aquesta línia, es preveu una millora en la web del Museu, a més d'adaptant-la als diferents dispositius mòbils, passant per un important recolzament a la presència del Museu a les xarxes, fins la millora de tots aquells mecanismes disponibles per a la comprensió de tots i cada un dels continguts dins del propi Museu.

Amb una clara diferència de les necessitats dels nostres públics més afins i el públic turista, l'estratègia per el públic local seguirà desenvolupant un detallat pla d'accions que té per a objectiu reforçar i millorar la relació amb el Museu basant-se en tres moments de contacte: a nivell de notorietat, a nivell d'experiència i per últim a nivell de fidelitat.

El pressupost del 2016 preveu una partida important pel que respecta l'estratègia de visibilitat del programa d'exposicions i activitats desenvolupat per la nova Direcció. Actualment el pressupost contempla com a prioritat la comunicació del programa, així com les dues jornades de portes obertes i la consolidació dels programes de fidelitat del Museu (Som Amics).

L'adhesió dels nous espais del Convent tindrà un impacte important també a nivell pressupostari pel que respecte a la senyalització exterior i interior.

Pel que fa al públic turista el Museu seguirà treballant en el posicionament dels productes turístics, com l'Articket –que va redefinir el seu posicionament i va renovar el seu concepte creatiu i la seva imatge durant el 2015- i la BCN Card, juntament amb la col·laboració de Turisme de BCN i la resta de museus que configuren el grup Articket. Per una altra banda, el Museu seguirà ampliant nous canals de venda amb diferents touroperadors d'àmbit

internacional i seguirà treballant per ampliar la visibilitat del Museu en tots els punts de contacte del turista a la ciutat.

El pressupost del 2016 destinat a l'àrea de comunicació, màrqueting i atenció al públic és de 680.190 euros i pràcticament es manté respecte la xifra del 2015.

A continuació es presenta el detall del pressupost:

	Pressupost 2016	%	Pressupost Definitiu 2015	%	Diferència 2016-2015	%
Pressupost Comunicació						
Campanyes	200.500	29%	221.816	32%	-21.316	-10%
Difusió d'Activitats	58.000	9%	60.150	9%	-2.150	-4%
Material Genèric	71.000	10%	54.000	8%	17.000	31%
Premsa i Relacions Públiques	38.179	6%	40.400	6%	-2.221	-5%
Comunicació	100.116	15%	97.650	14%	2.466	3%
Despeses de lloguers d'espais	71.935	11%	71.468	10%	467	1%
Despeses de patrocinis	5.000	1%	5.468	1%	-468	-9%
Total Comunicació i Màrqueting	544.730	80%	550.951	80%	-6.221	-1%
Atenció al Públic	135.460	20%	135.785	20%	-325	0%
Serveis Educatius	135.460	20%	135.785	20%	-325	0%
Total Comunicació	680.190	100%	686.736	100%	-6.546	-1%

2.2 Despeses d'Estructura

Les despeses d'estructura del Museu es desglossen en els següents capítols:

1. Les despeses de manteniment, conservació de l'edifici i telecomunicacions
2. Despeses de personal
3. Despeses de Gestió Econòmica i Administració
4. Altres despeses / Inversions ordinàries

Les despeses d'estructura es redueixen respecte l'exercici 2015 en un 1% i es manté el percentatge respecte el pressupost ordinari del Museu en un 70%.

La distribució dels diferents tipus de despeses d'estructura i el seu pes específic en l'exercici 2016 es mostra en el següent gràfic.

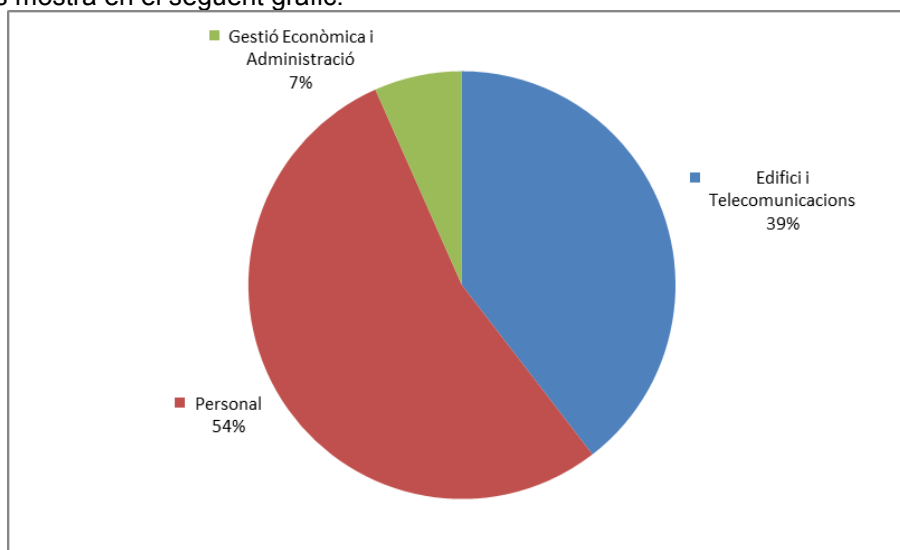

2.2.1 Manteniment, Conservació de l'Edifici i Telecomunicacions

El pressupost destinat al manteniment, conservació de l'edifici i telecomunicacions per l'any 2016 és de 2.886.123 euros, una despesa que es redueix lleugerament (10.829 euros), tot i l'obertura prevista dels nous espais. Aquesta minoració és conseqüència de la millora continua en la gestió dels diferents serveis contractats i subministraments sempre amb criteris d'eficiència.

Durant l'any 2015 s'han posat en marxa part dels nous espais, en concret es tracta de:

- Nous espais expositius i nous formats d'exposicions
- Nou espais d'emmagatzematge per al fons d'Arxiu
- Nou espai taller
- Nou espai Amics Família MACBA

El pla d'usos tindrà continuïtat al 2016 i 2017 amb l'obertura de la Mediateca, així com els nous espais on treballar des de la innovació oberta (coworking), espais de socialització i de treball creatiu.

Els recursos necessaris per fer front a la primera fase del pla d'usos ha estat de 1.500.000 euros, es tracta d'una aportació extraordinària realitzada per l'Ajuntament de Barcelona i no s'inclou en aquests pressupostos. Està pendent l'obtenció de pressupost adicional per les properes fases.

En relació als subministraments, fa dos anys es va posar en marxa un pla d'eficiència energètica que ha permès el manteniment dels consums elèctrics tot i el progressiu augment dels espais ocupats pel MACBA. Durant els últims dos anys s'està fent un seguiment del consum energètic dels diferents edificis del MACBA mitjançant la monitorització de diversos circuits d'il·luminació, força i climatització. Les dades recopilades ens donen informació tant de l'ús a cadascuna de les dependències com de la càrrega energètica generada, el que ens permet prendre decisions respecte als protocols de tutela i control energètic dels diferents espais i aplicar mesures d'estalvi per cada instal·lació. Aquestes accions tenen reflex en el pressupost 2016, ja que tot i la incorporació prevista de nous espais no es preveu un increment de la despesa energètica.

La seguretat i control del MACBA té diferents aspectes que de forma global s'identifiquen de la següent forma: seguretat electrònica i seguretat personal. La seguretat electrònica la configuren els detectors, càmeres i control d'accessos de tots els edificis del MACBA. El MACBA, disposa d'un centre de control, on es centralitzen totes les senyals d'alarma d'intrusió i incendi, circuit tancat de televisió i control d'accessos dels diferents edificis del MACBA. Aquest centre de control està tutelat les 24 h per un servei de 2 vigilants. La seguretat personal inclou els vigilants i auxiliars de servei, la distribució dels vigilants i auxiliars de servei de cada edifici es defineix per l'activitat i ús de cada espai. Hi ha espais, com són les sales d'exposicions, que tenen destinat un número concret de persones en funció de l'obra exposada i amb les funcions descrites al pla de seguretat específic per cada exposició. Es preveu un lleuger augment de la despesa de seguretat del Museu com a conseqüència de l'augment d'activitat expositiva prevista per l'any 2016 respecte al 2015.

El servei de neteja, està conformat per un equip d'una empresa externa, que té definides les seves funcions i tasques en el pla de neteja del MACBA, en el qual hi ha diferents gammes de neteja per cada espai. Aquestes gammes defineixen les periodicitats i espais a netejar a cada edifici. Per l'any 2016 està prevista una lleugera reducció de la despesa de neteja, tot i l'augment d'espais previst, aquesta reducció és conseqüència de la consecució de preus més competitius com fruit del canvi de proveïdor d'aquest servei.

L'estabilització en la implantació del sistema de gestió integral (ERP) permet preveure una reducció de les despeses dedicades a aquest.

El gener de 2016 finalitza l'actual contracte pel servei de correu corporatiu del Museu. Fins ara aquest servei, tot i estar externalitzat, era fet a mida mitjançant un hosting. Per a la seva renovació el MACBA aposta per una solució totalment al núvol que permeti conservar i millorar les característiques de l'actual servei així com afegir-hi noves funcionalitats com som la missatgeria instantània, l'àudio i vídeo conferència així com l'espai d'emmagatzematge al núvol i la possibilitat de creació de portals col·laboratives corporatius. Amb aquest nou servei vol potenciar encara més la mobilitat i productivitat dels equips de treball.

A continuació es presenta el detall del pressupost d'aquest apartat:

	Pressupost 2016	%	Pressupost Definitiu 2015	%	Diferència 2016 -2015	%
Pressupost Edifici i Telecomunicacions						
Manteniment	596.221	21%	597.374	21%	-1.153	0%
Aigua	20.706	1%	21.987	1%	-1.281	-6%
Gas	20.327	1%	26.549	1%	-6.221	-23%
Electricitat	382.024	13%	379.320	13%	2.704	1%
Subministres	423.057	15%	427.856	15%	-4.799	-1%
Seguretat	796.433	28%	791.205	27%	5.228	1%
Assegurances	37.571	1%	35.921	1%	1.650	5%
Neteja	413.147	14%	414.983	14%	-1.836	0%
Lloguer d'Espais i Equips	154.376	5%	169.475	6%	-15.099	-9%
Consums	32.118	1%	25.890	1%	6.228	24%
ERP	145.120	5%	154.782	5%	-9.662	-6%
Informàtica	211.386	7%	202.000	7%	9.386	5%
Comunicació i Informàtica	388.624	13%	382.672	13%	5.952	2%
Manteniment equips audiovisuals	76.695	3%	77.466	3%	-771	-1%
Total Edifici i Telecomunicacions	2.886.123	100%	2.896.952	100%	-10.829	0%

2.2.2 Personal, Gestió Econòmica i Administració

S'inclou en aquest capítol totes les despeses de gestió del Museu i inclou les despeses generals, d'administració i de gestió econòmica i financera. També s'inclouen les despeses de personal.

	Pressupost 2016	%	Pressupost Definitiu 2015	%	Diferència 2016 -2015	%
Pressupost Personal i Gestió						
Despeses de personal	3.897.799	87%	3.759.949	83%	137.851	4%
Despeses de gestió	64.600	1%	68.434	2%	-3.834	-6%
Total Personal	3.962.399	89%	3.828.383	85%	134.016	4%
Administració i despeses generals	87.516	2%	88.450	2%	-934	-1%
Gestió Econòmica	382.100	9%	571.112	13%	-189.012	-33%
Aportació Fundació Tot Raval	6.011	0%	6.010	0%	1	0%
Despeses corrents financeres	19.000	0%	24.000	1%	-5.000	-21%
Total Gestió Econòmica i Administració	494.627	11%	689.572	15%	-194.945	-28%
Total Personal i Gestió	4.457.026	100%	4.517.955	100%	-60.929	-1%

a) Personal

Per l'elaboració del pressupost de despesa de personal pel 2016, seguint les indicacions de la Gerència de Recursos Humans i Organització de l'Ajuntament de Barcelona, s'han considerat els següents supòsits,:

- Recuperació del 49,73% pendent de la paga extra de desembre de 2012 durant l'exercici 2016 (Impacte 98.778 euros)
- Increment màxim de retribucions al personal del 1% (impacte 37.301 euros)
- Manteniment de la plantilla inclosa en relació de llocs, fixada en 79 places

La plantilla contempla la incorporació de dos posicions que conformarien l'equip de confiança del Director, un Cap de Programes i un Conservador en Cap.

L'objectiu de cara als propers anys és el manteniment d'aquesta plantilla fixa, tot i el creixement d'activitat previst. Aquesta premissa es considera possible, via el suport de plantilla flotant i l'ampliació de la xarxa de col·laboradors autònoms que treballen pel MACBA per projectes concrets.

El nombre de llocs de treball interins i indefinits dotats econòmicament es manté en 79 places, a banda de les posicions del director i del gerent, i es presenta als Annexes 2 i 3 d'aquest document, on no es consideren els treballadors temporals.

Respecte a les polítiques de recursos humans, aquestes s'emmarquen en la línia estratègica que persegueix la transformació i millora organitzativa, per tant, es treballa per:

- retenir i atreure a les persones amb un elevat potencial amb l'objectiu d'obtenir resultats excepcionals de manera estable en el temps i amb el compromís d'assoliment d'aquests
- potenciar el compromís de les persones de l'organització
- conèixer molt bé les persones que configuren l'equip Macba i així poder elaborar un Mapa de Talent i d'aquesta manera aconseguir una organització eficient.

En aquest sentit es seguirà treballant en tres àmbits: les mesures de flexibilitat que permetin la conciliació laboral i familiar, els plans de formació adaptats a les necessitats dels equips i la millora de la comunicació interna. Tot allò des d'una organització adaptada al programa marcat per la nova direcció del Museu.

b) Despeses d'Administració

Les despeses d'administració inclouen bàsicament els serveis jurídics, material d'oficina, missatgeria i correus i serveis vinculats a la implantació de la normativa de Prevenció de Riscos Laborals (LPRL), així com les despeses de representació de l'equip del Museu i els honoraris i despeses de viatges de la Comissió Assessora de la Col·lecció.

c) Gestió econòmica

Les despeses de gestió econòmica inclouen partides com l'impost de béns immobles, l'assessoria fiscal i de protecció de dades de caràcter personal, així com altres despeses de Gerència i Direcció. La reducció prevista al pressupost 2016 correspon a bàsicament a la decisió d'internalitzar part de les figures que al 2015 formaven el Comitè d'Investigació.

d) Despeses Financeres

Aquest epígraf inclou les comissions bancàries i les diferències de canvi bàsicament.

No hi ha prevista la disposició de cap pòlissa de crèdit.

3. PRESSUPOST D'INGRESSOS ORDINARIS

La previsió d'ingressos ordinaris per a l'exercici 2016 és de 10.416.634 euros. El 22% d'aquest import s'aconsegueix mitjançant la rendibilitat dels serveis i activitats del propi Museu que són un 10% inferiors als ingressos previstos al 2015, el 78% (al 2015 era el 76%) restant està subvencionat per la Generalitat de Catalunya, l'Ajuntament de Barcelona i el Ministerio de Cultura del Estado.

	Pressupost 2016	%	Pressupost Definitiu 2015	%	Diferència 2016-2015	%
Pressupost d'Ingressos ordinaris						
Visitants	1.323.787	13%	1.515.882	14%	-192.095	-13%
Patrocinis	350.000	3%	350.000	3%	0	0%
Lloguer Espais Museu	300.000	3%	300.000	3%	0	0%
Venda Catàlegs i Publicacions	60.000	1%	55.000	1%	5.000	9%
Concessió Llibreria-Botiga-MACBA	54.200	1%	54.203	1%	-3	0%
Coproduccions i Itineràncies	150.000	1%	240.000	2%	-90.000	-38%
Altres Ingressos	40.000	0%	29.000	0%	11.000	38%
Total Ingressos Propis	2.277.987	22%	2.544.085	24%	-266.098	-10%
Aportació Ajuntament de Barcelona	4.287.812	41%	4.287.812	40%	0	0%
Aportació Generalitat de Catalunya	2.807.935	27%	2.807.935	26%	0	0%
Aportació Ministerio de Cultura del Estado	1.042.900	10%	992.490	9%	50.410	5%
Subvencions de Funcionament	8.138.647	78%	8.088.237	76%	50.410	1%
Total Ingressos Ordinaris	10.416.634	100%	10.632.322	100%	-215.688	-2%

3.1 Ingressos Propis

Els ingressos propis pressupostats per al 2016 es xifren en 2.277.987 euros i presenten una reducció del 10% respecte el pressupost 2015. Aquesta reducció és deguda a que s'han ajustat les xifres d'ingressos per visitants i coproduccions d'acord amb les previsions de liquidació d'aquests ingressos al 2015, previsions que són significativament inferiors a les xifres pressupostades.

3.1.1 Visitants

El pressupost d'ingressos per visitants per al 2016 minora un 13% respecte al pressupostat al 2015 ja que s'ajusta la previsió d'acord a les xifres que es preveu assolir al 2015 que són significativament més baixes que les pressupostades. Aquest objectiu, sustentat amb una estratègia de segmentació dels nostres públics que el Museu porta aplicant en els darrers anys, definirà i desplegarà les següents estratègies per assolir-lo.

Seguim apostant pel creixement i impacte qualitatiu –de forma significativa- entre el públic local.

D'acord amb el programa dissenyat per la nova direcció, situem a les audiències locals, (les properes i les que no ho són tant), i la voluntat de construir museu, amb i per a aquestes audiències, al centre del projecte de museu. Posar el focus prioritari en les audiències locals no significa oblidar les audiències internacionals que ja ens visiten, ja que la construcció d'unes i altres comença per acompanyar, a cadascuna amb diferents intensitats i formes, en l'experiència de museu.

Estratègicament el MACBA seguirà potenciant i maximitzant l'orientació al públic turista, estudiant tots els possibles canals de venda i sobre tot sumant esforços amb els grans museus de la ciutat a través de l'Articket com a producte cultural *premium* de la ciutat de Barcelona juntament amb la col·laboració de Turisme de BCN, així com la BCN Card.

A continuació es mostra l'evolució dels ingressos de visitants des del 2003 fins ara.

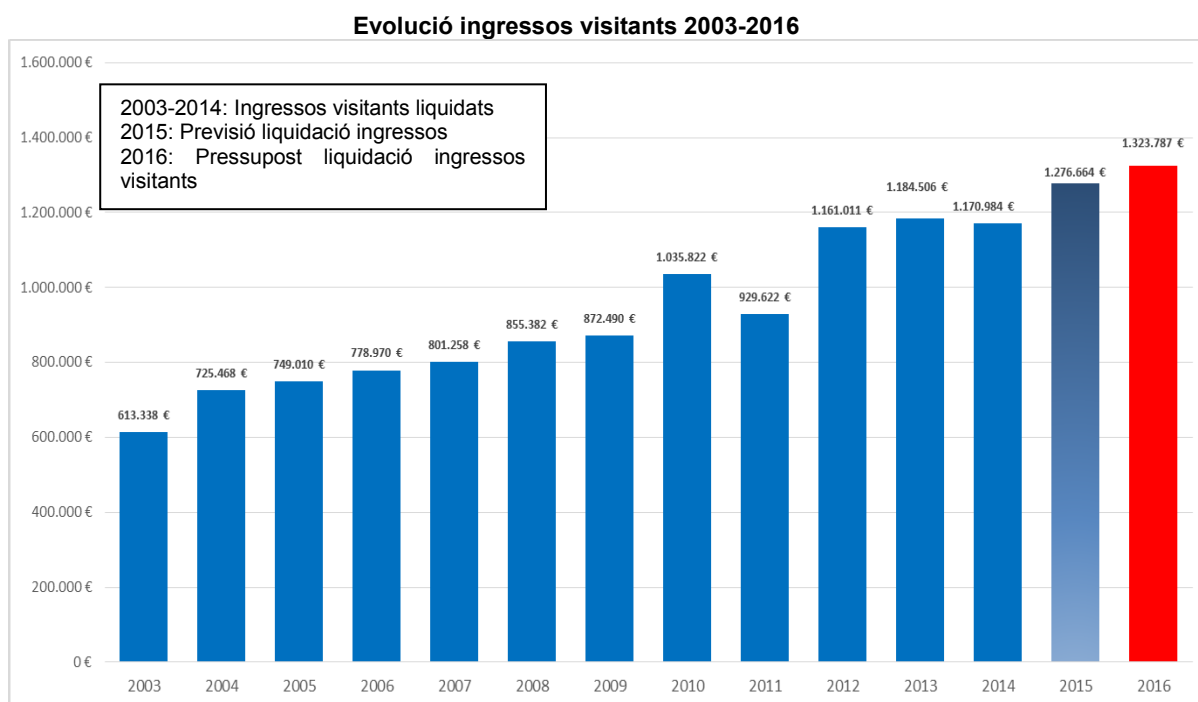

3.1.2 Patrocinis

Els patrocinis del MACBA tenen per objectiu augmentar la sostenibilitat del museu i oferir al sector corporatiu el valor que aporta la activitat cultural. Des de 2014 es treballa estratègicament amb la Fundació, per tal de sumar esforços i dotar al Museu de la màxima independència econòmica i capacitat per a dur a terme les seves activitats, aquesta col·laboració és molt important per tal d'assolir els objectius marcats.

A partir dels paràmetres de patrocini consensuats i dels materials de comunicació realitzats durant 2015, es durà una intensa tasca comercial per tal d'arribar a totes aquelles empreses sensibles a involucrar-se amb la activitat del MACBA.

La xifra de patrocinis pressupostada al 2016 es manté igual a la pressupostada al 2015, tot i no haver assolit els objectius marcats en els últims anys (al 2015 la liquidació prevista d'ingressos per patrocinis nets, és a dir, sense despesa associada és de 200.000 euros, 150.000 euros per sota de la xifra prevista). El fet de pressupostar un creixement del 75% en aquesta partida és conseqüència del compromís adquirit per la Fundació en col·laborar de manera intensa i treballar amb una estratègia conjunta pel seu assoliment.

3.1.3 Lloguers d'Espais del Museu

La xifra de lloguers d'espais del Museu es preveu mantenir respecte a la prevista en el pressupost 2015, tot i la reducció, de la disponibilitat de determinats espais per a ús destinat a lloguer, és el cas de la Capella que durant el 2016 té prevista una major ocupació per a ús expositiu.

Per tal d'assolir les xifres previstes es seguirà treballant des de diferents àmbits:

- Tarifes: es mantenen la majoria de les tarifes de l'Edifici Meier aplicades al 2015 i es proposa un petit augment de les tarifes dels espais del Convent dels Àngels donat la alta demanda dels espais durant el 2015.
- Acció comercial: donat que la Capella, espai estrella durant 2014 i 2015, es destina cada vegada més a l'ús expositiu, es defineix un pla estratègic per captar més negoci en el mercat internacional i obrir el mercat de reunions per potenciar la venda dels nostres auditoris; també està previst llençar un nou producte "Visites a la Carta", per incentivar la visita del MACBA d'una forma més exclusiva i relaxada.
- Contacte permanent amb els organitzadors dels grans congressos i, lligat amb aquest punt, es preveu potenciar l'ús de l'Atri i el Convent dels Àngels per possibles lloguers sobretot durant els moments de més demanda a la ciutat de Barcelona (Mobile World Congress, Ibtm, etc.).

L'Annex 4 presenta el detall de les tarifes .

3.1.4 Venda de Catàlegs i Publicacions

La xifra prevista d' ingressos per la venda de publicacions és de 60.000 euros i significa un augment del 9% respecte a la inclosa al pressupost definitiu del 2015.

Al 2015 es preveu assolir els objectius de venda de publicacions, com a conseqüència de la apertura de la nova botiga al febrer de 2015, del nou plantejament de la distribució, així com de les accions organitzades directament des del MACBA com, per exemple, les vendes directes als artistes o la venda especial durant les jornades de portes obertes que tenen lloc un parell de cops l'any.

D'altra banda, es seguirà fent un seguiment molt estricte dels préstecs d'obres de la Col·lecció MACBA ja que ens permet oferir a les institucions que reben el préstec la compra de publicacions relacionades amb les obres sol·licitades.

Juntament amb el Centre d'Estudis i Documentació del MACBA se seguirà treballant en l'intercanvi de llibres i la difusió de les publicacions en llengua catalana a través de la Xarxa de biblioteques de la Generalitat de Catalunya, centre d'internament, centres d'ensenyament, etc.

3.1.5 Concessió de la Llibreria-Botiga i altres lloguers

A finals de 2014 es va adjudicar la concessió de la llibreria-botiga a Laie (Laietana de Llibreteria, SL) i el contracte es va signar el 27 d'octubre. Durant els últims mesos de l'any 2014 es van fer les obres d'adequació del hall per convertir-lo en la nova botiga que es va inaugurar l'11 de febrer de 2015. Els ingressos liquidats al 2015 es preveuen inferiors als pressupostats per no haver estat oberta tot l'any i a conseqüència de ser una botiga de nova creació i s'ha necessitat l'any per anar incorporant producte propi, adequant-la al públic objectiu i, donar-la a conèixer al públic local i entrar en els circuits turístics. Els ingressos per concessions es pressuposten en la mateixa xifra pel 2016.

3.1.6 Itineràncies i Coproducció

El pressupost d'ingressos per itineràncies i coproduccions pel 2016 és de 150.000 euros, 90.000 € inferior que el de l'exercici 2015. La raó per a aquesta previsió desfavorable respecte al pressupost 2015 és la dificultat per tancar acords d'itinerància i coproducció amb impacte 2016 durant l'exercici 2015, com a conseqüència dels canvis en la Direcció del Museu. Durant el 2016 amb una programació estabilitzada serà possible reiniciar les converses amb d'altres institucions que permetin incrementar aquests ingressos pels exercicis futurs.

3.2 Ingressos per Subvencions de funcionament

Les subvencions de funcionament previstes al pressupost 2016 incrementen un 1% respecte a 2015, el detall es presenta a continuació:

	Pressupost 2016	%	Pressupost Definitiu 2015	%	Diferència 2016-2015	%
Transferències Corrents						
Aportació Ajuntament de Barcelona	4.287.812	53%	4.287.812	53%	0	0%
Aportació Generalitat de Catalunya	2.807.935	35%	2.807.935	35%	0	0%
Aportació Ministerio de Cultura del Estado	1.042.900	13%	992.490	12%	50.410	5%
Subvencions de Funcionament	8.138.647	100%	8.088.237	100%	50.410	1%

Les subvencions de funcionament previstes per al 2015 representen un 79% del total d'ingressos ordinaris i totalitzen 8.138.647 euros, respecte el 76% que representaven al 2015.

4. PRESSUPOST D'INVERSIONS

	Pressupost 2016	%	Pressupost Definitiu 2015	%	Diferència 2016-2015	%
Transferències Corrents						
Per compra de fons bibliogràfic i arxiu	69.346	43%	69.346	43%	0	0%
Per equips informàtics i sistemes	47.661	29%	47.661	29%	0	0%
Per manteniment d'edificis i altres	44.600	28%	44.600	28%	0	0%
Inversions	161.607	100%	161.607	100%	0	0%
Aportació Ajuntament de Barcelona	0	0%	0	0%	0	-
Aportació Generalitat de Catalunya	161.607	100%	161.607	100%	0	0%
Aportació Ministerio de Cultura del Estado	0	0%	0	0%	0	-
Aportacions de Capital	161.607	100%	161.607	100%	0	0%

El pressupost d'inversions es manté respecte el pressupost definitiu de 2015 i està finançat en un 100% per part de la Generalitat de Catalunya. Aquest pressupost no inclou les aportacions extraordinàries necessàries per finançar el Pla d'usos que han estat de 1.500.000 euros per cobrir les primeres fases i resta pendent una nova aportació per la finalització de les últimes fases.

Les inversions ordinàries del MACBA s'estructuren en els següents àmbits:

- Compra d'obres de fons bibliogràfic i arxiu
- Equips informàtics i sistemes d'informació
- Inversió centrada en el manteniment de l'edifici

Fons per compra de fons bibliogràfic i arxiu

El pressupost en inversió del fons bibliogràfic i arxiu del 2015 anirà orientat a documentar les línies de treball establertes per l'equip d'investigació del Museu, a donar suport bibliogràfic al Programa d'Estudis Independents i a completar el patrimoni documental existent, amb especial atenció a la col·lecció de publicacions d'artista, una de les més importants d'aquest gènere a nivell estatal.

Equips informàtics i sistemes d'informació

La inversió en equips informàtics i sistemes d'informació té per objectiu millorar l'experiència del visitant quan es connecta al wifi del museu i conèixer millor aquest tipus de públic, un cop assentada la infraestructura hardware wifi, es vol implantar una solució software que permeti involucrar més els usuaris i generar oportunitats de negoci a través d'una solució intel·ligent que detecti i localitzi telèfons intel·ligents, tauletes i d'altres dispositius connectats al nostre wifi i que permeti poder servir continguts personalitzats a cada usuari així com aprendre i estudiar l'ús que fan els usuaris dels serveis del Museu. Per una altra banda, també es vol millorar els actuals sistemes de còpies de seguretat de dades introduint una nova cabina de discos on realitzar còpies i restauracions de dades de manera molt més ràpida per després passar a cinta magnètica només quan interressi sense interferir en la disponibilitat i operatives diàries

A continuació es presenten les xifres previstes d'inversió prevista en sistemes d'informació, així com l'origen del finançament:

	Pressupost 2016	%	Pressupost Definitiu 2015	%	Diferència 2016 -2015	%
Transferències Corrents						
Programari	20.000	42%	20.000	42%	0	0%
Equips Informàtics	17.661	37%	17.661	37%	0	0%
Equips Audiovisuals	10.000	21%	10.000	21%	0	0%
Web	0	0%	0	0%	0	-
Inversions	47.661	100%	47.661	100%	0	0%
Aportació Ajuntament de Barcelona		0%		0%	0	-
Aportació Generalitat de Catalunya	47.661	100%	47.661	100%	0	0%
Aportació Ministerio de Cultura del Estado		0%		0%	0	-
Aportacions de Capital	47.661	100%	47.661	100%	0	0%

Manteniment de l'edifici

El pressupost destinat al 2016 per inversions relacionades amb el manteniment de l'edifici es centren en la implantació de suports i indicadors varis de senyalètica general i d'emergència, per a espais expositius i zones comunes del MACBA; la complementació i implantació de nous elements de mobiliari a espais d'oficines del MACBA i a les zones públiques; la tramitació de la modificació de llicència d'activitats de l'edifici Meier del Macba per afectacions derivades de les reformes realitzades a accés principal i hall, per habilitar-hi nova entrada i botiga i l'execució de treballs de reparació i complementació de mesures indicades al projecte d'Adequació de les Activitats a la Llei 3/1998 d'Avaluació Ambiental, per al Consorci Museu d'Art Contemporani de Barcelona; substituir compressors de les unitats refredadores Carrie; reparacions als sistemes de climatització, correccions segons inspeccions, sanejat de la part inferior del mur cortina principal i del canal del podi; reparacions i reforços de sostres de guix laminats. Reformes en les sales de Convent a més d'altres adequacions d'espais diversos a sales d'exposicions de l'edifici Meier del MACBA; realització de reformes a l'edifici Meier del MACBA, amb l'objectiu d'implementar mesures de regulació i estalvi energètic; i implementació inicial de les mesures correctores a les cobertes dels edificis del MACBA.

5. BASES D'EXECUCIÓ DEL PRESSUPOST

5.1 Índex

CAPÍTOL I. NORMES GENERALS I DE MODIFICACIÓ DE CRÈDITS.

1. Disposicions generals
2. Règim jurídic, econòmic i pressupostari
3. Disponibilitat del Pressupost de Despeses

CAPÍTOL II. SOBRE ELS CRÈDITS PRESSUPOSTARIS I LLUR MODIFICACIÓ I AMPLIACIÓ.

4. Vinculació jurídica
5. Modificacions de crèdit
6. Operacions de crèdit
7. Ajuts i subvencions

CAPÍTOL III. PROCEDIMENT DE GESTIÓ PRESSUPOSTÀRIA

8. Règim de personal
9. Reconeixement d'obligacions derivades de la nòmina
10. Indemnitzacions per raons de servei

CAPÍTOL IV. PRESSUPOST D'INGRESSOS

11. Provisió per insolvències

CAPÍTOL V. PRESSUPOST DE DESPESES

12. Aprovació de despeses
13. Autorització, disposició i obligació de despeses
14. Homologació d'empreses
15. Bestretes de caixa

CAPÍTOL VI. TRESORERIA, FISCALITZACIÓ I COMPTABILITAT

16. Tresoreria
17. Fiscalització
18. Comptabilitat
19. Disposició final

5.2 Bases d'Execució del Pressupost

CAPÍTOL I. NORMES GENERALS

1. Disposicions generals

El pressupost del Consorci Museu d'Art Contemporani de Barcelona (en endavant el Consorci) per l'any 2016 s'elabora d'acord amb la normativa vigent, amb els seus Estatuts, amb aquestes bases d'execució i circulars aprovades pels òrgans de govern competents.

2. Règim jurídic, econòmic i pressupostari

D'acord amb l'article 23 dels seus Estatuts el Consorci se sotmet al règim de comptabilitat pública que estableix la normativa vigent per als ens locals en matèria pressupostària i de gestió de recursos econòmics, i a la normativa que sobre la matèria estableixi l'Ajuntament de Barcelona. El Consorci forma part dels pressupostos i s'inclou en el compte General de l'Ajuntament de Barcelona.

I d'acord amb l'article 26 dels Estatuts en els aspectes no previstos en els Estatuts s'aplicarà la normativa que conforma el règim especial de Barcelona i la resta de normativa en matèria de règim local.

3. Disponibilitat del Pressupost de Despeses

La disponibilitat del Pressupost de Despeses queda condicionada a l'aprovació de les aportacions de la Generalitat de Catalunya, l'Ajuntament de Barcelona i l'Administració de l'Estat en llurs respectius pressupostos.

Serà responsabilitat dels representants de les institucions aconseguir que les aportacions de la Generalitat de Catalunya, l'Ajuntament de Barcelona i l'Administració de l'Estat compromeses en el Pressupost del MACBA i aprovades pel Consell General, siguin incloses en llurs respectius pressupostos.

CAPÍTOL II. SOBRE ELS CRÈDITS PRESSUPOSTARIS I LLUR MODIFICACIÓ I AMPLIACIÓ

4. Vinculació jurídica

El nivell de vinculació jurídica dels crèdits de l'estat de despeses del pressupost de despeses es defineix:

- a) Respecte a la classificació per programa, l'àrea de despesa.
- b) Respecte a la classificació econòmica, el capítol.

Tindran caràcter vinculant al nivell de desagregació d'aplicació pressupostària els crèdits generats per ingressos afectats a despeses amb finançament afectat.

5. Modificacions de crèdit

Quan hagi de realitzar-se una despesa que no tingui suficient crèdit dins de la "bossa" de vinculació jurídica, s'haurà de tramitar prèviament l'expedient adequat de modificació de crèdits.

D'acord amb la secció 2a. del capítol I del títol VI del RDL 2/2004, de 5 de març pel qual s'aprova el text refós de la Llei reguladora de les Hisendes Locals, es podran realitzar les modificacions de crèdit següents:

- a) Crèdits extraordinaris.
- b) Suplements de crèdit.
- c) Transferències de crèdit.

d) Generacions de crèdit.

e) Ampliacions de crèdit

f) Incorporacions de romanents de crèdit.

g) Baixes per anul·lació de crèdits pressupostaris.

Seràn aprovades pel Consell General les modificacions de crèdit dels

apartats a), b) i g), així com les transferències de crèdit que suposin un canvi de l'àrea de despesa, excepte quan afecti als crèdits de personal.

L'aprovació de la resta de modificacions de crèdit pressupostàries correspondrà al Gerent del Consorci.

6. Operacions de crèdit

Les operacions de crèdit que no superin el 10% dels ingressos liquidats per operacions corrents de l'exercici anterior podran ser aprovades per la Comissió Delegada, les que superin el 10% requeriran l'aprovació del Consell General. I en tot cas es seguirà el que marca el RDL 2/2004, de 5 de març pel qual s'aprova el text refós de la Llei reguladora de les Hisendes Locals en els seus articles 51 i següents així com allò disposat al Decret d'Alcaldia de 24 de gener de 2008 amb número de resolució S1/D/2008-00230.

7. Ajuts i subvencions

Tot expedient de concessió de subvencions queda sotmès al règim de control financer en aplicació de l'article 214.2 del text refós de la Llei reguladora de les Hisendes Locals, en els termes establerts en la Llei General de Subvencions.

Els expedients de reintegrament de subvencions es regiran pel procediment establert en la Llei General de Subvencions.

CAPÍTOL III. PROCEDIMENT DE GESTIÓ PRESSUPOSTÀRIA. PERSONAL

8. Règim del personal

El personal del Museu es regirà per la normativa laboral que es derivi del Conveni subscrit amb el Consorci del Museu i, en allò que aquest Conveni no hagi previst, per la normativa laboral general, respectant els sous i les categories que fins al present s'hagin aplicat.

9. Reconeixement d'obligacions derivades de la nòmina

L'aprovació de la plantilla de personal i la relació de llocs de treball és responsabilitat del Consell General a proposta de la Comissió delegada i implica l'autorització de la despesa corresponent.

Mensualment es confeccionarà, com a document addicional a la nòmina la relació d'incidències existents respecte la nòmina anterior i s'adjuntarà a l'informe elaborat per la persona responsable de recursos humans del Consorci.

El pagament de la nòmina es farà per banca electrònica.

10. Indemnitzacions per raons de servei

Les indemnitzacions al personal per dietes i despeses de locomoció s'ajustaran al que disposa el conveni col·lectiu i les normes generals, en concret, el que s'indica al Decret 138/2008 del Departament de Governació i Administracions Públiques de la Generalitat de Catalunya sobre indemnitzacions per raons de servei. Per resolució del gerent, es pot acordar, en cada cas, que les indemnitzacions s'ajustin a les despeses realment generades.

CAPÍTOL IV. PRESSUPOST D'INGRESSOS

11. Provisió per insolvències

La provisió per insolvències anual es realitzarà de forma individualitzada pel saldo dels drets pendents de cobrament liquidats dintre dels pressuposts d'exercicis anteriors al que correspongui la liquidació en la seva totalitat.

CAPÍTOL V. PRESSUPOST DE DESPESES

12. Aprovació de despeses

El Gerent té la competència per autoritzar i disposar despeses i reconèixer obligacions fins al 10% dels recursos ordinaris del pressupost i ordenar pagaments i retre comptes, tal com indiquen els Estatuts del Consorci en l'article 16b). Les despeses que superin el 10% dels recursos ordinaris del pressupost hauran de ser aprovades per la Comissió Delegada.

El Gerent també té la competència de contractar obres, subministraments i serveis, sempre que el seu import no superi el 10% dels recursos ordinaris del pressupost i que no suposin una despesa plurianual superior als 4 anys, segons l'article 16 d) dels Estatuts del Consorci. En cas de que l'import superi el 10% dels recursos ordinaris o suposin una despesa plurianual superior als 4 anys la competència la té la Comissió Delegada.

I en tot cas, pel que fa a les despeses plurianuals, es seguirà el que marca el RDL 2/2004, de 5 de març pel qual s'aprova el text refós de la Llei reguladora de les Hisendes Locals en el seu article 174.

13. Autorització, disposició i obligació de despeses

L'autorització, disposició i obligació de despeses es podrà acumular en els casos següent:

- Tributs,
- Serveis bancaris, comissions, interessos i diferències de canvi
- Contractes menors
- Aportacions a fundacions i famílies,
- Liquidacions de despeses de petita quantia (bestretes de caixa), prèvia autorització del Responsable de Departament.
- Liquidacions de viatges pel personal de l'entitat, prèvia autorització del Responsable de Departament.
- Liquidacions de despeses de col·laboradors externs, prèvia autorització del Responsable de Departament.

14. Homologació d'empreses

El Consorci podrà adherir-se a les homologacions i selecció d'empreses que ha establert l'Ajuntament de Barcelona i la Generalitat de Catalunya.

15. Bestretes de caixa

El Consorci disposarà d'un sistema de bestretes de caixa fixa per les despeses corrents de caràcter periòdic o reiteratiu, com dietes, despeses de viatge, material no inventariable, així com altres petites despeses urgents necessàries pel desenvolupament de l'activitat i s'ajustarà a la normativa legal vigent.

Les bestretes de caixa fixa quedaran fixades, en un límit màxim de 25.000 euros, ingressats en un compte corrent que exclusivament es dedicarà a aquestes operacions.

La disposició d'aquests quantitats ingressades en aquest compte requerirà la signatura del Gerent.

Les bestretes en efectiu no es podran fer servir per a despeses superiors a 3.000 euros ni per a inversions, com obres, mobiliari, maquinària, ordinadors i altre maquinari informàtic, programes informàtics, llibres per a la Biblioteca, etcètera. Tampoc es podran fer servir en cap cas per pagar serveis de professionals.

CAPÍTOL VI. TRESORERIA, FISCALITZACIÓ I COMPTABILITAT

16 . Tresoreria

Mensualment es realitzaran les actes d'arqueig de les existències de caixa. Aquestes existències de caixa s'han de signar en un termini màxim de quinze dies des de l'últim dia del mes a que es refereixen. Cas d'existir discrepàncies entre els saldos comptables i els bancaris, s'aportarà l'oportú estat conciliatori.

El pagaments del consorci es faran per banca electrònica.

17 .- Fiscalització

El control i fiscalització de l'activitat es realitzarà d'acord amb el previst en els articles 213 i següents del RDL 2/2004, de 5 de març, pel qual s'aprova el Text Refós de la llei Reguladora de les Hisendes Locals.

Per a les despeses s'estableix la fiscalització prèvia limitada regulada en l'article 219 del TRLRHL, per la qual cosa la Intervenció prèvia es limitarà a comprovar els extrems a que es refereix l'article 219, punt 2 del RDL esmentat.

La fiscalització prèvia dels drets es substituirà per la inherent a la presa de raó en comptabilitat, establint-se les actuacions comprovadores posteriors que determini la Intervenció.

18- Comptabilitat

La comptabilitat del Consorci es realitzarà d'acord amb l'Ordre HAP/1781/2013 de 20 de setembre, per la qual s'aprova la Instrucció del Model Normal de Comptabilitat Local. Per al càlcul de deutors de difícil cobrament es tindran en compte els criteris establerts per la Sindicatura de Comptes de Catalunya.

Es podrà incorporar a Patrimoni, el saldo del compte 120 "Resultats d'exercicis anteriors", d'acord amb els Principis Generals del Pla General de Comptabilitat Pública adaptat a l'Administració Local, aprovats per l'Ordre HAP/1781/2013 de 20 de setembre. Aquest traspàs de comptes serà aprovat pel Gerent de l'Institut.

És responsabilitat del Departament de Gestió Econòmica la custòdia de tots els documents comptables del Consorci (expedients de despesa, factures, certificacions,

documents d'ingressos, convenis, i altres documents justificatius de la despesa i dels ingressos).

19.-Disposició final.-

Per tot allò no previst en aquestes Bases d'Execució, serà d'aplicació el que disposin les Bases d'Execució del Pressupost de l'Ajuntament de Barcelona.

Annex 1

Detall del Pressupost 2016

Resum pressupost 2016 MACBA (per capítols)

	Pressupost 2016	Definitiu 2015
CAPÍTOL III. TAXES I ALTRES INGRESSOS	1.923.787	2.189.882
CAPÍTOL IV. TRANSFERÈNCIES CORRENTS (*)	8.138.647	8.088.237
CAPÍTOL V. INGRESSOS PATRIMONIALS	354.200	354.203
CAPÍTOL VII. TRANSFERÈNCIES DE CAPITAL (*)	161.607	161.607
Total Ingressos	10.578.241	10.793.929
CAPÍTOL I. REMUNERACIONS DE PERSONAL	3.866.146	3.730.068
CAPÍTOL II. DESPESES DE BÉNS CORRENTS I SERVEIS	6.525.476	6.872.244
CAPÍTOL III. DESPESES FINANCERES	19.000	24.000
CAPÍTOL IV. TRANSFERÈNCIES CORRENTS.	6.011	6.010
CAPÍTOL VI. INVERSIONS REALS	161.607	161.607
Total Despeses	10.578.241	10.793.929

*

(*) Detall Transferències corrents i de capital

	Pressupost 2016	Pressupost Definitiu 2015
Resum d'Aportacions		
Aportació Ajuntament de Barcelona	4.287.812	4.287.812
Aportació Generalitat de Catalunya	2.807.935	2.807.935
Aportació Ministerio de Cultura del Estado	1.042.900	992.490
Transferències Corrents	8.138.647	8.088.237
Aportació Ajuntament de Barcelona	0	0
Aportació Generalitat de Catalunya	161.607	161.607
Aportació Ministerio de Cultura del Estado	0	0
Transferències de Capital	161.607	161.607
Aportació Ajuntament de Barcelona	4.287.812	4.287.812
Aportació Generalitat de Catalunya	2.969.542	2.969.542
Aportació Ministerio de Cultura del Estado	1.042.900	992.490
Total Aportacions	8.300.254	8.249.844

* La classificació de les despeses del pressupost del 2016 s'aplica a l'àrea de despesa 3 "Producció de béns públics de caràcter preferent", política de despesa 33 "Cultura", programa 333 "Museus i arts plàstiques".

RESUM GENERAL					
DESPESES		Pressupost 2016	PPGC 2015(*)	Modificacions de	Definitiu 2015 (*)
Despeses ordinàries	(cap. I, II, III i IV)	10.416.634	10.832.322	-200.000	10.632.322
Despeses de capital	(cap. VI i IX)	161.607	161.607	0	161.607
TOTAL		10.578.241	10.993.929	-200.000	10.793.929
INGRESSOS		Pressupost 2016	PPGC 2015(*)	Modificacions de	Definitiu 2015 (*)
Ingressos ordinaris	(cap. III, IV i V)	10.416.634	10.832.322	-200.000	10.632.322
Ingressos de capital	(cap. VII)	161.607	161.607	0	161.607
TOTAL		10.578.241	10.993.929	-200.000	10.793.929
PRESSUPOST DE FUNCIONAMENT DEL MUSEU					
DESPESES		Pressupost 2016	PPGC 2015(*)	Modificacions de	Definitiu 2015 (*)
CAPÍTOL I	Remuneracions de personal	3.866.146	3.730.068	0	3.730.068
CAPÍTOL II	Despeses de béns corrents i serveis	6.525.476	7.072.244	-200.000	6.872.244
CAPÍTOL III	Despeses financeres	19.000	24.000	0	24.000
CAPÍTOL IV	Transferències corrents.	6.011	6.010	0	6.010
CAPÍTOL IX	Passius financers	0	0	0	0
TOTAL		10.416.634	10.832.322	-200.000	10.632.322
INGRESSOS		Pressupost 2016	PPGC 2015(*)	Modificacions de	Definitiu 2015 (*)
CAPÍTOL III	Taxes i altres ingressos	1.923.787	2.394.085	-204.203	2.189.882
CAPÍTOL IV	Transferències corrents	8.138.647	8.088.237	0	8.088.237
CAPÍTOL V	Ingressos patrimonials	354.200	350.000	4.203	354.203
CAPÍTOL VIII	Romanent	0	0	0	0
TOTAL		10.416.634	10.832.322	-200.000	10.632.322
PRESSUPOST D'INVERSIONS					
DESPESES		Pressupost 2016	PPGC 2015(*)	Modificacions de	Definitiu 2015 (*)
CAPÍTOL VI	Inversions reals	161.607	161.607	0	161.607
TOTAL		161.607	161.607	0	161.607
INGRESSOS		Pressupost 2016	PPGC 2015(*)	Modificacions de	Definitiu 2015 (*)
CAPÍTOL VII	Transferències de capital	161.607	161.607	0	161.607
TOTAL		161.607	161.607	0	161.607
PRESSUPOST D'INGRESSOS					
Concepte	Descripció	Pressupost 2016	PPGC 2015(*)	Modificacions de	Definitiu 2015 (*)
CAPÍTOL III. TAXES I ALTRES INGRESSOS					
1. Vendes					
		1.883.787	2.365.085	-204.203	2.160.882
360	Venda de publicacions	60.000	80.000	-25.000	55.000
360	Visitants a exposicions i activitats de programes públics	1.323.787	1.635.085	-119.203	1.515.882
360	Co-produccions i itineràncies	150.000	200.000	40.000	240.000
360	Patrocinis	350.000	450.000	-100.000	350.000
2. Altres ingressos					
		40.000	29.000	0	29.000
399	Mostres i exposicions	0	0	0	0
399	Altres ingressos diversos	40.000	29.000	0	29.000
TOTAL CAP III		1.923.787	2.394.085	-204.203	2.189.882
CAPÍTOL IV. TRANSFERÈNCIES CORRENTS					
1. D'Organismes Autònoms de l'Ajuntament					
		4.287.812	4.287.812	0	4.287.812
410	Aportacions d'OAAA de l'Ajuntament de Barcelona	4.287.812	4.287.812	0	4.287.812
2. Del sector públic estatal					
		1.042.900	992.490	0	992.490
420	Altres Transf. Corrents de l'A. G. Estat	1.042.900	992.490	0	992.490
3. De l'Administració General de la Comunitat Autònoma					
		2.807.935	2.807.935	0	2.807.935
450	Altres Transf de la CCAA Conveni	2.807.935	2.807.935	0	2.807.935
TOTAL CAP IV		8.138.647	8.088.237	0	8.088.237
CAPÍTOL V. INGRESSOS PATRIMONIALS					
		354.200	350.000	4.203	354.203
541	Producte de l'Arrendament Finques Urbanes	354.200	350.000	4.203	354.203
549	Altres ingressos financers	0	0	0	0
TOTAL CAP V		354.200	350.000	4.203	354.203
CAPÍTOL VII. TRANSFERÈNCIES DE CAPITAL					
1. De l'Administració de l'Estat					
		0	0	0	0
702	Altres transferències de capital de l	0	0	0	0
2. De l'Administració General de la Comunitat Autònoma					
		161.607	161.607	0	161.607
750	Altres Transf de la CCAA Conveni?	161.607	161.607	0	161.607
3. D'ens i corporacions locals					
		0	0	0	0
760	Transferències de capital d'ajuntament	0	0	0	0
TOTAL CAP VII		161.607	161.607	0	161.607
CAPÍTOL VIII. VARIACIÓ D'ACTIUS FINANCERS					
1. Romanents de tresoreria d'exercicis anteriors					
		0	0	0	0
870	Romanents de tresoreria d'exercicis anteriors	0	0	0	0
PRESSUPOST D'INGRESSOS		10.578.241	10.993.929	-200.000	10.793.929

PRESSUPOST DE DESPESES

Concepte	Descripció	Pressupost 2016	PPGC 2015(*)	Modificacions de Definitiu 2015 (*	
CAPÍTOL I. DESPESES DE PERSONAL					
101	Retribucions Bàsiques Personal Directiu	180.442	186.203	0	186.203
130	Laboral Fix	2.725.666	2.597.485	0	2.597.485
130	Despeses socials: Ajuts menjador	101.682	100.450	0	100.450
160	Quotes Socials	858.356	845.930	0	845.930
TOTAL CAP I		3.866.146	3.730.068	0	3.730.068
CAPÍTOL II. DESPESES DE BÉNS CORRENTS I SERVEIS					
1. Exposicions					
222-226	Exposició 2016: Arab Image Foundation				
222-226	Exposició 2016: Andrea Fraser	90.000	13.808	14.192	28.000
222-226	Exposició 2016: Hernández Diez	50.000	65.760	-52.500	13.260
222-226	Exposició 2016: Miralda	127.000	10.000	-10.000	0
222-226	Exposició 2016: Arab Image Foundation	104.000	107.500	-56.264	51.236
222-226	Exposició 2016: Contracultura 80	60.000	0	0	0
222-226	Exposició 2015 - 2016: Proposta d'interpelació. Espècies d'espais	32.000	100.096	9.084	109.180
222-226	Exposició 2015 - 2016: Espais de Mediació	0	0	0	0
222-226	Exposició 2016:	221.885	0	0	0
222-226	Exposició 2016: La Internacional	0	0	123	123
222-226	Exposició 2016: Premi Hans Nefkens 2	0	33.500	-33.500	0
222-226	Exposició 2016 Col·lecció 2016	0	0	3.000	3.000
	Exposicions	684.885	330.664	-125.865	204.799
222-226	Itineràncies/Coproduccions	0	0	0	0
222-226	Exposició 2015: Col·lecció 2015	32.000	128.800	-122.214	6.586
222-226	Exposició 2015 - 2016: Carlos Bunga	25.000	52.500	-2.616	49.884
222-226	Exposició 2015 - 2016: Xavier Miserachs	50.000	7.500	42.549	50.049
222-226	Exposició 2015: La Bèstia i el Sobirà	8.000	85.000	-49.025	35.975
222-226	Exposició 2015: Sergi Aguilar	16.000	90.000	-34.617	55.383
222-226	Exposició 2014 - 2015: Carol Rama	10.526	54.659	8.886	63.544
222-226	Exposició 2014: Xavier Ribas	6.769	9.000	3.000	12.000
222-226	Exposició 2014 - 2015: Espai Cinema	0	0	0	0
222-226	Exposició 2014 - 2015: Art and Language	0	45.625	-28.976	16.649
222-226	Exposició 2014: Oskar Hansen	0	19.500	-787	18.713
222-226	Exposició 2014: Just Davant Nostre	0	0	1	1
222-226	Exposició 2014: Grup R	0	0	0	0
222-226	Exposició 2014: Antoni Abad	0	0	0	0
222-226	Exposició 2014: Tricentenari	0	30.375	-5.103	25.272
222-226	Exposició 2013: L. Weiner	0	0	0	0
222-226	Exposició 2013: Ahlam Shibli	0	0	0	0
222-226	Exposició 2013: Col·lecció 2013	0	0	0	0
222-226	Exposició 2014 - 2015: Sigallit Landau	0	20.000	-1.480	18.520
222-226	Exposició 2015: Premi Hans Nefkens	0	24.500	8.172	32.672
222-226	Exposició 2015: Palestina	0	83.400	-20.785	62.615
222-226	Exposició 2015: Osvaldo Lamborghini	0	65.038	2.717	67.754
222-226	Exposició 2015: El gran vidre - Javier Codesal	0	0	702	702
222-226	Exposició 2015: Gran vidre. Pep Dardayà	0	0	8.671	8.671
222-226	Exposició 2015: Gran Vidre. Itziar Oskariz	0	0	8.671	8.671
222-226	Exposició 2015: Bushra Khalili	0	2.000	3.166	5.166
222-226	Exposició 2015: Biennal de Venècia	0	0	19.000	19.000
222-226	Exposició 2014: Col·lecció 2014: Episodi U	0	37.000	-4.063	32.937
	Exercicis Anteriors	148.295	754.896	-164.129	590.768
222-226	Exposició Futura: Altres	18.000	45.940	-45.940	0
222-226	Exposició Futura: Brossa	24.750	6.000	11.067	17.067
222-226	Exposició Futura: Ajoblanco	0	8.000	1.500	9.500
222-226	Exposició Futura: Ignasi de Solà-Morales	0	13.500	0	13.500
222-226	Exposició Futura: Parreno	0	10.000	10.000	20.000
222-226	Exposició Futura: Escriure	0	160.000	-43.437	116.563
222-226	Exposició Futura: Pharmakon	0	8.000	-8.000	0
	Pre-Producció	42.750	251.440	-74.810	176.630
222-226	Altres Despeses	75.859	78.500	-44.102	34.397
222-226	Producció d'Exposicions	78.836	81.310	0	81.310
222-226	Suport Tècnic Audiovisual	94.814	104.611	-771	103.839
	Audiovisuais	94.814	104.611	-771	103.839
TOTAL 1. EXPOSICIONS		1.125.439	1.601.420	-409.677	1.191.743
2. Manteniment de la Col·lecció					
223	Transport de les obres	0	0	0	0
224	Assegurança de les obres	0	0	0	0
226-227	Manteniment de la Col·lecció pròpiament	194.322	196.322	0	196.322
219-222-226-227-230	Restauració	148.997	115.852	30.000	145.852
202	Registre-Lloguer espais	27.839	28.374	0	28.374
212	Registre-Material fungible conservació	0	800	0	800
222	Registre-correus i missatgeria	100	200	0	200
223	Registre-transportos	2.470	4.000	0	4.000
226	Registre-Viatges	900	600	0	600
227	Registre-servels professionals	1.200	1.659	0	1.659
230	Registre-dietes	250	500	0	500
TOTAL 2. MANTENIMENT DE LA COL·LECCIÓ		376.078	348.307	30.000	378.307

Concepte	Descripció	Pressupost 2016	PPGC 2015(*)	Modificacions de	
				Crèdit	Definitiu 2015 (*)
3. Programes Públics					
226	Activitats per Exposicions	80.000	75.000	2.325	77.325
226	Altres Activitats	97.197	78.120	-11.873	66.247
226	Cursos i Conferències	40.000	75.000	1.625	76.625
226	Música	0	0	0	0
226	PEI	99.830	135.000	0	135.000
226	Serveis Educatius	179.301	216.050	-27.871	188.179
226	Tallers	22.000	41.500	0	41.500
TOTAL 3. PROGRAMES PÚBLICS		518.328	620.670	-35.794	584.876
4. Publicacions					
222-226-227-240	Catàlegs i Publicacions	111.736	121.500	0	121.500
240	Publicacions Futures	10.000	2.736	0	2.736
226-227	Web	80.400	97.400	-15.000	82.400
TOTAL 4. PUBLICACIONS		202.136	221.636	-15.000	206.636
5. C. Documentació i Arxiu					
212-219-222-224-226-227-2	Altres despeses de funcionament	28.594	24.507	0	24.507
212-219-222-224-226-227-2	Catalogació fons bibliogràfic	127.220	129.069	0	129.069
212-219-222-224-226-227-2	Material creació arxiu fotogràfic	15.500	15.541	0	15.541
TOTAL 5. C. DOCUMENTACIÓ I ARXIU		171.313	169.117	0	169.117
6. Comunicació i Màrketig					
208-222-226-227	Campanyes	200.500	256.000	-34.184	221.816
208-222-226-227	Comunicació	100.116	77.616	20.034	97.650
208-222-226-227	Despeses de lloguers d'espais	71.935	71.468	0	71.468
208-222-226-227	Despeses de patrocinis	5.000	5.468	0	5.468
208-222-226-227	Difusió activitats	58.000	45.000	15.150	60.150
208-222-226-227	Material genèric	71.000	40.000	14.000	54.000
208-222-226-227	Premsa i relacions públiques	38.179	40.400	0	40.400
TOTAL 6. COMUNICACIÓ I MÀRKETING		544.730	535.951	15.000	550.951
7. Atenció als Visitants					
226	Atenció als Visitants	135.460	135.785	0	135.785
	Extres	0	0	0	0
TOTAL 7. ATENCIÓ ALS VISITANTS		135.460	135.785	0	135.785
8. Manteniment General del Museu					
208-212-219	Manteniment General del Museu	452.852	437.764	0	437.764
208-212-219	Inversions de Manteniment	143.369	159.610	0	159.610
TOTAL 8. MANTENIMENT GENERAL DEL MUSEU		596.221	597.374	0	597.374
9. Subministraments					
212-221	Aigua	20.706	21.987	0	21.987
221	Electricitat	382.024	409.320	-30.000	379.320
221	Gas	20.327	26.549	0	26.549
TOTAL 9. SUBMINISTRAMENTS		423.057	457.856	-30.000	427.856
10. Seguretat					
227	Seguretat	796.433	642.858	148.346	791.205
TOTAL 10. SEGURETAT		796.433	642.858	148.346	791.205
11. Assegurances					
224	Assegurances	37.571	35.921	0	35.921
TOTAL 11. ASSEGURANCES		37.571	35.921	0	35.921
12. Neteja					
227	Neteja	413.147	341.090	73.892	414.983
TOTAL 12. NETEJA		413.147	341.090	73.892	414.983
13. Magatzems i Arxiu					
202-217	Lloguer magatzems externs	56.418	61.733	444	62.177
212	Organització de magatzems	5.200	5.200	0	5.200
TOTAL 13. MAGATZEMS I ARXIU		61.618	66.933	444	67.377
14. Telecomunicacions i Informàtica					
212-222	Consums	32.118	25.890	0	25.890
208-216-227	ERP	145.120	154.782	0	154.782
	Manteniment informàtic	0	0	0	0
205-208-212-216-222-217	Informàtica	211.386	202.000	0	202.000
TOTAL 14. TELECOMUNICACIONS I INFORMÀTICA		388.624	382.672	0	382.672
15. Audiovisuals					
	Manteniment equips audiovisuals	196.695	153.793	771	154.564
TOTAL 15. AUDIOVISUALS		196.695	153.793	771	154.564

Concepte	Descripció	Pressupost 2016	PPGC 2015(*)	Modificacions de	Definitiu 2015 (*)
	16. Despeses d'oficina				
	Lloguer Equips oficina	0	0	0	0
	Manteniment d'equips d'oficina	0	0	0	0
220	Material oficina	15.547	21.513	0	21.513
222	Correus i Missatgeria	22.448	6.246	-444	5.802
221	Despeses generals oficina	300	900	0	900
	TOTAL 16. DESPESES D'OFICINA	38.296	28.659	-444	28.215
	17. Serveis jurídics i assessorament				
	Serveis jurídics i assessorament a serveis generals. Despeses per				
205-220-222-226-227	serveis bancaris	253.650	502.085	22.461	524.546
221-226-227	PRL i vigilància de salut	21.979	30.235	0	30.235
226-227	Comissió Assessora	9.000	14.000	0	14.000
	TOTAL 17. SERVEIS JURÍDICS I ASSESSORAMENT	284.629	546.320	22.461	568.781
225	18. Tributs	185.300	156.000	0	156.000
	19. Dietes i locomoció	0	0	0	0
	20. Altres despeses socials				
226	Formació personal	30.403	29.881	0	29.881
	TOTAL 20. ALTRES DESPESES SOCIALS	30.403	29.881	0	29.881
	TOTAL CAP II	6.525.476	7.072.244	-200.000	6.872.244
	CAPÍTOL III. DESPESES FINANCERES				
310	Interessos préstec finançament	4.000	4.000	0	4.000
349	Altres despeses financeres	15.000	20.000	0	20.000
	TOTAL CAP III	19.000	24.000	0	24.000
	CAPÍTOL IV. TRANSFERÈNCIES CORRENTS.				
481	Ajuts a Famílies i Institucions Sense Afany de Lucre	6.011	6.010	0	6.010
	TOTAL CAP IV	6.011	6.010	0	6.010
	CAPÍTOL VI. INVERSIONS REALS				
619	Altres Inversions de Reposició en Infraestructures i Béns Destinats a l'	26.600	26.600	0	26.600
625	Inversió Nova_Mobiliari	18.000	18.000	0	18.000
626	Inversió Nova_Equips per a Processos d'Informació	27.661	27.661	0	27.661
629	Inversió Nova_Altre Immobilitzat	69.346	69.346	0	69.346
640	Despeses en Inversió de Caràcter Immaterial	20.000	20.000	0	20.000
	TOTAL CAP VI	161.607	161.607	0	161.607
	CAPÍTOL IX. PASSIUS FINANCERS				
910	Capital préstec finançament	0	0	0	0
	TOT CAP IX	0	0	0	0
	PRESSUPOST DE DESPESES	10.578.242	10.993.929	-200.000	10.793.929

(*) Les xifres del pressupost 2015 estan adaptades a l'estructura de pressupostos de les entitats locals (l'aprovació de 2015 es va fer seguint l'estructura marcada per la Generalitat

RESUM GENERAL				
DESPESES	Pressupost 2016	PPGC 2015 (*)	Modificacions de Crèdit	Definitiu 2015 (*)
Despeses ordi (cap. I, II, III i IV)	10.416.634	10.832.322	-200.000	10.632.322
Despeses de cr (cap. VI i IX)	161.607	161.607	0	161.607
TOTAL	10.578.241	10.993.929	-200.000	10.793.929
INGRESSOS	Pressupost 2016	PPGC 2015 (*)	Modificacions de Crèdit	Definitiu 2015 (*)
Ingressos ordi (cap. III, IV i V)	10.416.634	10.832.322	-200.000	10.632.322
Ingressos de c (cap. VII)	161.607	161.607	0	161.607
Romanent (cap. VIII)			0	0
TOTAL	10.578.241	10.993.929	-200.000	10.793.929

PRESSUPOST DE FUNCIONAMENT DEL MUSEU				
DESPESES	Pressupost 2016	PPGC 2015 (*)	Modificacions de Crèdit	Definitiu 2015 (*)
CAPÍTOL I Remuneracions de personal	3.866.146	3.730.068	0	3.730.068
CAPÍTOL II Despeses de béns corrents i serveis	6.525.476	7.072.244	-200.000	6.872.244
CAPÍTOL III Despeses financeres	19.000	24.000	0	24.000
CAPÍTOL IV Transferències corrents.	6.011	6.010	0	6.010
CAPÍTOL IX Passius financers	0	0	0	0
TOTAL	10.416.634	10.832.322	-200.000	10.632.322
INGRESSOS	Pressupost 2016	PPGC 2015 (*)	Modificacions de Crèdit	Definitiu 2015 (*)
CAPÍTOL III Taxes i altres ingressos	1.923.787	2.394.085	-204.203	2.189.882
CAPÍTOL IV Transferències corrents	8.138.647	8.088.237	0	8.088.237
CAPÍTOL V Ingressos patrimonials	354.200	350.000	4.203	354.203
CAPÍTOL VIII Romanent				
TOTAL	10.416.634	10.832.322	-200.000	10.632.322

PRESSUPOST D'INVERSIONS				
DESPESES	Pressupost 2016	PPGC 2015 (*)	Modificacions de Crèdit	Definitiu 2015 (*)
CAPÍTOL VI Inversions reals	161.607	161.607	0	161.607
TOTAL	161.607	161.607	0	161.607
INGRESSOS	Pressupost 2016	PPGC 2015 (*)	Modificacions de Crèdit	Definitiu 2015 (*)
CAPÍTOL VII Transferències de capital	161.607	161.607	0	161.607
TOTAL	161.607	161.607	0	161.607

PRESSUPOST D'INGRESSOS					
Concepte	Descripció	Pressupost 2016	PPGC 2015 (*)	Modificacions de Crèdit	Definitiu 2015 (*)
CAPÍTOL III. TAXES I ALTRES INGRESSOS					
Article 30	Vendes	1.883.787	2.365.085	-204.203	2.160.882
360	Venda de publicacions	60.000	80.000	-25.000	55.000
360	Visitants a exposicions i activitats de programes públics	1.323.787	1.635.085	-119.203	1.515.882
360	Co-produccions i itineràncies	150.000	200.000	40.000	240.000
360	Patrocinis	350.000	450.000	-100.000	350.000
Article 39	Ingressos diversos	40.000	29.000	0	29.000
399	Altres ingressos diversos	40.000	29.000	0	29.000
TOTAL CAP III		1.923.787	2.394.085	-204.203	2.189.882
CAPÍTOL IV. TRANSFERÈNCIES CORRENTS					
Article 41	D'Organismes Autònoms de l'Entitat Local	4.287.812	4.287.812	0	4.287.812
410	D'Organismes Autònoms de l'Ajuntament	4.287.812	4.287.812	0	4.287.812
Article 42	De l'Administració de l'Estat	1.042.900	992.490	0	992.490
420	De l'Administració General de l'Estat	1.042.900	992.490	0	992.490
Article 45	De Comunitats Autònomes	2.807.935	2.807.935	0	2.807.935
450	De l'Administració General de la Comunitat Autònoma	2.807.935	2.807.935	0	2.807.935
TOTAL CAP IV		8.138.647	8.088.237	0	8.088.237
CAPÍTOL V. INGRESSOS PATRIMONIALS					
Article 54	Ingressos patrimonials no financers				
541	Producte de l'Arrendament Finques Urbanes	354.200	350.000	4.203	354.203
549	Altres Rendes de Béns Immobles	0	0	0	0
TOTAL CAP V		354.200	350.000	4.203	354.203
CAPÍTOL VII. TRANSFERÈNCIES DE CAPITAL					
Article 70	D'altres administracions estatals	0	0	0	0
702	Altres transferències de capital de l'	0	0	0	0
Article 75	De Comunitats Autònomes	161.607	161.607	0	161.607
750	De l'Administració General de la Comunitat Autònoma	161.607	161.607	0	161.607
Article 76	D'ens i corporacions locals	0	0	0	0
760	Transferències de capital d'ajuntamen	0	0	0	0
TOTAL CAP VII		161.607	161.607	0	161.607
CAPÍTOL VIII. VARIACIÓ D'ACTIUS FINANCERS					
Article 87	Romanents de tresoreria d'exercicis anteriors	0	0	0	0
870	Romanents de tresoreria d'exercicis anteriors	0	0	0	0
TOTAL CAP VIII		0	0	0	0
PRESSUPOST D'INGRESSOS		10.578.241	10.993.929	-200.000	10.793.929

PRESSUPOST DE DESPESES					
Concepte	Descripció	Pressupost 2016	PPGC 2015 (*)	Modificacions de Crèdit	Definitiu 2015 (*)
CAPÍTOL I. REMUNERACIONS DE PERSONAL					
Article 10	Òrgans de Govern i Personal Directiu	180.442	186.203	0	186.203
101	Retribucions Bàsique i Altres Remuneracions Personal Directiu	180.442	186.203	0	186.203
Article 13	Personal Laboral	2.827.348	2.697.935	0	2.697.935
130	Personal laboral	2.725.666	2.597.485	0	2.597.485
130	Despeses socials: Ajuts menjador	101.682	100.450	0	100.450
Article 16	Assegurances i cotitzacions socials	858.356	845.930	0	845.930
160	Quotes Socials	858.356	845.930	0	845.930
TOTAL CAP I		3.866.146	3.730.068	0	3.730.068

CAPÍTOL II. DESPESES DE BÉNS I SERVEIS

Concepte	Descripció	Pressupost 2016	PPGC 2015 (*)	Modificacions de Crèdit	Definitiu 2015 (*)
Article 20 Arrendaments		373.372	371.749	18	371.767
202	Arrendaments Edificis i Altres Construccions	55.081	58.374	0	58.374
	Total 202	55.081	58.374	0	58.374
205	Arrendaments Mobiliari i Equipament	175.000	188.098	0	188.098
	Total 205	175.000	188.098	0	188.098
208	Arrendaments Altres Immobilitzat Material	143.291	125.277	18	125.295
	Total 208	143.291	125.277	18	125.295
Article 21 Manteniment, Reparació i Conservació		768.720	817.848	-7.701	810.147
212	Manteniment Edificis i Altres Construccions	570.287	599.281	771	600.053
	Total 212	570.287	599.281	771	600.053
212	Manteniment equipament ERP	71.033	84.421	-8.472	75.949
212	Manteniment equipament audiovisuals	25.695	25.695	0	25.695
212	Manteniment equipament informàtica	80.717	89.100	0	89.100
	Total 212	177.445	199.216	-8.472	190.744
219	Manteniment Altre Immobilitzar Immaterial	20.988	19.351	0	19.351
	Total 219	20.988	19.351	0	19.351
Article 22 Material, subministraments i altres		5.254.635	5.752.811	-192.317	5.560.495
220	Material oficina	15.547	21.513	0	21.513
220	Premsa, revistes, llibres i altres publicacions	21.522	21.572	0	21.572
	Total 220	37.069	43.085	0	43.085
221	Aigua	20.706	21.987	0	21.987
221	Gas	20.327	26.549	0	26.549
221	Energia Elèctrica	382.024	409.320	-30.000	379.320
221	Vestuari	300	1.995	0	1.995
	Total 221	423.357	459.851	-30.000	429.851
222	Comunicacions Telefòniques	48.043	41.840	0	41.840
222	Comunicacions Postals	90.174	18.240	-392	17.848
	Total 222	138.217	60.080	-392	59.688
223	Transports	2.470	4.000	0	4.000
	Total 223	2.470	4.000	0	4.000
224	Manteniment equipament audiovisuals	34.671	33.021	0	33.021
224	Assegurança de les obres d'art: Col·lecció	1.800	1.800	0	1.800
	Total 224	36.471	34.821	0	34.821
225	Tributs Entitats Locals	185.300	156.000	0	156.000
	Total 225	185.300	156.000	0	156.000
226	Comunicació	102.000	171.500	-41.982	129.518
226	Premsa i relacions públiques	18.250	26.688	0	26.688
	<i>Subtotal 22602 Publicitat i Propaganda</i>	120.250	198.188	-41.982	156.206
226	Publicacions i edictes als diaris oficials	3.300	3.500	0	3.500
	<i>Subtotal 22603 Publicacions en Diaris Oficials</i>	3.300	3.500	0	3.500
226	Treballs realitzats per altres empreses - Activitats, seminaris i tallers	217.197	228.120	-8.189	219.931
226	Treballs realitzats per altres empreses - Programes Educatius	436.591	528.335	-27.871	500.464
	<i>Subtotal 22606 Reunions, Conferències i Cursos</i>	653.788	756.455	-36.060	720.395
226	Exposició 2016: Arab Image Foundation	104.000	0	0	0
226	Exposició 2016: Andrea Fraser	90.000	0	0	0
226	Exposició 2016: Hernández Diez	50.000	65.760	-52.500	13.260
226	Exposició 2016: Miralda	127.000	0	0	0
226	Exposició 2016:	221.885	0	0	0
226	Exposició 2016: Contracultura 80	60.000	0	0	0
226	Exposició 2016: La Internacional	0	0	123	123
226	Exposició 2016: Premi Hans Nefkens 2	0	33.500	-33.500	0
226	Exposició 2015 - 2016: Carlos Bunga	25.000	52.500	-2.616	49.884
226	Exposició 2015 - 2016: Xavier Miserachs	50.000	7.500	42.549	50.049
226	Exposició 2015 - 2016: Proposta d'interpel·lació. Espècies d'espais	32.000	100.096	9.084	109.180
226	Exposició 2015 - 2016: Espais de Mediació	0	0	0	0
226	Exposició 2015: Col·lecció 2015	32.000	128.800	-122.214	6.586
226	Exposició 2015: La Bestia i el Sobirà	8.000	85.000	-49.025	35.975
226	Exposició 2015: Sergi Aguilar	16.000	90.000	-34.617	55.383
226	Exposició 2015: Premi Hans Nefkens	0	24.500	8.172	32.672
226	Exposició 2015: Palestina	0	83.400	-20.785	62.615
226	Exposició 2015: Osvaldo Lamborghini	0	65.038	2.717	67.754
226	Exposició 2015: El gran vidre - Javier Codesal	0	0	702	702
226	Exposició 2015: Gran vidre. Pep Dardayà	0	0	8.671	8.671
226	Exposició 2015: Gran Vidre. Itziar Oskariz	0	0	8.671	8.671
226	Exposició 2015: Bushra Khalili	0	2.000	3.166	5.166
226	Exposició 2015: Biennal de Venècia	0	0	19.000	19.000
226	Exposició 2014 - 2015: Carol Rama	10.526	54.659	8.886	63.544
226	Exposició 2014 - 2015: Espai Cinema	0	0	0	0
226	Exposició 2014 - 2015: Art and Language	0	45.625	-28.976	16.649
226	Exposició 2014 - 2015: Sigalit Landau	0	20.000	-1.480	18.520
226	Exposició 2014: Oskar Hansen	0	19.500	-787	18.713
226	Exposició 2014: Tricentenari	0	30.375	-5.103	25.272
226	Exposició 2014: Xavier Ribas	6.769	9.000	3.000	12.000
226	Exposició 2014: Col·lecció 2014: Episodi U	0	37.000	-4.063	32.937
226	Exposició 2013: L. Weiner	0	0	0	0
226	Exposició 2013: Ahlam Shibli	0	0	0	0
226	Exposició 2013: Col·lecció 2013	0	0	0	0
226	Exposicions. Altres Despeses	75.859	78.500	-44.102	34.397
226	Exposicions. Producció d'Exposicions	66.240	68.600	0	68.600
226	Exposicions. Total Exercicis Anteriors	0	0	0	0
226	Exposicions. Total Pre-producció	42.750	382.748	-123.882	258.866
	<i>Subtotal 22609 Activitats Culturals</i>	1.018.029	1.484.100	-408.907	1.075.193
226	Despeses socials: formació	34.403	32.381	0	32.381
	<i>Subtotal 22613 Formació de personal propi</i>	34.403	32.381	0	32.381
226	Despeses diverses - Col·lecció	2.500	2.500	0	2.500
226	Despeses diverses - Registre	900	600	0	600
226	Despeses diverses - Restauració	0	500	0	500
226	Despeses diverses - Comunicació	70.616	43.000	17.650	60.650
226	Despeses diverses - Web	900	600	0	600
226	Arquitectura	4.076	4.076	0	4.076
226	Despeses diverses serveis generals	26.828	43.714	165.709	209.423
	<i>Subtotal 22699 Altres despeses diverses</i>	105.820	94.990	183.359	278.349

	Total 226	1.935.590	2.569.614	-303.590	2.266.024
227	Neteja	413.147	335.827	74.140	409.967
	<i>Subtotal 22700 Neteja Edificis i Locals</i>	413.147	335.827	74.140	409.967
227	Seguretat	786.107	632.592	148.346	780.938
	<i>Subtotal 227001 Seguretat</i>	786.107	632.592	148.346	780.938
227	Custòdia, Dipòsits i Emmagatzematge?	16.603	16.201	444	16.645
	<i>Subtotal 22704 Custòdia, dipòsit, emmagatzematge i destrucció</i>	16.603	16.201	444	16.645
227	Treballs realitzats per altres empreses - Web i Altres	80.900	102.400	-18.144	84.256
227	Treballs realitzats per altres empreses - Catalogació	145.261	142.610	0	142.610
227	Treballs realitzats per altres empreses - Assistència Arquitectura	36.560	20.084	0	20.084
227	Treballs realitzats per altres empreses - Col·lecció	191.822	193.822	0	193.822
227	Comissió Assessora	9.000	11.000	0	11.000
227	Despeses de lloguers d'espais	71.935	71.468	0	71.468
227	Despeses de patrocinis	1.000	1.500	0	1.500
227	Despeses de premsa i comunicació	203.429	213.591	39.281	252.872
227	Organització de magatzems i arxiu	139.007	106.500	30.000	136.500
227	Serveis jurídics i assessorament a serveis generals	207.100	385.699	-140.104	245.595
227	Suport tècnic audiovisual i informàtic	148.679	135.295	7.701	142.996
227	PRL i vigilància de Salut	45.612	56.773	0	56.773
	<i>Subtotal 22799 Altres treballs realitzats per empreses</i>	1.280.305	1.440.741	-81.266	1.359.475
	<i>Total 227</i>	2.496.161	2.425.361	141.665	2.567.026
Article 23 Indemnitzacions per Motiu del Servei		14.250	14.600	0	14.600
230	Dietes del Personal Directiu	6.500	6.500	0	6.500
230	Dietes del Personal No Directiu	625	800	0	800
231	Locomoció del Personal Directiu	6.500	6.500	0	6.500
231	Locomoció del Personal NO Directiu	625	800	0	800
	<i>Total 230</i>	14.250	14.600	0	14.600
232		0	0	0	0
	<i>Total 232</i>	0	0	0	0
Article 24 Despeses de publicacions		114.500	115.236	0	115.236
240	Treballs realitzats per altres empreses - Catàlegs i Publicacions	104.500	112.500	0	112.500
240	Treballs realitzats per altres empreses - Publicacions Futures	10.000	2.736	0	2.736
240	Treballs realitzats per altres empreses - Índex	0	0	0	0
240	Treballs realitzats per altres empreses - Línia Editorial	0	0	0	0
	<i>Total 240</i>	114.500	115.236	0	115.236
	TOTAL CAP II	6.525.476	7.072.244	-200.000	6.872.244
CAPÍTOL III. DESPESES FINANCERES					
Article 31 Interessos de Demora i Altres Despeses Financeres		19.000	24.000	0	24.000
352	Interessos de Demora	4.000	4.000	0	4.000
359	Altres Despesa Financera	15.000	20.000	0	20.000
	TOTAL CAP III	19.000	24.000	0	24.000
CAPÍTOL IV. TRANSFERÈNCIES CORRENTS.					
Article 48 A famílies, institucions sense fi de lucre i altres ens corporatius		6.011	6.010	0	6.010
481	A Famílies i Institucions Sense Afany de Lucre	6.011	6.010	0	6.010
	TOTAL CAP IV	6.011	6.010	0	6.010
CAPÍTOL VI. INVERSIONS REALS					
Article 61 Inversió de Reposició en Infraestructures i Béns Destinats a l'Ús General		26.600	26.600	0	26.600
619	Altres Inversions de Reposició en Infraestructures i Béns Destinats a l'Ús General	26.600	26.600	0	26.600
Article 62 Inversió Nova Associada al Funcionament Operatiu dels Serveis		115.007	115.007	0	115.007
625	Inversió Nova_Mobiliari	18.000	18.000	0	18.000
626	Inversió Nova_Equipis per a Processos d'Informació	27.661	27.661	0	27.661
629	Inversió Nova_Altre Immobilitzat	69.346	69.346	0	69.346
Article 64 Despesa en Inversions de Caràcter Immaterial		20.000	20.000	0	20.000
640	Despeses en Inversió de Caràcter Immaterial	20.000	20.000	0	20.000
	TOTAL CAP VI	161.607	161.607	0	161.607
CAPÍTOL IX. VARIACIÓ DE PASSIUS FINANCERS					
Article 9 Amortització de préstecs en euros					
910	Capital préstec finançament	0	0	0	0
	TOT CAP IX	0	0	0	0
	PRESSUPOST DE DESPESES	10.578.242	10.993.929	-200.000	10.793.929

(*) Les xifres del pressupost 2015 estan adaptades a l'estructura de pressupostos de les entitats locals (l'aprovació de 2015 es va fer seguint l'estructura marcada per la Generalitat de Catalunya)

Comparatiu pressupost definitiu 2015, previsió de tancament 2015 i pressupost 2016

Tipus	Capítol	Article2	Compte3	Pressupost def 2015	Prev. Tanc 2015	Pressupost 2016
Despesa	Capítol 1	Article 101	Retribucions Bàsiques Personal Directiu	186.203	191.909	180.442
		Total Article 101		186.203	191.909	180.442
		Article 130	Retribucions Bàsiques Personal Laboral Fix	2.697.935	2.707.943	2.827.348
		Total Article 130		2.697.935	2.707.943	2.827.348
	Article 160	Primes i Quotes SS Personal Laboral i Altres	845.930	787.134	858.356	
	Total Article 160		845.930	787.134	858.356	
	Total Capítol 1			3.730.068	3.686.986	3.866.146
	Capítol 2	Article 202	Arrendaments Edificis i Altres Construccions	58.374	55.081	55.081
		Total Article 202		58.374	55.081	55.081
		Article 205	Arrendaments Mobiliari i Equipament	188.098	177.924	175.000
		Total Article 205		188.098	177.924	175.000
		Article 208	Arrendaments Altres Immobilitzat Material	125.295	201.448	143.291
		Total Article 208		125.295	201.448	143.291
		Article 212	Manteniment Edificis i Altres Construccions	600.053	611.885	570.287
		Total Article 212		600.053	611.885	570.287
		Article 216	Manteniment Equips i Software Procés d'Informació	190.744	176.785	177.445
		Total Article 216		190.744	176.785	177.445
		Article 219	Manteniment Altre Immobilitzar Immaterial	19.351	20.389	20.988
		Total Article 219		19.351	20.389	20.988
		Article 220	Material d'Oficina Ordinari No Inventari	21.513	20.415	15.547
			Premsa, Revistes, Llibres i Altres Publicacions	21.572	24.629	21.522
		Total Article 220		43.085	45.044	37.069
		Article 221	Aigua	21.987	21.604	20.706
			Energia Elèctrica	379.320	378.177	382.024
			Gas	26.549	20.567	20.327
			Vestuari	1.995	300	300
		Total Article 221		429.851	420.648	423.357
		Article 222	Comunicacions Postals	17.848	48.372	90.174
			Comunicacions Telefòniques	41.840	47.992	48.043
		Total Article 222		59.688	96.364	138.217
		Article 223	Transports	4.000	10.840	2.470
		Total Article 223		4.000	10.840	2.470
		Article 224	Primes d'Assegurances	34.821	37.000	36.471
		Total Article 224		34.821	37.000	36.471
		Article 225	Tributs Entitats Locals	156.000	200.776	185.300
		Total Article 225		156.000	200.776	185.300
		Article 226	Activitats Culturals?	1.075.193	1.147.211	1.018.029
			Altres Despeses Diverses	278.349	96.323	105.820
			Formació del Personal	32.381	30.768	34.403
		Publicacions en Diaris Oficials	3.500	2.500	3.300	
		Publicitat i Propaganda	156.206	99.832	120.250	
		Reunions, Conferències i Cursos	720.395	745.740	653.788	
	Total Article 226		2.266.024	2.122.373	1.935.590	
	Article 227	Altres Treballs Realitzats per Altres Empreses?	1.359.475	1.624.958	1.280.305	
		Custòdia, Dipòsits i Emmagatzematge?	16.645	16.644	16.603	
		Neteja Edificis i Locals	409.967	404.966	413.147	
		Seguretat	780.938	782.868	786.107	
	Total Article 227		2.567.026	2.829.436	2.496.161	
	Article 230	Diètes del Personal Directiu	14.600	16.185	14.250	
	Total Article 230		14.600	16.185	14.250	
	Article 240	Despeses d'Edició i Distribució de Publicacions?	115.236	153.279	114.500	
	Total Article 240		115.236	153.279	114.500	
	Total Capítol 2			6.872.244	7.175.457	6.525.476
	Capítol 3	Article 352	Interessos de Demora	4.000	4.000	4.000
		Total Article 352		4.000	4.000	4.000
		Article 359	Altres Despeses Financeres	20.000	16.000	15.000
	Total Article 359		20.000	16.000	15.000	
	Total Capítol 3			24.000	20.000	19.000
	Capítol 4	Article 480	Ajuts a Famílies i Institucions Sense Afany de Lucre	6.010	6.012	6.011
		Total Article 480		6.010	6.012	6.011
	Total Capítol 4			6.010	6.012	6.011
	Capítol 6	Article 619	Altres Inversions de Reposició en Infraestructures i Béns Destinats a l'Ús General	26.600	1.526.600	26.600
		Total Article 619		26.600	1.526.600	26.600
		Article 625	Inversió Nova_Mobiliari	18.000	18.000	18.000
		Total Article 625		18.000	18.000	18.000
		Article 626	Inversió Nova_Equips per a Processos d'Informació	27.661	45.890	27.661
		Total Article 626		27.661	45.890	27.661
		Article 629	Inversió Nova_Altre Immobilitzat	69.346	64.468	69.346
		Total Article 629		69.346	64.468	69.346
		Article 640	Despeses en Inversió de Caràcter Immaterial?	20.000	10.000	20.000
		Total Article 640		20.000	10.000	20.000
	Total Capítol 6			161.607	1.664.959	161.607
Total Despesa			10.793.929	12.553.414	10.578.241	

Comparatiu pressupost definitiu 2015, previsió de tancament 2015 i pressupost 2016

Tipus	Capítol	Article2	Compte3	Pressupost def 2015	Prev. Tanc 2015	Pressupost 2016
Ingrés	Capítol 3	Article 360	Altres Ingressos per Prestació de Serveis?	-2.105.882	-1.798.129	-1.823.787
			Publicacions	-55.000	-55.000	-60.000
		Total Article 360		-2.160.882	-1.853.129	-1.883.787
		Article 399	Altres Ingressos Diversos	-29.000	-52.000	-40.000
		Total Article 399		-29.000	-52.000	-40.000
		Total Capítol 3		-2.189.882	-1.905.129	-1.923.787
	Capítol 4	Article 410	Aportacions d'OAAA de l'Ajuntament de Barcelona	-4.287.812	-4.062.812	-4.287.812
		Total Article 410		-4.287.812	-4.062.812	-4.287.812
		Article 420	Altres Transf. Corrents de l'A. G. Estat	-992.490	-992.490	-1.042.900
		Total Article 420		-992.490	-992.490	-1.042.900
		Article 450	Altres Transf de la CCAA Conveni	-2.807.935	-2.807.935	-2.807.935
		Total Article 450		-2.807.935	-2.807.935	-2.807.935
		Article 453	D'Empreses Públiques i Altres de CCAA	0	-160.098	0
		Total Article 453		0	-160.098	0
		Article 470	Aportacions Finalistes Empreses Privades	0	-129.690	0
		Total Article 470		0	-129.690	0
		Article 497	Aportacions UE i d'Altres Municipis Europeus	0	-1.500	0
	Total Article 497		0	-1.500	0	
		Total Capítol 4		-8.088.237	-8.154.525	-8.138.647
	Capítol 5	Article 541	Producte de l'Arrendament Finques Urbanes	-354.203	-413.029	-354.200
		Total Article 541		-354.203	-413.029	-354.200
		Article 549	Lloguer d'Obres Col·lecció, Imatges, ...?	0	-500	0
		Total Article 549		0	-500	0
		Total Capítol 5		-354.203	-413.529	-354.200
	Capítol 7	Article 750	Altres Transf de la CCAA Conveni?	-161.607	-161.607	-161.607
		Total Article 750		-161.607	-161.607	-161.607
		Total Capítol 7		-161.607	-161.607	-161.607
	Capítol 8	Article 870		0	-1.838.624	0
		Total Article 870		0	-1.838.624	0
		Total Capítol 8		0	-1.838.624	0
		Total Ingrés		-10.793.929	-12.473.414	-10.578.241
		Deficit/ (Superàvit)		0	80.000	0

Annex 2

Detall de la Plantilla de Personal

ANNEX 2. DETALL DE LA PLANTILLA DE PERSONAL

PRESSUPOST DEL PERSONAL DEL CONSORCI MUSEU D'ART CONTEMPORANI DE BARCELONA PER A L'EXERCICI 2016

CATEGORIES	NOM LLOC DE TREBALL (Cognom tècnic)	RETRIBUCIONS 2016
Director/a	-	100.000,00
Gerent	-	80.442,00
A) PERSONAL ALTA DIRECCIÓ		180.442,00

1	Director/a	de Continguts	43.850,38
2	Director/a	de Gestió	43.850,38
3	Director/a	de Producció	43.850,38
4	Director/a	de Màrqueting i Públics	43.850,38
5	Director/a	de Programes	43.850,38
6	Cap	de la Col.lecció	43.850,38
7	Cap	d'Arquitectura i Serveis Generals	43.850,38
8	Cap	de Publicacions	41.867,28
9	Conservadora	d'Exposicions	37.080,54
10	Responsable	de Recursos Humans	36.459,36
11	Responsable	d'atenció al Públic	36.459,36
12	Responsable	d'Organització i Sistemes	32.143,58
13	Responsable	de Producció	32.143,58
14	Responsable	de Premsa	32.143,58
15	Responsable	de Màrqueting	32.143,58
16	Responsable	de Conservació-Restauració	30.905,00
17	Responsable	de Logística i Registre	30.905,00
18	Responsable	de Compres i Transparència	30.905,00
19	Responsable	de Patrocinis	30.000,04
20	Responsable	de Biblioteca	29.295,00
21	Responsable	de Programes Públics i Educació	29.295,00
22	Responsable	de Mitjans Digitals	29.295,00
23	Responsable	de Serveis Generals	29.243,62
24	Responsable	de Gestió Econòmica	24.202,50
25	Responsable	de Concessions i Gestió d'Espais	24.202,50
26	Tècnic/a	d'Exposicions	29.295,00
27	Tècnic/a	d'Exposicions	29.295,00
28	Tècnic/a	d'Exposicions	29.295,00
29	Tècnic/a	d'Exposicions	29.295,00
30	Tècnic/a	de la Col.lecció	29.295,00
31	Tècnic/a	Conservador/a-Restaurador/a	29.295,00
32	Tècnic/a	de Registre	29.295,00
33	Tècnic/a	de Registre	29.295,00
34	Tècnic/a	de Registre	29.295,00
35	Tècnic/a	de la Col.lecció	29.295,00
36	Tècnic/a	de Màrqueting	27.273,82
37	Tècnic/a	de Programes Públics	27.273,82
38	Tècnic/a	de Programes Acadèmics	27.273,82
39	Tècnic/a	Editorial	27.273,82
40	Tècnic/a	Editorial	27.273,82
41	Tècnic/a	d'Audiovisuals	27.273,82
42	Tècnic/a	de Recursos Humans	27.273,82
43	Tècnic/a	d'Educació	27.273,82
44	Tècnic/a	d'Educació	27.273,82
45	Tècnic/a	d'Arxiu	24.202,50
46	Tècnic/a	de Programes Públics Junior	24.202,50
47	Tècnic/a	de Mitjans Digitals	24.202,50
48	Tècnic/a	de Gestió d'Espais	24.202,50
49	Tècnic/a	de Control de Gestió	24.202,50
50	Tècnic/a	Gràfic/a	24.202,50
51	Tècnic/a	de Compres i Transparència	24.202,50
52	Tècnic/a	de Biblioteca	24.202,50
53	Tècnic/a	de Serveis Generals	24.202,50
54	Tècnic/a	de Gestió Econòmica	24.202,50
55	Tècnic/a	d'Atenció a Públics	24.202,50
56	Tècnic/a	del Centre d'Estudis i Documentació	22.141,28
57	Tècnic/a	de Projectes d'Espais	22.141,28
58	Tècnic/a	de Projectes d'Espais	22.141,28
59	Tècnic/a	d'Audiovisuals	22.141,28
60	Secretari/a	Direcció	24.160,92
61	Secretari/a	de Gerència	24.160,92
62	Administratiu/va	de Biblioteca	21.155,26
63	Administratiu/va	de Biblioteca	21.155,26
64	Administratiu/va	de Biblioteca	21.155,26
65	Administratiu/va	d'Exposicions	21.155,26
66	Administratiu/va	d'Exposicions	21.155,26
67	Administratiu/va	de la Col.lecció	21.155,26
68	Administratiu/va	de Serveis Interns	21.155,26
69	Administratiu/va	MACBA	21.155,26
70	Administratiu/va	de Biblioteca	21.155,26
71	Administratiu/va	MACBA	21.155,26
72	Administratiu/va	MACBA	21.155,26
73	Administratiu/va	MACBA	21.155,26
74	Administratiu/va	de Gestió Econòmica	21.155,26
75	Administratiu/va	de Mitjans Digitals	21.155,26
76	Administratiu/va	de Suport Tècnic	21.155,26
77	Administratiu/va	de RRHH	21.155,26
78	Administratiu/va	de Premsa	21.155,26
79	Administratiu/va	Recepcionista-Telefonista	21.155,26

B) PERSONAL LABORAL PLANTILLA **2.197.965,70**

C) CONTRACTACIÓ LABORAL TEMPORAL **145.585**

Triennis	148.325
Ajut diner	101.682
Complements de lloc	107.514
Provisió 49,73% retorn paga extra 2012	98.778
Altres provisions	27.499

D) ALTRES DESPESES **483.798**

E) SEGURETAT SOCIAL A CÀRREC DE L'EMPRESA **858.356**

TOTAL ANUAL **3.866.147**

Annex 3

Relació de Llocs de Treball

ANNEX 3. RELACIÓ DE LLOCS DE TREBALL

CODI LLOC DE TREBALL	LLOCS DE TREBALL	GRUP	CATEGORIES	NOM LLOC DE TREBALL (cognom tècnic)	COMP. DESTINACIÓ 2016	C.E.RESP. DEDICACIÓ I DIF. TÈC. 2016	CE EQUIPARACIÓ 2016	SISTEMA DE PROVISIÓ	RÈGIM
1	1 A	Director/a	de Continguts		570,58		1.330,75	150,91 Lliure Designació	Laboral
2	1 A	Director/a	de Programes		570,58		1.330,75	150,91 Lliure Designació	Laboral
3	1 A	Director/a	de Gestió		570,58		1.330,75	150,91 Concurs oposició	Laboral
4	1 A	Director/a	de Producció		570,58		1.330,75	150,91 Concurs oposició	Laboral
5	1 A	Director/a	de Màrqueting i Públics		570,58		1.330,75	150,91 Concurs oposició	Laboral
6	1 A	Cap	de la Col·lecció		570,58		1.330,75	150,91 Concurs oposició	Laboral
7	1 A	Cap	d'Arquitectura i Serveis Generals		570,58		1.330,75	150,91 Concurs oposició	Laboral
8	1 A	Cap	de Publicacions		570,58		1.195,93	144,08 Concurs oposició	Laboral
9	1 A	Conservadora	d'Exposicions		573,65		863,76	125,47 Concurs oposició	Laboral
10	1 A	Responsable	d'Organització i Sistemes		579,78		508,22	110,62 Concurs oposició	Laboral
11	1 A	Responsable	d'atenció al Públic		573,65		819,39	125,47 Concurs oposició	Laboral
12	1 A	Responsable	de Producció		579,78		508,22	110,62 Concurs oposició	Laboral
13	1 A	Responsable	de Logística i Registre		579,78		424,01	106,36 Concurs oposició	Laboral
14	1 A	Responsable	de Conservació/Restauració		579,78		424,01	106,36 Concurs oposició	Laboral
15	1 A	Responsable	de Patrocinis		579,78		424,01	41,72 Concurs oposició	Laboral
16	1 A	Responsable	de Biblioteca		439,64		448,89	100,82 Concurs oposició	Laboral
17	1 A	Responsable	de Programes Públics i Educació		439,64		448,89	100,82 Concurs oposició	Laboral
18	1 A	Responsable	de Mitjans Digitals		439,64		448,89	100,82 Concurs oposició	Laboral
19	1 C	Responsable	de Serveis Generals		394,70		908,80	91,08 Concurs oposició	Laboral
20	1 B	Responsable	de Gestió Econòmica		444,27		255,05	83,30 Concurs oposició	Laboral
21	1 A	Responsable	de Recursos Humans		573,65		819,39	125,47 Concurs oposició	Laboral
22	1 B	Responsable	de Concessions i Gestió d'Espais		444,27		255,05	83,30 Concurs oposició	Laboral
23	1 A	Responsable	de Premsa		579,78		508,22	110,62 Concurs oposició	Laboral
24	1 A	Responsable	de Màrqueting		579,78		508,22	110,62 Concurs oposició	Laboral
25	1 A	Responsable	de Compres i Transparència		579,78		424,01	106,36 Concurs oposició	Laboral
26	1 B	Tècnic/a	d'Arxiu		444,27		255,05	83,30 Concurs oposició	Laboral
27	4 A	Tècnic/a	d'Exposicions		439,64		448,89	100,82 Concurs oposició	Laboral
28	1 A	Tècnic/a	de la Col·lecció		439,64		448,89	100,82 Concurs oposició	Laboral
29	1 A	Tècnic/a	de la Col·lecció		439,64		448,89	100,82 Concurs oposició	Laboral
30	1 A	Tècnic/a	Conservador/a/Restaurador/a		439,64		448,89	100,82 Concurs oposició	Laboral
31	3 A	Tècnic/a	de Registre		439,64		448,89	100,82 Concurs oposició	Laboral
32	1 A	Tècnic/a	de Màrqueting		441,96		303,35	93,86 Concurs oposició	Laboral
33	1 A	Tècnic/a	de Programes Públics		441,96		303,35	93,86 Concurs oposició	Laboral
34	1 A	Tècnic/a	de Programes Acadèmics		441,96		303,35	93,86 Concurs oposició	Laboral
35	2 A	Tècnic/a	Editorial		441,96		303,35	93,86 Concurs oposició	Laboral
36	1 A	Tècnic/a	d'Audiovisuals		441,96		303,35	93,86 Concurs oposició	Laboral
37	1 A	Tècnic/a	de Recursos Humans		441,96		303,35	93,86 Concurs oposició	Laboral
38	2 A	Tècnic/a	d'Educació		441,96		303,35	93,86 Concurs oposició	Laboral
39	1 B	Tècnic/a	de Programes Públics Junior		444,27		255,05	83,30 Concurs oposició	Laboral
40	1 B	Tècnic/a	de Gestió d'Espais		444,27		255,05	83,30 Concurs oposició	Laboral
41	1 B	Tècnic/a	de Mitjans Digitals		444,27		255,05	83,30 Concurs oposició	Laboral
42	1 B	Tècnic/a	de Control de Gestió		444,27		255,05	83,30 Concurs oposició	Laboral
43	1 B	Tècnic/a	Gràfic/a		444,27		255,05	83,30 Concurs oposició	Laboral
44	1 B	Tècnic/a	de Biblioteca		444,27		255,05	83,30 Concurs oposició	Laboral
45	1 B	Tècnic/a	de Serveis Generals		444,27		255,05	83,30 Concurs oposició	Laboral
46	1 B	Tècnic/a	de Gestió Econòmica		444,27		255,05	83,30 Concurs oposició	Laboral
47	1 B	Tècnic/a	de Compres i Transparència		444,27		255,05	83,30 Concurs oposició	Laboral
48	1 B	Tècnic/a	d'Atenció a Públics		444,27		255,05	83,30 Concurs oposició	Laboral
49	1 C	Tècnic/a	del Centre d'Estudis i Documentació		400,93		395,65	76,00 Concurs oposició	Laboral
50	2 C	Tècnic/a	de Projectes d'Espais		400,93		395,65	76,00 Concurs oposició	Laboral
51	1 C	Tècnic/a	d'Audiovisuals		400,93		395,65	76,00 Concurs oposició	Laboral
52	1 C	Secretàri/a	Direcció		398,85		538,51	83,15 Concurs oposició	Laboral
53	1 C	Secretàri/a	de Gerència		398,85		538,51	83,15 Concurs oposició	Laboral
54	4 C	Administratiu/va	MACBA		400,93		328,41	72,81 Concurs oposició	Laboral
55	4 C	Administratiu/va	de Biblioteca		400,93		328,41	72,81 Concurs oposició	Laboral
56	2 C	Administratiu/va	d'Exposicions		400,93		328,41	72,81 Concurs oposició	Laboral
57	1 C	Administratiu/va	de Serveis Interns		400,93		328,41	72,81 Concurs oposició	Laboral
58	1 C	Administratiu/va	de Gestió Econòmica		400,93		328,41	72,81 Concurs oposició	Laboral
59	1 C	Administratiu/va	de la Col·lecció		400,93		328,41	72,81 Concurs oposició	Laboral
60	1 C	Administratiu/va	de Mitjans Digitals		400,93		328,41	72,81 Concurs oposició	Laboral
61	1 C	Administratiu/va	de Suport Tècnic		400,93		328,41	72,81 Concurs oposició	Laboral
62	1 C	Administratiu/va	de RRHH		400,93		328,41	72,81 Concurs oposició	Laboral
63	1 C	Administratiu/va	de Premsa		400,93		328,41	72,81 Concurs oposició	Laboral
64	1 C	Administratiu/va	Recepcionista/Telefonista		400,93		328,41	72,81 Concurs oposició	Laboral

Annex 4

Tarifes de Preus al Públic

TARIFES EXPOSICIONS 2016

TICKET	TARIFA
Entrada a tot el Museu	10 €
Entrada reduïda	8 €
Entrada reduïda convenis locals	5 € - 8 €
Entrada gratuïta	0 €
Articket	30 €

Entrada gratuïta

Amics del MACBA, Passi, menors de 14 anys, targeta rosa, majors de 65 anys residents a Barcelona, aturats, discapacitats, professors amb l'acreditació de la Generalitat, periodistes*, socis de l'AAVC i AVER, membres de l'ICOM i CIMAM, de l'AICA i de l'ACCA, Amics dels Museus de Catalunya i guies turístics oficials. També tenen entrada gratuïta els estudiants de nacionalitat espanyola de Geografia i Història, Belles Arts i Història de l'Art, així com els membres de col·lectius amb els quals s'han establert acords de gratuïtat, com: ETSAB, Sotheby's, Whitney Museum, CAPC, Deutsche Bank ArtCard, Guggenheim Art Pass, Museu Serralves, Talking Galleries, IAC, Loop, COLBACAT, Escola Joso; la pròpia FMACBA i acords d'aquesta amb altres col·lectius (Fundació RACC, Fundació Esteve, Fundació Cuatrecasas, Fundació Gas Natural). Per últim destacar les gratuïtes que tenen els grups d'educació adults, grup escolars, grups esplais i empreses patrocinadores.

El Gerent podrà autoritzar visites gratuïtes a hores convingudes per grups provinents d'associacions i entitats sense ànim de lucre que reuneixin els següents requisits: estiguin vinculades al territori proper al museu, desenvolupin tasques amb especial atenció per la inclusió social, de temàtica afí a les especialitats del museu, de caràcter cultural

Entrada reduïda

Estudiants, majors de 65 anys no residents a Barcelona, periodistes, professors (excepte els acreditats per la Generalitat que tenen entrada gratuïta), Carnet Jove, carnet de la Xarxa de Biblioteques Municipals, Gestor Cultural APGCC, Club TR3SC, Bus Turístic, Touristcheck, Barcelona City Tour i grups superiors a 15 persones. També membres de col·lectius amb els quals s'han establert acords de col·laboració, com: Apropa Cultura, COAC, FNAC, RACC, FAD, Cercle Artístic Sant Lluç, Òmnium Cultural, Zoo Club, Tibi Club, Fundació Claror, Le Meridien, Mandarin Oriental, Barcelona; Pullman, La Vanguardia, El País.

El Gerent podrà autoritzar l'aplicació de descomptes per incentivar la afluència de sectors de públic específic

TARIFES ACTIVITATS 2016

ACTIVITAT	TARIFA MAXIMA
MACBA es viu	5 €
MACBA en família	3 €
MACBA en família reduïda	2 €
Activitats per grups a sales	80 €
Habitació 1418	0 €
Conferències	0 € - 5 € - 20 €*
Cursos, seminaris i tallers	0 € - 5 € - 20 €*

* Possibilitat de variacions

TARIFA AMICS 2016

MODALITAT	TARIFA
PASSI MACBA	15 €
FAMÍLIA MACBA	35 €
AMIC MACBA	50 €
AMIC MACBA AMB PROMOCIÓ (>65 ANYS, ESTUDIANTS, PROFESSORS I PROFESSIONALS SECTOR)	35 €

El Gerent podrà autoritzar la reducció de preus a determinats col·lectius per incentivar l'afluència de públic

TARIFES LLOGUERS ESPAIS MACBA 2016

ESPAI	TARIFA NORMAL	TARIFA REDUÏDA	TARIFA COL·LABORADORS	Despeses que inclou
ATRI	7.000 €	4.900 €	4.200 €	seguretat, neteja i regidoria (8h)
PODI	2.000 €	1.400 €	1.200 €	seguretat, neteja i regidoria (8h)
TARIFA COMBINADA ATRI + PODI	8.000 €	5.600 €	4.800 €	seguretat, neteja i regidoria (8h)
TERRASSA	1.000 €	700 €	600 €	seguretat i neteja (6h)
TERRASSA COM A ESPAI ADDICIONAL	600 €	420 €	360 €	seguretat i neteja (5h)
AUDITORI (jornada completa)	2.500 €	2.000 €	1.750 €	seguretat, neteja, equipament tènic, regidoria i tècnic (8h);
AUDITORI (mitja jornada)	1.750 €	1.400 €	1.225 €	seguretat, neteja, equipament tènic, regidoria i tècnic (5h);
AULA 0	900 €	720 €	630 €	seguretat, neteja, equipament tènic, regidoria i tècnic (6h);
AULA 1	600 €	480 €	420 €	seguretat, neteja, equipament tènic, regidoria i tècnic (6h);
SALA DE JUNTES	800 €	640 €	560 €	seguretat i neteja (6h)
SALA 2A	1.000 €	700 €	600 €	seguretat, regidoria i neteja (6h)
SALA 2A I TERRASSA	1.500 €	1.050 €	900 €	seguretat, regidoria i neteja (6h)
CAPELLA MACBA	6.500 €	4.550 €	3.900 €	seguretat, neteja i regidoria (8h)
CAPELLA MACBA (a partir de les 15h)	5.200 €	3.640 €	3.120 €	seguretat, neteja i regidoria (8h)
FORUM CONVENT	1.700 €	1.360 €	1.190 €	seguretat, neteja i regidoria (6h)
TERRASSA CONVENT	1.500 €	1.200 €	1.050 €	seguretat i neteja (6h)
AUDITORI CONVENT (jornada completa)	2.000 €	1.600 €	1.400 €	seguretat, neteja, equipament tènic, regidoria i tècnic (8h);
AUDITORI CONVENT (1/2 jornada)	1.600 €	1.280 €	1.120 €	seguretat, neteja, equipament tènic, regidoria i tècnic (5h);
SALA DE REUNIONS (SANTIAGO MARCO)	500 €	400 €	350 €	seguretat i neteja (6h)
SALA DE REUNIONS (GUINOVART)	600 €	480 €	420 €	seguretat i neteja (6h)
SALA D'EXPOSICIONS	3.800 €	3.040 €	2.660 €	seguretat, neteja i regidoria (8h)
CRIPTA	400 €	280 €	240 €	seguretat i neteja (8h)
"VISITES A LA CARTA" per a col·lectius especials	de 400€ a 2.400€*			seguretat, neteja, càtering*
SESSIÓ RODATGE int./ext. (espais no expositius)	de 4.000 a 8.000€*			seguretat*
SESSIÓ RODATGE EXTERIOR	de 2.500€ a 5.000€*			seguretat*
SESSIÓ FOTOGRÀFICA REDUÏDA int./ext. (de dilluns a divendres de 6h a 11h i dimarts tot el dia)	de 1.200 a 2.500€*			seguretat*
Cub de vidre / gobo façana Museu o façana Capella	a partir 1.000€*			

*Dependrà de les característiques de la sol·licitud i el preu final serà aprovat pel Gerent

Dia muntatge: 50% de descompte sobre la **TARIFA NORMAL** dels espais llogats (despeses excloses)

Tarifa reduïda: Entitats sense afany de lucre

Tarifa col·laboradors: Entitats consorciades
Empreses patrocinadores

Tarifa Gratuïta: Per conveni, amb empreses patrocinadores del MACBA i de la Fundació MACBA

Descomptes Es podrà preveure un descompte fins a 15% per raons comercials amb l'objectiu de promoure el lloguer dels espais en moments de baixa ocupació, l'aplicació del qual serà autoritzada pel Gerent. De forma excepcional el Gerent podrà autoritzar la gratuïtat del lloguer sempre que dita mesura comporti la promoció del MACBA i de les seves activitats. De l'aplicació d'ambdós mesures se n'haurà de donar compte a la Comissió Delegada.

TARIFES CESSIÓ IMATGES I PRÈSTEC OBRES

CONCEPTE	TARIFA
Lloguer imatges d'obres de la Col.lecció	100 €/unitat
Lloguer d'imatges de documents de l'Arxiu	100€ /petició fins 10 unitats, cada 10 unitats 20€ addicionals
Lloguer d'imatges de la Col.lecció i de documents de l'Arxiu exclusivament amb finalitats d'investigació, sense difusió pública	0 €
Lloguer d'imatges de la Col.lecció i de documents de l'Arxiu a institucions amb Conveni de col.laboració, membres del Consorci o dipositants	0 €
Gestió drets d'autor de determinats fons (gestió que s'ha delegat específicament al MACBA)	75€-600€ (veure detall)
Gestió drets d'autor de determinats fons (gestió que s'ha delegat específicament al MACBA) exclusivament amb finalitats d'investigació, sense difusió pública	0 €
Digitalització imatges	12€-15€/unitat *
Préstec obra d'art **(àmbit nacional), primera obra	200 €
Préstec obra d'art **(àmbit nacional), a partir de la segona obra	125 €
Préstec obra d'art **(àmbit internacional), primera obra	250 €
Préstec obra d'art **(àmbit internacional), a partir de la segona obra	150 €
Préstec obra d'art: instal.lació	900 €
Préstec d'obra d'art nova seu d'itinerància	50 €
Préstec d'obra d'art fora de termini (més tard de 6 mesos abans de la inauguració)	500 €
Màxim import a facturar obres d'art (no instal.lacions)	3.100 €
Màxim import a facturar obres d'art (instal.lacions)	4.500 €
Correus: dia laborable	151,93 €
Correus: dia festiu	200,25 €
Correus: dia viatge	74,70 €
Préstec d'obra d'art institucions amb conveni de col.laboració, membres del Consorci o dipositants	0 €
Audiovisual, primera còpia d'exhibició	150 €
Audiovisual, segones còpies d'exhibició	100 €
Arxiu, primer document prestat	200 €
Arxiu, a partir del segon document prestat	125 €

* En determinats casos, el preu pot ser superior, en funció del cost de la digitalització

** Excepte instal.lació i obra audiovisual

De forma excepcional el Gerent podrà autoritzar la gratuïtat o la reducció de preus de la cessió d'imatges i els préstecs d'obra, sempre que dita mesura comporti un benefici pel MACBA. De l'aplicació d'aquesta mesura se n'haurà de donar compte a la Comissió Delegada.

TARIFES SERVEI REPROGRAFIA

CONCEPTE	TARIFA
Còpia blanc i negre A4	0,083 €
Còpia blanc i negre A3	0,165 €
Còpia color A4	0,248 €
Còpia color A3	0,496 €
Impressió blanc i negre	0,041 €
Impressió blanc i negre	0,083 €
Impressió color	0,124 €
Impressió color	0,248 €
Document escanejat	0,041 €

Tarifa reduïda: 50% de descompte pels participants del Programa Superior a la Investigació i per als alumnes del Programa d'Estudis Independents

TARIFES PUBLICACIONS 2016

PUBLICACIÓ	PVP (*)
Andrea Fraser	20€-25€
Arab Image Foundation	30€-35€
Col.lecció MACBA	30€-35€
José Antonio Fernández Díaz (Sèrie Capella)	4 €
Miralda	35€-40€
Desacuerdos 9	20€-25€
<i>Nous títols pendents de tancar</i>	(**)

(*) PVP: preu venda al públic (inclou IVA)

(**) Pels títols que encara estan per tancar, el Gerent podrà fixar el preu de la publicació. El PVP es fixarà tenint en compte el tipus de publicació (artista, obra, quantitat de textos i traduccions, imatges, enquadernació...), el cost total del llibre i el descompte que s'aplica als distribuïdors, així com el preu de mercat de títols equivalents.

Descompte concessionari botiga	35%
Descompte empresa distribuïdora Nacional	30%-60%
Descompte empresa distribuïdora Internacional	65%
Descompte empresa distribuïdora Llatinoamèrica	40%
Descompte vendes publicacions Fundació MACBA	35%
Descompte venda especial	PVP=6 €/publicació (***)

(***) Venda d'una selecció aproximada de 40 títols (total 1.000 exemplars) a un PVP de 6 euros, en dos moments de l'any (Dia/Nit Internacional de Museus i dia de la Mercè)

PROGRAMA D'ESTUDIS INDEPENDENT (PEI)

ACTIVITAT	TARIFA
Curs complet (500 hores lectives)- durada 15 mesos *	4.000 €

* 5 beques matrícula

INFORME

Configuració de les contraprestacions dineràries percebudes pel Consorci del Museu d'Art Contemporani de Barcelona de les diferents prestacions de serveis que realitza: visites al Museu, cessió d'ús dels espais i instal·lacions per a l'organització d'activitats socioculturals diverses, cessió d'imatges i préstec d'obres, servei de reprografia i venda de publicacions.

Incidència de la configuració d'aquestes prestacions pecuniàries en el règim tributari de l'Impost sobre el Valor Afegit.

Antecedents:

En l'actualitat el Consorci del Museu d'Art Contemporani de Barcelona (endavant MACBA) configura com a preus públics/privats la prestació pecuniària que percep com a conseqüència de les següents prestacions de serveis: visites al Museu, cessió d'ús dels espais i instal·lacions per a l'organització d'activitats socioculturals diverses, cessió d'imatges i préstec d'obres, servei de reprografia, així com per la venda de publicacions.

Existeix el dubte de si, en particular, les prestacions percebudes pel MACBA en concepte d'entrades al Museu i les derivades de la cessió d'ús dels espais i instal·lacions han de ser preus –públics- o taxes, en la mesura que el MACBA ostenta la naturalesa d'ens públic local i, per tant, es troba sotmès a l'ordenament jurídic que deriva de l'aplicació Decret Legislatiu 2/2004, de 5 de març, pel qual s'aprova el Text refós de la Llei Reguladora de les Hisendes Locals (LLRHL) i que l'edifici sobre el que s'explota el Museu té la consideració de bé de domini públic.

En aquest Informe s'analitza l'adequació de la contraprestació establerta per la prestació del citat servei, així com la incidència de la configuració d'aquesta prestació en la liquidació de l'Impost sobre el Valor Afegit.

CONSIDERACIONS JURÍDIQUES

1) Configuració de la contraprestació a percebre per la prestació de serveis amb motiu de la venda d'entrades i per la utilització dels espais del Consorci del Museu d'Art Contemporani de Barcelona.

a) Regulació normativa de les possibles prestacions pecuniàries a percebre per la prestació de serveis amb motiu de la venda d'entrades i de la cessió i ús dels espais i instal·lacions del MACBA.

La Llei General Tributària regula les diferents prestacions pecuniàries que poden percebre les Administracions Públiques com a conseqüència dels serveis que presten o activitats que realitzen.

Les prestacions que es poden percebre per la utilització d'espais de domini públic i per la prestació de serveis o la realització d'activitats de competència de les entitats locals es configuren com a taxes i preus públics, i es troben regulades en la normativa local en el Reial Decret Legislatiu 2/2004, de 5 de març, pel qual s'aprova el Text refòs de la Llei Reguladora de les Hisendes Locals (LLRHL).

L'article 20 d'aquest Text disposa:

“ Las entidades locales, en los términos previstos en esta Ley, podrán establecer tasas por la utilización privativa o el aprovechamiento especial del dominio público local, así como por la prestación de servicios públicos o la realización de actividades administrativas de competencia local que se refieran, afecten o beneficien de modo particular a los sujetos pasivos.

En todo caso tendrán la consideración de tasas las prestaciones patrimoniales que establezcan las entidades locales por:

A) La utilización privativa o el aprovechamiento especial del dominio público local.

B) La prestación de un servicio público o la realización de una actividad administrativa en régimen de derecho público de competencia local que se refiera, afecte o beneficie de modo particular al sujeto pasivo, cuando se produzca cualquiera de las circunstancias siguientes:

a) Que no sean de solicitud o recepción voluntaria para los administrados. A estos efectos no se considerará voluntaria la solicitud o la recepción por parte de los administrados:

- Cuando venga impuesta por disposiciones legales o reglamentarias.*
- Cuando los bienes, servicios o actividades requeridos sean imprescindibles para la vida privada o social del solicitante.*

b) Que no se presten o realicen por el sector privado, esté o no establecida su reserva a favor del sector público conforme a la normativa vigente.”

En els mateixos termes s'expressen els articles 2.2a) de la Ley General Tributària i 1.2.1 del Decret Legislatiu 3/2008, de 25 de juny, pel qual s'aprova el Tet refòs de la Llei de taxes i preus públics de la Generalitat de Catalunya.

Els supòsits particulars pels quals es poden cobrar taxes per la utilització privativa o aprofitament especial del domini públic local es troben previstos al punt 3 del citat article 20 de la LLRHL essent de destacar que la majoria fan referència a la utilització de béns d'ús públic.

Respecte els preus públics, l'article 41 del LLRHL assenyala:

“ Las entidades locales podran establecer precios públicos por la prestación de servicios o la realización de actividades de la competencia de la entidad local, siempre que no concurra ninguna de las circunstancias especificadas en el artículo 20.1.b) de esta Ley”.

I l'article 1.3.1 del Tet refòs de la Llei de taxes i preus públics de la Generalitat de Catalunya (que regula el règim jurídic de les taxes i els preus públics propis de la Generalitat i de les seves entitats autònomes i entitats gestores) disposa:

“ 1. Tenen la consideració de preus públics les contraprestacions pecuniàries que es satisfacin per les prestacions de serveis i la realització d'activitats efectuades en règim de dret públic, quan concorren les circumstàncies següents:

- a) Si es tracta de serveis o activitats que no són de sol·licitud o de recepció obligatòries pels administrats.*
- b) Si alhora són prestats o realitzades pel sector privat.*

2. Als efectes del que estableix l'apartat 1, no es considera voluntària la sol·licitud pels administrats:

- a) Si els és imposada per disposicions legals o reglamentàries.*
- b) Si el servei o l'activitat sol·licitats són essencials o imprescindibles per a la vida privada o social dels administrats.”*

Per últim, quant a la regulació dels preus públics, comentar que és d'aplicació supletòria la Ley 8/1989 de 13 d'abril, de Taxes i preus públics, modificada per la Llei 25/1998, d'acord amb allò previst a la Disposició addicional setena.

Malgrat la suposada claredat dels transcrits preceptes a la pràctica no resulta tant fàcil determinar si és d'aplicació una taxa o un preu públic en cada supòsit concret de prestació d'un servei o realització d'una activitat per una administració pública local, ja que la regulació d'aquestes figures a l'ordenament jurídic és insuficient: la llei només fa una mera descripció del concepte i deixa a cada Administració pública la determinació de la prestació pecuniària a aplicar, fet que genera una important inseguretat jurídica.

Per intentar sol·lucionar aquesta confusió, la jurisprudència, per totes sentències del Tribunal Constitucional la 185/1995 de 14 de desembre i la 63/2003, de 27 de març fan referència expressa a la exposició de motius de la Llei 8/1989 de 13 d'abril de Taxes i Preus Públics que fonamenta la distinció entre una i altra figura en dos aspectes fonamentals:

- Que la sol·licitud o recepció del pressupost de la taxa ha de ser obligatòria per l'obligat a satisfer-la, i
- Que el servei o activitat que es presta per part de l'ens públic no ha de poder ser prestat pel sector privat (no pot existir concurrència entre el sector públic i el privat).

En els dos supòsits existeixen prestacions patrimonials de caràcter públic: es lliura un bé o es presta un servei a canvi d'un ingrés, però en el preu públic la relació que s'estableix és contractual i voluntària per qui la paga (és un ingrés públic no tributari) i en la taxa existeix la nota de coactivitat pròpia del tribut -derivada precisament del doble fet de que la recepció tingui caràcter obligatori pel ciutadà i que el servei no pugui ser prestat en concurrència- .

La citada exposició de motius conclou: *“cuando concurren en la prestación del servicio o en la realización de la actividad las dos notas de obligatoriedad y no concurrencia estaremos ante una tasa. Estaremos ante un precio público, bien cuando el servicio o la actividad es susceptible de ser prestado por el sector privado o en su solicitud no existe obligatoriedad” ...”*

b) Naturalesa de la contraprestació a percebre per la prestació de serveis derivada de la venda d'entrades i de la cessió i ús dels espais i instal·lacions del MACBA per a l'organització d'activitats diverses .

Per tal de determinar quina hauria de ser la prestació pecuniària a percebre d'empreses i particulars per la realització d'aquestes activitats resulta imprescindible concretar la naturalesa d'aquest serveis.

Respecte de la prestació de serveis referent a l'activitat museística i atenent al contingut de cadascuna de les contraprestacions que rep el MACBA, aquestes són diversificades en tres grans blocs: el ticket d'entrada (en les modalitats: entrada a tot el Museu, entrada reduïda, entrada gratuïta i articket); tarifes d'activitats (MACBA és viu, MACBA en família, activitats per grups o sales, conferències, cursos, seminaris i tallers); i la tarifa amics (que es des compona en el passí MACBA, família MACBA, amic MACBA i amic MACBA en promoció -< 65 anys, estudiants, professors i professionals del sector-).

Pel que respecte a la utilització d'espais, l'activitat consisteix en la organització de conferències, exposicions, presentació de llibres, congressos, sessions fotogràfiques i de rodatges, i realització d'altres activitats socioculturals diverses. Per a la prestació d'aquest servei, el MACBA no és limita a cedir els seus espais i instal·lacions, sinó que presta diversos serveis accessoris: assistència audiovisual; facilita el personal necessari per cada acte: tècnics de só, de llums, d'audiovisuals..., un regidor (presència d'un responsable del Centre en el acte), monitors: passí de micro i control d'accés; cedeix les infraestructures adients; condiciona les sales: climatització, megafonia, subministraments energètics bàsics; facilita l'equipament necessari: mitjans audiovisuals, videoprojector; DVD; enregistrament d'àudio, mobiliari (taules, cadires,...) fa la neteja ordinària; presta el servei de vigilància i manteniment general del recinte (algunes vegades es sol·licita i es presta vigilància especial) i de càtering; i els altres serveis es puguin sol·licitar en cada acte: recepció, venda d'entrades, traducció simultània.

En aquest cas s'aplica un tarifari on es contempla una contraprestació única tant pel servei principal –lloguer- com pels serveis addicionals anteriorment esmentats. En tots i cadascun dels tarifaris existeix la possibilitat d'aplicar descomptes per raons comercials i que tenen per objecte promoure el lloguer d'espais en temporades de baixa ocupació. Aquests descomptes s'apliquen sota la supervisió de la Comissió Delegada.

Des de un punt de vista estrictament jurídic i d'acord amb la realitat de la prestació, no hauria d'existir cap mena de dubte que la prestació pecuniària a percebre pel MACBA no pot tenir la configuració de taxa, doncs resulta palmari que no és possible considerar que els serveis relatius a l'activitat museística o a la cessió d'espais i instal·lacions encaixin dins l'àmbit de la regulació prevista en els apartats a) i b) de l'article 20.1 de la LLRHL referits a la utilització del domini públic local –en el sentit de utilització de bens d'ús públic-, ja que, en els supòsits objecte d'estudi, el MACBA presta sempre els seus serveis a sol·licitud voluntària d'empreses i particulars, i tots ells són susceptibles de ser prestats pel sector privat. El MACBA presta el servei de Museu i el relatiu a la cessió d'espais en plena concurrència en el mercat i competint amb oferents de la mateixa tipologia de serveis a l'àmbit privat.

Per aquest motiu, i de conformitat amb la normativa aplicable, citada a l'apartat 1.1) d'aquest Informe, i concretament en virtut d'allò previst als articles 41 i ss. del LLRHL, la prestació pecuniària a percebre per aquests serveis haurà de ser "sempre" un preu públic o preu privat, donada la naturalesa contractual de la contraprestació. A aquest efectes cal recordar que:

“Tenen la consideració de preus públics les contraprestacions econòmiques que responen a la prestació de serveis o la realització d’activitats de competència dels ens locals, sempre que siguin susceptibles de ser prestats pel sector privat o que en la seva sol·licitud no existeixi obligatorietat.”

Per l’exposat, és motiva el fet pel qual el MACBA té aprovades les “Tarifes de preus al públic” que figuren en l’annex 4 del seu Pressupost per a 2016 distingint, com ja s’ha comentat, els diferents preus que s’apliquen a l’activitat museística així com els relatius a la cessió d’espais i instal·lacions, i contemplant-se en aquest últims els diferents serveis accessoris que es presten conjuntament i amb la finalitat de que el servei principal sigui efectuat en les millors condicions pel destinatari del mateix.

2) Incidència de la prestació pecuniària a percebre per la prestació de serveis derivada de la venda d’entrades i de la cessió i ús dels espais i instal·lacions del MACBA per a l’organització d’activitats diverses en el règim de tributació de l’Impost sobre el Valor Afegit.

a) Anàlisi de la subjecció i/o exempció a l’Impost sobre el valor Afegit de les prestacions de serveis museístics i de cessió d’ús d’espais i instal·lacions del MACBA.

L’article 4, apartat 1, de la Llei de l’Impost sobre el Valor Afegit (endavant LIVA) declara subjectes a tributació qualsevol entrega de béns o prestació de serveis realitzada per empresaris o professionals a títol oneros, amb caràcter habitual u ocasional, en el desenvolupament de la seva activitat empresarial o professional, inclòs el cas que s’efectuïn en favor dels propis socis, associats, membres o partícips de les entitats que les realitzin.

Aquesta subjecció a l’IVA és independent de la intenció o finalitat amb la que es realitzin les operacions o activitats (apartat 3 del mateix article). Per tant, les entitats que desenvolupen, entre d’altres, activitats u operacions sense ànim de lucre poden tenir la condició d’empresari o professional i, per això, les seves activitats queden subjectes en els mateixos termes que altres persones o entitats que actuen per a l’obtenció d’una rendibilitat.

En aquest sentit, no ha de caber dubte alguna que el MACBA té la condició d’empresari a efectes de l’IVA.

L’article 11 de la LIVA considera prestacions de serveis totes aquelles operacions que no tinguin la consideració de lliuraments, adquisicions intracomunitàries o importacions de béns. La delimitació que fa la norma és oberta i les prestacions de serveis es defineixen negativament respecte d’allò que es considera una entrega de béns, si bé el propi article realitza una enumeració d’aquells més habituals (apartat 2 de l’article).

D’altra banda, l’ordinal 14^º, de l’apartat ú del mateix article 20 considera exemptes les prestacions de serveis que, efectuades per entitats de Dret públic o per entitats o establiments culturals privats de caràcter social, consistents en la activitat de Museu.

En relació al règim de deduccions, assenyalar que els subjectes passius de l’IVA només podran exercir el dret a deducció respecte de les quotes de l’Impost que suportin amb motiu de l’adquisició de béns i serveis que afectin a la realització de les seves activitats, sempre i que, en aquestes, es realitzin operacions subjectes i no exemptes a tributació (article 94.u.1r.a) LIVA). Per contra, les operacions a les quals s’apliquen els supòsits d’exempció per operacions

internes (article 20 LIVA) s'entenen com a operacions no generadores del dret a deduir. Aquesta és la raó per la qual a aquestes exempcions se'ls sol qualificar com a exempcions limitades, perquè limiten el dret a deduir. Així doncs, un empresari que realitzi operacions que tinguin el caràcter d'exemptes no pot deduir les quotes de l'IVA suportades referents a les adquisicions de béns o serveis consumits amb motiu del desenvolupament de les citades operacions.

Cas de realitzar simultàniament operacions subjectes i no exemptes i altres subjectes però exemptes, el subjecte passiu haurà de determinar el seu règim de deducció establint sectors diferenciats d'activitat (article 101 LIVA), aplicant un percentatge de deducció comú (prorrata general).

Finalment, cal tenir en compte que d'acord amb l'article 7.8 de LIVA no estan subjectes a l'impost els lliuraments de béns i les prestacions de serveis realitzades directament pels ens públics sense contrapartida o mitjançant contraprestació de naturalesa tributària. Per tant, en principi, no hi haurà subjecció quan la contraprestació consisteix en impostos, taxes o contribucions especials, però si quan consisteixi en un preu públic per tractar-se d'un ingrés públic no tributari. Aquesta no subjecció, per altre banda, suposa entendre que l'ens públic no actua com empresari, ni amb concurrència amb el sector privat, motiu pel qual la realització de les operacions no subjectes tampoc origina el dret a deduir l'IVA suportat.

En aquest sentit és important assenyalar que l'article 13.1 de la Directiva 2006/112/CE del Consell de 28 de novembre de 2006, afegeix una limitació a la no subjecció no contemplada per la Llei de l'IVA: en la mesura que la realització de les activitats o operacions per part dels ens públics porti a distorsions significatives de la competència, seran considerats subjectes passius de l'impost, és a dir, estaran obligats a repercutir l'IVA corresponent, quan no procedeixi la seva exempció.

" Los Estados, las regiones, las provincias, los municipios y los demás organismos de Derecho público no tendrán la condición de sujetos pasivos en cuanto a las actividades u operaciones que desarrollen en el ejercicio de sus funciones públicas, ni siquiera en el caso de que con motivo de tales actividades u operaciones perciban derechos, rentas, cotizaciones o retribuciones.

No obstante, cuando efectúen tales actividades u operaciones deberán ser considerados como sujetos pasivos en cuanto a dichas actividades u operaciones en la medida en que el hecho de no considerarlos sujetos pasivos lleve a distorsiones graves de la competencia.

En cualquier caso, los organismos anteriormente citados tendrán la condición de sujetos pasivos en relación con las actividades que figuren en el anexo I, excepto cuando el volumen de éstas sea insignificante. "

Si bé a la normativa interna espanyola que regula l'IVA aquest requisit de la Directiva no s'ha transposat literalment fins la reforma introduïda per la Llei 28/2014, cal tenir present que les taxes i els preus públics tenen com a criteri fonamental de distinció conceptual el fet que no és possible establir taxes per la prestació de serveis que es prestin o realitzin pel sector privat.

Per tant, encara que la contraprestació a percebre per la prestació dels serveis relatius a l'activitat museística i per la cessió d'espais es configuressin erròniament com una "taxa", per aplicació directa de l'article 13.1 de la Directiva caldria entendre que aquesta estaria subjecte a l'IVA pel fet de ser un servei que pot ser prestat pel sector privat, de la mateixa manera que no

ha d'existir cap dubte estaria subjecte si es configuressin com a preus públics pel mateix motiu i pel fet de no tenir aquest preu naturalesa tributària.

Pel que fa a les possibles exempcions a practicar, i com hem assenyalat anteriorment -l'article 20.1.14ª LIVA-, tenen la consideració d'exemptes les prestacions de serveis de Museu. Ara bé, malgrat l'aplicació de l'anterior exempció, hem d'assenyalar que aquesta no seria ampliable a l'activitat consistent en la cessió d'espais. Efectivament, si bé aquest precepte declara exemptes –més enllà de l'activitat de museu- determinades prestacions de serveis educatius i culturals (*representacions teatrals, musicals, coreogràfiques, audiovisuals i cinematogràfiques i organització d'exposicions i manifestacions similars que tinguin per objecte serveis culturals o de difusió de la cultura, tant si són efectuades gratuïtament com si ho són amb contraprestació*), encara que l'arrendador utilitzés els espais cedits pel Consorci per realitzar alguna activitat exempta en l'IVA, la cessió realitzada pel Consorci està subjecte a l'impost, ja que les exempcions comentades només són de aplicació a qui presti materialment el servei exempt, però no resulta aplicable a qui cedeix les seves instal·lacions per tal de que els serveis exempts puguin ser realitzats. El tipus d'IVA aplicable a aquestes cessions d'espais subjectes i no exemptes és el tipus general del 21%".

b) Tributació actual del MACBA en l'Impost sobre el Valor Afegit i conseqüències de la consideració de taxa a la percepció rebuda per la prestació de serveis museístics i de cessió d'espais i instal·lacions

Com a conseqüència de tot l'esmentat a l'apartat anterior, el MACBA considera correcte considerar que les contraprestacions que obté amb motiu de la prestació dels seus serveis estan subjectes a IVA i en cap cas "no subjectes", en la mesura que dites contraprestacions tenen la naturalesa de preu i no el caràcter de taxa.

Respecte l'activitat museística aplica l'exempció prevista a l'article 20.1.14ª LIVA, motiu pel qual no dedueix cap quota d'IVA suportada respecte de les adquisicions de bens i serveis que afecta exclusivament a la realització d'aquesta activitat. Per contra, considera subjectes i no exemptes les contraprestacions rebudes amb motiu de la cessió d'espais i instal·lacions, les itineràncies, la reprografia i la venda de publicacions, deduint les quotes suportades en les adquisicions afectes exclusivament al desenvolupament d'aquests tipus d'activitat. Finalment, de les quotes suportades en l'adquisició de bens i serveis consumits en comú, dedueix el percentatge de prorrata. En conclusió, aplica el règim de deduccions de sectors diferenciats d'activitat establert a l'article 101 LIVA.

Considerar que les contraprestacions de les activitats de museu i de cessió d'espais tenen la naturalesa de "taxa", al marge de ser erroni des d'un punt de vista jurídic, podria arribar a tenir un efecte financer derivat de la no subjecció a l'IVA d'importants conseqüències, en la mesura que no resultaria deduïble l'IVA suportat en la prestació d'aquests serveis, a la vegada que disminuiria l'import de la prorrata aplicable a les despeses en comú.

CONCLUSIONS:

1) El MACBA presta els serveis d'activitat de museu així com la de cessió dels seus espais i instal·lacions per a l'organització d'activitats diverses per part d'altres col·lectius, en règim de plena concurrència amb els operadors del sector privat, sent aquests serveis de recepció

voluntària pels perceptors dels mateixos. En conseqüència les prestacions pecuniàries que percep per les entrades al museu així com per la cessió d'espais i instal·lacions no poden ser configurades com una com a taxa, sinó que han de ser considerades com un preu –públic- ja que és un servei que es presta a sol·licitud voluntària d'entitats públiques i privades i/o particulars i pot ser prestat per la iniciativa privada.

2) Amb independència que es configures com a taxa o com a preu públic, la prestació pecuniària a percebre per les dos tipologies de serveis en discussió, haurien d'estar subjectes a l'IVA per tractar-se de serveis que es presten en concurrència amb el sector privat. Ara bé, i en tot cas, els serveis de museu es trobarien exempts per aplicació de l'article 20.1.14º LIVA, mentre que els derivats de la cessió d'espais i instal·lacions estaran subjectes i no exempts, ja que les exempcions previstes a la LIVA pels serveis culturals només són de aplicació a qui presta materialment el servei exempt (realització de l'activitat sociocultural), però no resulta aplicable a qui cedeix les seves instal·lacions per tal de que les activitats exemptes puguin ser realitzades.

3) A efectes de la deducció de l'IVA, el MACBA aplica correctament el règim de deduccions de sectors diferenciats d'activitat establert a l'article 101 LIVA.

4) En l'hipotètic supòsit en el que es considerés que les contraprestacions dels serveis analitzats són taxes i, en conseqüència, operacions no subjectes a l'IVA i no generadores del dret a deduir, el MACBA es veuria abocat a un important problema financer.

Barcelona, a 7 de desembre de 2015



Jordi Bertran Ribera
Assessor Fiscal
Consorti del Museu d'Art Contemporani de Barcelona



MUSEU
D'ART CONTEMPORANI
DE BARCELONA

2

LIQUIDACIÓ PRESSUPOST 2014

**CONSORCI MUSEU D'ART CONTEMPORANI
DE BARCELONA**

Informe d'Auditoria a 31 de desembre de 2014

Protocol número 7.036

FAURA-CASAS, AUDITORS CONSULTORS, S.L. CIF: B-586571710 Societat inscrita al Registre Mercantil de Barcelona. Tom 21218, Folí 002, Full número B-18277, Inscripció 2ª

An independent member of

BKR
INTERNATIONAL



ÍNDEX:

	Pàgina
1.- Informe d'auditoria	2
2.- Comptes Anuals	4



INFORME D'AUDITORIA DE COMPTES ANUALS CORRESPONENTS A L'EXERCICI 2014

Al Consell General del
ConSORCI Museu d'Art Contemporani de Barcelona

I. Introducció

Hem auditat els comptes anuals del **ConSORCI Museu d'Art Contemporani de Barcelona** que comprenen el balanç de situació a 31 de desembre de 2014, el compte de resultats, l'estat de canvis en el patrimoni net, l'estat de fluxos d'efectiu, l'estat de liquidació del pressupost i la memòria corresponents a l'exercici anual acabat en aquesta data.

Aquesta auditoria ha estat realitzada dins del marc que preveu l'article 71 de la Llei de Finances Públiques de Catalunya, que atribueix a la Intervenció General de la Generalitat de Catalunya les funcions de control financer mitjançant la forma d'auditoria de les entitats i empreses públiques dependents de la Generalitat i d'acord amb el que s'estableix en les Instruccions de la Intervenció General en relació amb el règim de comptabilitat i control dels consorcis adscrits a la Generalitat de Catalunya, de 16 de març de 2015.

La Direcció de l'Entitat és responsable de la formulació dels comptes anuals de l'entitat d'acord amb el marc d'informació financera que es detalla a la nota 2 de la memòria adjunta i en particular d'acord amb els principis i criteris comptables, així mateix, és responsable del control intern que consideri necessari per permetre que la preparació dels esmentats comptes anuals estiguin lliures d'incorrecció material.

Els comptes anuals a què es refereix aquest informe han estat formulats per la Direcció de l'entitat en data 31 de març de 2015.

II. Objectiu i abast del treball: Responsabilitat dels auditors

La nostra responsabilitat és emetre una opinió sobre si els comptes anuals adjunts expressen la imatge fidel, basada en el treball realitzat d'acord amb la normativa reguladora de l'activitat d'auditoria de comptes vigent a Espanya. Aquestes normes exigeixen que planifiquem i executem l'auditoria per tal d'obtenir una seguretat raonable, encara que no absoluta, que els comptes anuals estan lliures d'incorreccions materials.

Una auditoria comporta l'aplicació de procediments per obtenir evidència adequada i suficient sobre els imports i la informació recollida en els comptes anuals. Els procediments seleccionats depenen del judici de l'auditor, inclosa la valoració dels riscos d'incorrecció material en els comptes anuals. En efectuar aquestes valoracions del risc, l'auditor té en compte el control intern rellevant per a la preparació i presentació raonable per part del gestor de comptes anuals, a fi de dissenyar els procediments d'auditoria que siguin adequats en funció de les circumstàncies, i no amb la finalitat d'expressar una opinió sobre l'eficàcia del control intern de l'entitat. Una auditoria també inclou l'avaluació de l'adequació dels criteris comptables i de la raonabilitat de les estimacions comptables realitzades pel gestor, així com l'avaluació de la presentació global dels comptes anuals.

Considerem que l'evidència d'auditoria que hem obtingut proporciona una base suficient i adequada per emetre la nostra opinió d'auditoria.



III. Opinió

En la nostra opinió, els comptes anuals adjunts expressen, en tots els aspectes significatius, la imatge fidel del patrimoni i de la situació financera del **Consorci Museu d'Art Contemporani de Barcelona** a 31 de desembre de 2014, així com dels seus resultats i fluxos d'efectiu i de la liquidació pressupostària corresponents a l'exercici anual acabat en aquesta data, de conformitat amb el marc normatiu d'informació financera i amb la normativa pressupostària que resulta d'aplicació i, en particular amb els principis i criteris comptables continguts en el mateix.

IV. Assumptes que no afecten l'opinió

Cridem l'atenció respecte a allò indicat en la nota 2 de la memòria "aspectes crítics de la valoració i estimació de la incertesa" on es detalla que com a conseqüència del no reconeixement i conseqüent impagament per part del Ministeri de cultura de la subvenció nominativa que s'havia aprovat en els Pressupostos Generals de l'Estat per l'exercici 2012 per import d'1.640.000 euros, el Consorci presentava a 31 de desembre de 2013 un fons de maniobra negatiu d'1.008.291 euros que s'ha mantingut també negatiu a 31 de desembre de 2014 de 973.623 euros. El Consorci està realitzant diverses accions per tal de cobrir aquest desequilibri transitori del fons de maniobra.

Barcelona, 22 de maig de 2015

Faura-Casas, Auditors-Consultors, S.L.

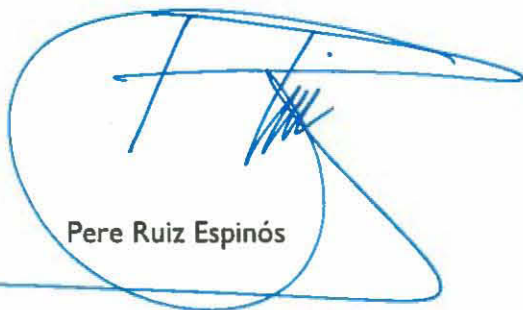

Pere Ruiz Espinós



An independent member of

BKR
INTERNATIONAL





**CONSORCI MUSEU D'ART CONTEMPORANI
DE BARCELONA**

Comptes Anuals
Exercici 2014



CONSORCI MUSEU D'ART CONTEMPORANI DE BARCELONA

COMPTES ANUALS EXERCICI 2014



Balanç de situació

ACTIU	notes	2014	2013
A) ACTIU NO CORRENT		42.296.196,17	43.647.521,52
I. Immobilitzat intangible	6	153.420,19	275.485,05
3. Patents, llicències, marques i similars		26.169,99	0,00
5. Aplicacions informàtiques		127.250,20	275.485,05
II. Immobilitzat material	5	42.142.775,98	43.372.036,47
1. Terrenys i construccions		36.474.880,46	37.585.466,86
2. Instal·lacions tècniques, i altre immobilitzat material		5.667.895,52	5.786.569,61
B) ACTIU CORRENT		2.872.601,56	1.379.475,74
II. Existències		58.249,31	37.874,65
4. Productes acabats	9	57.052,85	36.104,69
6. Anticipis a proveïdors		1.196,46	1.769,96
III. Deutors comercials i altres comptes a cobrar.	8,1	2.041.154,70	444.015,95
1. Clients per vendes i prestacions de serveis		405.158,32	129.606,67
3. Deutors varis		0,00	94,53
4. Personal		0,00	60,80
6. Altres crèdits amb les Administracions Públiques	11	1.635.996,38	314.253,95
V. Inversions financeres a curt termini	8,1	3.550,00	3.550,00
5. Altres actius financers		3.550,00	3.550,00
VI. Periodificacions a curt termini		2.542,07	219,64
VII. Efectiu i altres actius líquids equivalents	8,1	767.105,48	893.815,50
1. Tresoreria		697.701,62	444.755,94
2. Altres actius líquids equivalents		69.403,86	449.059,56
TOTAL ACTIU (A + B)		45.168.797,73	45.026.997,26

Les notes descrites a la memòria adjunta formen part integrant del balanç de situació a 31 de desembre de 2014.



Balanç de situació

PATRIMONI NET I PASSIU	notes	2014	2013
A) PATRIMONI NET		41.186.307,25	42.535.007,94
A-1) Fons propis	8,3	349.798,65	370.286,77
I. Fons Social	3, 8,3	370.286,77	-21.487,47
1. Fons Social		370.286,77	-21.487,47
VII. Resultat de l'exercici		-20.488,12	391.774,24
A-3) Subvencions, donacions i llegats rebuts	14	40.836.508,60	42.164.721,17
1. Subvencions oficials de capital		37.203.974,06	38.853.178,21
2. Donacions i llegats de capital		2.781.484,95	2.642.634,95
3. Altres subvencions, donacions i llegats		851.049,59	668.908,01
B) PASSIU NO CORRENT		136.266,36	104.222,91
I. Provisions a llarg termini		104.222,91	104.222,91
1. Obligacions per prestacions a llarg termini al personal	13	104.222,91	104.222,91
II. Deutes a llarg termini	8,2	32.043,45	0,00
5. Altres passius financers		32.043,45	0,00
C) PASSIU CORRENT		3.846.224,12	2.387.766,41
II. Provisions a curt termini	13	16.745,06	11.330,51
III. Deutes a curt termini	8,2	1.956.226,52	113.974,18
5. Altres passius financers		1.956.226,52	113.974,18
V. Creditors comercials i altres comptes a pagar	8,2	1.684.542,31	2.159.863,37
1. Proveïdors		1.388.617,57	1.811.438,50
4. Personal (remuneracions pendents de pagament)		37.362,57	46.793,14
6. Altres deutes amb les Administracions Públiques	11	258.462,16	301.531,72
7. Bestretes de clients		100,01	100,01
VI. Periodificacions a curt termini		188.710,23	102.598,35
TOTAL PATRIMONI NET I PASSIU (A + B + C)		45.168.797,73	45.026.997,26

Les notes descrites a la memòria adjunta formen part integrant del balanç de situació a 31 de desembre de 2014.



Compte de resultats

	notes	2014	2013
1. Import net de la xifra de negocis	12.1	1.497.963,30	1.261.873,51
a) Vendes		47.569,51	43.848,08
b) Prestacions de serveis		1.450.393,79	1.218.025,43
2. Variació d'existències de productes acabats i en curs de fabricació	9	20.948,16	-43.811,41
5. Altres ingressos d'explotació	12.2	8.865.825,84	8.882.199,51
a) Ingressos accessoris i altres de gestió corrent		493.144,04	355.801,78
b) Subvencions d'explotació incorporades al resultat de l'exercici		8.372.681,80	8.526.397,73
6. Despeses de personal	12.3	-3.514.060,16	-3.530.381,98
a) Sous, salaris i assimilats		-2.701.631,09	-2.653.890,55
b) Càrregues socials		-812.429,07	-876.491,43
7. Altres despeses d'explotació		-6.886.256,80	-6.163.214,64
a) Serveis exteriors	12.4	-6.750.239,57	-5.963.986,37
b) Tributs	12.4	-111.190,14	-189.208,05
c) Pèrdues, deterioració i variació de provisions per operacions comercials		-17.963,42	24.360,71
d) Altres despeses de gestió corrent	12.4	-6.863,67	-34.380,93
8. Amortització de l'immobilitzat	5,6	-2.034.024,47	-1.979.801,06
9. Imputació de subvencions d'immobilitzat no financer i altres	14	2.006.721,15	1.969.957,89
11. Deterioració i resultats per venda del immobilitzat		12.119,40	0,00
A.1) RESULTAT D'EXPLORACIÓ (1+2+3+4+5+6+7+8+9+10+11+12)		-30.763,58	396.821,82
13. Ingressos financers		10.492,93	2.501,26
b) De valors negociables i altres instruments financers		10.492,93	2.501,26
b2) En tercers		10.492,93	2.501,26
14. Despeses financeres		1.271,25	-8.422,45
c) Per actualització de provisions		1.271,25	-8.422,45
16. Diferències de canvi	10	-1.488,72	873,61
A.2) RESULTAT FINANCER (13+14+15+16+17)		10.275,46	-5.047,58
A.3) RESULTAT ABANS D'IMPOSTOS (A.1+A.2)		-20.488,12	391.774,24
A.4) RESULTAT DE L'EXERCICI PROCEDENT D'OP. CONTINUADES (A.13+18)		-20.488,12	391.774,24
A.5) RESULTAT DE L'EXERCICI (A.4+19)		-20.488,12	391.774,24

Les notes descrites a la memòria adjunta formen part integrant del compte de resultats a 31 de desembre de 2014.



Estat de canvis en el patrimoni net

A) Estat d'ingressos i despeses reconeguts

	notes	2014	2013
A) Resultat del compte de pèrdues i guanys		-20.488,12	391.774,24
Ingressos i despeses imputats directament al patrimoni net			
III. Subvencions, donacions i llegats rebuts	14	678.508,58	3.429.577,46
B) Total ingressos i despeses imputats directament en el patrimoni net (I+II+III+IV)		678.508,58	3.429.577,46
Transferències al compte de pèrdues i guanys			
VIII. Per guanys i pèrdues actuàries i altres ajustos	14	-2.006.721,15	-1.969.957,89
C) Total transferències al compte de pèrdues i guanys (VI+VII+VIII+IX)		-2.006.721,15	-1.969.957,89
TOTAL D'INGRESSOS I DESPESES RECONEGUTS		-1.348.700,69	1.851.393,81

Les notes descrites a la memòria adjunta formen part integrant de l'estat de canvis i patrimoni net a 31 de desembre de 2014

B) Estat total de canvis en el patrimoni net

	Fons social / patrimonial	Patrimoni lliurat a l'ús general	Resultat de l'exercici	Subvencions oficials de capital	Donacions i llegats de capital	Altra subvencions, donacions i llegats	Total
A) SALDO, FINAL DE L'EXERCICI 2012	2.051.943,51	-540.910,89	-1.532.520,09	37.398.539,31	2.554.147,50	752.414,79	40.683.614,13
B) SALDO AJUSTAT, INICI DE L'EXERCICI 2013	2.051.943,51	-540.910,89	-1.532.520,09	37.398.539,31	2.554.147,50	752.414,79	40.683.614,13
I. Total ingressos i despeses reconegudes			391.774,24	1.454.638,90	88.487,45	-83.506,78	1.851.393,81
II. Altres variacions del patrimoni net	-1.532.520,09		1.532.520,09				0,00
C) SALDO FINAL DE L'EXERCICI 2013	519.423,42	-540.910,89	391.774,24	38.853.178,21	2.642.634,95	668.908,01	42.535.007,94
D) SALDO AJUSTAT, INICI DE L'EXERCICI 2014	519.423,42	-540.910,89	391.774,24	38.853.178,21	2.642.634,95	668.908,01	42.535.007,94
I. Total ingressos i despeses reconegudes			-20.488,12	-1.649.204,15	138.850,00	182.141,58	-1.348.700,69
II. Altres variacions del patrimoni net	391.774,24		-391.774,24				0,00
E) SALDO FINAL DE L'EXERCICI 2014	911.197,66	-540.910,89	-20.488,12	37.203.974,06	2.781.484,95	851.049,59	41.186.307,25

Les notes descrites a la memòria adjunta formen part integrant de l'estat de canvis i patrimoni net a 31 de desembre de 2014



Estat de fluxos d'efectiu

	notes	2014	2013
A) FLUXOS D'EFECTIU DE LES ACTIVITATS D'EXPLOTACIÓ			
1. Resultat de l'exercici		-20.488,12	391.774,24
2. Ajustos del resultat		27.303,32	114.066,08
a) Amortització de l'immobilitzat (+)	5, 6	2.034.024,47	1.979.801,06
c) Variació de provisions (+/-)	9, 13	0,00	104.222,91
d) Imputació de subvencions (+/-)	14	-2.006.721,15	-1.969.957,89
3. Canvis en el capital corrent		-129.334,68	-1.030.054,12
a) Existències (+/-)	9	-20.374,66	42.041,45
b) Deutors i altres comptes a cobrar (+/-)	8.1.	-1.597.138,75	-53.537,32
c) Altres actius corrents (+/-)		-2.322,43	-219,64
d) Creditors i altres comptes a pagar (+/-)	8.2.	1.366.931,28	-1.039.852,38
e) Altres passius corrents (+/-)	8.2.	91.526,43	50.094,77
f) Altres actius i passius no corrents (+/-)	8.2.	32.043,45	-28.581,00
5. Fluxos d'efectiu de les activitats d'exploració (+/-1+/-2+/-3+/-4)		-122.519,48	-524.213,80
B) FLUXOS D'EFECTIU DE LES ACTIVITATS D'INVERSIÓ			
6. Pagaments per inversions (-)		-543.849,12	-397.899,48
b) Immobilitzat intangible	6	-48.686,87	-39.446,10
c) Immobilitzat material	5	-495.162,25	-358.453,38
8. Fluxos d'efectiu de les activitats d'inversió (7-6)		-543.849,12	-397.899,48
C) FLUXOS D'EFECTIU DE LES ACTIVITATS DE FINANCIACIÓ			
9. Cobraments i pagaments per instruments de patrimoni		539.658,58	437.090,01
e) Subvencions, donacions i llegats rebuts (+)	14	539.658,58	437.090,01
12. Fluxos d'efectiu de les activitats de finançament (+/-9+/-10-11)		539.658,58	437.090,01
D) Efecte de les variacions dels tipus de canvi			
E) AUGMENT/DISMINUCIÓ NETA DE L'EFECTIU O EQUIVALENTS (+/-5+/-8+/-12+/-D)			
		-126.710,02	-485.023,27
Efectiu o equivalents al començament de l'exercici	8.1.	893.815,50	1.378.838,77
Efectiu o equivalents al final de l'exercici	8.1.	767.105,48	893.815,50

Les notes descrites a la memòria adjunta formen part integrant de l'estat de fluxos d'efectiu a 31 de desembre de 2014.



Liquidació i resultat pressupostari

Pressupost d'ingressos i despeses per capítol

		Pressupost Inicial	Modificacions	Pressupost Definitiu	Drets
I/3	Taxes, venda de béns i serveis i altres ingressos	2.185.672,70	-113.529,81	2.072.142,89	1.569.778,33
I/4	Transferències corrents	8.131.747,00	435.063,40	8.566.810,40	8.661.965,71
I/5	Ingressos patrimonials	428.263,26	-42.601,84	385.661,42	431.826,53
I/6	Alineació d'inversions reals	0,00	0,00	0,00	12.119,40
I/7	Transferències de capital	161.606,88	800.000,00	961.606,88	2.039.658,58
I/8	Variació d'actius financers	0,00	53.261,02	53.261,02	0,00
		10.907.289,84	1.132.192,77	12.039.482,61	12.716.348,55

		Pressupost Inicial	Modificacions	Pressupost Definitiu	Obligacions
D/1	Remuneracions del personal	3.644.286,81	-107.445,73	3.536.841,08	3.501.137,83
D/2	Despeses corrents de béns i serveis	7.081.886,15	48.856,85	7.130.743,00	6.869.791,04
D/3	Despeses financeres	13.500,00	3.314,00	16.814,00	222,06
D/4	Transferències corrents	6.010,00	0,12	6.010,12	6.010,12
D/6	Inversions reals	161.606,88	1.187.467,53	1.349.074,41	543.849,12
		10.907.289,84	1.132.192,77	12.039.482,61	10.921.010,17

Pressupost d'ingressos per aplicació

		Pressupost Inicial	Modificacions	Pressupost Definitiu	Drets
I/3	Taxes de béns i serveis	2.185.672,70	-113.529,81	2.072.142,89	1.569.778,33
I/30	Venda de béns	40.000,00	10.000,00	50.000,00	47.669,81
I/3010001	Venda de publicacions	40.000,00	10.000,00	50.000,00	47.231,33
I/3090009	Altres vendes	0,00	0,00	0,00	338,18
I/31	Prestació de serveis	2.115.881,70	-441.658,74	1.674.222,96	1.450.393,79
I/3190009	Prestació d'altres serveis	2.115.881,70	-441.658,74	1.674.222,96	1.450.393,79
I/39	Altres ingressos	29.791,00	318.128,93	347.919,93	71.815,03
I/3990009	Altres ingressos diversos	29.791,00	318.128,93	347.919,93	71.815,03
I/4	Transferències corrents	8.131.747,00	435.063,40	8.566.810,40	8.661.965,71
I/40	Del sector públic estatal	1.036.000,00	-43.610,00	992.490,00	992.490,00
I/4020019	Altres transferències de l'Administració de l'Estat	1.036.000,00	-43.610,00	992.490,00	992.490,00
I/41	De l'Administració de la Generalitat	2.807.935,00	200.000,00	3.007.935,00	2.818.909,15
I/4100010	Del Departament de Cultura	2.807.935,00	200.000,00	3.007.935,00	2.818.909,15
I/44	D'altres entitats del sector públic, d'universitats públiques i d'altres entitats	0,00	190.992,00	190.992,00	257.629,72
I/4400001	D'entitats de dret públic de la Generalitat sotmeses al règim jurídic privat	0,00	190.992,00	190.992,00	257.629,72
I/46	D'ens i corporacions locals	4.287.812,00	0,00	4.287.812,00	4.398.786,15
I/4600009	Altres transferències d'ajuntaments	4.287.812,00	0,00	4.287.812,00	4.398.786,15
I/47	D'empreses privades	0,00	67.581,40	67.581,40	170.769,36
I/4700001	D'empreses privades	0,00	67.581,40	67.581,40	170.769,36
I/49	De l'exterior	0,00	20.000,00	20.000,00	23.381,33
I/4930009	Altres transferències corrents de l'UE	0,00	20.000,00	20.000,00	23.381,33
I/5	Ingressos patrimonials	428.263,26	-42.601,84	385.661,42	431.826,53
I/52	Interessos de dipòsits	0,00	0,00	0,00	10.492,93
I/5200001	Interessos de comptes corrents	0,00	0,00	0,00	10.492,93
I/53	Altres ingressos financers	0,00	0,00	0,00	4,59
I/5340001	Altres ingressos financers	0,00	0,00	0,00	4,59
I/54	Ingressos patrimonials no financers	428.263,26	-42.601,84	385.661,42	421.329,01
I/5400001	Lloguers de béns immobles	428.263,26	-42.601,84	385.661,42	403.886,44
I/5400009	Altres lloguers	0,00	0,00	0,00	17.442,57
I/6	Alineació d'inversions reals	0,00	0,00	0,00	12.119,40
I/65	Alineació d'equips per a procés de dades i telecomunicacions	0,00	0,00	0,00	12.119,40
I/6500001	Alineació d'equips per a procés de dades i telecomunicacions	0,00	0,00	0,00	12.119,40
I/7	Transferències de capital	161.606,88	800.000,00	961.606,88	2.039.658,58
I/71	De l'Administració de la Generalitat	161.606,88	0,00	161.606,88	350.632,73
I/7100010	Del Departament de Cultura	161.606,88	0,00	161.606,88	350.632,73
I/76	D'ens i corporacions locals	0,00	800.000,00	800.000,00	1.689.025,85
I/7600001	D'ajuntaments	0,00	800.000,00	800.000,00	1.689.025,85
I/8	Variació actius financers	0,00	53.261,02	53.261,02	0,00
I/87	Romanents de tresoreria d'exercicis anteriors	0,00	53.261,02	53.261,02	0,00
I/8700001	Romanents de tresoreria d'exercicis anteriors	0,00	53.261,02	53.261,02	0,00
		10.907.289,84	1.132.192,77	12.039.482,61	12.716.348,55



Pressupost de despeses per aplicació

		Pressupost Inicial	Modificacions	Pressupost Definitiu	Obligacions
D/1	Remuneracions del personal	3.644.286,81	-107.445,73	3.536.841,08	3.501.137,83
D/13	Personal d'empreses i d'altres entitats del sector públic	2.850.306,89	-117.630,24	2.732.676,65	2.696.216,54
D/1320001	Personal alta direcció i assimilats	186.203,71	40,18	186.243,89	191.202,62
D/1320002	Personal laboral	2.664.103,18	-117.670,42	2.546.432,76	2.503.172,39
D/1330001	Indemnitzacions del personal d'empreses públiques	0,00	0,00	0,00	1.841,53
D/16	Assegurances i cotitzacions socials	793.979,92	10.184,51	804.164,43	804.921,29
D/1600001	Seguretat Social	793.979,92	10.184,51	804.164,43	804.921,29
D/2	Despeses corrents de béns i serveis	7.081.886,15	48.856,85	7.130.743,00	6.869.791,04
D/20	Lloguers i cànon	358.243,89	-80.835,12	277.408,77	326.548,76
D/2000002	Altres lloguers i cànon de terrenys, béns naturals, edificis i altres construccions	58.373,87	-1.400,00	56.973,87	50.143,49
D/2020001	Lloguers i cànon d'equips per a procés de dades	0,00	64.685,03	64.685,03	98.823,94
D/2020002	Lloguers i cànon d'equips de reprografia i fotocopiadores	95.100,32	-68.246,98	26.853,34	28.862,74
D/2030001	Lloguers i cànon altre immobilitzat material	204.769,70	-75.873,17	128.896,53	148.718,59
D/21	Conservació i reparació	1.001.547,57	-240.422,34	761.125,23	772.695,95
D/2100001	Conservació, reparació i manteniment de terrenys, béns naturals, edificis i altres construccions	869.922,19	-366.223,28	503.698,91	525.052,44
D/2120001	Conservació, reparació i manteniment d'equips per a procés de dades	54.795,06	107.956,41	162.751,47	142.113,28
D/2120002	Conservació, reparació i manteniment d'equips de reprografia i fotocopiadores	0,00	0,00	0,00	1.167,80
D/2120003	Manteniment d'aplicacions informàtiques	48.228,16	17.787,87	66.016,03	71.377,98
D/2140001	Altres despeses de conservació, reparació i manteniment	28.602,16	56,66	28.658,82	32.984,45
D/22	Material, subministraments i altres	5.633.658,69	270.997,50	5.904.656,19	5.607.265,23
D/2200001	Material ordinari no inventariable	22.713,00	1.251,70	23.964,70	23.683,96
D/2200002	Premsa, revistes, llibres i altres publicacions	21.522,00	8.760,41	30.282,41	53.084,01
D/2210001	Aigua i energia	457.857,18	-6.368,06	451.489,12	371.964,13
D/2210003	Vestuari	1.995,00	79,59	2.074,59	97,36
D/2220001	Despeses postals, missatgeria i altres similars	54.149,00	-27.014,32	27.134,68	72.985,32
D/2220002	Solucions de connectivitat de dades adquirides al CTTI	10.400,00	5.471,85	15.871,85	7.675,13
D/2220003	Comunicacions mitjançant serveis de veus i dades adquirits altres entitats	26.807,10	62,42	26.869,52	24.827,53
D/2230001	Transports	5.300,00	-326,84	4.973,16	231.465,90
D/2240001	Despeses d'assegurances	34.820,92	-5.549,31	29.271,61	128.346,97
D/2250001	Tributs	156.000,00	-8.642,28	147.357,72	111.190,14
D/2260001	Exposicions, certàmens i altres activitats de promoció	1.368.000,00	239.343,98	1.607.343,98	1.011.361,66
D/2260003	Publicitat, difusió i campanyes institucionals	366.812,18	-114.445,51	252.366,67	89.781,29
D/2260005	Organització de reunions, conferències i cursos	222.670,14	484.112,68	706.782,82	625.013,94
D/2260007	Publicacions i edicions als diaris oficials	4.500,00	-1.100,00	3.400,00	4.449,29
D/2260011	Formació del personal propi	31.265,00	-6.498,46	24.766,54	6.350,87
D/2260039	Despeses per serveis bancaris	10.000,00	-44,26	9.955,74	9.797,50
D/2260089	Altres despeses diverses	148.388,80	-69.984,98	78.403,82	101.757,03
D/2270001	Neteja i sanejament	327.063,18	18.180,13	345.243,31	438.796,94
D/2270002	Seguretat	633.103,23	-17.734,78	615.368,45	880.354,17
D/2270008	Intèrprets i traductors	15.137,60	-6.734,85	8.402,75	45.866,87
D/2270011	Custòdia, dipòsit, emmagatzematge i destrucció	24.519,54	-5.214,76	19.304,78	8.325,98
D/2270089	Altres treballs realitzats per persones físiques o jurídiques	1.690.634,82	-216.606,85	1.474.027,97	1.360.089,24
D/23	Indemnització per raó del servei	14.200,00	13.701,75	27.901,75	21.363,82
D/2300001	Dietes, locomoció i trasllats	14.200,00	13.701,75	27.901,75	21.363,82
D/24	Despeses de publicacions	74.236,00	85.415,06	159.651,06	141.917,28
D/2400001	Despeses de publicacions	74.236,00	85.415,06	159.651,06	141.917,28
D/3	Despeses financeres	13.500,00	3.314,00	16.814,00	222,06
D/34	Altres despeses financeres	13.500,00	3.314,00	16.814,00	222,06
D/3490001	Altres despeses financeres	13.500,00	3.314,00	16.814,00	222,06
D/4	Transferències corrents	6.010,00	0,12	6.010,12	6.010,12
D/48	A famílies, institucions sense fi de lucre i altres ens corporatius	6.010,00	0,12	6.010,12	6.010,12
D/4810001	A fundacions	6.010,00	0,12	6.010,12	6.010,12
D/5	Inversions reals	161.606,88	1.187.467,53	1.349.074,41	543.849,12
D/51	Inversions en edificis i altres construccions	44.600,00	1.115.601,16	1.160.201,16	254.267,56
D/5100001	Inversions edificis i altres construccions per compte propi	44.600,00	1.115.601,16	1.160.201,16	254.267,56
D/52	Inversions en maquinària, instal·lacions i utilitatge	0,00	0,00	0,00	5.554,85
D/5200001	Inversions en maquinària, instal·lacions i utilitatge	0,00	0,00	0,00	5.554,85
D/54	Inversions en mobiliari i estris	39.305,00	11.901,31	51.206,31	87.263,42
D/5400001	Inversions en mobiliari i estris per compte propi	39.305,00	11.901,31	51.206,31	87.263,42
D/55	Inversions equips de procés de dades i telecomunicacions	34.917,00	59.194,82	94.111,82	92.000,16
D/5500001	Inversions equips de procés de dades	34.917,00	59.194,82	94.111,82	92.000,16
D/57	Inversions altre immobilitzat material	30.041,00	-6.619,13	23.421,87	56.076,26
D/5700001	Inversions altre immobilitzat material	30.041,00	-6.619,13	23.421,87	56.076,26
D/58	Inversions altre immobilitzat immaterial	12.743,88	7.389,37	20.133,25	48.686,87
D/5800001	Inversions altre immobilitzat immaterial	0,00	0,00	0,00	30.053,62
D/5800002	Inversions en aplicacions informàtiques	12.743,88	7.389,37	20.133,25	18.633,25
		10.967.289,84	1.132.192,77	12.039.482,61	10.921.010,17

Resultat pressupostari de l'exercici 2014

	<u>2014</u>
Drets reconeguts	12.715.348,55
Obligacions reconegudes	-10.921.010,17
Resultat Pressupostari	<u>1.794.338,38</u>



1. Activitat del Consorci Museu d'Art Contemporani de Barcelona

El **Consorci del Museu d'Art Contemporani de Barcelona** (en endavant **MACBA**), fou constituït per acord del Govern de la Generalitat de Catalunya en les seves sessions dels dies 24 i 28 de març de 1988.

El **MACBA** és un ens públic de dret públic de caràcter associatiu i voluntari constituït per administracions públiques i entitats privades sense ànim de lucre.

El **MACBA** té personalitat jurídica pròpia i independent de la dels seus membres i plena capacitat d'obrar per complir les seves finalitats.

Constitueixen el **MACBA** l'Administració de l'Estat, per mitjà del Ministeri de Cultura, i les entitats fundadores següents:

- a) L'Administració de la Generalitat de Catalunya, per mitjà del departament competent en matèria de Cultura,
- b) L'Ajuntament de Barcelona, i
- c) La Fundació Museu d'Art Contemporani de Barcelona.

El Consell General en la seva reunió del 14 d'abril de 2008 va aprovar la última modificació dels Estatuts del Museu. El Govern de la Generalitat de Catalunya va aprovar aquesta modificació en el Decret 146/2008, de 22 de juliol de 2008.

Finalitat

El **MACBA** té per objecte:

- a) La gestió del **Museu d'Art Contemporani de Barcelona** (en endavant **Museu**) com a institució dedicada a l'adquisició, la conservació, l'estudi, l'exposició i la interpretació educativa d'obres d'art contemporani, amb una atenció especial per l'obra dels artistes catalans o relacionats amb Catalunya.
- b) La creació de fons bibliogràfics i documentals que facilitin el coneixement i la difusió de l'art contemporani.
- c) L'estímul i promoció de totes les activitats del **Museu** com a espai per gaudir de l'art contemporani en les seves diverses manifestacions i, al mateix temps, com a espai per a la formació i l'educació de la sensibilitat i l'esperit crític de les persones.

Principals fonts de finançament

Per al compliment dels seus fins el **MACBA** comptarà essencialment amb els mitjans següents:

- a) Les aportacions econòmiques que acordin l'Administració General de l'Estat, la Generalitat de Catalunya i l'Ajuntament de Barcelona que han de ser suficients per cobrir les despeses per inversions i de funcionament ordinari del **MACBA**.
- b) Les obres d'art propietat del **MACBA**, en la major part, els béns de propietat de les administracions consorciades i de la Fundació Museu d'Art Contemporani de Barcelona que a títol de dipòsit cedeixen al Museu per a la seva exhibició.
- c) Els recursos que s'obtinguin dels serveis i activitats que realitzi el **MACBA**.



- Venda d'entrades als visitants d'exposicions de la col·lecció permanent d'obres d'art del **Museu** i d'exposicions temporals.
- Itineràncies i coproducció amb altres entitats culturals d'exposicions temporals organitzades pel **MACBA**.
- Assistents a cursos, tallers, seminaris, cicles de cinema i música, i serveis educatius relacionats amb l'activitat cultural del **Museu**.
- Drets de reproducció i cessió d'obres d'art de la col·lecció permanent del **Museu**.
- Venda de catàlegs i altres publicacions.
- Rendiments per l'explotació d'espais del **Museu**.
- Patrocinis.
- En general, ingressos que s'obtinguin de qualsevol altres serveis i activitats que pugui realitzar.

Estructura organitzativa. Òrgans de govern i de gestió

Els òrgans de govern i de gestió del **MACBA** sorgits a partir de l'última modificació d'Estatuts aprovada pel Decret 146/2008 de 22 de juliol de la Generalitat de Catalunya, són els següents:

- El Consell General
- La Comissió Delegada
- El Director
- El Gerent

El Consell General és el màxim òrgan de govern del Museu. En formen part les administracions consorciades i la Fundació Museu d'Art Contemporani de Barcelona. En data de 31 de desembre de 2014 la seva composició ha estat la següent:

President

Artur Mas i Gavarró

Vicepresident primer

Xavier Trias i Vidal de Llobatera

Vicepresident segon

José María Lassalle Ruiz

Vicepresident tercer

Leopoldo Rodés Castañé

Vocals

Generalitat de Catalunya

Ferran Mascarell i Canalda
Pilar Pifarré i Matas
Joan Pluma i Vilanova
Jordi Sellas i Ferrés
Àlex Susanna i Nadal
Claret Serrahima i de Riba



Ajuntament de Barcelona

Josep Lluís Alay i Rodríguez
Jaume Ciurana i Llevadot
Marta Clari i Padrós
Guillem Espriu i Avendaño
Lucià Homs i Capdevila
Ramon Massaguer i Meléndez

Fundació Museu d'Art Contemporani de Barcelona

Elena Calderón de Oya
Pedro de Esteban Ferrer
Javier Godó Muntañola, comte de Godó
Ainhoa Grandes Massa
Marta Uriach Torelló

Ministeri de Cultura

Miguel Angel Recio Crespo
Begoña Torres González

Interventora

Gemma Font i Arnedo

Secretària

Montserrat Oriol i Bellot

Director del MACBA

Bartomeu Mari i Ribas

Gerent del MACBA

Joan Abellà Barril

L'aprovació anual dels comptes correspon al Consell General.

Normativa aplicable

Els estats i comptes anuals de l'exercici han estat preparats d'acord amb la següent normativa bàsica aplicable:

- Reial Decret Legislatiu 3/2011, de 14 de novembre, pel qual s'aprova el text refós de la Llei de Contractes del Sector Públic.
- Decret Legislatiu 3/2002, de 24 de desembre, pel qual s'aprova el text refós de la Llei de Finances Públiques de Catalunya.
- Llei de pressupostos i de mesures administratives de la Generalitat de Catalunya de cada exercici
- Decret Legislatiu 2/2002, de 24 de desembre, pel qual s'aprova el text refós de la Llei 4/1985, de 29 de març de l'Estatut de l'empresa pública catalana.



- Reial Decret 1514/2007, de 16 de novembre, pel qual s'aprova el Pla General de Comptabilitat.
- Decret Legislatiu 1/2002, de 24 de desembre, pel qual s'aprova el text refós de la Llei de Patrimoni de la Generalitat de Catalunya.
- Reial Decret Legislatiu 1/1995, de 24 de març, pel qual s'aprova el text refós de la Llei de l'Estatut dels treballadors.

2. Bases de presentació dels comptes anuals

Imatge fidel

Els comptes anuals de l'exercici han estat preparats a partir dels registres comptables del consorci, conforme els principis i criteris comptables requerits pel Real Decret 1514/2007, de 16 de novembre, per la qual s'aprova el Pla General de Comptabilitat, amb l'objecte de mostrar la imatge fidel del patrimoni i de la situació financera del museu, dels resultats de les seves operacions, dels canvis en el patrimoni net i dels fluxos d'efectiu de l'exercici.

Principis comptables

Els comptes anuals s'han preparat aplicant els principis comptables generalment acceptats, sense que s'hagi deixat d'aplicar cap principi comptable amb efectes significatius.

Aspectes crítics de la valoració i estimació de la incertesa

Els comptes anuals de l'exercici 2014 han requerit, en alguns casos, efectuar estimacions i prendre en consideració determinats estimadors per valorar alguns dels actius, passius, ingressos, despeses i compromisos incorporats als comptes. Aquests s'avaluen de manera continuada en el temps i es fonamenten, bàsicament, en l'experiència històrica del museu i en d'altres factors, incloses les expectatives futures que es consideren raonables atenent a les circumstàncies.

Les estimacions considerades per formular els comptes anuals s'han realitzat atenent a la millor informació disponible a la data de formulació. Qualsevol modificació en el futur d'aquestes estimacions s'aplicaria de forma prospectiva a partir del moment en que fos coneguda i sempre i quan millorés la qualitat de la informació presentada, reconeixent l'efecte del canvi en l'estimació realitzada al compte de pèrdues i guanys de l'exercici en qüestió.

Les principals estimacions i els judicis considerats en l'elaboració d'aquests comptes anuals són les vides útils estimades per als drets i béns que integren els immobilitzats intangibles i materials, l'estimació del valor dels béns artístics que constitueixen el fons museístic i que són propietat del MACBA i l'estimació de la provisió per obsolescència de les existències.

El resultat de l'exercici 2012 va ser negatiu per valor de 1.532.520,09€, aquest fet es va produir com a conseqüència de l'impagament de l'Administració de l'Estat, per mitjà del Ministeri de Cultura de la subvenció nominativa que s'havia aprovat en els Pressupostos Generals de l'Estat per al 2012 per valor de 1.640.000€. Aquesta aportació es corresponia a la que d'acord amb els Estatuts ha de fer l'administració de l'Estat com a membre del Consorci i representava el 15% del pressupost inicial total per l'exercici 2012. Aquest fet va comportar unes elevades tensions en la gestió de la tresoreria del Museu que es van reflectir en el fons de maniobra negatiu a 31 de desembre de 2012 de 1.524.740,52€ i també l'exercici 2013, amb un fons de maniobra negatiu a 31 de desembre de 1.008.290,67€. Aquestes tensions s'han mantingut durant l'exercici 2014, el fons de maniobra negatiu a 31 de desembre ha estat de 973.622,56€.

Aquesta difícil situació és encarada pel MACBA des d'una doble vessant:

- per una banda, s'ha estat intentant obtenir finançament de les altres dues institucions públiques que hi participen en el Consorci (Ajuntament de Barcelona i la Generalitat de Catalunya) per cobrir transitòriament aquest fons de maniobra negatiu, mentre s'ha mantingut el diàleg amb el Ministerio de Cultura per intentar solucionar la situació que va provocar l'impagament.
- per una altra banda, s'ha estat treballant en un pla de sostenibilitat a mig termini que pretén reduir la dependència dels recursos de les institucions públiques i que, per tant, passa per incrementar els ingressos generats per les activitats del Museu, tan les activitats principals com secundàries. Aquest pla es veu reforçat amb l'adjudicació a mitjans de l'exercici 2013 de la gestió de nous espais per part del Consorci, en concret es va ampliar la concessió de la "Capella i Convent dels Àngels" a la totalitat del conjunt d'edificacions i durant l'exercici 2014 el Consorci ja ha començat a donar ús a tot l'espai.

Comparació de la informació

Les xifres dels comptes anuals estan representades en Euros i son comparables d'un exercici a l'altre.

3. Distribució del resultat

La proposta d'aplicació del resultat de l'exercici 2014 a aprovar pel Consell General del MACBA és:

Base de repartiment

Pèrdues i guanys (pèrdua) : 20.488,12 Euros.

Distribució del resultat de l'exercici

A Fons social.

4. Normes de valoració

Les principals normes de valoració utilitzades per a la formulació dels comptes anuals són les següents:

4.1. Immobilitzat intangible

Els actius inclosos en l'immobilitzat intangible s'han registrat al cost d'adquisició que han representat per a l'entitat, amortitzant-los en funció de la seva vida útil. Els impostos indirectes no recuperables formen part del cost d'adquisició.

L'amortització es calcula utilitzant el mètode lineal constant d'acord amb la vida estimada del bé, segons els següents criteris:

Amortitzacions	Coefficient d'Amortització %	Anys de Vida Útil
Aplicacions informàtiques	25	4
Web corporativa	25	4
Propietat industrial	25	4



4.2. Immobilitzat material, béns destinats a l'ús general, inversions gestionades i patrimoni públic del sòl

A l'establir els criteris de valoració dels béns registrats en aquest epígraf, s'han tingut en compte el tipus d'actiu que es tracti i la forma d'adquisició del mateix. Amb caràcter general s'ha seguit el criteri de preu d'adquisició o cost de producció, tenint-se en compte, en el seu cas, les correccions valoratives necessàries. Així, en els supòsits d'adquisició onerosa, la valoració de l'immobilitzat ha estat la de preu d'adquisició més totes aquelles despeses necessàries per a la seva posada en funcionament.

Terrenys

Els Terrenys necessaris per a la construcció del **Museu** van ser cedits gratuïtament pel Consorci del Centre de Cultura Contemporània de Barcelona (Casa de la Caritat), i es va formalitzar la corresponent escriptura pública amb data 2 de novembre de 1995, en la que es va fixar un valor a efectes de cessió de 1,42 milions d'Euros (236 milions de pessetes). El registre comptable d'aquesta operació va ser realitzada pel **MACBA** amb data 23 de maig de 1996, una vegada que l'escriptura va ser inscrita en el Registre de la Propietat, amb abonament a l'epígraf de "Fons Social".

Construccions

Aquest epígraf reflecteix el valor de cost de construcció de l'edifici i annexos del **Museu** (IVA no deduïble inclòs), i està format pels següents conceptes:

- Despeses d'enderrocs i inspecció de terrenys.
- Honoraris de projecte i direcció d'obra i controls de qualitat.
- Certificacions d'obra de contractistes.

El cost de construcció no incorpora:

- Interessos associats al finançament aliè del procés de construcció.
- Despeses de vigilància.

El **Museu** va ser inaugurat amb data 28 de novembre de 1995.

Cessió d'ús

El 18 de novembre de 2005 el Consell Municipal de l'Ajuntament de Barcelona va aprovar el plec de clàusules reguladores de la concessió al **MACBA**, i amb caràcter gratuït, de l'ús privatiu d'una part del conjunt d'edificacions conegudes com "Capella i Convent dels Àngels" per albergar exposicions d'una part i per una altra part el Centre de Documentació i Biblioteca d'Art Contemporani fins el 17 de març de 2033.

El 28 de juny de 2013 el Consell Municipal va aprovar l'ampliació de la concessió per la totalitat del conjunt d'edificacions per un import de 1.904.000,00€.

A fi de que quedi constància d'aquesta cessió d'ús, el **MACBA**, incorpora aquest conjunt d'edificis al seu patrimoni pel valor estimat de 13.904.000€, 11.500.000€ de la concessió inicial, més l'ampliació de 1.904.000€ d'acord amb l'informe de valoració de l'Ajuntament de Barcelona, i fa ús com a contrapartida d'un compte diferenciat a l'epígraf d'Ingressos a distribuir en diversos exercicis, "Subvencions de capital".

El mateix 28 de juny de 2013 el Consell Municipal va aprovar el plec de clàusules reguladores de la concessió al **MACBA**, i amb caràcter gratuït, de l'ús privatiu de la finca de propietat municipal situada al carrer Montalegre número



4, per a la instal·lació d'un nou equipament destinat a l'ampliació del Museu, incrementant l'espai expositiu de la col·lecció permanent fins el 17 de març de 2033.

Per deixar constància d'aquesta cessió d'ús, el MACBA, incorpora aquesta finca al seu patrimoni pel valor estimat d'1.000.000€, d'acord amb l'informe de valoració de l'Ajuntament de Barcelona, i fa ús com a contrapartida d'un compte diferenciat a l'epígraf d'Ingressos a distribuir en diversos exercicis, "Subvencions de capital".

Obres d'art

Les obres d'art propietat del MACBA estan registrades amb caràcter general seguint el criteri de preu d'adquisició. La major part de la Col·lecció són obres propietat de les administracions consorciades i de la Fundació Museu d'Art Contemporani de Barcelona que han estat cedides a títol de dipòsit. Pel que fa a les donacions rebudes pel Museu, s'ha registrat pel valor més alt, entre els de donació segons contracte, de taxació o de valoració assegurada.

Béns destinats a l'ús general

El MACBA segueix el criteri de registrar comptablement la baixa de les inversions i béns destinats a l'ús general executades, amb càrrec al compte "Patrimoni entregat a l'ús general" el qual es presenta minorant l'epígraf de Fons Social del passiu del balanç de situació pel valor de les despeses d'urbanització de la Plaça dels Àngels fins al límit de perllongació del carrer dels Àngels.

Amortitzacions

La dotació anual que es realitza, expressa la distribució del preu d'adquisició o cost de producció durant la vida útil estimada de l'immobilitzat havent resultat els següents percentatges d'amortització anual.

Percentatge d'amortització anual	Coefficient d'Amortització %	Anys de Vida Útil
Construccions	2-3	50-28
Instal·lacions tècniques	10	10
Maquinària	10	10
Utillatge	25	4
Fons bibliogràfic	10	10
Mobiliari i equips d'oficina	10	10
Equips per a processos d'informació	25	4
Equips audiovisuals	20	5
Elements de transport	20	5
Altres immobilitzats materials	10	10

Costos d'ampliació, modernització i millores

En funció de la seva importància relativa, els costos d'ampliació, modernització i millora han estat incorporats a l'immobilitzat corresponent en els casos que han suposat un augment de capacitat de producció, una millora substancial en la seva productivitat o un allargament de la vida útil estimada de l'actiu. En tot cas, l'import capitalitzat té com límit màxim el valor de mercat dels respectius elements de l'immobilitzat material.



Deteriorament

Pel que fa al deteriorament de valor de l'immobilitzat material, a la data de tancament de cada balanç de situació, sempre que existeixen indicis de pèrdua de valor, es revisa els imports en llibres dels seus actius materials per determinar si existeixen indicis que els esmentats actius hagin sofert una pèrdua per deteriorament de valor. En cas que l'actiu no generi fluxos d'efectiu per si mateix que siguin independents d'altres actius, es calcularà l'import recuperable de la Unitat Generadora d'Efectiu a la qual pertany l'actiu.

4.3. Inversions immobiliàries

El Museu no té inversions immobiliàries.

4.4 Arrendaments

Els arrendaments es qualifiquen com financers sempre que les condicions dels mateixos es dedueixi que s'ha transferit substancialment tots els riscos i beneficis inherents a la propietat de l'actiu objecte. La resta d'arrendaments es registren com arrendaments operatius.

El Museu no registra operacions d'arrendament financer.

Quant a les operacions d'arrendaments operatius, s'imputen linealment al compte de pèrdues i guanys durant la vigència del contracte amb independència de la forma estipulada pel pagament d'aquestes, excepte que resulti més representativa una altra base sistemàtica de distribució temporal.

4.5. Instruments financers

Classificació dels instruments financers

Els instruments financers es classifiquen en el moment del seu reconeixement inicial com un actiu financer, un passiu financer o un instrument de patrimoni, de conformitat amb el fons econòmic de l'acord que els fonamenta.

Préstecs i partides a cobrar

Els préstecs i partides a cobrar es componen de crèdits per operacions comercials i crèdits per operacions no comercials amb cobraments fixos o determinables que no cotitzen en el mercat actiu. Aquest actius financers es registren inicialment pel seu valor raonable, incloent-hi els costos de transacció suportats. Posteriorment són reconeguts a cost amortitzat. El reconeixent dels interessos meritats en funció del seu tipus d'interès efectiu, i si és el cas, la provisió per deteriorament, es registren directament en el compte de pèrdues i guanys. No obstant això, els actius financers que no tinguin un tipus d'interès establert, l'import dels quals venci o s'espera rebre a curt termini, es valoren pels seu preu nominal.

Baixa d'actius financers: Els actius financers es donen de baixa del balanç quan es transfereixen substancialment els riscos i les avantatges inherents a la propietat de l'actiu financer.

Dèbits i partides a pagar

S'inclouen en aquesta categoria dèbits per operacions comercials i no comercials. Es valoren inicialment pel seu valor raonable, que, llevat que hi hagi alguna incidència en contra, és el preu de la transacció, que ha de ser igual al valor raonable de la contraprestació rebuda ajustat pels costos de transacció que els siguin directament atribuïbles.



Cobertures comptables

El Museu no aplica cobertures comptables.

4.6. Existències

Les existències de publicacions són valorades pel menor dels valors entre el preu d'adquisició o el cost de producció, i el preu mig de venda. En el tancament de l'exercici, s'ha ajustat el compte d'existències a partir del recompte físic dels diferents magatzems i de les empreses distribuïdores del Museu. La provisió per obsolescència de les publicacions es calcula en base a la data de producció i a un 33,33% anual.

4.7. Transaccions en moneda estrangera

Aquestes es valoren d'acord amb el tipus de canvi corresponent a la data en que cada una d'elles s'ha fet efectiva. Es contemplen a nivell comptable, la diferència de canvi entre la data de registre de la despesa i la data de cancel·lació del crèdit (data de pagament). Aquesta diferència va a càrrec del resultat de l'exercici.

4.8. Impostos sobre beneficis i impostos diferits

El Museu està parcialment exempt de l'Impost sobre Beneficis.

4.9. Ingressos i despeses

Els ingressos i despeses són registrats atenent bàsicament els principis de meritació i de correlació d'ingressos i despeses, independentment del moment en què es cobren o paguen, i d'aquell en què se'n produeix el reconeixement pressupostari.

4.10. Provisions i contingències

Es corresponen a aquells passius que resulten indeterminats respecte al seu import o a la data en què s'han de cancel·lar i es valoren a data de tancament pel valor actual de la millor estimació possible de l'import necessari per cancel·lar o transferir a un tercer l'obligació, registrant els ajustos que sorgeixen per l'actualització de la provisió com una despesa financera a mesura que es merita.

4.11. Elements patrimonials de naturalesa mediambiental

La despesa derivades d'activitats de millora de la gestió mediambiental de Museu es registren en el compte de resultats, i les inversions en elements que tenen com objecte de ser utilitzats de forma duradora i amb la finalitat de millorar l'impacte de l'activitat del Museu sobre el medi ambient, es reconeixen com actius de l'immobilitzat material.

4.12. Registre i valoració de despeses de personal

Les despeses de personal són registrades en el moment de meritarse l'obligació, amb independència del moment en què es produeixi el corrent monetari financer que se'n deriva.

A l'exercici 2012 no es va liquidar la paga extraordinària del mes de desembre, en aplicació del Reial Decret Llei 20/2012, de 13 de juliol, de mesures per garantir l'estabilitat pressupostària i de foment de la competitivitat.



A 31 de desembre de 2013 i de 2014 es van avaluar les contingències que es podien derivar, considerant que era probable que se'n derivessin obligacions futures, motiu pel qual es va dotar una provisió per remuneracions al personal a llarg termini pel valor de la possible contingència, per un import de 104.222,91€.

4.13. Subvencions

Les subvencions de capital s'imputen al resultat de l'exercici en funció de la depreciació experimentada pels actius finançats per les mateixes.

Les subvencions de capital, les donacions i els llegats d'obra d'art no reintegrables, no constitueixen un ingrès, i es registren directament com a fons propis.

Les subvencions d'explotació percebudes de les administracions consorciades i de caràcter no reintegrable s'imputen a resultats com altres ingressos d'explotació. Aquestes subvencions poden ser considerades, en part, com una subvenció de capital en la mesura que les necessitats d'adquisicions d'actius no hagin estat finançades per la seva totalitat amb les subvencions de capital de l'exercici, i d'igual manera en l'activació de les publicacions editades pel Museu.

4.14. Transaccions amb parts vinculades

Les operacions entre parts vinculades es comptabilitzen en el moment inicial pel seu valor raonable (preu de transacció). Si s'escau, si el preu acordat en una operació difereix del seu valor raonable, es registra la diferència atenent a la realitat econòmica de l'operació.

5. Immobilitzat material

Els moviments dels saldos que componen l'epígraf "Immobilitzat material" del balanç de situació ha estat el següent:

	31/12/2013	Altes	31/12/2014
Terrenys i béns naturals	1.417.552,92	0,00	1.417.552,92
Construccions (1)	52.037.677,23	254.267,56	52.291.944,79
	53.455.230,15	254.267,56	53.709.497,71
Amortització acumulada de construccions	-15.869.763,29	-1.364.853,96	-17.234.617,25
Terrenys i construccions	37.585.466,86	-1.110.586,40	36.474.880,46
Instal·lacions tècniques	617.412,74	0,00	617.412,74
Maquinària	14.901,91	0,00	14.901,91
Utilitatge	94.468,42	5.554,85	100.023,27
Mobiliari	3.116.077,81	87.263,42	3.203.341,23
Equips per a processos d'informació	2.044.049,96	92.000,16	2.136.050,12
Elements de transport	36.554,46	0,00	36.554,46
Altres immobilitzat material (2)	4.998.357,20	194.926,26	5.193.283,46
	10.921.822,50	379.744,69	11.301.567,19
Amortització acumulada d'instal·lacions tècniques	-440.088,73	-49.770,21	-489.858,94
Amortització acumulada de maquinària	-14.901,91	0,00	-14.901,91
Amortització acumulada d'utilitatge	-94.259,68	-546,57	-94.806,25
Amortització acumulada de mobiliari	-2.224.890,27	-186.560,34	-2.411.450,61
Amortització acumulada d'equips per a processos d'informació	-1.628.374,11	-190.907,95	-1.819.282,06
Amortització acumulada d'elements de transport	-36.554,46	0,00	-36.554,46
Amortització acumulada d'altre immobilitzat material	-696.183,73	-70.633,71	-766.817,44
	-5.135.252,89	-498.418,78	-5.633.671,67
Instal·lacions tècniques i altre immobilitzat	5.786.569,61	-118.674,09	5.667.895,52
Immobilitzat material	43.372.036,47	-1.229.260,49	42.142.775,98



	31/12/2012	Altes	31/12/2013
Terrenys i béns naturals	1.417.552,92	0,00	1.417.552,92
Construccions (1)	48.998.021,74	3.039.655,49	52.037.677,23
	50.415.574,66	3.039.655,49	53.455.230,15
Amortització acumulada de construccions	-14.624.569,04	-1.245.194,25	-15.869.763,29
Terrenys i construccions	35.791.005,62	1.794.461,24	37.585.466,86
Instal·lacions tècniques	617.412,74	0,00	617.412,74
Maquinària	14.901,91	0,00	14.901,91
Utilitatge	94.468,42	0,00	94.468,42
Mobiliari	3.082.460,07	33.617,74	3.116.077,81
Equips per a processos d'informació	1.924.344,99	119.704,97	2.044.049,96
Elements de transport	36.554,46	0,00	36.554,46
Altres immobilitzat material (2)	4.840.394,57	157.962,63	4.998.357,20
	10.610.537,16	311.285,34	10.921.822,50
Amortització acumulada d'instal·lacions tècniques	-384.149,91	-55.938,82	-440.088,73
Amortització acumulada de maquinària	-14.901,91	0,00	-14.901,91
Amortització acumulada d'utilitatge	-94.017,47	-242,21	-94.259,68
Amortització acumulada de mobiliari	-2.034.369,99	-190.520,28	-2.224.890,27
Amortització acumulada d'equips per a processos d'informació	-1.423.044,60	-205.329,51	-1.628.374,11
Amortització acumulada d'elements de transport	-36.554,46	0,00	-36.554,46
Amortització acumulada d'altre immobilitzat material	-630.665,36	-65.518,37	-696.183,73
	-4.617.703,70	-517.549,19	-5.135.252,89
Instal·lacions tècniques i altre immobilitzat	5.992.833,46	-206.263,85	5.786.569,61
Immobilitzat material	41.783.839,08	1.588.197,39	43.372.036,47

(1) Durant l'any 2013, es va registrar dins de l'epígraf "Construccions" l'ampliació de la concessió del conjunt d'edificacions conegudes com "Capella i Convent dels Àngels" per un import de 1.904.000,00 Euros; i la concessió de la finca de propietat municipal situada al carrer Montalegre número 4, per un import de 1.000.000,00 Euros. A 31 de desembre de 2012 estava registrada la concessió de la "Capella i Convent dels Àngels" per import de 11.500.000,00 Euros.

Aquestes concessions registrades a l'actiu del Museu, tenen com a contrapartida un compte diferenciat a l'epígraf de "Patrimoni Net. Subvencions, donacions i llegats rebuts. Subvencions oficials de capital" pel mateix import de les concessions concedides fins al 31 de desembre de 2013, de 14.404.000,00 Euros.

(2) Figura registrada a 31 de desembre de 2014, la valoració d'obra d'art rebuda com a donació corresponent a la part del fons obres d'art del Museu, sense un preu de mercat actiu, pel qual s'ha registrat un valor comptable de 138.850,00 Euros en base al valor més alt entre els de donació, de taxació, o assegurat i amb contrapartida en el compte "Donacions i llegats de capital del sector privat" de l'epígraf "Patrimoni net", l'import del mencionat fons d'obres d'art del Museu a 31 de desembre de 2013 era de 88.487,45 Euros.

A 31 de desembre de 2014 hi ha elements de l'immobilitzat material amortitzats en la seva totalitat per valor de 3.458.239,23 Euros, a finals del 2013 el valor amortitzat era de 3.095.072,11 Euros.



Subvencions i donacions rebudes

Durant l'exercici s'han rebut les següents subvencions per finançar tant l'immobilitzat material com l'intangible:

	2014	2013
Transferències de capital: Ajuntament de Barcelona	1.500.000,00	107.430,66
Transferències de capital: Generalitat de Catalunya	161.606,88	161.606,88
Activació de transferències corrents com de capital: Ajuntament de Barcelona	189.025,85	84.026,24
Activació de transferències corrents com de capital: Generalitat de Catalunya	189.025,85	84.026,23
Incorporació de romanent de tresoreria afectat: Ajuntament de Barcelona	4.190,54	0,00
Total subvencions	2.043.849,12	437.090,01
Construccions	254.267,56	135.655,49
Instal·lacions, maquinària, utilatge i mobiliari	92.818,27	33.617,74
Equips per a processos d'informació	92.000,16	119.704,97
Altres immobilitzat material	56.076,26	69.475,18
Immobilitzat material	495.162,25	358.453,38
Identitat corporativa	30.053,62	0,00
Aplicacions informàtiques	18.633,25	39.446,10
Immobilitzat intangible	48.686,87	39.446,10
Total immobilitzat	543.849,12	397.899,48

L'Ajuntament de Barcelona va atorgar una transferència de capital durant el 2013 per a compensar l'adquisició realitzada al 2012 de 3 obres de l'artista Joan Brossa per valor de 35.000,00 Euros. També va atorgar una transferència de 72.430,66 Euros per a la modificació del tancament de vidre de la façana del carrer Montalegre, de la qual s'ha executat una inversió de 58.240,12 Euros durant el 2013, i 4.190,54 Euros durant el 2014.

L'Ajuntament de Barcelona ha atorgat 1.500.000,00 Euros durant el 2014 pel finançament de les actuacions previstes en les dues fases del Pla Director d'Usos i Espais del MACBA. La despesa finalment s'executarà durant el 2015.

Cobertura d'assegurances

El Museu té formalitzada pòlisses d'assegurances per cobrir els possibles riscos als que estan subjectes els diversos elements del seu immobilitzat material, per fer front a possibles reclamacions que se li puguin presentar per l'exercici de la seva activitat, i per cobrir els moviments tant interns i externs del seu fons museístic. Aquestes pòlisses cobreixen de manera suficient els riscos als que estan sotmesos.

6. Immobilitzat intangible

Els moviments dels saldos que componen l'epígraf "Immobilitzat Intangible" del balanç de situació ha estat el següent:

	31/12/2013	Altes	31/12/2014
Propietat industrial	15.965,43	30.053,62	46.019,05
Aplicacions informàtiques	1.215.438,62	18.633,25	1.234.071,87
Web corporativa	80.963,21	0,00	80.963,21
	1.312.367,26	48.686,87	1.361.054,13
Amortització acumulada de propietat industrial	-15.965,43	-3.883,63	-19.849,06
Amortització acumulada d'aplicacions informàtiques	-981.433,43	-146.627,34	-1.128.060,77
Amortització acumulada de la web corporativa	-39.483,35	-20.240,76	-59.724,11
Immobilitzat intangible	275.485,05	-122.064,86	153.420,19

	31/12/2012	Altes	31/12/2013
Propietat industrial	15.965,43	0,00	15.965,43
Aplicacions informàtiques	1.175.992,52	39.446,10	1.215.438,62
Web corporativa	80.963,21	0,00	80.963,21
	1.272.921,16	39.446,10	1.312.367,26
Amortització acumulada de propietat industrial	-15.965,43	0,00	-15.965,43
Amortització acumulada d'aplicacions informàtiques	-784.616,57	-196.816,86	-981.433,43
Amortització acumulada de la web corporativa	-19.242,59	-20.240,76	-39.483,35
Immobilitzat intangible	453.096,57	-177.611,52	275.485,05

A 31 de desembre de 2014 hi ha elements de l'immobilitzat intangible amortitzats en la seva totalitat per valor de 1.041.692,63 Euros, a finals del 2013 el valor amortitzat era de 445.379,52 Euros.

Subvencions i donacions rebudes -veure apartat 5-

7. Arrendament operatiu

Ingressos

El MACBA va tenir en concessió l'explotació del servei de llibreria-botiga per l'empresa Companyia Central Llibretera, SL, amb un preu mínim de 32.128,00 anuals, i subjecte a un cànon variable del 8% sobre les seves vendes. El contracte va iniciar-se el 15 d'abril de 2013 i va finalitzar el 15 d'octubre de 2014.

El detall d'ingressos han estat els següents:

	31/12/2014	31/12/2013
Ingressos servei llibreria-botiga	25.231,42	36.831,64

Despeses

El MACBA té arrendat un magatzem extern, els equips d'impressió, còpia i escaneig de documents, i l'allotjament i gestió dels servidors del sistema informàtic integrat corporatiu del Museu (ERP); així com d'altres lloguers de magatzems externs de forma puntual, de maquinària, equips de procés de dades, i cànon per cessió de drets.

	31/12/2014	31/12/2013
Arrendaments i cànon	348.415,10	349.419,66



8. Instruments financers

8.1. Actius financers:

El Museu no té actius financers a llarg termini.

Els actius a curt termini són:

Deutors comercials i altres comptes a cobrar

	nota	31/12/2014
Clients per vendes i prestacions de serveis		405.158,32
Deutors varis		0,00
Personal		0,00
Altres crèdits amb les Administracions Públiques	11	1.635.996,38
Deutors comercials i altres comptes a cobrar		2.041.154,70

Informació relacionada amb el compte de pèrdua i guanys (morositat)

D'acord amb el principi de prudència cada final d'exercici es procedeix a fer una dotació per al deteriorament de valor de crèdits per operacions comercials per cobrir el risc de deutors de dubtós cobrament. De les gestions realitzades durant l'any corrent s'ha cancel·lat la provisió de diversos drets, els quals s'han cobrat definitivament. Per una altra banda, s'ha dotat l'import adicional corresponent als nous saldos de dubtós cobrament que s'han posat de manifest a l'exercici 2014.

	31/12/2013	Dotació	Excès Dotació	31/12/2014
Deteriorament de valor de crèdits per operacions comercials	35.291,12	18.137,42	-8.770,07	44.658,47

Inversions financeres a curt termini

Figura registrat a l'epígraf "Altres actius financers" l'import constituït com a fiança de l'arrendament del magatzem extern per valor de 3.550,00 Euros.

	31/12/2014	31/12/2013
Fiances constituïdes a curt termini	3.550,00	3.550,00

Efectiu i altres actius líquids equivalents

El MACBA està integrat a la tresoreria corporativa de la Generalitat de Catalunya, amb un saldo deutor de 69.403,86 Euros, tal i com figura en el balanç de situació a l'epígraf "Altres actius líquids equivalents". La remuneració de saldos excedents dels ingressos no procedents de la Generalitat de Catalunya, es reben per mesos vençuts i prenent com a referència l'Euribor mig mensual de la zona euro que publica el Banc d'Espanya. Aquestes remuneracions es liquiden segons les disponibilitats de la Tresoreria Corporativa.



8.2. Passius financers a curt termini

Passius financers a llarg termini

Els passius financers a llarg termini corresponen a les fiances rebudes com a garantia de les empreses a les quals se'ls hi ha adjudicat algun concurs per adquisició de béns o subministraments de serveis durant el 2014.

	31/12/2014	31/12/2013
Altres passius financers: fiances	32.043,45	0,00
Deutes a llarg termini	32.043,45	0,00

Passius financers a curt termini

El passius a curt termini es detallen a continuació:

	31/12/2014	31/12/2013
Altres passius financers	1.956.226,52	113.974,18
Deutes a curt termini	1.956.226,52	113.974,18
Proveïdors	1.388.617,57	1.811.438,50
Personal (remuneracions pendents de pagament)	37.362,57	46.793,14
Altres deutes amb les Administracions Públiques	258.462,16	301.531,72
Bestretes de clients	100,01	100,01
Creditors comercials i altres comptes a pagar	1.684.542,31	2.159.863,37

La Llei Orgànica 2/2012, de 27 d'abril, d'Estabilitat Pressupostària i Sostenibilitat Financera, introduïa el període mitjà de pagament com a expressió del temps de pagament o retard en el pagament del deute comercial de manera que totes les Administracions Públiques hauran de fer públic el resultat d'aquest indicador, el qual s'haurà de calcular d'acord amb la metodologia definida en el Reial Decret 635/2014 de 25 de juliol, pel qual es desenvolupa la metodologia del càlcul del període mitjà de pagament a proveïdors de les Administracions Públiques.

El període mitjà de pagament definit en l'esmentat Reial Decret mesura el retard en el pagament del deute comercial en termes econòmics.

Seguint l'establert a l'indicat Reial Decret, el MACBA ha efectuat el càlcul tenint en compte les factures emeses des de l'1 de gener de 2014 que constin en el registre de factures o sistema equivalent, així com les certificacions mensuals d'obra aprovades a partir de la mateixa data.

Queden excloses per la determinació del càlcul:

- Les obligacions de pagament concretes entre entitats que tinguin la consideració d'Administracions Públiques en l'àmbit de la comptabilitat nacional.
- Obligacions pagades amb càrrec al "Fondo para la Financiación de los Pagos a Proveedores" – ICO.
- Propostes de pagament que hagin estat objecte de retenció com a conseqüència d'embargaments, manaments d'execució, procediments administratius de compensació o actes anàlogues dictats per òrgans judicials o administratius.

D'acord amb l'anterior, el període mig de pagament a proveïdors i creditors comercials del MACBA pel 2014 és de 8,46 dies.



Cal indicar, que els càlculs per determinar el període mig de pagament a proveïdors i creditors de l'exercici 2013 es va realitzar en base a la Resolució de 29 de desembre de 2010, de l'ICAC, seguint amb l'establert a la Disposició Addicional Tercera "Deure d'informació" de la Llei 15/2010 de 5 de juliol. Tenint en compte que els criteris de càlcul d'ambdós exercicis són diferents, els resultats obtinguts difereixen, no resultant comparables entre si.

Detall dels deutes amb entitats de crèdit a curt termini

El Museu no té a la data cap deute amb entitats de crèdit.

Detall d'altres passius financers

El deutes a curt termini corresponen en part a subvencions atorgades durant el 2011, 2013 i 2014 per a projectes a realitzar entre aquest any i fins el 2015. A partides pendents d'aplicació corresponents a cobraments pendents d'aplicar al pressupost 2014 i les fiances rebudes com a garantia de les empreses a les quals se'ls hi ha adjudicat algun concurs per adquisició de béns o subministrament de serveis durant el 2014. El detall es mostra a continuació:

	31/12/2014	31/12/2013
Mela Project	15.556,57	26.272,66
AECID	0,00	0,00
Dipòsit Brossa	0,00	0,00
Beca Work&Culture	22.697,89	22.697,89
Pla Director d'Usos i Espais	1.500.000,00	0,00
Exposicions a realitzar durant el 2015	300.000,00	0,00
Deutes a curt termini transformables en subvencions, donacions i llegats	1.838.254,46	48.970,55
Partides pendents d'aplicació	51.088,95	947,93
Fiances	66.883,11	64.055,70
Total	1.956.226,52	113.974,18

8.3. Fons propis

	31/12/2014	31/12/2013
Fons social / patrimonial	911.197,66	519.423,42
Patrimoni lliurat a l'ús general	-540.910,89	-540.910,89
Resultat de l'exercici	-20.488,12	391.774,24
Fons propis	349.798,65	370.286,77

L'epígraf "Patrimoni lliurat a l'ús general" està integrat per les despeses d'urbanització de la Plaça dels Àngels fins al límit de perllongació del carrer dels Àngels per un import màxim de 540.910,89 Euros que el MACBA va assumir en la construcció del Museu.

9. Existències

Les existències de publicacions pròpies són:



	31/12/2013	Variació	31/12/2014
Catàlegs	396.379,99	19.983,72	416.363,71
Deteriorament de valor	-360.275,30	964,44	-359.310,86
Existències	36.104,69	20.948,16	57.052,85

	31/12/2012	Variació	31/12/2013
Catàlegs	416.036,95	-19.656,96	396.379,99
Deteriorament de valor	-336.120,85	-24.154,45	-360.275,30
Existències	79.916,10	-43.811,41	36.104,69

10. Moneda estrangera

El Museu no ha realitzat operacions amb moneda estrangera que tinguin un impacte rellevant sobre els comptes anuals. Les diferències de canvi es comptabilitzen amb el tipus de canvi corporatiu de cada període en el moment de registrar la factura i posteriorment en el pagament. A 31 de desembre de 2014 s'ha comptabilitzat una diferència de canvi negativa de 183,06 Euros corresponent a la diferència entre el saldo de factures en Euros i la conversió de l'import original en Lliures Esterlines o Dòlars Americans:

	Import registrat en divisa	Import registrat en Euro	Tipus de canvi a 31.12.2014	Total en Euro	Diferència de canvi
Factures en GBP	2.235,37 GBP	2.807,19	1,27771	2.856,15	-48,96
Factures en USD	4.124,00 USD	3.258,39	0,82262	3.392,48	-134,09
				Negatives	-183,06

A 31 de desembre de 2013 es va comptabilitzar una diferència de canvi positiva de 94,53 Euros.

	Import registrat en divisa	Import registrat en Euro	Tipus de canvi a 31.12.2013	Total en Euro	Diferència de canvi
Factures en GBP	2.066,00 GBP	2.480,79	1,19763	2.474,30	6,49
Factures en SEK	16.310,00 SEK	1.893,01	0,11199	1.826,56	66,45
Factures en USD	2.260,00 USD	1.663,10	0,72633	1.641,51	21,59
				Positives	94,53

11. Situació fiscal

El MACBA figura com a entitat exempta parcialment d'Impost sobre Societats i, a tal efecte, està obligat a presentar declaració per aquest impost.

El Museu realitza activitats amb dret i sense dret a deducció de l'Impost sobre el Valor Afegit, per tant de les quotes de l'IVA suportat només es poden deduir aquest impost en un proporció determinada. Aquesta proporció es calcula mitjançant la relació entre l'import d'operacions amb dret a deducció i l'import anual de totes les operacions, amb excepció de les no subjectes a l'Impost. Durant l'exercici s'aplica de forma provisional la prorrata resultant de l'exercici anterior, i al tancament de l'any es regularitza amb el percentatge definitiu.

Durant l'any 2014 ha estat del 31%, i el percentatge definitiu ha estat del 37%. Aquesta variació ha generat una ajustament positiu de 51.071,39 Euros.

D'acord amb la legislació vigent, els impostos no es poden considerar definitivament liquidats fins que les declaracions presentades hagin estat inspeccionades per les autoritats fiscals, o bé que hagin transcorregut el termini de prescripció fixat en 4 anys. El MACBA considera que ha practicat de forma correcte les liquidacions dels impostos que li són aplicables i no espera que en cas de materialitzar-se algun passiu de caràcter contingent pugui afectar de manera significativa als estats financers del Museu.

El detall dels saldos deutors i creditors amb les Administracions Públiques es detallen a continuació:

	nota	31/12/2014	31/12/2013
Hisenda Pública deutora per IVA		178.355,11	141.479,16
Hisenda Pública per subvencions concedides	16.3	1.454.237,36	167.227,28
Hisenda Pública, IVA Suportat		239,25	0,00
Hisenda Pública deutora per retencions i pagaments a compte		3.164,66	2.630,68
Hisenda Pública deutora per altres conceptes		0,00	2.916,83
Altres crèdits amb l'Administració Pública		1.635.996,38	314.253,95
Hisenda Pública creditora per retencions practicades		-180.917,82	-172.666,82
Hisenda Pública creditora per subvencions a reintegrar		0,00	-58.670,14
Organismes de la Seguretat Social creditora		-77.544,34	-69.946,59
Hisenda Pública creditora per altres conceptes		0,00	-248,17
Altres deutes amb l'Administració Pública		-258.462,16	-301.531,72

12. Ingressos i despeses

12.1. Xifra de negocis

A continuació es presenta un detall comparatiu de la xifra de negocis dels exercicis 2014 i 2013:

	31/12/2014	31/12/2013
Vendes de catàlegs i marxandatge	47.569,51	43.848,69
Vendes d'entrades	1.224.508,68	1.131.955,72
Coproduccions i itineràncies. Coedicions	156.707,42	68.325,71
Serveis publicitaris. Patrocinis	69.177,69	17.744,00
Xifra de negocis	1.497.963,30	1.261.873,51

12.2. Altres ingressos d'explotació

El detall dels altres ingressos d'explotació comparatiu 2014 i 2013 es detalla a continuació:

Ingressos accessoris i altres de gestió corrent

	31/12/2014	31/12/2013
Cessió d'espais	376.933,72	218.009,69
Cessió llibreria-botiga	25.231,42	36.831,64
Cessió cafeteria-bar	1.721,30	0,00
Cessió obres d'art i imatges de la Col·lecció MACBA	17.442,57	43.498,00
Altres ingressos	71.815,03	57.467,45
Ingressos accessoris i altres	493.144,04	355.801,78



Transferències corrents i subvencions d'explotació incorporades al resultat de l'exercici

	nota	31/12/2014	31/12/2013
Transf. Corrents: Administració de l'Estat		992.490,00	1.036.000,00
Sub. d'Explotació: Administració de l'Estat		0,00	33.333,33
Transf. Corrents: Generalitat de Catalunya		3.007.935,00	2.847.935,00
Sub. d'Explotació: Institut R. Lull		257.629,72	226.714,92
Transf. Corrents: Ajuntament de Barcelona		4.287.812,00	4.287.812,36
Sub. d'Explotació: D. Brossa		0,00	42.792,36
Sub. d'Explotació procedents de la UE		34.097,42	15.416,46
Traspàs transferències corrents com de capital	4.13	-378.051,70	-168.052,47
Sub. d'Explotació: Sector privat		170.769,36	204.445,77
Transf. corrents/Sub. d'explotació		8.372.681,80	8.526.397,73

12.3. Despeses de personal

A continuació s'inclou el detall de les despeses de personal:

	31/12/2014	31/12/2013
Sous i salaris	2.705.377,01	2.643.277,38
Indemnitzacions	-3.745,92	10.613,17
Seguretat social	804.921,29	752.867,29
Ajuts menjar (*)	0,00	91.153,92
Formació	6.350,87	30.406,87
Altres despeses socials	1.156,91	2.063,35
Despeses de personal	3.514.060,16	3.530.381,98

(*) A partir del 2014 els ajuts per menjar estan inclosos dins de l'epígraf "Sous i salaris", l'import de l'any és de 95.727,08€.

Composició plantilla

La composició del personal laboral a 31 de desembre de 2014 és:

Contracte	Categoria Professional	2014			2013		
		Dones	Homes	Total	Dones	Homes	Total
Alts Carrecs	Alta direcció	0,00	2,00	2,00	0,00	2,00	2,00
Personal Laboral Fix	Caps	8,00	0,00	8,00	8,84	0,00	8,84
	Tècnics mitjos i superiors	5,00	1,00	6,00	6,00	1,00	7,00
	Tècnics auxiliars i administratius	2,67	0,00	2,67	2,67	0,00	2,67
	Auxiliars	0,00	0,00	0,00	0,00	0,00	0,00
Personal Laboral Interl	Caps	4,00	0,00	4,00	7,00	1,72	8,72
	Tècnics mitjos i superiors	26,54	4,00	30,54	20,84	3,00	23,84
	Tècnics auxiliars i administratius	14,75	6,00	20,75	15,56	5,00	20,56
	Auxiliars	0,00	0,00	0,00	0,00	1,62	1,62
Personal Laboral Temporal	Caps	0,00	0,00	0,00	0,00	0,00	0,00
	Tècnics mitjos i superiors	3,85	2,08	5,93	3,13	0,77	3,90
	Tècnics auxiliars i administratius	2,91	1,40	4,31	2,23	1,52	3,75
	Auxiliars	0,00	0,50	0,50	0,00	0,00	0,00
Total	TOTALS	67,72	16,98	84,70	66,27	16,63	82,90



12.4. Altres despeses d'explotació

El detall de les altres despeses d'explotació comparatiu 2014 i 2013 es detalla a continuació:

Serveis exteriors

	31/12/2014	31/12/2013
Arrendaments i cànons	348.415,10	349.419,66
Reparacions i conservació	676.720,03	675.191,67
Serveis de professionals	1.724.514,26	1.355.367,69
Transports	231.465,90	180.112,20
Primes d'assegurances	128.346,97	108.194,02
Serveis bancaris i similars	9.797,50	9.919,94
Publicitat, propaganda i relacions públiques	89.781,29	98.338,84
Subministraments	371.964,13	435.101,01
Material d'oficina	24.630,20	19.263,66
Despeses postals i missatgeria	72.985,32	53.495,38
Comunicacions	32.502,66	48.983,47
Neteja i sanejament	438.796,94	403.324,29
Seguretat	880.354,17	842.117,16
Atenció a tercers	21.204,04	16.455,02
Servei d'atenció al públic	312.936,96	261.445,31
Premsa, revistes, i llibres	5.280,54	7.426,75
Dietes i locomoció	21.363,82	26.495,79
Disseny	121.037,64	80.776,30
Impressió	120.770,87	57.882,98
Infraestructura	258.081,75	209.292,80
Producció	464.485,45	417.570,30
Allotjaments i desplaçaments	163.714,29	138.488,14
Servei de picking	18.063,76	18.124,04
Material gràfic i videogràfic	65.835,99	68.269,00
Fotomecànica	14.961,81	7.426,92
Càterings i sopars/dinars de treball	31.586,77	12.383,68
Servei de clipping	11.141,19	7.876,21
Custòdia, dipòsit, i emmagatzemat	8.325,98	2.588,15
Recursos electrònics (base dades)	47.803,47	35.149,89
Anuncis a diaris oficials	4.449,29	1.080,00
Despeses de gestió	28.921,48	16.426,10
Serveis exteriors	6.750.239,57	5.963.986,37

Els honoraris relatius al servei d'auditoria dels comptes anuals per a l'exercici 2014 han estat de 5.650,00 Euros sense incloure l'IVA. L'any 2013 els honoraris va ser, també de 5.650,00 Euros.

Tributs

	31/12/2014	31/12/2013
Tributs: IBI i altres	155.007,72	155.925,32
Ajustos per IVA	-43.817,58	33.282,72
Tributs	111.190,14	189.208,05



Altres despeses de gestió corrent

	31/12/2014	31/12/2013
Aportacions a fundacions i becats	6.010,12	34.270,12
Altres despeses de gestió	853,55	76,06
Altres despeses de gestió corrent	6.863,67	34.346,18

13. Provisions i contingències

Indemnitzacions i retribucions al personal a llarg termini

	31/12/2013	Dotació	Excès Dotació	31/12/2013
Paga extraordinària desembre 2012	104.222,91	0,00	0,00	104.222,91
Indemnitzacions i retribucions al personal a llarg termini	104.222,91	0,00	0,00	104.222,91

A l'exercici 2012 no es va liquidar la paga extraordinària del mes de desembre, en aplicació del Reial Decret Llei 20/2012, de 13 de juliol, de mesures per garantir l'estabilitat pressupostària i de foment de la competitivitat.

A 31 de desembre de 2013 i de 2014 es van avaluar les contingències que es podien derivar, considerant que era probable que se'n derivessin obligacions futures, motiu pel qual es va dotar una provisió per remuneracions al personal a llarg termini pel valor de la possible contingència, per un import de 104.222,91€.

Indemnitzacions i retribucions al personal a curt termini

	31/12/2013	Dotació	Excès Dotació	31/12/2014
Contractes per obra o servei	11.330,51	5.743,06	-11.330,51	5.743,06
Retribució variable	0,00	11.002,00	0,00	11.002,00
Indemnitzacions i retribucions al personal a curt termini	11.330,51	16.745,06	-11.330,51	16.745,06

	31/12/2012	Dotació	Excès Dotació	31/12/2013
Contractes per obra o servei	7.022,32	11.330,51	-7.022,32	11.330,51
Retribució variable	3.714,00	0,00	-3.714,00	0,00
Indemnitzacions i retribucions al personal a curt termini	10.736,32	11.330,51	-10.736,32	11.330,51

La provisió per Indemnitzacions al personal amb "Contractes d'obra o servei" inclou l'import meritat a 31 de desembre de cada exercici corresponent a la indemnització de vuit dies de sou per cada any treballat regulada a l'article 49 de l'Estatut dels Treballadors per aquells treballadors amb contractes per obra o servei.

14. Subvencions, donacions i llegats de capital

	nota	31.12.2013	Altes	Trapàs a Resultats	31.12.2014
Ministerio de Cultura		150.000,00	0,00	0,00	150.000,00
Generalitat de Catalunya. Dpt. de Cultura		14.060.784,93	161.606,88	-673.724,42	13.548.667,39
Ajuntament de Barcelona. ICUB		24.641.776,21	0,00	-1.137.003,08	23.504.773,13
Altres: Politecnico de Milano		617,07	0,00	-83,53	533,54
Subvencions oficials de capital		38.853.178,21	161.606,88	-1.810.811,03	37.203.974,06
Donacions i llegats de capital		2.642.634,95	138.850,00	0	2.781.484,95
Procedents de transferències corrents	4.13	627.926,15	378.051,70	-176.890,84	829.087,01
Publicacions		40.981,86	0,00	-19.019,28	21.962,58
Altres subvencions, donacions i llegats		668.908,01	378.051,70	-195.910,12	851.049,59
Subvencions, donacions i llegats rebuts		42.164.721,17	678.508,58	-2.006.721,15	40.836.508,60

El valor registrat com a donacions i llegats de capital per import de 138.850,00 Euros, correspon a les donacions al fons d'obres d'art del Museu -veure apartat 5-.

	nota	31.12.2012	Altes	Trapàs a Resultats	31.12.2013
Ministerio de Cultura		150.000,00	0,00	0,00	150.000,00
Generalitat de Catalunya. Dpt. de Cultura		14.578.774,41	161.606,88	-679.596,36	14.060.784,93
Ajuntament de Barcelona. ICUB		22.669.064,30	3.011.430,66	-1.038.718,75	24.641.776,21
Altres: Politecnico de Milano		700,6	0,00	-83,53	617,07
Subvencions oficials de capital		37.398.539,31	3.173.037,54	-1.718.398,64	38.853.178,21
Donacions i llegats de capital		2.554.147,50	88.487,45	0,00	2.642.634,95
Procedents de transferències corrents	4.13	667.621,52	168.052,47	-207.747,84	627.926,15
Publicacions		84.793,27	0,00	-43.811,41	40.981,86
Altres subvencions, donacions i llegats		752.414,79	168.052,47	-251.559,25	668.908,01
Subvencions, donacions i llegats rebuts		40.705.101,60	3.429.577,46	-1.969.957,89	42.164.721,17

Durant l'any 2013, es va registrar dins de l'epígraf "Construccions" l'ampliació de la concessió del conjunt d'edificacions conegudes com "Capella i Convent dels Àngels" per un import de 1.904.000,00 Euros; i la concessió de la finca de propietat municipal situada al carrer Montalegre número 4, per un import de 1.000.000,00 Euros. A 31 de desembre de 2012 estava registrada la concessió de la "Capella i Convent dels Àngels" per import de 11.500.000,00 Euros.

Aquestes concessions registrades a l'actiu del Museu, tenen com a contrapartida un compte diferenciat a l'epígraf de "Patrimoni Net. Subvencions, donacions i llegats rebuts. Subvencions oficials de capital" pel mateix import de les concessions concedides fins al 31 de desembre de 2013, de 14.404.000,00 Euros.

El traspàs a resultats s'efectua proporcionalment a les dotacions d'amortització dels actius subvencionats. El detall del traspàs a resultat de les diferents subvencions rebudes és el següent:



	Generalitat de Catalunya. Dpt. de Cultura	Ajuntament de Barcelona. ICUB	Altres: Politecnico de Milano	Procedents de transferències corrents	Total
Construcció edifici	82.388,74	82.388,74			164.777,48
CCCB		2.380,50			2.380,50
Inversions 99	986,92	701,83			1.688,75
Préstec construcció edifici	241.839,89	241.839,89			483.679,78
Inversions Fase I + Auditori	36.611,90	36.597,32			73.209,22
Inversió extraordinària 2005	6.706,74	16.661,85			23.368,59
Centre documentació	74.223,21	14.944,43			89.167,64
Capitalitat 2006		43.545,44			43.545,44
Inversió nova 2006		0,00			0,00
Inversió nova 2007		39.517,35			39.517,35
Concessió Convent i Capella dels Àngels		503.918,67			503.918,67
Inversió nova 2008	45.649,25				45.649,25
Procedent de Transf. corrents 2008				15.170,06	15.170,06
Inversió Fons Documental 2008	11.903,83				11.903,83
Museumplus					0,00
Inversió nova 2009	23.493,81	25.946,23			49.440,04
Inversió obres d'art 2009		2.867,04			2.867,04
Procedent de Transf. corrents 2009				16.366,38	16.366,38
Inversió Nova 2010	60.395,11				60.395,11
Procedent de Transf. corrents 2010				78.629,70	78.629,70
Inversió Nova 2011	40.516,44	49.434,68			89.951,12
MeLa Project			83,53		83,53
Procedent de T.Corrents 2011				12.471,30	12.471,30
Inversió Nova 2012	19.239,49	24.323,49			43.562,98
Procedent de T.Corrents 2012				12.052,50	12.052,50
Inversió Nova 2013	19.554,97	1.935,62			21.490,59
Procedent de T.Corrents 2013				30.030,78	30.030,78
Concessió Finca Montalegre		50.000,00			50.000,00
Inversió Nova 2014	10.214,12				10.214,12
Procedent de T.Corrents 2014				12.170,12	12.170,12
Publicacions	9.509,64	9.509,64			19.019,28
	683.234,06	1.146.512,72	83,53	176.890,84	2.006.721,15

15. Fets posteriors

No s'ha produït cap fet amb posterioritat al tancament que afecti els comptes anuals de l'exercici 2014 ni a l'aplicació del principi d'entitat en funcionament.

16. Altres informació

16.1. Retribucions i altres prestacions als membres de la Comissió Delegada i el Consell General

Els membres dels òrgans de govern del MACBA no reben cap tipus de remuneració per cap concepte amb carrec al pressupost del Museu.

El personal d'alta direcció format per 2 persones, ha rebut un total de 191.202,62 Euros bruts anuals en concepte de sous i salaris durant l'exercici 2014, i 27.879,80 Euros en concepte de liquidacions de despeses. No existeixen bestretes ni crèdits entregats a la direcció. Durant el 2013 van rebre un total de Euros 185.699,31 Euros bruts anuals en concepte de sous i salaris i 25.141,28 Euros en concepte de liquidacions de despeses.



16.2. Garanties, compromisos i contingències

L'import dels dipòsits no metàl·lics constituïts per tercers com a garanties de contractes en curs és de 256.698,31€.

16.3. Transaccions amb parts vinculades

Les entitats vinculades al Museu són les que integren el Consorci.

- El Ministerio de Cultura de l'Administració General de l'Estat
- El Departament de Cultura de la Generalitat de Catalunya
- L'Institut de Cultura de Barcelona –ICUB- de l'Ajuntament de Barcelona
- La Fundació Museu d'Art Contemporani de Barcelona –FMAC-

Les transaccions amb aquestes entitats es formalitzen mitjançant transferències de capital pel finançament d'inversions, transferències corrents pel finançament de despeses de corrents i de funcionament, i en el cas de la FMAC per l'emissió de factures per la prestació de diferents serveis (publicacions, cessió d'espais, ...). En relació a les transferències de capital, al compte de resultats es reflexa l'ingrés corresponent a la part amortitzada de la inversió finançada amb aquestes transferències de capital.

Les transaccions, segons la seva naturalesa inicial –corrent o de capital- i sense tenir en compte possibles periodificacions, i saldos pendents amb aquestes entitats són les següents:

Transaccions realitzades	2014	2013
Ministerio de Cultura	992.490,00	1.036.000,00
Transf. Corrent	992.490,00	1.036.000,00
Departament de Cultura	3.161.507,73	3.018.041,88
Transf. Corrent	2.999.435,00	2.856.435,00
Transf. Capital	161.606,88	161.606,88
Prest. Serveis (inc. IVA)	465,85	0,00
ICUB	6.091.718,63	4.401.610,23
Transf. Corrent	4.587.812,00	4.287.812,36
Transf. Capital	1.500.000,00	72.430,66
Brossa	0,00	35.000,00
Prest. Serveis (inc. IVA)	3.906,63	6.367,21
FMAC	175.519,89	204.169,33
Subvencions	168.240,00	196.240,00
Prest. Serveis (inc. IVA)	7.279,89	7.929,33
	10.421.236,25	8.659.821,44

Durant l'any 2013, l'Ajuntament de Barcelona va concedir al MACBA l'ampliació de la concessió del conjunt d'edificacions conegudes com "Capella i Convent dels Àngels" per un import de 1.904.000,00 Euros, inicialment la concessió estava valorada en 11.500.000,00 Euros; i la concessió de la finca de propietat municipal situada al carrer Montalegre número 4, per un import de 1.000.000,00 Euros.



Saldos pendents	2014	2013
Ministerio de Cultura	0,00	0,00
Transf. Corrent	0,00	0,00
Departament de Cultura	465,85	0,00
Transf. Corrent	0,00	0,00
Transf. Capital	0,00	0,00
Prest. Serveis (inc. IVA)	465,85	0,00
ICUB	1.340.000,00	35.000,00
Transf. Corrent	300.000,00	0,00
Transf. Capital	1.040.000,00	0,00
Brossa	0,00	35.000,00
Prest. Serveis (inc. IVA)	0,00	0,00
FMAC	22.606,43	4.542,58
Subvencions	22.000,00	0,00
Prest. Serveis (inc. IVA)	606,43	4.542,58
	1.363.072,28	39.542,58

16.4. Conciliació entre el resultat comptable i el resultat pressupostari

Resultat Pressupostari	1.794.338,38
Transferències de Capital 2014	-1.661.606,88
Transferències Corrents Destinades a Inversió 2014	-378.051,70
Transferències romanent afectat. Projectes futurs 2014	-300.000,00
Inversions 2013	543.849,12
Provisió Indemnitzacions del Personal Meritades 2014	-5.743,06
Excés Provisió Indemnitzacions del Personal Meritades 2013	11.330,51
Provisió Ret. Variable 2014	-11.002,00
Dotació d'Amortitzacions Materials i Immaterials 2014	-2.034.024,47
Traspàs al Compte de Resultats de les Transferències de Capital i Publicacions 2014	2.006.721,15
Dotació per a la Provisió per Insolvències 2014	-18.137,42
Excés Provisions per Insolvències Aplicada 2013	8.770,07
Baixa Definitiva Clients 2014	-8.596,07
Activació Existències Publicacions Pròpies 2014	19.983,72
Excés Provisió per Depreciació Publicacions Pròpies 2013	964,44
Traspàs a Resultats dels Ingressos de MelaProject 2013	10.716,09
Resultat de l'Exercici	-20.488,12

16.5. Romanent de tresoreria 2014

	2014
Deutors Comercials i altres comptes (excepte deutors per obres gestionades per altres ens)	2.041.054,69
Inversions Financeres a curt termini	3.550,00
Efectiu i altres actius líquids equivalents	767.105,48
Deutes a curt termini (excepte obligacions i altres valors negociables, comptes 5105, 5200, 5201, 5220)	-1.801.217,90
ROMANENT DE TRESORERIA 31/12/2014	1.010.492,27
Mela Project	-15.556,57
Beca Work & Culture	-22.697,89
Pla Director d'Usos i Espais. Institut de Cultura de Barcelona	-1.500.000,00
Exposicions a realitzar durant el 2015. Institut de Cultura de Barcelona	-300.000,00
ROMANENT DE TRESORERIA AFECTAT 31/12/2014	-1.838.254,46
ROMANENT DE TRESORERIA GENÈRIC 31/12/2014	-827.762,19

Composició el romanent de tresoreria finalista

	Total Ingrés	Total despeses executada 2011	Total despeses executada 2012	Total despeses executada 2013	Total despeses executada 2014	Import romanent afectat projecte 31/12/14
1- MELA CONSORTIUM AGREEMENT	126.800,00	-29.293,00	-60.552,99	-10.681,35	-10.718,09	15.556,57
2- BECA Work & Culture	27.433,00			-4.735,11	0,00	22.697,89
3- PLA DIRECTOR D'USOS I ESPAIS DEL MACBA	1.500.000,00					1.500.000,00
4- EXPOSICIONS A REALITZAR DURANT EL 2015	300.000,00					300.000,00
TOTAL ROMANENT DE TRESORERIA AFECTA	1.954.233,00	-29.293,00	-60.662,99	-15.416,46	-10.718,09	1.838.254,46

16.7. Compromisos futurs

Proveedor	Descripció	2015	2016	2017	2018	Total
Sosmatic SL	Servidor web	6.428,00				6.428,00
Juan Herreros Guerra	Comissariat i diseny expositiu "Ignasi de Solà-Morales"	5.000,00				5.000,00
Atlas Information Technology SA	Servei de correu corporatiu	2.150,00				2.150,00
History of Arab Modernities in the Visual Arts Study Group	Comissariat de Rasha Salti i Kristine Khouri exposició "Passat inquiet. Narratives i fantasmes de l'exposició internacional d'art en solidaritat amb Palestina, 1978"	4.722,50				4.722,50
Suris SL	Servei de manteniment preventiu, correctiu i assistència tècnica d'averies de les instal·lacions de climatització del Convent dels Àngels i el Centre d'Estudis i documentació del MACBA	3.971,48				3.971,48
Consorti de Serveis Universitaris de Catalunya	Encàrrec de gestió per a l'allojament de l'ERP	37.698,96	37.698,96	37.698,96	9.424,74	122.521,62
Llamazares Pomés Arquitectura SLP	Redacció del projecte i direcció d'obra d'interiorisme a l'edifici Meier. i arquitectura i interiorisme al Convent dels Àngels	22.150,20				22.150,20
Asesoría y Gestión de Proyectos y Obras HG SL	Redacció de plecs de condicions tècniques, amidaments, pressupost i preus descomposats, i festiu de seguretat i salut dels projectes d'arquitectura, interiorisme, senyalització i urbanisme. a l'edifici Meier, Convent dels Àngels i espais públics adjacents, i el control de qualitat dels mateixos projectes i la seva direcció d'obra i seguretat	15.972,28				15.972,28
Gabriel Robert Bemús	Assessorament i gestió de les actuacions previstes en el conjunt MACBA	15.120,00				15.120,00
Dekra Ambio SAU	Tràmitació llicència d'activitats	1.050,00				1.050,00
CaixaRentig SAU	Renting equips audiovisuals	43.741,80	43.741,80	24.865,51		112.149,11
Ariadna Sanchez Miralles	Conveni en pràctiques becar departament Gestió econòmica	720,00				720,00
Mariana Cánepa Luna	Comissariat "José Antonio Hernández Díez"	4.500,00				4.500,00
Rosa Maria Cruz Hernandez	Conveni en pràctiques becar departament Publicacions	2.700,00				2.700,00
Asesoría y Gestión de Proyectos y Obras HG SL	Assessorament tècnic per al seguiment dels projectes i valoracions prèvies, així com l'assistència als processos de licitació i contractació dels projectes a executar	9.700,00				9.700,00
Shake Dance SL	Preparació i organització exposició "José Antonio Hernández Díez"	3.750,00				3.750,00
Siemens Renting SA	Renting equips informàtics	68.505,00	68.505,00	56.938,11		187.948,11
Isa Soluciones de Limpieza Direct SA	Manteniment i diagnòstic dels edificis i instal·lacions	129.425,44				129.425,44
Borja Estapé Bayona	Conveni en pràctiques becar departament Organització i sistemes	6.200,00				6.200,00
Silvia Burillo Garcia	Conveni en pràctiques becar departament Control de gestió	1.560,00				1.560,00
Faura-Casas, Auditores-Consultors SL	Assessorament comptable i pressupostari	2.100,00				2.100,00



Proveïdor	Descripció	2015	2016	2017	2018	Total
Técnicas de Transportes Internacionales SA COMSA	Transport, desembalatge/reembalatge i transport d'itinerància de les obres de l'exposició "La Passió segons Carol Rama" Subministrament, instal·lació i obres accés i botiga	43.216,74 330.819,64				43.216,74 330.819,64
Imma Duñach Gironella Gas Natural Comercializadora SA	Introducció i explotació de dades dels projectes expositius "Osvaldo Lamborghini" i "La Bèstia i el Sobirà" a MuseumPlus Subministrament energia elèctrica	1.732,50 301.964,57				1.732,50 301.964,57
Ytope99 Consorti de la Zona Franca	Subministrament i instal·lació de 2 passadissos de control d'accés per a la via definida per a sortida dels públics, per a evitar l'entrada de públics pels passos preestablerts com a sortida de l'edifici Meier	31.343,75				31.343,75
Fija	Lloguer Magatzems del Consorci de la Zona Franca	22.284,00	2.254,93			24.538,93
Nacional Suiza Compañía de Seguros y Reaseguros, SA	Assegurances a tot risc per danys materials	22.785,71				22.785,71
Oracle Iberica, SRL	Assegurances de transport clau a clau d'obres d'art i de la col·lecció permanent d'obres d'art	96.315,04				96.315,04
RIVA	Servei de manteniment i suport tècnic a les llicències Oracle	23.726,83				23.726,83
		1.263.387,44	154.216,89	118.320,58	11.442,74	1.536.281,45

Amb les següents empreses s'han adquirit compromisos futurs en funció d'un preu/hora per servei subcontractat, són les següents:

	<u>Data finalització contracte</u>
Servicios Securitas SA	31/01/2015
Securitas Seguridad España SA	31/01/2015
Iss Facility Services SA	15/05/2015
Pinta-Croma SL	31/07/2015
Carpinteria Diorama SL	16/10/2016
Serveis Educatius Ciut'Art SL	20/10/2016



Joan Abellà Barril
Gerent

Barcelona, 31 de març de 2015



3

**ESTAT PRESSUPOST MACBA 2015
(a 30 de juny de 2015)**

Estat pressupost 2015 a 30 de juny de 2015. Consorci Museu d'Art Contemporani de Barcelona

Aplicació Pressupostària Pressupost de DESPESES	Descripció Aplicació Pressupostària	Pressupost Inicial	Modificacions	Pressupost Definitiu	Obligacions Reconegudes
Capítol 1	REMUNERACIONS DE PERSONAL	3.730.900,81	-12.599,93	3.718.300,88	1.833.808,13
Article 13	PERSONAL LABORAL	2.884.137,48	6.339,08	2.890.476,56	1.433.081,68
7500062015D/13D/1300001445	Personal laboral fix	795.696,28	0,00	795.696,28	361.273,17
7500062015D/13D/1310001445	Personal laboral temporal	1.897.508,72	11.068,56	1.908.577,28	976.143,83
7500062015D/13D/1310003445	Altres retribucions personal laboral temporal	0,00	0,00	0,00	198,32
7500062015D/13D/1320001445	Personal d'alta direcció i assimilat	190.932,48	-4.729,48	186.203,00	95.466,36
Article 16	ASSEGURANCES I COTITZACIONS SOCIALS	846.763,33	-18.939,01	827.824,32	400.726,45
7500062015D/16D/1600001445	Seguretat Social	846.763,33	-18.939,01	827.824,32	400.726,45
Capítol 2	DESPESES CORRENTS DE BÉNS I SERVEIS	7.081.411,19	287.595,06	7.369.006,25	2.948.993,47
Article 20	LLOGUERS I CANONS	371.749,09	-6.947,50	364.801,59	168.675,12
7500062015D/20D/2000002445	Altres lloguers i canons de terrenys, béns naturals, edificis i altres construccions	58.373,87	-3.293,18	55.080,69	16.216,95
7500062015D/20D/2020001445	Lloguers i canons d'equips de procés de dades	128.098,00	47.502,00	175.600,00	88.316,43
7500062015D/20D/2020002445	Lloguers i canons d'equips de reprografia i fotocopiadores	60.000,00	-55.000,00	5.000,00	0,00
7500062015D/20D/2030001445	Lloguers i canons d'altre immobilitzat material	125.277,22	3.843,68	129.120,90	64.141,74
Article 21	CONSERVACIÓ I REPARACIÓ	817.847,99	-27.365,10	790.482,89	343.375,85
7500062015D/21D/2100001445	Conservació, reparació i manteniment de terrenys, béns naturals, edificis i altres construccions	599.281,39	-2.005,07	597.276,32	215.149,82
7500062015D/21D/2120001445	Conservació, reparació i manteniment d'equips per a procés de dades	149.574,64	-25.770,97	123.803,67	66.786,65
7500062015D/21D/2120002445	Conservació, reparació i manteniment d'equips de reprografia i fotocopiadores	0,00	0,00	0,00	323,84
7500062015D/21D/2120003445	Manteniment d'aplicacions informàtiques	49.641,16	0,00	49.641,16	49.103,72
7500062015D/21D/2140001445	Altres despeses de conservació, reparació i manteniment	19.350,80	410,94	19.761,74	12.011,82
Article 22	MATERIAL, SUBMINISTRAMENT I ALTRES	5.761.978,11	321.638,32	6.083.616,43	2.371.927,30
7500062015D/22D/2200001445	Material ordinari no inventariable	21.513,00	-2.000,00	19.513,00	7.168,00
7500062015D/22D/2200002445	Premsa, revistes, llibres i altres publicacions	21.572,00	-0,71	21.571,29	35.492,91
7500062015D/22D/2210001445	Aigua i energia	457.856,13	-32.250,25	425.605,88	127.439,56
7500062015D/22D/2210003445	Vestuari	1.995,00	-1.695,00	300,00	0,00
7500062015D/22D/2220001445	Despeses postals, missatgeria i altres similars	37.739,91	19.950,67	57.690,58	20.929,60
7500062015D/22D/2220002445	Comunicacions mitjançant serveis de veu i dades adquirits a entitats de la Generalitat	14.000,00	0,00	14.000,00	1.336,55
7500062015D/22D/2220003445	Comunicacions mitjançant serveis de veu i dades adquirits a altres entitats	27.840,00	0,00	27.840,00	12.148,83
7500062015D/22D/2230001445	Transports	4.000,00	11.100,24	15.100,24	83.705,99
7500062015D/22D/2240001445	Despeses d'assegurances	34.820,92	1.649,78	36.470,70	114.893,85
7500062015D/22D/2250001445	Tributs	156.000,00	14.000,00	170.000,00	84.543,76
7500062015D/22D/2260001445	Exposicions, certàmens i altres activitats de promoció	1.464.599,59	-296.363,60	1.168.235,99	411.597,49
7500062015D/22D/2260003445	Publicitat, difusió i campanyes institucionals	198.188,30	-95.057,03	103.131,27	60.284,56
7500062015D/22D/2260005445	Organització de reunions, conferències i cursos	437.670,14	354.641,24	792.311,38	309.152,67
7500062015D/22D/2260007445	Publicacions i edictes als diaris oficials	3.500,00	0,00	3.500,00	1.110,92
7500062015D/22D/2260011445	Formació del personal propi	32.381,00	-11.244,20	21.136,80	4.743,45
7500062015D/22D/2260039445	Despeses per serveis bancaris	10.000,00	0,00	10.000,00	8.332,99
7500062015D/22D/2260089445	Altres despeses diverses	51.989,71	21.602,86	73.592,57	30.994,61
7500062015D/22D/2270001445	Neteja i sanejament	335.827,37	74.139,11	409.966,48	136.206,13
7500062015D/22D/2270002445	Seguretat	632.591,65	148.346,34	780.937,99	368.354,25
7500062015D/22D/2270008445	Intèrprets i traductors	4.000,00	-450,00	3.550,00	13.593,12
7500062015D/22D/2270011445	Custòdia, dipòsit i emmagatzematge i destrucció	16.200,82	443,12	16.643,94	1.535,90
7500062015D/22D/2270089445	Altres despeses diverses	1.797.692,57	114.825,75	1.912.518,32	538.362,16
Article 23	INDEMNITZACIONS PER RAÓ DEL SERVEI	14.600,00	1.216,02	15.816,02	10.332,78
7500062015D/23D/2300001445	Dietes, locomoció i trasllats	14.600,00	1.216,02	15.816,02	10.332,78
Article 24	DESPESES DE PUBLICACIONS	115.236,00	-946,68	114.289,32	54.682,42
7500062015D/24D/2400001445	Despeses de publicacions	115.236,00	-946,68	114.289,32	54.682,42
Capítol 3	DESPESES FINANCERES	14.000,00	0,00	14.000,00	6.794,79
Article 34	ALTRES DESPESES FINANCERES	14.000,00	0,00	14.000,00	6.794,79
7500062015D/34D/3490001445	Altres despeses financeres	14.000,00	0,00	14.000,00	6.794,79
Capítol 4	TRANSFERÈNCIES CORRENTS	6.010,00	0,00	6.010,00	0,00
Article 48	A FAMÍLIES, INSTITUCIONS SENSE FI DE LUCRE I ALTRES ENS CORPORATIUS	6.010,00	0,00	6.010,00	0,00
7500062015D/48D/4810001445	A fundacions	6.010,00	0,00	6.010,00	0,00
Capítol 6	INVERSIONS REALS	161.606,88	1.500.000,00	1.661.606,88	578.331,77
Article 61	INVERSIONS EN EDIFICIS I ALTRES CONSTRUCCIONS	26.600,00	1.500.000,00	1.526.600,00	443.077,78
7500062015D/61D/6100001445	Inversions en edificis i altres construccions per compte propi	26.600,00	1.500.000,00	1.526.600,00	443.077,78
Article 64	INVERSIONS EN MOBILIARI I ESTRIS	57.305,00	-507,61	56.797,39	66.720,35
7500062015D/64D/6400001445	Inversions en mobiliari i estris	57.305,00	-507,61	56.797,39	66.720,35
Article 65	INVERSIONS EN EQUIPS DE PROCÉS DE DADES I TELECOMUNICACIONS	27.660,88	5.000,00	32.660,88	19.659,60
7500062015D/65D/6500001445	Inversions en equips de procés de dades	27.660,88	5.000,00	32.660,88	19.659,60
Article 67	INVERSIONS EN ALTRE IMMOBILITZAT MATERIAL	30.041,00	507,61	30.548,61	22.657,90
7500062015D/67D/6700001445	Inversions en altre immobilitzat material	30.041,00	507,61	30.548,61	22.657,90
Article 68	INVERSIONS EN IMMOBILITZAT IMMATERIAL	20.000,00	-5.000,00	15.000,00	26.216,14
7500062015D/68D/6800001445	Inversions en immobilitzat immaterial	20.000,00	-5.000,00	15.000,00	26.216,14
7500062015D/68D/6800002445	Inversions en aplicacions informàtiques	0,00	0,00	0,00	0,00
7500062015D/68D/6800003445	Inversions en aplicacions informàtiques	20.000,00	-5.000,00	15.000,00	0,00
TOTAL PRESSUPOST DE DESPESES		10.993.928,88	1.774.995,13	12.768.924,01	5.367.928,16

Aplicació Pressupostària Pressupost d'INGRESSOS	Descripció Aplicació Pressupostària	Pressupost Inicial	Modificacions	Pressupost Definitiu	Drets Reconeguts
Capítol 3	TAXES, VENDA DE BÉNS I SERVEIS I ALTRES INGRESSOS	2.394.085,00	-50.790,35	2.343.294,65	740.399,83
Article 30	VENDA DE BÉNS	80.000,00	-25.000,00	55.000,00	25.052,64
7500062015I/30I/3010001	Venda de publicacions	80.000,00	-25.000,00	55.000,00	25.052,64
Article 31	PRESTACIÓ DE SERVEIS	2.285.085,00	-29.790,35	2.255.294,65	698.183,85
7500062015I/31I/3190009	Prestació d'altres serveis	2.285.085,00	-29.790,35	2.255.294,65	698.183,85
Article 39	ALTRES INGRESSOS	29.000,00	4.000,00	33.000,00	17.163,34
7500062015I/39I/3990009	Altres ingressos diversos	29.000,00	4.000,00	33.000,00	17.163,34
Capítol 4	TRANSFERÈNCIES CORRENTS	8.088.237,00	-58.041,94	8.030.195,06	8.228.717,17
Article 40	DEL SECTOR PÚBLIC ESTATAL	992.490,00	0,00	992.490,00	992.490,00
7500062015I/40I/4020019	Altres transferències de l'Administració de l'Estat	992.490,00	0,00	992.490,00	992.490,00
Article 41	DE L'ADMINISTRACIÓ DE LA GENERALITAT	2.807.935,00	0,00	2.807.935,00	2.807.935,00
7500062015I/41I/4100010	De la Generalitat. Del departament de Cultura i Mitjans de Comunicació	2.807.935,00	0,00	2.807.935,00	2.807.935,00
Article 44	D'ALTRES ENTITATS DEL SECTOR PÚBLIC, D'UNIVERSITATS PÚBLIQUES I D'ALTRES ENTITATS PARTICIPADES	0,00	160.097,97	160.097,97	180.482,47
7500062015I/44I/4400001	D'entitats de dret públic de la Generalitat sotmeses al règim jurídic privat	0,00	160.097,97	160.097,97	180.482,47
Article 46	D'ENS I CORPORACIONS LOCALS	4.287.812,00	-300.000,00	3.987.812,00	4.062.812,00
7500062015I/46I/4600009	Altres transferències d'ajuntaments	4.287.812,00	-300.000,00	3.987.812,00	4.062.812,00
Article 47	D'EMPRESSES PRIVADES	0,00	81.860,09	81.860,09	133.630,64
7500062015I/47I/4700001	D'empreses privades	0,00	81.860,09	81.860,09	133.630,64
Article 49	DE L'EXTERIOR	0,00	0,00	0,00	51.367,06
7500062015I/49I/4930009	Altres transferències corrents de la Unió Europea	0,00	0,00	0,00	51.367,06
Capítol 5	INGRESSOS PATRIMONIALS	350.000,00	45.203,00	395.203,00	302.110,37
Article 52	INTERESSOS DE DIPÒSIT	0,00	0,00	0,00	2,30
7500062015I/52I/5200001	Interessos de comptes corrents	0,00	0,00	0,00	2,30
Article 53	ALTRES INGRESSOS FINANCERS	0,00	0,00	0,00	21,43
7500062015I/53I/5340001	Altres ingressos financers	0,00	0,00	0,00	21,43
Article 54	INGRESSOS PATRIMONIALS NO FINANCERS	350.000,00	45.203,00	395.203,00	302.086,64
7500062015I/54I/5400001	Lloguers de béns immobles	350.000,00	44.703,00	394.703,00	255.058,47
7500062015I/54I/5400009	Altres lloguers	0,00	500,00	500,00	47.028,17
Capítol 7	TRANSFERÈNCIES DE CAPITAL	161.606,88	0,00	161.606,88	161.606,88
Article 71	DE L'ADMINISTRACIÓ DE LA GENERALITAT	161.606,88	0,00	161.606,88	161.350,91
7500062015I/71I/7100010	De la Generalitat. Del departament de Cultura i Mitjans de Comunicació	161.606,88	0,00	161.606,88	161.350,91
Article 76	D'ENS I CORPORACIONS LOCALS	0,00	0,00	0,00	255,97
7500062015I/76I/7600001	D'ajuntaments	0,00	0,00	0,00	255,97
Capítol 8	VARIACIÓ D'ACTIUS FINANCERS	0,00	1.838.624,42	1.838.624,42	0,00
Article 87	ROMANENTS DE TRESORERIA D'EXERCICIS ANTERIORS	0,00	1.838.624,42	1.838.624,42	0,00
7500062015I/87I/8700001	Romanents de tresoreria d'exercicis anteriors	0,00	1.838.624,42	1.838.624,42	0,00
TOTAL PRESSUPOST D'INGRESSOS		10.993.928,88	1.774.995,13	12.768.924,01	9.432.834,25



MUSEU
D'ART CONTEMPORANI
DE BARCELONA

4

**INFORME DE LA GERÈNCIA DE
RRHH I ORGANITZACIÓ DE
L'AJUNTAMENT DE BARCELONA
EN RELACIÓ A LA PLANTILLA DE
PERSONAL**



Gerència de Recursos Humans i Organització
Direcció d'Organització i Planificació
Departament de Gestió Econòmica i Planificació

C/ L'Escar, 1, 2a planta
08039 Barcelona
Fax 93 402 77 74

En aplicació dels criteris harmonitzadors de recursos humans en l'àmbit dels organismes autònoms, entitats públiques empresarials i societats mercantils dependents de l'Ajuntament de Barcelona (aprovats per la Comissió de Govern de 13 de maig de 2009) en el seu punt quart, la Gerència de Recursos Humans i Organització emet informe sobre la plantilla pressupostària presentada per

Museu d'Art Contemporani de Barcelona

La proposta de plantilla que s'annexa estableix per l'any 2016 un total de 79 places, la mateixa plantilla que per a l'any 2015.

D'acord amb la informació aportada pel Consorci, per a la seva elaboració s'han tingut en compte els criteris d'austeritat establerts, que impliquen la no cobertura de jubilacions i la no contractació per programes, puntes i substitucions, d'acord amb la legislació aplicable.

Aquesta Gerència informa aquesta plantilla de forma favorable, condicionada a l'aprovació de la corresponent consignació pressupostària.

I per deixar-ne constància a tots els efectes.

Ferran Daroca Esquirol
Gerent de Recursos Humans i Organització

Barcelona, 30 de novembre de 2015





MUSEU
D'ART CONTEMPORANI
DE BARCELONA

5

INFORME DE LA INTERVENCIÓ DEL PRESSUPOST MACBA 2016



Intervenció adjunta Informe.

Assumpte: Projecte de pressupost per a l'exercici 2016 Consorci, Museu d'Art Contemporani de Barcelona

Vist el projecte de pressupost del Museu d'Art Contemporani de Barcelona per a l'exercici 2016, s'emet el següent informe:

El resum per capítols del projecte de pressupost presentat és el següent:

	Pressupost 2016	Definitiu 2015	Variació
CAPÍTOL III. TAXES I ALTRES INGRESSOS	1.923.787	2.189.882	-13,83%
CAPÍTOL IV. TRANSFERÈNCIES CORRENTS (*)	8.138.647	8.088.237	0,62%
CAPÍTOL V. INGRESSOS PATRIMONIALS	354.200	354.203	0,00%
CAPÍTOL VII. TRANSFERÈNCIES DE CAPITAL (*)	161.607	161.607	0,00%
Total Ingressos	10.578.241	10.793.929	-2,04%
CAPÍTOL I. REMUNERACIONS DE PERSONAL	3.866.146	3.730.068	3,52%
CAPÍTOL II. DESPESES DE BÉNS CORRENTS I SERVEIS	6.525.476	6.872.244	-5,31%
CAPÍTOL III. DESPESES FINANCERES	19.000	24.000	-26,32%
CAPÍTOL IV. TRANSFERÈNCIES CORRENTS.	6.011	6.010	0,02%
CAPÍTOL VI. INVERSIONS REALS	161.607	161.607	0,00%
Total Despeses	10.578.241	10.793.929	-2,04%

El projecte de pressupost del Consorci per a l'any 2016 es presenta sense dèficit inicial, conforme el que disposa l'article 165.4 del TRLRHL i tant l'estat d'ingressos com el de despeses ascendeixen a 10.578.241 euros.

Els ingressos propis del Consorci representen el 22 % i les transferències dels ens consorciats suposen el 78% de la totalitat dels ingressos del projecte de pressupost del Consorci per a l'any 2016. La composició i evolució d'aquestes transferències es la següent:



Intervenció adjunta Informe.

Transferències	Previsió 2016	% total	Pressupost 2015	% total	Variació
Ajuntament de Barcelona	4.287.812	41%	4.287.812	40%	0,00 %
Generalitat de Catalunya	2.807.935	27%	2.807.935	26%	0,00 %
Ministerio de Cultura	1.042.900	10%	992.490	9%	5%
Total	8.138.647	78%	10.632.322	76%	5%

D'acord amb l'article 173.6 del RDL 2/2004, pel qual s'aprova el text refós de la Llei reguladora de les Hisendes Locals, la disponibilitat dels crèdits pressupostaris queda condicionada a l'existència dels documents fefaents que acreditin els compromisos en ferm de la transferència.

Respecte a les despeses de personal, s'observa un creixement global del 3,52 si be, descomptant l'impacte de la recuperació de la part de paga extra de desembre de 2012 pendent, l'increment es el 0'99 per cent i, per tant, dins del marge establert pel número dos de l'article 19 de la Ley de Presupuestos Generales del Estado para el año 2016. A l'expedient consta informe favorable a la plantilla signat pel Gerent de Recursos Humans i Organització de l'ajuntament de Barcelona.

En quant a les tarifes que figueren a l'annex 4, consta informe a l'expedient sobre la naturalesa jurídica de les mateixes.

D'acord amb l'article 3 de la Llei Orgànica 2/2012, d'estabilitat pressupostària i sostenibilitat financera, el pressupost s'haurà de confeccionar en un marc d'estabilitat pressupostària. Pel que fa al compliment del objectiu d'estabilitat, de la regla de despesa i del límit de la despesa no financera previstos als articles 11, 12 i 30 d'aquesta Llei, seran objecte d'anàlisi a l'informe de la Intervenció General de l'Ajuntament de Barcelona relatiu a l'aprovació del Pressupost general de la Corporació, del que ha de formar part el pressupost del Consorci.

Pel que fa a la tramitació de l'expedient, caldrà donar compliment a la Disposició addicional vigèsima de la Llei 30/1992, introduïda per la Disposició final segona de la Llei 27/2013, de 27 de desembre, de Racionalització i Sostenibilitat de l'Administració Local, segons la qual: "Los consorcios deberán formar parte de los presupuestos e incluirse en la cuenta general de la Administración pública de adscripción".

Barcelona, 9 de desembre de 2015.

Jesús Carrero López
Interventor adjunt.

