



**Ajuntament
de Barcelona**

Institut Municipal d'Informàtica

C. Tànger, 98

08018 - Barcelona

www.bcn.cat

COMPTES ANUALS DE L'EXERCICI 2015 DE L'INSTITUT MUNICIPAL D'INFORMÀTICA



ÍNDEX DELS COMPTES ANUALS DE L'EXERCICI 2015

BALANÇ	1
COMPTE DEL RESULTAT ECONÒMIC PATRIMONIAL.....	2
ESTAT DE CANVIS EN EL PATRIMONI NET	3
ESTAT DE FLUXOS D'EFECTIU	6
ESTAT DE LIQUIDACIÓ DEL PRESSUPOST	7
MEMÒRIA DE L'EXERCICI 2015	
1. ORGANITZACIÓ I ACTIVITAT	10
2. GESTIÓ INDIRECTA DE SERVEIS PÚBLICS, CONVENIS I ALTRES FORMES DE COL-LABORACIÓ	16
3. BASES DE PRESENTACIÓ DELS COMPTES	17
4. NORMES DE RECONeixEMENT I VALORACIÓ	18
5. IMMOBILITZAT MATERIAL.....	27
6. PATRIMONI PÚBLIC DEL SÒL	29
7. INVERSIONS IMMOBILIÀRIES.....	29
8. IMMOBILITZAT INTANGIBLE	29
9. ARRENDAMENTS FINANCERS I ALTRES OPERACIONS DE NATURALESA SIMILAR	29
10. ACTIUS FINANCERS.....	30
11. PASSIUS FINANCERS	32
12. COBERTURES COMPTABLES.....	37
13. ACTIUS CONSTRUÏTS O ADQUIRITS PER A ALTRES ENTITATS I ALTRES EXISTÈNCIES.....	37
14. MONEDA ESTRANGERA	38
15. TRANSFERÈNCIES, SUBVENCIONS I ALTRES INGRESSOS I DESPESES	38
16. PROVISIONS I CONTINGÈNCIES.....	40
17. INFORMACIÓ SOBRE EL MEDI AMBIENT	41
18. ACTIUS EN ESTAT DE VENDA	41
19. PRESENTACIÓ PER ACTIVITATS DEL COMPTE DEL RESULTAT ECONÒMIC-PATRIMONIAL	42
20. OPERACIONS PER ADMINISTRACIÓ DE RECURSOS PER COMPTE D'ALTRES ENS PÚBLICS.....	42
21. OPERACIONS NO PRESSUPOSTÀRIES DE TRESORERIA	42
22. CONTRACTACIÓ ADMINISTRATIVA. PROCEDIMENTS D'ADJUDICACIÓ	44
23. VALORS REBUTS EN DIPÒSIT	45
24. INFORMACIÓ PRESSUPOSTÀRIA.....	45
25. INDICADORS FINANCERS, PATRIMONIALS I PRESSUPOSTARIS.....	51
26. IINFORMACIÓ SOBRE EL COST DE LES ACTIVITATS.....	54
27. INDICADORS DE GESTIÓ	54
28. FETS POSTERiors AL TANCAMENT	54
29. ASPECTES DERIVATS DE LA TRANSICIÓ A LA NOVA NORMATIVA COMPTABLE	54
30. ALTRA INFORMACIÓ.....	60



BALANÇ

ACTIU	Notes en memòria	2015
A) ACTIU NO CORRENT		38.641,62
II. Immobilitzat material	5	38.641,62
5. Altre immobilitzat material		38.641,62
B) ACTIU CORRENT		32.204.674,27
III. Deutors i altres comptes a cobrar a curt termini		21.845.561,46
1. Deutors per operacions de gestió	10.1.a)	21.845.561,46
IV. Inversions financeres a curt termini en entitats del grup, multigrup i associades		7.808.910,97
2. Crèdits i valors representatius de deute	10.1.a)	7.808.910,97
V. Inversions financeres a curt termini		9.685,05
2. Crèdits i valors representatius de deute	10.1.a)	9.685,05
VI. Ajustos per periodificació	11.6	1.109.720,05
VII. Efectiu i altres actius líquids equivalents	10.4	1.430.796,74
2. Tresoreria		1.430.796,74
TOTAL ACTIU (A+B)		32.243.315,89

PATRIMONI NET I PASSIU	Notes en memòria	2015
A) PATRIMONI NET		1.490.306,34
I. Patrimoni		4.647.548,71
II. Patrimoni generat		3.157.242,37
1. Resultats d'exercicis anteriors		4.009.128,72
2. Resultat de l'exercici		851.886,35
B) PASSIU NO CORRENT		1.600.831,58
II. Deutes a llarg termini	11.1	1.600.831,58
4. Altres deutes		1.600.831,58
C) PASSIU CORRENT		29.152.177,97
I. Provisions a curt termini	16	290.114,17
II. Deutes a curt termini	11.1	6.805.201,95
4. Altres deutes		6.805.201,95
IV. Creditors i altres comptes a pagar a curt termini	11.1	15.328.152,52
1. Creditors per operacions de gestió		13.728.868,01
2. Altres comptes a pagar		993.016,59
3. Administracions públiques		606.267,92
V. Ajustaments per periodificació a curt termini	11.6	6.728.709,33
TOTAL PATRIMONI NET I PASSIU (A+B+C)		32.243.315,89

Les notes 1 a 30 de la memòria formen part integrant del balanç a 31.12.2015



COMPTE DEL RESULTAT ECONÒMIC PATRIMONIAL

COMPTE DEL RESULTAT ECONÒMIC PATRIMONIAL	Notes en memòria	2015
2. Transferències i subvencions rebudes	15.1.1	47.871.295,55
a) Del exercici		47.871.295,55
a.1) Subvencions rebudes per finançar despeses de l'exercici		435.320,28
a.2) Transferències		47.435.975,27
3. Vendes i prestacions de servei	15.1.2	696.101,43
b) Prestació de serveis		696.101,43
6. Altres ingressos de gestió ordinària	15.1.2	260.107,94
A) TOTAL INGRESSOS DE GESTIÓ ORDINÀRIA		48.827.504,92
8. Despeses de personal	15.2.2	-12.640.696,74
a) Sous, salaris i assimilats		-10.031.380,79
b) Càrregues socials		-2.609.315,95
9. Transferències i subvencions atorgades	15.2.1	-645.628,89
11. Altres despeses de gestió ordinària	15.2.3	-34.694.159,71
a) Subministrament i serveis exteriors		-33.576.234,34
c) Altres		-1.117.925,37
12. Amortització del immobilitzat	5	-5.583,14
B) TOTAL DESPESES DE GESTIÓ ORDINÀRIA		-47.986.068,48
I. Resultat (estalvi o desestalvi) de la gestió ordinària (A+B)		841.436,44
14. Altres partides no ordinàries		10.229,34
a) Ingressos		10.229,34
II. Resultat de les operacions no financeres		851.665,78
15. Ingressos financers		220,57
b) De valors representatius de deute, de crèdits i d'altres inversions financeres		220,57
b.2) Altres		220,57
III. Resultat de les operacions financeres		220,57
IV. Resultat (estalvi o desestalvi) net del exercici (II + III)		851.886,35
Resultat del exercici ajustat (IV + Ajustos)		851.886,35

Les notes 1 a 30 formen part integrant del compte del resultat econòmic patrimonial de l'exercici 2015

ESTAT DE CANVIS DE PATRIMONI NET

1. ESTAT TOTAL DE CANVIS EN EL PATRIMONI NET

	Notes en memòria	I. Patrimoni	II. Patrimoni generat	TOTAL
PATRIMONI NET AL FINAL DE L'EXERCICI 2014		4.647.548,71	-4.009.128,72	638.419,99
AJUSTOS PER CANVIS DE CRITERIS COMPTABLES I CORRECCIONS D'ERRORS		0,00	0,00	0,00
PATRIMONI NET INICIAL AJUSTAT DEL EXERCICI 2015 (A+B)		4.647.548,71	-4.009.128,72	638.419,99
VARIACIONS DEL PATRIMONI NET EXERCICI 2015				
1. Ingressos i despeses reconeguts en l'exercici		0,00	851.886,35	851.886,35
2. Operacions patrimonials amb l'entitat o entitats propietàries		0,00	0,00	0,00
3. Altres variacions del patrimoni net		0,00	0,00	0,00
PATRIMONI NET AL FINAL DE L'EXERCICI 2015 (C+D)		4.647.548,71	-3.157.242,37	1.490.306,34

Les notes 1 a 30 de la memòria formen part integrant de l'estat total de canvis en el patrimoni net 2015



2. ESTAT D'INGRESSOS I DESPESES RECONEGUTS

	2015
I. Resultat econòmic patrimonial	851.886,35
II. Ingressos i despeses reconeguts directament en el patrimoni net	
1. Immobilitzat no financer	0,00
1.1 Ingressos	0,00
1.2 Despeses	0,00
2. Actius i passius financers	0,00
2.1 Ingressos	0,00
2.2 Despeses	0,00
3. Cobertures comptables	0,00
3.1 Ingressos	0,00
3.2 Despeses	0,00
4. Subvencions rebudes	0,00
Total (1+2+3+4)	0,00
III. Transferències al compte del resultat econòmic patrimonial o al valor inicial de la partida coberta	
1. Immobilitzat no financer	0,00
2. Actius i passius financers	0,00
3. Cobertures comptables	0,00
3.1 Imports transferits al compte de resultats econòmic patrimonial	0,00
3.2 Imports transferits al valor inicial de la partida coberta	0,00
4. Subvencions rebudes	0,00
Total (1+2+3+4)	0,00
IV. TOTAL ingressos i despeses reconeguts (I+II+III)	851.886,35

Les notes 1 a 30 formen part integrant de l'estat d'ingressos i despeses reconeguts de l'exercici 2015



3. ESTAT D'OPERACIONS AMB L'ENTITAT O ENTITATS PROPIETÀRIES

a) OPERACIONS PATRIMONIALS AMB L'ENTITAT O ENTITATS PROPIETÀRIES

	Notes en memòria	2015
1. Aportació patrimonial dinerària		0,00
2. Aportació de bens i drets		0,00
3. Assumpció i condonació de passius financers		0,00
4. Altres aportacions de l'entitat o entitats propietàries		0,00
5. (-) Devolució de bens i drets		0,00
6. (-) Altres devolucions a l'entitat o entitats propietàries		0,00
TOTAL		0,00

b) ALTRES OPERACIONS AMB L'ENTITAT O ENTITATS PROPIETÀRIES

	Notes en memòria	2015
I. Ingressos i despeses reconeguts directament al compte del resultat econòmic-patrimonial (1+2+3)		
1. Transferències i subvencions	30	43.575.398,06
2.1. Ingressos		43.581.664,36
2.2. Despeses		-6.266,30
2. Prestació de serveis i venda de béns		0,00
2.1. Ingressos		
2.2. Despeses		
3. Altres		0,00
3.1. Ingressos		
3.2. Despeses		
II. Ingressos i despeses reconeguts directament al patrimoni net		0,00
1. Subvencions rebudes		
2. Altres		
TOTAL (I+II)		43.575.398,06

Les notes 1 a 30 de la memòria formen part integrant de l'estat d'operacions amb l'entitat o entitats propietàries de l'exercici 2015



ESTAT DE FLUXES D'EFECTIU

	2015
I. FLUXOS D'EFECTIU DE LES ACTIVITATS DE GESTIÓ	
A) Cobraments:	40.155.833,49
2. Transferències i subvencions rebudes	39.106.108,90
3. Vendes i prestacions de serveis	528.033,33
5. Interessos i dividendes cobrats	220,57
6. Altres cobraments	521.470,69
B) Pagaments:	-40.679.191,50
7. Despeses de personal	-12.939.956,83
8. Transferències i subvencions concedides	-400.062,59
10. Altres despeses de gestió	-27.250.372,11
13. Altres pagaments	-88.799,97
Fluxos nets d'efectiu per activitats de gestió (+A-B)	-523.358,01
II. FLUXOS D'EFECTIU DE LES ACTIVITATS D'INVERSIÓ	
C) Cobraments:	23.846.553,88
1. Venta d'inversions reals	23.846.553,88
D) Pagaments:	-23.072.735,84
5. Compra d'inversions reals	-23.072.735,84
Fluxos nets d'efectiu per activitats d'inversió (+C-D)	773.818,04
III. FLUXOS D'EFECTIU DE LES ACTIVITATS DE FINANÇAMENT	
E) Augments en el patrimoni:	0,00
F) Pagaments a l'entitat o entitats propietàries:	0,00
G) Cobraments per emissió de passius financers:	0,00
H) Pagaments per reemborsament de passius financers:	0,00
Fluxos nets d'efectiu per activitats de finançament (+E-F+G-H)	0,00
IV. FLUXOS D'EFECTIU PENDENTS DE CLASSIFICACIÓ	
I) Cobraments pendents d'aplicació	223,86
J) Pagaments pendents d'aplicació	-180,25
Fluxos nets d'efectiu pendents de classificació (+I-J)	43,61
V. EFECTE DE LES VARIACIONS DELS TIPUS DE CANVI	0,00
VI. INCREMENT/DISMINUCIÓ NETA DE L'EFECTIU I ACTIUS LÍQUIDS EQUIVALENTS A L'EFECTIU ((+II+III+IV+V)	250.503,64
Efectiu i actius líquids equivalents a l'efectiu al inici de l'exercici	1.180.293,10
Efectiu i actius líquids equivalents a l'efectiu al final de l'exercici	1.430.796,74

Les notes 1 a 30 de la memòria formen part de l'estat de fluxos d'efectiu de l'exercici 2015



ESTAT DE LIQUIDACIÓ DEL PRESSUPOST

I. LIQUIDACIÓ DEL PRESSUPOST DE DESPESES

APLICACIÓ PRESSUPOSTÀRIA	DESCRIPCIÓ	CRÈDITS PRESSUPOSTÀRIS			DESPESES COMPROMESSES (4)	OBLIGACIONS RECONEGUES NETES (5)	PAGAMENTS (6)	OBLIGACIONS PENDENTS DE PAGAMENT A 31 DE DESEMBRE (7=5-6)	ROMANENTS DE CRÈDIT (8=3-5)
		INICIALS (1)	MODIFICACIONS (2)	DEFINITIUS (3=1+2)					
1	Despeses de personal	12.840.971,00	388.384,91	13.229.355,91	12.939.956,83	12.939.956,83	12.939.956,83	-	289.399,08
2	Despeses en bens corrents i serveis	24.006.018,00	17.567.571,29	41.573.589,29	34.817.861,87	34.646.140,56	23.546.162,88	11.099.977,68	6.927.448,73
4	Transferències corrents	313.400,00	17.826,30	331.226,30	325.628,89	325.628,89	300.562,59	25.066,30	5.597,41
6	Inversions reals	-	17.517.252,72	17.517.252,72	15.361.547,62	15.258.346,98	8.734.917,15	6.523.429,83	2.258.905,74
7	Transferències de capital	-	479.520,00	479.520,00	320.000,00	320.000,00	-	320.000,00	159.520,00
TOTAL		37.160.389,00	35.970.555,22	73.130.944,22	63.764.995,21	63.490.073,26	45.521.599,45	17.968.473,81	9.640.870,96

II. LIQUIDACIÓ DEL PRESSUPOST D'INGRESSOS

APLICACIÓ PRESSUPOSTÀRIA	DESCRIPCIÓ	PREVISIONS PRESSUPOSTÀRIES			COMPROMISSOS CONCERTATS	DRETS RECONEGUTS (4)	DRETS ANUL·LATS (5)	DRETS CANCEL·LATS (6)	DRETS RECONEGUTS NETS (7=4-5-6)	RECAUDACIÓ NETA (8)	DRETS PENDENTS DE COBRAMENT A 31 DE DESEMBRE (9=7-8)	EXCÈS/ DEFECTE PREVISIÓ (10=7-3)
		INICIALS (1)	MODIFICACIONS (2)	DEFINITIVES (3=1+2)								
3	Taxes i altres ingressos	758.065,00	190.461,22	948.526,22	-	966.438,71	-	-	966.438,71	491.087,47	475.351,24	17.912,49
4	Transferències corrents	36.402.324,00	13.879.638,60	50.281.962,60	-	49.438.866,41	-	-	49.438.866,41	28.385.070,91	21.053.795,50	- 843.096,19
5	Ingressos patrimonials	-	-	-	-	220,57	-	-	220,57	220,57	-	220,57
6	Venda d'inversions reals	-	16.652.623,04	16.652.623,04	80.000,00	15.107.298,64	-	-	15.107.298,64	7.298.387,67	7.808.910,97	- 1.545.324,40
8	Actius financers	-	5.247.832,36	5.247.832,36	-	-	-	-	-	-	-	- 5.247.832,36
TOTAL		37.160.389,00	35.970.555,22	73.130.944,22	80.000,00	65.512.824,33	-	-	65.512.824,33	36.174.766,62	29.338.057,71	- 7.618.119,89



III. RESULTAT PRESSUPOSTARI

CONCEPTES	DRETS RECONEGUTS NETS	OBLIGACIONS RECONEGUDES NETES	AJUSTAMENTS	RESULTAT PRESSUPOSTARI
a) Operacions corrents	50.405.525,69	47.911.726,28		2.493.799,41
b) Operacions de capital	15.107.298,64	15.578.346,98		- 471.048,34
1. Total operacions no financeres (a+b)	65.512.824,33	63.490.073,26		2.022.751,07
a) Actius financers				
d) Passius financers				
2. Total operacions financeres (c+d)	-	-		-
I. RESULTAT PRESSUPOSTARI DE L'EXERCICI (I=1+2)				2.022.751,07
Ajustaments:				
3. Crèdits gastats finançats amb romanent de tresoreria per despeses generals				
4. Desviacions de finançament negatives de l'exercici			3.393.318,79	
5. Desviacions de finançament positives de l'exercici			4.703.261,14	
II. TOTAL AJUSTAMENTS (II=3+4-5)			- 1.309.942,35	
RESULTAT PRESSUPOSTARI AJUSTAT (I+II)				712.808,72



1. ORGANITZACIÓ I ACTIVITAT

1.1. Norma de creació de l'entitat

L'Institut Municipal d'Informàtica de Barcelona (IMI o l'Institut) és una entitat pública de l'Ajuntament de Barcelona, constituïda el 6 d'octubre de 1989, com a organisme autònom comercial, dotat amb personalitat jurídica pública i patrimoni independent. Per aquest motiu rep de l'Ajuntament de Barcelona el finançament necessari per dur a terme la seva activitat.

A partir de l'1 de gener de 2006, l'Institut Municipal d'Informàtica es configura com a organisme autònom local de l'Ajuntament de Barcelona. Els seus estatuts van ser aprovats pel Plenari del Consell Municipal de l'Ajuntament de Barcelona, en sessió del 14 d'octubre de 2005.

1.2. Activitat principal de l'entitat, el seu règim jurídic, econòmic-financer i de contractació. En el supòsit de serveis públics gestionats de forma indirecta, s'indicarà la forma de gestió.

L'Institut es regeix pel dret administratiu, corresponent al mateix segons els seus estatuts la realització de les següents funcions:

- L'execució d'aquells treballs d'informàtica que per al seu millor desenvolupament i exercici necessitin els serveis i les activitats municipals.
- La consecució de la integritat i coherència completa, des del punt de vista informàtic, de totes les informacions que resultin d'utilitat als diferents òrgans de l'Ajuntament.
- El manteniment de les relacions per a l'intercanvi d'experiències i cooperació amb qualsevol altre centre informàtic de l'Administració Central de les Comunitats Autònomes, de les Corporacions Locals i altres entitats o organismes públics, nacionals o estrangers.
- Cooperació amb altres entitats públiques per a l'execució d'estudis, treballs o intercanvis en matèria d'informàtica i de tractament de la informació.
- Vetllar, participar en el disseny sobre els processos de gestió municipals i realitzar les operacions necessàries per tal de mantenir en quantitat i integritat les informacions de base corporatives municipals tant gràfiques com alfanumèriques.
- Prestació de serveis directes al ciutadà derivats dels canals tècnics que proporcionen les noves tecnologies com són internet, equips mòbils, canals de veu etc.
- Assessorament en matèria d'organització i sistemes, als serveis, organismes i empreses de l'Ajuntament.
- Coordinació operativa i l'execució de projectes en matèria de telecomunicacions.
- L'impuls i l'execució de projectes pel desenvolupament de la Societat de la Informació i del Coneixement.
- Informació, formació i divulgació tant en l'Ajuntament com a la resta de la societat, en matèria de noves tecnologies d'informació i telecomunicacions.

El règim econòmic i financer s'adequa a l'establert a la normativa vigent pel sector públic de l'àmbit local en matèria pressupostària, financera, de control i de comptabilitat.

Els presents comptes anuals han estat elaborats d'acord amb l'Ordre HAP/1781/2013 de 20 de setembre, d'aprovació de la Instrucció del model normal de comptabilitat local, així com d'acord amb el que preveu el Pla General de Comptabilitat Pública adaptat a l'Administració Local (PGCPAL), que s'acompanya com annex a la Instrucció.

Adicionalment s'ha considerat la següent legislació vigent:

- Llei 7/1985, de 2 d'abril, reguladora de les bases de règim local.
- RD Llei 781/1986, de 18 d'abril, pel qual s'aprova el text refós de disposicions vigents en matèria de règim local.
- Decret Legislatiu 2/2003 de 28 d'abril pel qual s'aprova el Text Refós de la Llei Municipal de Règim Local de Catalunya.
- Reial Decret Legislatiu 2/2004, de 5 de març, pel qual s'aprova el Text Refós de la Llei reguladora de les Hisendes Locals (Llei 39/1988, de 28 de desembre).
- RD 500/1990, que desenvolupa la Llei 39/1988.
- Documents sobre principis comptables emesos per la Comissió de Principis i Normes Comptables Públiques, creada per Resolució de la Secretaria d'Estat d'Hisenda de 28 de desembre de 1990.
- Llei 15/2010, 5 de juliol, per la que s'estableix mesures de lluita contra la morositat en operacions comercials.
- R.D. Legislatiu 3/2011, de 14 de novembre, pel qual s'aprova el Text Refós de la Llei de Contractes del Sector Públic.
- Llei Orgànica 2/2012, de 27 d'abril, d'estabilitat pressupostària i sostenibilitat financera.
- Llei Orgànica 9/2013, de 20 de desembre, de control del deute comercial en el sector públic.
- Llei 27/2013, de 27 de desembre, de racionalització i sostenibilitat de l'administració local.

1.3. Descripció de les principals fonts d'ingressos i, si escau, taxes i preus públics percebuts.

Tot seguit s'acompanya un quadre amb els imports corresponents als drets reconeguts nets de l'exercici per capítols, amb indicació de la seva importància relativa sobre el total.

Conceptes	Drets reconeguts	Importància relativa
Taxes i altres ingressos	966.438,71	1,48%
Transferències corrents	49.438.866,41	75,46%
Ingressos patrimonials	220,57	0,00%
Venda d'inversions reals	15.107.298,64	23,06%
Total	65.512.824,33	100,00%



1.4. Consideració fiscal de l'entitat a l'efecte de l'impost de societats i, si escau, operacions subjectes a IVA i percentatge de prorrata.

a) Impost de Societats

En aplicació de la Llei 27/2014, de 27 de novembre, de l'Impost sobre Societats, i per raó de la seva naturalesa jurídica l'Institut es troba exempt de l'impost i no està subjecte a retencions a compte sobre els rendiments financers que rep.

b) Impost sobre el Valor Afegit (IVA)

Els ingressos que rep l'Institut per a finançar les seves operacions tenen la consideració d'operacions no subjectes a l'IVA. Conseqüentment, les quotes suportades de l'impost es tracten com a despesa o bé formen part del cost d'adquisició dels béns i drets de l'immobilitzat.

1.5. Estructura organitzativa bàsica, en els seus nivells polític i administratiu.

Els òrgans de govern i de direcció de l'Institut i les persones que ocupen els mateixos són les següents:

a) La presidència

Entre l'1 de gener i el 7 de setembre de 2015 el càrrec ha estat ocupat per l'Il·lm. Sr. Antoni Vives i Tomàs. A partir d'aquesta data la presidència ha estat assumida per l'Il·lm. Sr. Gerardo Pisarello i Prados.

b) La vice-presidència

Entre l'1 de gener i el 7 de setembre de 2015 el càrrec ha estat ocupat per la Il·lma. Sònia Recasens i Alsina. A partir d'aquesta data el càrrec ha estat exercit per la Il·lma. Sra. Gala Pin i Ferrando.

c) El Consell rector

Entre l'1 de gener i el 7 de setembre de 2015, va estar compostat per:

- Im. Sr. Jaume Ciurana i Llevadot
- Im. Sr. Jordi Martí i Galbis
- Ima. Sra. Assumpta Escarp i Gibert
- Ima. Sra. Janet Sanz i Cid
- Sr. Ramon Massaguer Meléndez
- Sr. Albert Civit i Fons
- Sr. Marc Pifarré i Estrada
- Sr. Josep Ramon Ferrer i Escoda
- Sr. Jordi Joly i Lena
- Sr. Joan Angulo i Arrese
- Sra. Pilar Soldevila i García
- Sr. Carlos Nieto i Fernández
- Sr. Francesc Banchs i Areu
- Sr. Vicent Guallart i Furio
- Sr. Paco Jiménez i Orantes



Des del 7 de setembre de 2015, la seva composició és la següent:

- Im. Sr. Jaume Ciurana i Llevadot (amb efectes 19 d'octubre de 2015)
- Im. Sr. Francisco Sierra i López
- Sr. Miquel Ortega i Cerdà (amb efectes 11 de desembre de 2015)
- Sr. Joan Antoni Llinares Gómez
- Sr. Jordi Ayala Roqueta
- Sr. José Alberto de Gregorio Prieto
- Sr. Francisco Jiménez Orantes (error material subsanat per Decret d'alcaldia de 18 de febrer de 2016).
- Sr. Eloi Badia i Casas
- Sr. Lidia García i Soler
- Sr. Sergi Marcen i López
- Sra. Marta Continente i Gonzalo
- Sr. Carlos Nieto i Fernández
- Sr. Jordi Magrinyà i Cabvayol

d) Conseller Delegat

És l'òrgan per a l'exercici de les funcions de delegació que se li encomanin.

Entre l'1 de gener i el 7 de setembre de 2015, ha estat ocupat pel Sr. Joan Angulo i Arrese. I des del 20 d'octubre de 2015 l'ha ocupat pel Sr. Joan Antoni Llinares i Gómez.

d) La gerència

És l'òrgan de direcció ordinària de l'Institut, nomenat per Alcaldia. Entre l'1 de gener i el 13 de juny de 2015, ha ocupat el càrrec el Sr. Manel Sanromà i Lucia. I des del 27 de juliol de 2015 l'ha ocupat el Sr. Francisco Rodríguez i Jiménez.

L'organigrama de l'Institut a 31 de desembre de 2015 és el següent:

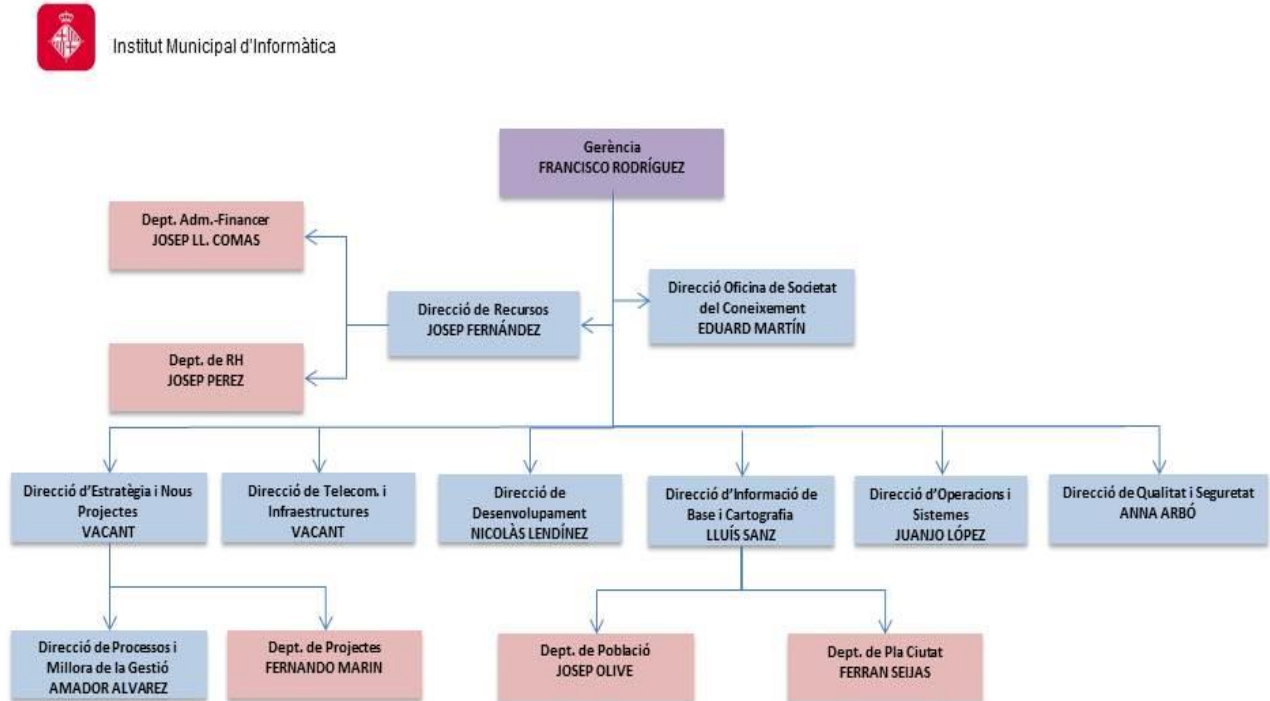

A la data de formulació dels comptes anuals, les persones que ocupen les direccions vacants són les següents:

- Direcció d'Estratègia i Nous Projectes: Joana Pilar Serra i Bosch
- Direcció de Telecomunicacions i Infraestructures: Antoni Carol i Vilanova.

1.6. Empleats a 31 de desembre, tant de funcionaris com de personal laboral, distingint per categories i gènere:

	A 31 de desembre de 2015		
	Homes	Dones	Total
1. Funcionaris			
- Direcció	2	0	2
- Tècnic Superior (A1)	6	5	11
- Tècnic Mig (A2)	7	6	13
- Administratiu / Tècnic Auxiliar (C1)	5	17	22
- Auxiliar Administratiu (C2)	4	7	11
SUBTOTAL	24	35	59
2. Laborals			
- Direcció	2	0	2
- Tècnic Superior (A1)	56	25	81
- Tècnic Mig (A2)	32	7	39
- Administratiu / Tècnic Auxiliar (C1)	21	9	30
- Auxiliar Administratiu (C2)	2	7	9
SUBTOTAL	113	48	161
TOTAL	137	83	220

Respecte als membres dels òrgans de govern, la distribució per gènere a final de l'exercici és com segueix:

	Exercici 2015	
	Dones	Homes
Presidència	-	1
Vicepresidència	1	-
Membres del Consell	2	10
TOTAL	3	11

1.7. Identificació, si escau, de l'entitat o entitats propietàries i percentatge de participació d'aquestes en el patrimoni de l'entitat comptable.

Com a organisme autònom local, l'Institut és un òrgan de gestió directa de l'Ajuntament de Barcelona.

2. GESTIÓ INDIRECTA DE SERVEIS PÚBLICS, CONVENIS I ALTRES FORMES DE COL-LABORACIÓ

L'Institut duu a terme les seves funcions de manera directa, no prestant serveis sota cap de les formes de gestió indirecta previstes a la normativa.

L'Institut no participa en cap activitat la gestió de la qual s'efectuï de forma conjunta amb altres organitzacions.

Tampoc utilitza cap forma de col·laboració públic-privada en la prestació dels seus serveis.

Els convenis de col·laboració formalitzats el 2015 amb altres entitats són els que es detallen tot seguit, indicant-ne el tercer, l'objecte, el període de vigència i les despeses incorregudes en l'exercici (vegeu Nota 15.2.1):

Tercer	Conveni/Contracte i objecte	Vigència	Despeses exercici 2015
Departament d'Ensenyament (Generalitat de Catalunya) i Ajuntament de Barcelona	Conveni de col·laboració, per a la formació en règim d'alternança i amb formació dual d'estudiants de cicles de grau mitjà i superior de Formació Professional. L'Institut està adherit al conveni. (Institució i alumnes)	Cursos acadèmics 2014-2015	3.507,20
Universitat Rovira i Virgili	Programa formatiu STEM per a fomentar l'interés en tecnologies de la informació entre els joves estudiants	2015	37.600,00
Fundació Universitat i Tecnologia la Salle	Conveni de col·laboració per a la formació en pràctiques d'alumnes en diverses àrees i activitats municipals. (Institució i alumnes)	Cursos acadèmics 2014-2015	10.100,68
Universitat Politècnica de Catalunya	Conveni de col·laboració per a la formació en pràctiques d'alumnes en diverses àrees i activitats municipals. (institució i alumnes)	Cursos acadèmics 2014-2015	89.187,11
Barcelona Regional	Col·laboració sobre activitats relacionades amb les telecomunicacions en Barcelona	2015	97.017,60
Fundació Centre de Seguretat de la Informació de Catalunya (CESICAT)	Col·laboració per a la definició i implantació del Pla de Seguretat TIC	2015	80.000,00
Ajuntament de Barcelona	Costos Auditoria IMI	2015	6.266,30
Transports de Barcelona SA	Subvenció de capital per instal·lar Wifi al bus de BCN	2015	213.333,33
Ferrocarril Metropolità de Barcelona SA	Subvenció de capital per instal·lar Wifi al metro de BCN	2015	106.666,67
Altres	Altres	2015	1.950,00
			645.628,89



3 . BASES DE PRESENTACIÓ DELS COMPTES

3.1. Imatge fidel

Els comptes anuals s'han obtingut dels registres comptables de l'Institut tancats a 31 de desembre de 2015, i es presenten d'acord amb les disposicions legals vigents en matèria comptable, amb l'objecte de mostrar la imatge fidel del patrimoni i de la situació financera a la data esmentada, del resultat econòmic-patrimonial, dels canvis en el patrimoni net, dels fluxos d'efectiu, i del resultat de l'execució del pressupost, corresponents a l'exercici anual acabat en la mateixa data.

La seva formulació i rendició l'efectua la presidència de l'Institut i són aprovats pel Consell Rector.

La liquidació del pressupost de l'exercici 2015 ha estat aprovada el 29 de febrer de 2016.

El règim de comptabilitat de l'Institut és el previst en la Llei reguladora de les Hisendes Locals per a les entitats locals i els seus organismes autònoms. Els comptes anuals de l'exercici 2015 han estat elaborats d'acord amb l'Ordre HAP/1781/2013, de 20 de setembre, per la qual s'aprova la Instrucció del model normal de comptabilitat local (endavant, la IMNCL), així com amb el que preveu el Pla General de Comptabilitat Pública adaptat a l'Administració Local (PGCPAL) que acompanya la IMNCL.

L'aplicació dels principis i criteris comptables està presidida per la consideració de la importància en termes relatius que aquests i els seus efectes poden presentar. Per consegüent, és admissible la no aplicació estricta d'alguns d'aquests, sempre que la importància relativa en termes quantitativs o qualitativs de la variació constatada sigui escassament significativa i no alteri, per tant, la imatge fidel de la situació patrimonial i dels resultats. Les partides o els imports la importància relativa dels quals sigui escassament significativa poden aparèixer agrupats amb altres de similar naturalesa o funció.

No existeixen raons excepcionals per les quals, per assolir els objectius anteriors, no s'hagin aplicat disposicions legals en matèria comptable.

3.2. Comparació de la informació.

D'acord amb la disposició transitòria segona de l'Ordre HAP/1781/2013, de 20 de setembre, que aprova la IMNCL, els comptes anuals corresponents a l'exercici 2015 han d'elaborar-se sense reflectir al balanç, al compte del resultat econòmic-patrimonial ni en la resta d'estats que incloguin informació comparativa les xifres relatives a l'exercici o exercicis anteriors.

A aquest respecte i d'acord amb el que preveu l'apartat 2 de la disposició transitòria segona, la nota 29 d'aquesta memòria descriu els aspectes derivats de la transició a la normativa comptable aplicable amb efectes 1 de gener de 2015.



4 . NORMES DE RECONeixEMENT I VALORACIÓ

4.1. Immobilitzat material.

Críteris d'activació

Són actius tangibles, mobles i immobles que:

- a) Posseeix l'Entitat per al seu ús en la producció o subministrament de béns i serveis o per als seus propis propòsits administratius.
- b) S'espera que tinguin una vida útil major a un any.

Valoració inicial

Les inversions en béns de l'immobilitzat material es valoren al seu cost. Això és el "preu d'adquisició", inclosos els impostos indirectes no recuperables associats a la compra, els costos d'adquisició directament relacionats amb la compra i els de posada en funcionament, si escau, o el "cost de producció" en aquells que han estat resultat de treballs propis.

Els terrenys i els edificis són actius independents i es comptabilitzen en tots els casos de forma diferenciada.

Els béns a florats com a conseqüència de la realització d'un inventari físic són registrats pel seu valor raonable si no ha estat possible obtenir evidència del seu cost original. En aquest últim cas, juntament amb el seu cost es registra l'amortització acumulada que s'estima s'ha produït fins al moment d'incorporar-los a la comptabilitat.

Els béns rebuts en adscripció o cessió per un termini igual o superior a la vida econòmica del bé es registren pel seu valor raonable a la data de formalització de l'adscripció o cessió.

Capitalització de despeses financeres

No s'incorporen despeses financeres en el cost dels béns de l'immobilitzat material.

Valoració posterior

Amb caràcter general, els elements de l'immobilitzat material es valoren al seu cost, més els desemborsaments posteriors, menys l'amortització acumulada i les correccions valoratives per deteriorament.

Els actius subjectes a amortització se sotmeten a revisió sempre que algun succés o canvi en les circumstàncies pot implicar que el valor comptable no sigui recuperable.

Les correccions valoratives per deteriorament es practiquen quan l'import recuperable de l'actiu (valor raonable) és inferior al seu valor net d'amortitzacions, i que succeeix, generalment, per: deteriorament físic sobrevingut, obsolescència accelerada o disminució del rendiment esperat inicialment. Els actius que han sofert una pèrdua per deteriorament se sotmeten a revisions regulars per si s'haguessin produït reversions de la pèrdua.

Els costos d'ampliació, modernització o millora s'incorporen a l'actiu com a major valor del bé quan suposen un augment de la seva capacitat, productivitat o allargament de la seva vida útil.

Els costos de grans reparacions, inspeccions o restauracions importants s'activen i s'amortitzen durant la vida útil d'aquestes.

L'Entitat no sol portar a terme treballs amb personal propi que siguin susceptibles d'activació.

En cas que la propietat o ús d'un terreny exigeixi el desmantellament i rehabilitació de l'emplaçament, aquests costos s'activen i s'amortitzen en el període que es prevegi obtenir rendiments econòmics o potencial de servei del terreny.

Amortització

Els elements que integren l'immobilitzat material, amb excepció dels terrenys, són objecte d'amortització sistemàtica pel mètode lineal en funció de la vida útil estimada de cadascun d'ells. Per defecte, la base amortitzable de cada element coincideix amb el seu valor comptable, donat que es consideren nuls els valors residuals. El procés d'amortització s'inicia en el moment de la posada en funcionament del bé, essent els anys de vida útil estimats els següents:

	Anys de vida útil estimada	Coefficient d'amortització(%)
Mobiliari	15	6,7
Equips informàtics	25	4

4.2. Immobilitzat en curs i Avançaments rebuts de l'Ajuntament de Barcelona.

L'Institut pot adquirir immobilitzat per compte de l'Ajuntament de Barcelona, a l'empara del PIM (Programa d'Inversions Municipals). Les inversions d'aquestes característiques s'incorporen transitòriament a l'epígraf d'Immobilitzat en curs a mesura que es reben les factures o certificacions dels contractistes. El finançament per dur a terme aquestes inversions es comptabilitza paral·lelament en un compte a cobrar amb abonament a "Avançaments rebuts de l'Ajuntament de Barcelona".



D'acord amb *“el procediment aplicable a les inversions a dur a terme per les empreses i organismes públics per encàrrec de l'Ajuntament”*, aprovat per Decret d'Alcaldia de 30 de gener de 2012, a mesura que l'Institut disposa de les certificacions, factures o justificacions de l'obra feta per encàrrec de l'Ajuntament de Barcelona, formalitza els corresponents lliuraments al mateix, a fi i efecte de la seva activació en l'inventari municipal. En efectuar els lliuraments es cancel·la tant l'immobilitzat en curs com el compte passiu que reflexa els avançaments rebuts de l'Ajuntament de Barcelona per a finançar aquest immobilitzat.

4.3. Immobilitzat intangible.

Críteris d'activació

Es tracta de béns intangibles i drets susceptibles de valoració econòmica de caràcter no monetari i sense aparença física que complint les característiques de permanència en el temps i utilització en la producció de béns i serveis, o constituint una font de recursos de l'entitat, són identificables. És a dir:

- a) Són separables i susceptibles de ser alienats, cedits, arrendats, intercanviats o lliurats per a la seva explotació.
- b) Sorgeixen de drets contractuals o d'altres drets legals, amb independència que aquests drets siguin transferibles o separables d'altres drets o obligacions.

Valoració inicial

Les inversions en béns de l'immobilitzat intangible es valoren al seu cost. Això és el “preu d'adquisició”, inclosos els impostos indirectes no recuperables associats a la compra, els costos d'adquisició directament relacionats amb la compra i els de posada en funcionament, si escau, o el “cost de producció” en aquells que han estat resultat de treballs propis.

Els béns rebuts en adscripció o cessió gratuïta per un període inferior a la seva vida econòmica es registren com a intangible pel valor raonable del seu dret d'ús.

Valoració posterior

Amb caràcter general, es valoren al seu cost, més els desemborsaments posteriors, menys l'amortització acumulada i les correccions valoratives per deteriorament.

Les correccions valoratives per deteriorament es practiquen quan l'import recuperable de l'actiu és inferior al seu valor net d'amortitzacions, i que succeeix, generalment, per obsolescència accelerada, o disminució del rendiment esperat inicialment.

Els costos d'ampliació, modernització o millora s'incorporen a l'actiu com a major valor del bé quan suposen un augment de la seva capacitat, productivitat o allargament de la seva vida útil.



Amortització

Els elements que integren l'immobilitzat intangible seran objecte d'amortització sistemàtica pel mètode lineal en funció de la vida útil estimada de cadascun d'ells. Per defecte, la base amortitzable de cada element coincideix amb el seu valor comptable, donat que es consideren nuls els valors residuals.. El procés d'amortització s'inicia en el moment de la seva posada en servei, essent els anys de vida útil estimats els següents:

	Anys de vida útil estimada	Coefficient d'amortització(%)
Aplicacions informàtiques	4	25

A 31 de desembre de 2015 es troben totalment amortitzades

4.4. Arrendaments financers.

S'entén com arrendament financer qualsevol acord, amb independència de la seva instrumentació jurídica, que permet l'obtenció, a canvi d'un pagament o d'una sèrie de quotes, del dret a utilitzar un bé durant un període de temps determinat quan impliqui la transferència substancial dels riscos i avantatges inherents a la seva propietat.

Aquests béns es registren pel menor valor entre el valor raonable de l'actiu i el valor actual dels pagaments acordats, i es classifiquen d'acord amb la seva naturalesa (immobilitzat material, intangible, etc.).

En el cas dels terrenys, amb edifici o sense, la part que li correspon de l'arrendament es registra com a despesa (arrendament operatiu) si no s'espera que la seva propietat passi a l'entitat un cop finalitzat el període d'arrendament.

L'Institut no té arrendaments financers.

4.5. Actius i passius financers

Els actius i passius financers deriven dels instruments financers, que són contractes que estableixen un dret per una de les parts (actiu financer) i una obligació (passiu financer) o un component del patrimoni net (instrument de patrimoni) per a l'altra.

La seva classificació, valoració i comptabilització es realitza, bàsicament, segons la finalitat per la qual es mantenen o s'han emès els actius i passius.

a) Actius financers

Són actius financers els diners en efectiu, els instruments de capital o de patrimoni net d'una altra entitat i els drets de rebre efectiu o altre actiu financer d'un tercer o d'intercanviar amb un tercer actiu o passiu financers en condicions potencialment favorables per a l'Institut.



En tot cas, l'Institut contracta instruments financers que deriven en actius financers que garanteixen els principis de seguretat i liquiditat, que regeixen en l'àmbit públic.

a₁) Classificació i valoració

L'Institut únicament manté actius financers categoritzats com a Crèdits i partides a cobrar.

Inclouen:

- Els crèdits per operacions derivades de l'activitat habitual, en el cas de l'Institut drets a cobrar derivats de transferències corrents o de capital.
- Altres actius financers que generen fluxos d'efectiu d'import determinat i respecte dels quals s'espera recuperar tot el desemborsament, excepte per motius imputables al deteriorament creditici.

Com a norma general, els crèdits i partides a cobrar amb venciment a curt termini es valoren, tant en el moment de reconeixement inicial com posteriorment, pel seu valor nominal, excepte que incorporin un interès contractual. La mateixa valoració es realitza amb els de venciment a llarg termini quan l'efecte d'actualitzar els fluxos no és significatiu. En cas contrari, es valoren pel seu valor raonable i posteriorment a cost amortitzat, reconeixent els interessos meritats en funció del seu tipus d'interès efectiu com a ingressos de l'exercici.

En tot cas, les fiances i dipòsits constituïts es valoren sempre per l'import lliurat.

a₂) Reconeixement

El reconeixement comptable dels actius financers es realitza a la data establerta en el contracte o acord a partir de la qual l'Institut adquireix el dret.

Com a norma general, els costos de les transaccions s'imputen al resultat de l'exercici, excepte quan la seva magnitud aconsella incorporar-los en el valor de l'actiu financer.

a₃) Deteriorament

En el cas dels crèdits i altres partides a cobrar, almenys al tancament de l'exercici, s'efectuen les revisions oportunes per detectar la necessitat de practicar correccions valoratives per deteriorament de valor, en cas d'evidència objectiva que no es cobraran els imports comptabilitzats en la seva integritat, així com la conveniència de revertir-les en aquells casos que ja no siguin procedents. Tant les correccions de valor com les reversions es reconeixen en el compte de pèrdues i guanys.

Els criteris per a calcular l'import dels drets de dubtós cobrament són els establerts a l'article 2.1 de la Llei de Racionalització i Sostenibilitat de l'Administració Local (LRSAL) i que són:

Antiguitat respecte al venciment	Vida útil
Inferior a l'any	-%
Entre 1 i 2 anys	25%
Entre 2 i 3 anys	25%
Entre 3 i 4 anys	50%
Entre 4 i 5 anys	75%
Més de 5 anys	100%

Com a regla general, no són objecte de deteriorament els crèdits a cobrar per subvencions atorgades per organismes públics, així com els garantits en els percentatges corresponents.

a₄) Baixa d'actius financers

Es registra la baixa d'un actiu financer o d'una part del mateix quan ha expirat o s'han transmès els drets sobre els fluxos d'efectiu que genera sempre i quan s'hagin transferit de forma substancial els riscos i avantatges inherents a la seva propietat.

b) Passius financers

Els passius financers es classifiquen, a efectes de la seva valoració, en:

b₁) Classificació i valoració

L'Institut únicament manté passius financers categoritzats a cost amortitzat.

Inclouen els:

- Dèbits i partides a pagar per operacions derivades de l'activitat habitual.
- Altres dèbits i partides a pagar.

Com a norma general, els dèbits i les partides a pagar amb venciment a curt termini sense interès contractual es valoren, tant en el moment del reconeixement inicial com posteriorment, pel seu nominal. La mateixa valoració es realitza amb els de venciment a llarg termini i els préstecs rebuts a llarg termini amb interessos subvencionats quan l'efecte global de no actualitzar els fluxos no és significatiu. En cas que sigui significatiu, es valoren inicialment pel valor actual dels fluxos d'efectiu a pagar, sobre una taxa equivalent a l'aplicable als pagaments ajornats i, posteriorment, a cost amortitzat, reconeixent els interessos meritats en funció del seu tipus d'interès efectiu com a ingressos de l'exercici.

En tot cas, les fiances i els dipòsits rebuts es valoren sempre per l'import rebut.

b₂) Reconeixement

El reconeixement comptable dels passius financers es realitza a la data establerta en el contracte o acord a partir de la qual l'Institut contrau l'obligació. En les operacions de tresoreria formalitzades amb pòlissa de crèdit, les obligacions es contrauen amb la recepció de les successives disponibilitats de fons.

b₃) Baixa de passius financers

Com a norma general, es registra la baixa d'un passiu financer o d'una part del mateix quan l'obligació contreta s'ha complert o cancel·lat. En cas de produir-se una diferència entre el valor comptable i la contraprestació lliurada, es reconeixerà en el resultat de l'exercici que tingui lloc.

c) Contractes de garanties financeres

Són contractes que obliguen a l'Institut a fer o rebre uns pagaments específics pel reemborsament a un tercer per la pèrdua incorreguda quan un deutor ("garantit") incompleix la seva obligació de pagament derivada, generalment, d'instruments de deute, tal com un aval.

L'Institut no té formalitzats contractes de garanties financeres.

4.6. Transaccions en moneda estrangera

Les transaccions en moneda distinta de l'euro es registren en el moment del seu reconeixement en euros, aplicant a l'import corresponent el tipus de canvi al comptat existent en la data de l'operació.

Atès que l'Institut no realitza de forma habitual operacions en moneda estrangera i a què quan aquestes es produeixen no són rellevants en termes quantitius, sobre la base del principi d'importància relativa, no es practiquen correccions posteriors a les valoracions inicials.

4.7. Ingressos i despeses.

Els ingressos i les despeses es registren pel principi de meritació, i en els casos que sigui pertinent, pel de correlació entre ambdós.

a) Ingressos

Com a norma general, els ingressos es registren pel valor raonable de la contraprestació i representen els imports a cobrar pels béns lliurats i els serveis prestats en el curs ordinari de les activitats de l'Institut, deduïdes les devolucions, les rebaixes, els descomptes i l'Impost sobre el Valor Afegit, si escau.

L'Institut reconeix els ingressos quan l'import d'aquests es pot valorar amb fiabilitat, és probable que els beneficis econòmics futurs vagin a fluir a l'Institut i es compleixen les condicions específiques per a cadascuna de les activitats tal com es detalla a continuació.

Els ingressos per vendes es registren quan: l'Institut ha transferit al comprador els riscos i els avantatges derivats de la propietat dels béns, amb independència de la propietat; no conserva per a si cap implicació en la gestió corrent dels béns venuts, ni reté el control efectiu sobre ells; i les despeses associades amb la transacció poden ser mesurades amb fiabilitat.



Els ingressos per a la prestació de serveis es reconeixen quan el resultat de la transacció pot ser estimat amb fiabilitat, considerant el grau d'avançament o realització de la prestació a la data dels comptes anuals, o de forma lineal quan el servei es presta durant un període determinat.

Quan no poden ser estimats de forma fiable, els ingressos es reconeixen en la quantia de les despeses reconegudes que es consideren recuperables.

Pressupostàriament, els ingressos s'incorporen a la liquidació pressupostària en el moment en què es produeix l'acte administratiu de reconeixement dels drets corresponents.

b) Despeses

Les despeses de personal i per subministraments i serveis exteriors es reconeixen en el compte del resultat econòmic-patrimonial en el moment que merita l'obligació, amb independència del moment en què es produeixi el corrent monetari que se'n deriva d'elles.

Pressupostàriament, les despeses s'incorporen a la liquidació pressupostària en el moment en què es produeix l'acte administratiu de reconeixement de les obligacions.

4.8. Provisions i contingències.

Es reconeix una provisió quan l'Institut té una obligació present (legal, contractual o implícita) resultat d'un succés passat que, probablement, implicarà el lliurament d'uns recursos que es poden estimar de forma fiable.

Les provisions es troben valorades pel valor actual dels desemborsaments que s'espera que seran necessaris per liquidar l'obligació, actualitzats a una taxa de descompte equivalent al tipus de deute públic per un venciment anàleg. Els ajustaments en la provisió amb motiu de la seva actualització es reconeixen com una despesa financera a mesura que es van reportant. Quan el seu venciment és inferior o igual a un any i l'efecte financer no és significatiu, no es descompten.

Al tancament de l'exercici, les provisions són objecte de revisió i ajustades, si escau, per a reflectir la millor estimació existent en aquest moment. Quan no són ja pertinents o probables, es procedeix a la seva reversió amb contrapartida al corresponent compte d'ingrés de l'exercici.

Per a la quantificació de les provisions, es recorre a informes interns i, si escau, d'experts externs, i a l'experiència de l'Institut en successos similars, que permetin establir la base de les estimacions de cadascun dels desenllaços possibles, així com del seu efecte financer.

4.9. Transferències i subvencions.

a) Transferències i subvencions rebudes

Les activitats desenvolupades per l'Institut corresponen, fonamentalment, a la prestació de serveis públics en l'àmbit competencial de l'Ajuntament de Barcelona, d'acord amb allò previst per la legislació vigent (Llei Reguladora de les Bases de Règim Local i Reglament d'Obres, Activitats i Serveis dels Ens Locals).



Per la prestació de serveis públics, en l'àmbit de les competències de l'Ajuntament de Barcelona, l'Institut rep d'aquest finançament pressupostari en forma de transferència corrent, el qual es reflecteix a l'epígraf d'ingressos del compte del resultat econòmic-patrimonial Transferències i subvencions rebudes, "Transferències".

La transferència corrent pressupostària està fixada tenint en compte els supòsits d'equilibri pressupostari previstos al Text refós de la Llei Reguladora de les Hisendes Locals.

Per a l'adquisició de béns i drets d'inversió l'Institut rep de l'Ajuntament de Barcelona transferències de capital que, inicialment, s'imputen a patrimoni net per a aplicar-se al compte del resultat econòmic-patrimonial en la mateixa proporció a la vida útil dels béns o drets.

Les subvencions que tenen caràcter reintegrable es registren com a passius fins que compleixin les condicions per a considerar-se no reintegrables, mentre que les subvencions no reintegrables es registren com a ingressos directament imputats al patrimoni net i es reconeixen com a ingressos sobre una base sistemàtica i racional de forma correlacionada amb les despeses derivades de la subvenció.

A aquests efectes, una subvenció es considera no reintegrable quan existeix un acord individualitzat de concessió de la subvenció i s'han complert totes les condicions establertes per a la seva concessió i no existeixen dubtes raonables de que es cobrarà.

Les subvencions de caràcter monetari es valoren pel valor raonable de l'import concedit referit al moment del seu reconeixement.

Les subvencions no reintegrables relacionades amb l'adquisició de l'immobilitzat material s'imputen com a ingressos de l'exercici en proporció a l'amortització dels corresponents actius o, en el seu cas, quan es produeixi la venda, correcció valorativa per deteriorament o baixa en el balanç.

D'altra banda, les subvencions no reintegrables relacionades amb despeses específiques es reconeixen en el compte de pèrdues i guanys en el mateix exercici en què es meriten les corresponents despeses.

b) Transferències i subvencions atorgades

Les transferències i subvencions concedides es comptabilitzen com a despeses en el moment que es tingui constància que s'han complert les condicions establertes per a la seva percepció. En cas que al tancament de l'exercici estigui pendent el compliment d'alguna de les condicions establertes per a la seva percepció, però no existeixin dubtes raonables sobre el seu futur compliment, es dota una provisió pels corresponents imports, amb la finalitat de reflectir la despesa al compte del resultat econòmic-patrimonial.

En el cas de lliurament d'actius, el reconeixement es produeix en el moment de l'acord o de la formalització del lliurament al beneficiari.

En el cas de deutes assumits d'altres ens, la despesa per subvenció es reconeix en el moment que entri en vigor l'acord d'assumpció, registrant com a contrapartida el passiu assumit.

5. IMMOBILITZAT MATERIAL

5.1. Moviment de l'exercici

Partida	Saldo a 31.12.2014	(+) Entrades	(-) Dotació per amortitzacions	Saldo a 31.12.15
Altres Inmobilitzat material				
• Cost	154.897,58	14.882,99	-	169.780,57
• Amortització acumulada	- 125.555,81	-	- 5.583,14	- 131.138,95
TOTAL	29.341,77	14.882,99	- 5.583,14	38.641,62

5.2. Descripció de l'immobilitzat material.

Per categories de béns l'immobilitzat material es desglossa de la manera següent:

• Mobiliari	148.066,31
• Equips per a processos d'informació	21.714,26
	169.780,57

5.3. Informació de l'exercici.

- Les inversions de l'exercici corresponen íntegrament a mobiliari
- Atenent a la naturalesa dels béns, al tancament de l'exercici el cost d'adquisició de béns que es troben totalment amortitzats i que segueixen en ús és el següent:

• Mobiliari	95.019,47
• Equips per a processos d'informació (renovació d'equips, servidors, etc.)	21.714,26
	116.733,73

5.4. Circumstàncies que afecten a la titularitat de l'immobilitzat material.

No existeix cap tipus de restricció sobre la titularitat dels béns que integren l'immobilitzat material de l'Institut ni cap d'ells es troba sotmès a litigi o ha estat ofert en garantia del pagament de deutes.

5.5 Inversions per compte Ajuntament de Barcelona

Els moviments produïts durant l'exercici 2015 en aquests comptes han estat els següents:

Detall dels avançaments rebuts (nota 1.3):	15.107.298,34
* Venda d'inversions reals (inversions per compte de l'Ajuntament)	15.107.298,34
Detall de les inversions executades i lliurades (nota 30):	15.107.298,34
* A l'Ajuntament	15.107.298,34



Codi actuació i nom del Projecte	Import
P.11.6033.01 RUN Mant. Pla Infra. i serveis telecomunicacions	637.460,68
P.11.6034.01 Aplicacions i sistemes mòbils	10.000,00
P.11.6037.01 Transf. de l'Adció. Pla sistemes renovació tecnològica	21.676,79
P.11.6037.01 Transf. Administ. Pla Sist. Renov.Tecnològica	861.969,87
P.11.6033.03 RUN Infraest. i serveis producció IMI	2.977.364,20
P.11.6033.03 RUN. Infraestructures i serveis de producció	60.500,00
P.11.6033.02 RUN Manteniment. Suport al desenvolup	5.444.796,24
P.11.6033.02 RUN Manteniment. Suport al desenvolup	21.996,51
P.11.6033.02 RUN .Manteniment. Suport al desenvolupament	909.243,38
P.11.6035.02 SmartCity Situation Room	78.499,96
P.11.6036.09 Pla Renovació Sistemes d'Hisenda	1.301,00
P.11.6036.09 SI GEiO Pla Renovació Sist. Hisenda	2.497.631,62
P.11.6036.07 SI. GEEiO. Auditoria e-pagament	44.624,80
P.11.6158.02 SI. Projectes Estrat. Habitat Urbà	651.631,31
P.11.6036.10 SI OMIC i JAC	196.507,66
P.11.6034.02 Aplicacions i sistemes mòbils. Rutes turístiques	80.850,99
P.11.6036.05 SI GEiO Migració GM a SAP ECOFIN	47.325,87
P.11.6113.01 SI Gerència QVIE	563.917,46
TOTAL INVERSIONS REALITZADES I LLIURADES	15.107.298,34

Adicionalment l'Institut ha realitzat i lliurat les següents inversions finançades amb finançament rebut a l'exercici 2014:

P.11.6129.01 Bcn WIFI. Extensió xarxa Parcs i Jard	136.165,36
P.11.7022.01 "Barcelona wiffi. Implantació xarxa al transport públic"	320.000,00

6. PATRIMONI PÚBLIC DEL SÒL

L'Institut no té actius no corrents afectats al destí d'aquest patrimoni.

7. INVERSIONS IMMOBILIÀRIES

L'Institut no té béns immobles o d'altres que puguin qualificar-se d'inversions immobiliàries.

8. IMMOBILITZAT INTANGIBLE

8.1 Moviment de l'exercici.

Partida	Saldo a 31.12.2014	(+) Entrades	(-) Dotació per amortitzacions	Saldo a 31.12.15
Aplicacions informàtiques	11.086,05	-	-	11.086,05
• Cost	11.086,05	-	-	11.086,05
• Amortització acumulada	- 11.086,05	-	-	- 11.086,05
TOTAL	-	-	-	-

8.2 Descripció de l'immobilitzat intangible.

Inclou únicament aplicacions informàtiques: llicències i drets d'ús de programaris i de les seves actualitzacions.

8.3. Informació de l'exercici.

Durant l'exercici 2015 no s'han efectuat noves adquisicions.

Al tancament de l'exercici el cost d'adquisició dels béns que es troben totalment amortitzats i en ús és de 11.086,05 euros.

8.4. Circumstàncies que afecten la titularitat de l'immobilitzat intangible.

No existeix cap tipus de restricció a la titularitat dels béns o drets que formen part de l'immobilitzat intangible de l'Institut ni cap d'ells es troba sotmès a litigi o ha estat ofert en garantia del pagament de deutes.

9. ARRENDAMENTS FINANCERS I ALTRES OPERACIONS DE NATURALESA SIMILAR

L'Institut no disposa de béns en règim d'arrendament financer.

10. ACTIUS FINANCERS

10.1. Informació relacionada amb el balanç.

- a) Estat resum de la conciliació entre la classificació dels actius financers del balanç i les categories establertes en la norma de reconeixement i valoració 8ª d'Actius financers:

Classes Categories	Actius financers a curt termini			Total
	Inversions en patrimoni	Valors representatius de deute	Altres inversions	
Crèdits i partides a cobrar	-	-	7.818.596,02	7.818.596,02

D'acord amb el previst a la Instrucció Comptable, els saldos dels crèdits per operacions derivades de l'activitat habitual, l'efectiu i altres actius líquids equivalents no es troben inclosos a la taula anterior. Aquests es registren pel seu valor nominal i quan, d'acord amb la norma de registre i valoració dels actius financers l'aplicació d'aquest criteri no és possible, pel mètode del cost amortitzat.

Al tancament de l'exercici els saldos pendents de cobrament corresponents a les operacions habituals de l'Institut corresponen a:

Deutors per operacions de gestió	21.845.561,46
· Ajuntament de Barcelona , transferències corrents (Nota 30)	20.649.648,50
· Institut Municipal d'Educació de Barcelona (Nota 30)	109.147,00
· Institut Municipal de Parcs i Jardins (Nota 30)	213.904,45
· Institut Municipal d'Hisenda (Nota 30)	295.000,00
· Institut de Cultura de Barcelona (Nota 30)	19.774,00
· Institut Municipal de Paisatge Urbà i Qualitat de Vida (Nota 30)	4.300,11
· Agència Local d'Energia (Nota 30)	1.415,89
· Consorci Museu Ciències Naturals (Nota 30)	12.080,37
· Tradia Telecom SA	219.560,00
· Inversions pendents de lliurar a l'Ajuntament de Barcelona (Nota 11.1.d)	316.414,75
· Altres deutors	4.316,39
Total epígraf Deutors i altres comptes a cobrar a curt termini	21.845.561,46

L'epígraf d'inversions financeres a curt termini en entitats del grup, multigrup i associades, correspon íntegrament al saldo a cobrar de l'Ajuntament de Barcelona per operacions d'inversió (Nota 30).



b) Reclassificacions.

L'Institut no ha reclassificat durant l'exercici cap actiu financer que hagi exigit un canvi de valoració, ja sigui de cost o cost amortitzat a valor raonable, o a la inversa.

c) Actius financers lliurats en garantia.

Durant l'exercici ni a la data de tancament l'Institut no ha lliurat o manté actius financers en garantia del pagament de deutes.

10.2 Informació relacionada amb el compte del resultat econòmic-patrimonial.

a) Resultats nets obtinguts en l'exercici de les diferents categories d'actius financers.

Els crèdits i partides a cobrar corresponents als actius financers que hi figuren a la Nota 10.1.a) anterior per Fiances i dipòsits a llarg termini i Crèdits a curt termini al personal no han donat lloc a la imputació d'ingressos al compte del resultat econòmic-patrimonial.

Els crèdits i partides a cobrar per transferències corrents incorporats al resultat econòmic-patrimonial de l'exercici han estat de 47.871.295,55 euros, aplicats a finançar les despeses corrents de l'Institut.

b) Ingressos financers calculats per l'aplicació del mètode del tipus d'interès efectiu.

El compte del resultat econòmic-patrimonial de l'exercici no recull ingressos financers calculats d'aquesta manera.

10.3 Informació sobre els riscos de tipus de canvi i de tipus d'interès.

a) Riscos de tipus de canvi.

L'Institut no té inversions ni manté saldos a cobrar en moneda diferent de l'euro i, per tant, no té riscos d'aquest tipus.

b) Riscos de tipus d'interès.

L'Institut no manté actius financers valorats a cost amortitzat, de manera que no té riscos d'aquesta naturalesa.

10.4. Altra informació.

a) Caixes i comptes bancaris contractats per l'Institut.

A la data de tancament de l'exercici els saldos mantinguts en comptes corrents dels que és titular l'Institut són els següents:

Entitat	Número de compte	Objecte	Saldo tancament
Caixabank SA	ES50 2100 3492 0022 0001 8944	Operativa	372.034,41
Caixabank SA	ES41 2100 3492 0722 0001 9151	Restringida ingressos	33.974,72
Caixabank SA	ES58 2100 3492 0622 0002 0737	Bestretes de caixa	33.000,00
Caixabank SA	ES83 2100 3492 0822 0003 2314	ADOP-J	-
Caixabank SA	ES26 2100 5000 5302 0002 3509	Operativa (I-City)	539,60
Caixabank SA	ES88 2100 5000 5302 0004 9941	Operativa (Cloudopting)	991.248,01
			1.430.796,74

b) Política d'inversions

L'Institut no efectua una política de inversions sobre els eventuais excedents que puguin generar-se de la gestió de la tresoreria.

c) Període mitjà de cobrament

En funció de les necessitats de liquidesa, l'Institut programa amb la Tresoreria de l'Ajuntament de Barcelona el cobrament de les transferències corrents i de capital.

d) Correccions per deteriorament de valor

Durant l'exercici no s'han registrat correccions de valor dels actius financers.

A la data de tancament cap actiu financer es troba deteriorat.

11. PASSIUS FINANCERS

11.1 Informació relacionada amb el balanç.

a) Detall dels deutes mantinguts per l'Institut al tancament de l'exercici valorats a cost amortitzat

Tret dels comptes a pagar per operacions habituals l'Institut no manté en balanç passius financers valorats a cost amortitzat, ni durant l'exercici s'han registrat operacions valorades a cost amortitzat.

Els comptes a pagar per operacions habituals a llarg i a curt termini (operacions de gestió, altres deutes i deutes amb entitats del grup, multigrup i associades) es registren pel seu valor nominal, i quan, d'acord amb la norma de registre i valoració dels passius financers no resulta possible, pel mètode del cost amortitzat.

Al tancament de l'exercici els saldos pendents de pagament corresponents a les operacions habituals de l'Institut corresponen a:

	Curt Termini	Llarg Termini
Altres deutes	6.805.201,95	1.600.831,58
• Per obligacions reconegudes, capítol 6	6.523.429,83	0,00
• Fiances i dipòsits rebuts	281.772,12	1.600.831,58
Total epígraf deutes	6.805.201,95	1.600.831,58
Creditors per operacions de gestió	13.728.868,01	0,00
• Per obligacions reconegudes, capítols 1, 2, 4 i 7	11.445.043,98	0,00
• Retribucions de personal, acreditades i no vençudes	849.483,91	0,00
• Per obligacions pendents aplicació (Nota 11.1.d)	1.434.340,12	0,00
Altres comptes a pagar	993.016,59	0,00
• Altres creditors no pressupostaris (i-City, Cloudopting)	993.016,59	
Administracions públiques	606.267,92	0,00
• Hisenda pública, retencions a compte de l'IRPF, liquidació desembre 2015	340.825,29	0,00
• Hisenda pública, IVA i retencions a compte de l'IRPF, liquidació 4rt trim. 2015	1.890,00	0,00
• Organismes de la Seguretat Social, cotitzacions desembre 2015	263.552,63	0,00
Total epígraf Creditors i altres comptes a pagar a curt termini	15.328.152,52	0,00

- Les fiances i dipòsits rebuts a llarg termini tenen venciment a l'exercici 2018.
- El saldo de l'epígraf "altres creditors no pressupostaris (i-City i Cloudopting)" de 993.725,34 correspon majoritàriament a:

Creditors per IVA Suportat	-708,75
Ingrés pendent d'aplicació projecte europeu i-City	1.703,08
Ingrés pendent d'aplicació projecte europeu CloudOpting	992.022,26
	993.016,59

Ingrés pendent d'aplicació Projecte Europeu i-City

L'Institut actua com a coordinador del projecte "Linked Open Apps Ecosystem to open up innovation in smart cities (iCity)" cofinançat per l'Unió Europea, en el qual participa amb varis socis.

A final de l'exercici resta pendent de distribuir als socis 1.703,08 euros dels quals 581,21 son interessos generats del compte corrent. Durant el 2016 aquests imports seran distribuïts.

Ingrés pendent d'aplicació Projecte Europeu CloudOpting

L'Institut actua com a coordinador del projecte "CloudOpting", cofinançat per l'Unió Europea, en el qual participa amb varis socis.

A final de l'exercici resta pendent de distribuir als socis 992.022,26 euros dels quals 662,43 son interessos generats del compte corrent. Aquesta part de la subvenció es distribuirà en funció de l'evolució de les tasques que realitzen els diversos partners que hi participen.



b) Detall dels deutes mantinguts per l'Institut al tancament de l'exercici a valor raonable

L'Institut no manté en balanç passius financers a valor raonable, ni durant l'exercici ha registrat operacions que haguessin de registrar-se a valor raonable.

c) Resum per categories

No procedeix, atès que llevat de les operacions habituals, l'Institut no ha realitzat durant l'exercici operacions que haguessin de registrar-se a cost amortitzat o a valor raonable, ni tampoc manté en balanç saldos que hagin de valorar-se d'acord amb aquests criteris.

d) Obligacions pendents d'aplicació

A 31 de desembre de 2015, l'Institut té obligacions pendents d'aplicació al pressupost de despeses per import de 1.434.340,12 euros, atès que les esmentades obligacions no han estat aprovades pels òrgans de govern de l'Institut. De la totalitat d'aquestes despeses realitzades a l'exercici 2015 un import de 1.117.925,37 euros, s'han registrat amb càrrec a l'epígraf d'Altres despeses de gestió ordinària del compte del resultat econòmic-patrimonial i 316.414,75 euros a l'epígraf de Deutors per operacions de gestió al tractar-se d'inversions realitzades per compte de l'Ajuntament de Barcelona. Està previst que la totalitat d'aquestes obligacions s'aprovin a l'exercici 2016.

11.2 Línies de crèdit

Durant l'exercici l'Institut no ha contractat cap línia de crèdit ni tampoc a la data de tancament es mantenen deutes per operacions d'aquesta naturalesa.

11.3 Informació sobre els riscos de tipus de canvi i de tipus d'interès.

a) Riscos de tipus de canvi

L'Institut no té deutes en moneda diferent de l'euro i, per tant, no té riscos d'aquest tipus.

b) Riscos de tipus d'interès

L'Institut no manté passius financers valorats a cost amortitzat, de manera que no té riscos d'aquesta naturalesa.

11.4 Avals o altres garanties concedides.

a) Avals concedits

Durant l'exercici l'Institut no ha atorgat avals a favors de tercers, ni a la data de tancament manté avals atorgats a tercers.

b) Avals executats

Per la raó que s'assenyala a l'apartat a) anterior no s'han executat avals dels que hagi de respondre l'Ajuntament.

c) Avals reintegrats

En no mantenir avals a favor de tercers, ni haver fer-se càrrec en exercicis anteriors de deutes de tercers, en l'exercici no s'han reintegrat avals a favor de l'Institut.

11.5 Informació sobre els riscos de tipus de canvi i de tipus d'interès.

a) Informació sobre el període mig de pagament a proveïdors: Disposició addicional tercera, "Deure d'informació" de la Llei 15/2010, de 5 de juliol

En relació al que preveu la Llei 15/2010, de 5 de juliol, de mesures de lluita contra la morositat en operacions comercials, i pel que fa a les obligacions dels contractes formalitzats a data 31 de desembre de 2015 es facilita la següent informació:

	Dies
Període mig de pagament a proveïdors	0,35
Ràtio de les operacions pagades	8,11
Ràtio de les operacions pendents de pagament	-21,09

Total pagaments realitzats	Import
- Menys de 30 dies	16.765.375,27
- Entre 31 - 40 dies	11.563.688,72
- Entre 41 - 50 dies	11.257.062,73
- Entre 51 - 60 dies	4.509.122,42
- Entre 61 - 70 dies	2.602.598,03
- Més de 70 dies	1.185.372,09
	47.883.219,26

Total pagaments pendents, per serveis acreditats al 2015 (operacions capítol 2+6)	Import
- Factures entrades al registre de l'Institut fins el 31 de desembre de 2015	9.121.366,99
- Factures entrades al registre de l'Institut a partir de l'1 de gener de 2016, obligacions reconegudes al pressupost 2015	8.202.040,56
	17.323.407,55

b) Deutes amb garantia real

L'Institut no manté deutes amb garantia real.

c) Deutes impagats durant l'exercici

L'Institut no ha impagat cap dels deutes contrets, mantenint els terminis de pagament d'acord amb la normativa que li resulta d'aplicació.

11.6 Ajustaments per periodificacions d'Actiu i Passiu

a) Periodificacions d'actiu

El saldo d'aquest epígraf es compon íntegrament per despeses anticipades associats als següents projectes:

Projectes	Import
Dret d'ús llicències EMC Documentum (IECISA)	1.060.238,61
Projecte i-City (CE)	48.231,80
Projecte G-Motit (CE)	1.249,64
Total	1.109.720,05

b) Periodificacions de passiu

El saldo d'aquest epígraf es compon íntegrament per ingressos anticipats associats als següents projectes:

Projectes	Import
P.11.6129.01 Bcn WIFI. Entensió xarxa Parcs i Jardins	648.834,65
Transf. Capital AMB-TMB WIFI Transport Públic	159.520,00
P.11.6033.02 RUN Manteniment. Suport al desenvolupament	64.740,00
PROJECTE EUROPEU EUNOIA	643,98
PROJECTE EUROPEU CLOUD OPTING	73,71
PROJECTE EUROPEU CLOUD OPTING	132.156,30
PROJECTE EUROPEU CLOUD OPTING	9.779,47
PROJECTE EUROPEU CLOUD OPTING	20.581,74
PROJECTE EUROPEU INSHIGT	25.028,51
PROJECTE EUROPEU DC4 CITIES	62.010,58
PROJECTE EUROPEU BESOS	67.803,58
PROJECTE EUROPEU GROWSMARTER	37.680,16
ENCÀRREC DE GESTIÓ 0961 - EG001 FOCIVESA -ASSESSORAMENT I GES. INF.	18.663,65
ENCÀRREC DE GESTIÓ 0962 - EG IMSS PARAMETRITZACIÓ DEL SISTEMA SAP	34.046,68
ENCÀRREC DE GESTIÓ 0966 - GERÈNCIA RECURSOS -SERVEIS MILLORA	13.212,30
ENCÀRREC DE GESTIÓ 0982 - EG011 G.R. -3 PROJ. FINANÇATS ANNEX CONT	10.237,53
ENCÀRREC DE GESTIÓ 0983 - EG012 EEIO -PLA RENOVACIÓ SIST. HISENDA	4.573,80
ENCÀRREC DE GESTIÓ 0985 - EG014 DISTR. HORTA GUINARDÓ -SERVEI RGS	16.875,00
ENCÀRREC DE GESTIÓ 0986 - EG015 G.R. -MANTENIMENT APLICACIÓ CRM	826.657,19

...

...

Projectes	Import
ENCÀRREC DE GESTIÓ 0987 - EG016 H.U. -CITY PROTOCOL SOCIETY-	46.295,30
ENCÀRREC DE GESTIÓ 0988 - EG017 H.U. -SIST. GESTIÓ ACTIUS GER.ADJ. I	46.940,02
ENCÀRREC DE GESTIÓ 0991 - EG020 H.U. -SERV. CONTINUITAT MOBILEID C	10.703,62
ENCÀRREC DE GESTIÓ 0993 - EG022 IMSS -OFICINA TÈCNICA I QUALITAT D	44.524,74
ENCÀRREC DE GESTIÓ 0994 - EG023 G.ADJ. COORD. TERR. -ADAPTACIÓ D'	1.094,30
ENCÀRREC DE GESTIÓ 0995 - EG025 H.U. -DSV. PROGRAMA EDUCATIU STEM-	72.397,51
ENCÀRREC DE GESTIÓ 0996 EG026 G.R. -GESTIÓ INTEGRADA DE LES XARX	83.244,52
ENCÀRREC DE GESTIÓ 0997 - EG027 G.R. -CLOUD PRIVAT APLICACIO CRM-	239.369,65
ENCÀRREC DE GESTIÓ 0998 - EG028 G.D. SANT ANDREU -INSTAL.PUNT WIFI	13.379,58
ENCÀRREC DE GESTIÓ 0999 - GR -MANTENIMENT I MILLORA DIVERSOS	656.610,22
ENCÀRREC DE GESTIÓ 1901 - EG001 GEEiO -PPLA RENOVACIÓ HISENDA 2A FASE-	549.391,21
ENCÀRREC DE GESTIÓ 1902 - IMEB - GESTIÓ I COORDINACIÓ SIST. INFO.	58.327,00
ENCÀRREC DE GESTIÓ 1903 - BCASA - SUPORT TÈCNIC GESTIÓ ACCÉS XARXA	20.738,41
ENCÀRREC DE GESTIÓ 1904 - HU-SI PORTAL INFO.URB PIU, AUTORITAS PLAN	625.864,70
ENCÀRREC DE GESTIÓ 1905 - IMEB -SUPORT A LA GESTIÓ TIC-	50.820,00
ENCÀRREC DE GESTIÓ 1907 - GM - MANT. INFRAESTR. I SERVEIS DE GESTIÓ	516.168,00
ENCÀRREC DE GESTIÓ 1908 - DRETS SOCIALS -PROJECTES VINCLES BCN-	178.522,50
ENCÀRREC DE GESTIÓ 1909 - SIP CONTACTLESS ALS HOTELS	20.000,00
ENCÀRREC DE GESTIÓ 1910 - GR - BDU PUNTS INTERÈS TURÍSTIC-	125.000,00
ENCÀRREC DE GESTIÓ 1911 - GM - LLANÇAMENT BIMAP I GBOOK	21.000,00
ENCÀRREC DE GESTIÓ 1912 - GR - MANT. WIFI 49 CENTRES CÍVICS	57.446,02
ENCÀRREC DE GESTIÓ 1913 - GM SERVEIS OFFICE 365	77.030,00
ENCÀRREC DE GESTIÓ 1914 - GM EVOLUTIUS BUMAP TURISME	150.000,00
ENCÀRREC DE GESTIÓ 1915 - GM REGUL. LLIC. DOCUMENTUM	863.652,00
ENCÀRREC DE GESTIÓ 1916 -ICUB XARXA FOM 15 CENTRES CIVICS	19.774,00
ENCÀRREC DE GESTIÓ 1917 - DRETS SOCIALS WIFI CASAL GENT GRAN	27.510,00
DIFERÈNCIES PERIODIFICACIÓ E.G.	-212,80
Total	6.728.709,33

12. COBERTURES COMPTABLES

L'Institut no manté deutes que hagin requerit de cobertura comptable.

13. ACTIUS CONSTRUÏTS O ADQUIRITS PER A ALTRES ENTITATS I ALTRES EXISTÈNCIES

Els moviments produïts durant l'exercici 2015 en els diferents comptes de l'immobilitzat material corresponents a les inversions que gestiona l'Institut per compte de l'Ajuntament de Barcelona, es troben recollits a la nota 5 de la memòria.

14. MONEDA ESTRANGERA

A la data de tancament, l'Institut no té cap element d'actiu o passiu denominat en moneda diferent de l'euro, ni tampoc durant l'exercici s'han realitzat operacions en moneda estrangera.

15. TRANSFERÈNCIES, SUBVENCIONS I ALTRES INGRESSOS I DESPESES

15.1. Ingressos.

15.1.1. Transferències i subvencions rebudes

- El detall dels imports registrats en l'exercici en concepte de transferències i subvencions rebudes es detallen a continuació:

		Pressupost
De l'exercici		
	Ajuntament de Barcelona (Nota 30)	43.581.664,36
	I.M.H. (Nota 30)	3.540.000,00
	I.M.E.B. (Nota 30)	109.147,00
	I.M.U. (Nota 30)	3.626,16
	I.M.M.B. (Nota 30)	19.793,00
	I.B.E. (Nota 30)	11.744,75
	I.M.S.S. (Nota 30)	100.000,00
	A.G. Estat	15.778,74
	Subv. Generalitat Proj. Connenteu-ICT	10.559,23
	Consorci Biblioteques (Nota 30)	70.000,00
	Subvencions projectes CE	408.982,31
Total Transferències i Subvencions rebudes:		47.871.295,55

Les transferències compleixen els requisits de reconeixement i valoració descrits a la Nota 4.9.

15.1.2. Vendes, prestacions de serveis i altres ingressos de gestió ordinària

- Els ingressos obtinguts per vendes i prestacions de serveis es detallen a continuació classificats en funció dels béns i/o serveis comercialitzats:

		Pressupost
De l'exercici		
	Serveis informàtics Parcs i Jardins (Nota 30)	427.808,90
	Serveis informàtics entitats Grup Municipal (Nota 30)	268.292,53
	Cànon utilització Fibra òptica	219.560,00
	Altres	40.547,94
Total vendes, prestacions de serveis i altres ingressos de gestió ordinària:		956.209,37

15.2. Despeses.

15.2.1. Transferències i subvencions concedides

El detall de les transferències i subvencions concedides en l'exercici es facilita a continuació, indicant-ne la normativa d'acord amb la qual s'han lliurat, l'import de les obligacions reconegudes i les dades identificatives de les entitats receptores. En el cas de les subvencions s'informa sobre la seva finalitat.

De l'exercici	Pressupost
-Transferències i subvencions corrents	
Ajuntament de Barcelona (Nota 30)	6.266,30
A tercers	319.362,59
Total Transferències i subvencions corrents	325.628,89
-Transferències de capital	
A Transports de BCN	213.333,33
A ferrocarril Metropolità de BCN	106.666,67
Total transferències de capital	320.000,00
Total Transferències i subvencions atorgades (veure Nota 2)	645.628,89

15.2.2. Despeses de personal

- Les despeses de personal de l'exercici es detallen a continuació:

	Exercici 2015
Sous salaris i assimilats	10.031.380,79
Sous i salaris	10.031.380,79
Càrregues socials	2.609.315,95
Cotitzacions socials de l'ocupador	2.556.287,91
Altres despeses socials	53.028,04
DESPESES DE PERSONAL	12.640.696,74

La plantilla de personal de l'Institut està integrada per:

- Personal funcionari i laboral de l'Ajuntament de Barcelona, adscrit a l'Institut.
- Personal laboral del propi Institut.

El personal de l'Institut es regeix per:

- L'acord de condicions de treball comunes dels empleats públics de l'Ajuntament de Barcelona, aplicable tant al personal funcionari com als treballadors contractats en règim laboral.
- El règim de condicions de treball propi dels empleats públics: el personal funcionari amb complement 28 de destinació o superior i el personal eventual de confiança i d'assessorament especial, per analogia.
- El catàleg de llocs de treball de l'Ajuntament de Barcelona, de categories professionals i de taules retributives.

El nombre de treballadors a 31 de desembre es detalla a la Nota 1.6 d'aquesta memòria.

15.2.3. Altres despeses de gestió ordinària

Arrendaments i cànons	901.570,41
Reparacions i conservació	4.740.270,95
Serveis professionals independents	5.687,00
Transports	1.638,34
Primes d'assegurances	17.434,07
Serveis bancaris i similars	829,08
Publicitat i propaganda	20.240,59
Subministraments	538.293,48
Comunicacions i altres serveis	27.350.270,42
Despeses realitzades pendents d'aplicació al pressupost (Nota 11.1.d)	1.117.925,37
Total Altres despeses de gestió ordinària	34.694.159,71

16. PROVISIONS I CONTINGÈNCIES

16.1. El detall del moviment de les provisions reconegudes en el passiu del balanç, tant a curt com a llarg termini, durant l'exercici ha estat el següent:

Epígraf	Saldo a 1.01.2015		(+/-) Traspasos		(-) Disminucions		Saldo a 31.12.2015	
	Llarg termini	Curt termini	Llarg termini	Curt termini	Llarg termini	Curt termini	Llarg termini	Curt termini
Paga extraordinària desembre 2012	588.316,41	-	-290.114,17	290.114,17	-298.202,24	-	-	290.114,17
TOTAL	588.316,41	-	-290.114,17	290.114,17	-298.202,24	-	-	290.114,17

Aquest epígraf inclou per import de 290.114,17 euros una provisió de l'import de la paga extraordinària de desembre de l'exercici 2012 que resta pendent de pagament a 31 de desembre de 2015.



La paga no va fer-se efectiva el desembre de 2012, en restar suprimida d'acord amb l'article 12.1 del Reial Decret Llei 20/2012, de 13 de juliol, de mesures per a garantir l'estabilitat pressupostària i de foment de la competitivitat.

L'article 2.4 d'aquesta disposició preveia que "les quantitats derivades de la supressió de la paga extraordinària i de les pagues addicionals de complement específic o pagues addicionals equivalents, d'acord amb el disposat en aquest article, es destinaran en exercicis futurs a realitzar aportacions a plans de pensions o contractes d'assegurança col·lectiva que incloguin la cobertura de la contingència de jubilació, amb subjecció al que estableix la Llei Orgànica 2/2012, d'Estabilitat Pressupostària i Sostenibilitat Financera i en els termes i amb l'abast que es determini en les corresponents lleis de pressupostos.

En tractar-se d'un passiu exigible cert, l'import de la paga (588.316,41 euros) es va carregar a l'epígraf "Despeses de personal" del deure del compte de pèrdues i guanys de l'exercici 2012, amb abonament a l'epígraf "Provisions a llarg termini" del passiu del balanç.

La Llei 36/2014, de 26 de desembre, de Pressupostos Generals de l'Estat per l'any 2015, estableix a la disposició addicional dotzena apartat ú.1 que cada Administració Pública, en el seu àmbit, podrà aprovar l'abonament de quantitats en concepte de recuperació de la paga extraordinària i de les pagues addicionals de complement específic o pagues addicionals equivalents.

El 2015 l'Institut ha fet efectiu el pagament de 298.202,24 euros, arran del Decret d'Alcaldia d'11 de novembre de 2015. Resta pendent d'abonar al 2016, en les condicions que estableixen la Disposició addicional dotzena de la Llei 48/2015, de 29 d'octubre, de Pressupostos generals de l'Estat per a l'any 2016 i el Decret d'alcaldia de 15 de desembre de 2015, l'import de 290.114,17 euros, corresponent al 49,31% restant de la paga.

16.2. Passius contingents.

A la data de tancament de l'exercici no té obligacions possibles o presents que puguin qualificar-se com a passius contingents i sobre les que calgui informar en la memòria.

16.3. Actius contingents.

A la data de tancament de l'exercici, l'Institut no té actius de naturalesa contingent dels que calgui informar en la memòria.

17. INFORMACIÓ SOBRE EL MEDI AMBIENT

L'Institut no ha registrat obligacions amb càrrec al pressupost de l'exercici que tinguin incidència concreta en el medi ambient.

18. ACTIUS EN ESTAT DE VENDA

A la data de tancament, l'Institut no manté en balanç actius no corrents el valor comptable dels quals hagi de recuperar-se a través de la seva venda.

19. PRESENTACIÓ PER ACTIVITATS DEL COMPTE DEL RESULTAT ECONÒMIC-PATRIMONIAL

Per a l'execució de les seves operacions l'Institut estructura el seu pressupost en un únic programa, el 926, Comunicacions internes.

Conseqüentment, tant la liquidació del pressupost com el compte del resultat econòmic-patrimonial són representatius d'aquesta activitat.

20. OPERACIONS PER ADMINISTRACIÓ DE RECURSOS PER COMPTE D'ALTRES ENS PÚBLICS

L'Institut no té operacions per administració de recursos per compte d'altres ens públics.

21. OPERACIONS NO PRESSUPOSTÀRIES DE TRESORERIA

A continuació s'informa sobre les operacions no pressupostàries de tresoreria que comprenen aquelles operacions realitzades durant l'exercici que han donat lloc al naixement o extinció de:

- Deutors i creditors que, d'acord amb la normativa vigent per a l'Entitat, no s'hagin d'imputar al seu pressupost, ni en el moment del seu naixement ni en el del seu venciment.
- Partides representatives de cobraments i pagaments pendents d'aplicació definitiva, tant per operacions pressupostàries com no pressupostàries.

21.1. Estat de deutors no pressupostaris.

Compte	Concepte		Saldo inicial a 1 de gener 2015	Càrrecs durant l'exercici	Cobraments realitzats en l'exercici	Cobraments pendents d'aplicació a 31 de desembre
	Codi	Descripció				
544 Crèdits a curt termini al personal	54400001	A comptes personal	6.404,27	25.961,57	22.680,79	9.685,05
440 deutors per Iva Transferit	44000000	Iva repercutit pendent cobrament dels deutors	5.603,07	0,00	5.603,07	0,00
Total compte			12.007,34	25.961,57	28.283,86	9.685,05



21.2. Estat de creditors no pressupostaris.

Compte	Concepte		Saldo a 1 de gener	Modificacions saldo inicial	Abonaments realitzats en l'exercici	Total creditors	Càrrecs realitzats en l'exercici	Creditors pendents de pagament a 31 de desembre
	Codi	Descripció						
41 - Creditors no pressupostaris	410	Creditors per IVA Soportat	31.210,69	0,00	2.934,75	34.145,44	-33.436,69	708,75
	419	Altres Creditors no pressupostat	-490.042,13	0,00	2.950.712,38	2.460.670,25	-3.453.151,95	-992.481,70
Total compte			-458.831,44	0,00	2.953.647,13	2.494.815,69	-3.486.588,64	-991.772,95
47 - Administracions públiques	475	Hisenda Pública, creditora per diferents conceptes	-383.713,72	0,00	4.770.055,28	4.386.341,56	-4.729.056,85	-342.715,29
	476	Organismes de Previsió Social, creditors	-273.804,39	0,00	6.336.892,96	6.063.088,57	-6.326.641,20	-263.552,63
Total compte			-657.518,11	0,00	11.106.948,24	10.449.430,13	-11.055.698,05	-606.267,92
55 - Altres comptes financers	558	Provisions de fons per a pagaments justificats	180,25	0,00	175.981,78	176.162,03	-176.162,03	0,00
Total compte			180,25	0,00	175.981,78	176.162,03	-176.162,03	0,00
56 - Fiances i dipòsits rebuts i constituïts a curt termini	561	Dipòsits a curt termini	-1.844.307,09	0,00	247.272,38	-1.597.034,71	-285.568,99	-1.882.603,70
Total compte			-1.844.307,09	0,00	247.272,38	-1.597.034,71	-285.568,99	-1.882.603,70
Total compte			-2.960.476,39	0,00	14.483.849,53	11.523.373,14	-15.004.017,71	-3.480.644,57

21.3. Estat de partides pendents d'aplicació.

a) Cobraments pendents d'aplicació

Compte	Concepte		Cobraments pendents d'aplicació a 1 de gener	Modificacions saldo inicial	Cobraments realitzats en l'exercici	Total cobraments pendents d'aplicació	Cobraments aplicats en l'exercici	Cobraments pendents d'aplicació a 31 de desembre
	Codi	Descripció						
554 Cobraments pendents d'aplicació	55490304	CloudOpting	-530,07	0,00	1.232.085,39	1.231.555,32	-1.232.217,75	-662,43
	55490611	i-City	-489,71	0,00	17.116,00	16.626,29	-17.207,50	-581,21
Total compte			-1.019,78	0,00	1.249.201,39	1.248.181,61	-1.249.425,25	-1.243,64

b) Pagaments pendents d'aplicació

Compte	Concepte		Saldo a 1 de gener	Modificacions saldo inicial	Càrrecs realitzats en l'exercici	Total deutors	Abonaments realitzats en l'exercici	Deutors pendents de cobrament a 31 de desembre
	Codi	Descripció						
558- Provisions de fons per a pagaments a justificar i bestretes de caixa fixe	5580	Provisió fons pagaments a justificar	0,00	0,00	42.188,68	42.188,68	-42.188,68	0,00
	5581	Provisió fons pagaments bestretes caixa fixe	180,25	0,00	175.981,78	176.162,03	-176.162,03	0,00
	5584	Lliuraments per a pagaments a justificar	0,00	0,00	107.000,00	107.000,00	-107.000,00	0,00
	5585	Lliuraments per a reposició bestretes caixa fixe pendents de pagament	0,00	0,00	176.162,03	176.162,03	-176.162,03	0,00
Total compte			180,25	0,00	501.332,49	501.512,74	-501.512,74	0,00

22. CONTRACTACIÓ ADMINISTRATIVA. PROCEDIMENTS D'ADJUDICACIÓ

A continuació es detallen els imports agregats de les contractacions administratives realitzades en l'exercici en funció del seu procediment d'adjudicació:

Tipus de contracte	Procediment obert	Procediment negociat	Diàleg competitiu	Acord marc Ajutament	Adjudicació directa "Exclusius"	Menors	Total
	Multiplic. Criteris	Sense publicitat					
D'obres						75.972,00	75.972,00
De subministraments		217.796,37			3.676.641,65	617.157,49	4.511.595,51
De serveis	10.232.919,63	2.460.941,04	1.325.999,99	120.000,00	3.913.001,11	5.778.093,27	23.830.955,04
TOTAL	10.232.919,63	2.678.737,41	1.325.999,99	120.000,00	7.589.642,76	6.471.222,76	28.418.522,55

El quadre anterior inclou contractes tramitats el 2015 que entren en vigor el 2016:

- Contractes menors de Serveis per import de 86.581,31 euros.
- Diàleg competitiu de Serveis adjudicat a 2015, pendent de formalització a 2016 per import de 1.325.999,99 euros.



23. VALORS REBUTS EN DIPÒSIT

Concepte		Saldo a 1 de gener	Modificacions saldo inicial	Dipòsits rebuts en l'exercici	Total devolucions reconegudes	Total dipòsits rebuts	Dipòsits cancel·lats	Dipòsits pendents de devolució a 31 de desembre
Compte	Descripció							
060	Valors dipositats	3.642.655,86	0,00	912.708,22		912.708,22	533.917,61	4.021.446,47
065	Dipositants en valors	-3.642.655,86		-912.708,22		-912.708,22	-533.917,61	-4.021.446,47
Total		0,00	0,00	0,00	0,00	0,00	0,00	0,00

24. INFORMACIÓ PRESSUPOSTÀRIA

24.1 Exercici corrent.

1) Pressupost de despeses

a) Modificacions de crèdit

Aplicació pressupostària	Descripció	Crèdits Generats per ingressos	Transferències de crèdit	Incorporació de Romanents	Total Modificacions
	Operacions de corrent	14.055.210,14	-14.889,68	3.918.572,36	17.958.892,82
capítol 1	Despeses de personal	201.525,28	0,00	186.859,63	388.384,91
capítol 2	Despeses en bens corrents i serveis	13.835.858,56	-14.889,68	3.731.712,73	17.552.681,61
capítol 4	Transferències corrents	17.826,30	0,00	0,00	17.826,30
	Operacions de capital	16.667.512,72	14.889,68	1.329.260,00	18.011.662,40
capítol 6	Inversions reals	16.667.512,72	14.889,68	849.740,00	17.532.142,40
capítol 7	Transferències de capital	0,00	0,00	479.520,00	479.520,00
Total		30.722.722,86	0,00	5.247.832,36	35.970.555,22

Les modificacions al pressupost han estat per donar cobertura a les despeses següents:

Despeses de personal:	388.384,91
- Paga extraordinària desembre 2012, 26,23%	201.525,28
- Personal projecte europeu CloudOpting	186.859,63
Despeses en bens corrents i serveis:	17.552.681,61
- Despeses per l'execució dels encàrrecs de gestió rebuts	17.552.681,61
Transferències corrents :	17.826,30
- Convenis de col·laboració amb Universitats per formació estudiants	17.826,30
Inversions reals	18.011.662,40
- Reposició de mobiliari	14.889,68
- Execució dels projectes d'inversió aprovats per la Comissió de Govern	17.517.252,72
- WIFI Transport Públic AMB-TMB	479.520,00
Total	35.970.555,22

b) Romanents de crèdit

Aplicació pressupostària	Descripció	Romanents No Compromesos		
		Incorporables	No Incorporables	Total
	Operacions de corrent	5.722.997,08	1.499.448,14	7.222.445,22
capítol 1	Despeses de personal	132.230,01	157.169,07	289.399,08
capítol 2	Despeses en bens corrents i serveis	5.590.767,07	1.336.681,66	6.927.448,73
capítol 4	Transferències corrents	-	5.597,41	5.597,41
	Operacions de capital	1.624.851,09	793.574,65	2.418.425,74
capítol 6	Inversions reals	1.465.331,09	793.574,65	2.258.905,74
capítol 7	Transferències de capital	159.520,00	-	159.520,00
	Total	7.347.848,17	2.293.022,79	9.640.870,96

c) Creditors per operacions pendents d'aplicar al Pressupost.

Al tancament de l'exercici resta pendent d'aplicació al pressupost 1.434.340,12 euros, import que està registrat al compte 413 " Creditors per operacions pendents d'aplicar al pressupost", circumstància que ja ha estat explicada a la nota 11.1.d) d'aquesta memòria .

2) Pressupost d'ingressos

a) Procés de gestió

a₁) Drets anul·lats

En l'execució del pressupost de l'exercici no s'han produït operacions d'anul·lacions d'ingressos.

a₂) Drets cancel·lats

En l'execució del pressupost de l'exercici no s'han produït operacions de cancel·lació d'ingressos.

a₃) Recaptació neta

En no haver-se produït operacions de devolució d'ingressos el drets recaptats nets de l'exercici (36.174.766,62 euros, vegeu Estat de liquidació del pressupost d'ingressos) són coincidents amb la recaptació total.

Aplicació pressupostària	Descripció	Recaptació total	Devolució d'ingressos	Recaptació Total
	Operacions de corrent	28.876.378,95	-	28.876.378,95
capitol 3	Taxes i altres ingressos	491.087,47	-	491.087,47
capitol 4	Transferències corrents	28.385.070,91	-	28.385.070,91
capitol 5	Ingressos patrimonials	220,57	-	220,57
	Operacions de capital	7.298.387,67	-	7.298.387,67
capitol 6	Venda d'inversions reals	7.298.387,67	-	7.298.387,67
	Total	36.174.766,62	-	36.174.766,62

b) Devolucions d'ingressos

En l'execució del pressupost de l'exercici no s'han produït operacions de devolució d'ingressos.

c) Compromisos d'ingrés

Al tancament de l'exercici hi ha un compromís d'ingrés concertat per un import de 80.000 euros corresponents al projecte d'inversions anomenat Vincles.

Aquest compromís d'ingrés correspon a una AD aprovada per part de l'Ajuntament durant 2015, finançada amb una subvenció de la Fundació Bloomberg Family Foundation, que s'ha de materialitzar a l'exercici 2016 i finançarà les despeses d'inversió necessàries per executar el projecte.

24.2 Exercicis tancats.

1) Pressupost de despeses. Obligacions de pressupostos tancats

Aplicació pressupostària	Descripció	Obligacions Pendants de pagament a 1 de Gener	Modificacions Saldo inicial i anul.lacions	Total Obligacions	Prescripcions	Pagaments Realitzats	Obligacions Pendants de pagament a 31 de desembre
	Operacions de corrent	3.893.709,23	-	3.893.709,23	-	- 3.893.709,23	-
capitol 1	Despeses de personal	-	-	-	-	-	-
capitol 2	Despeses en bens corrents i serveis	3.794.209,23	-	3.794.209,23	-	- 3.794.209,23	-
capitol 4	Transferències corrents	99.500,00	-	99.500,00	-	- 99.500,00	-
	Operacions de capital	14.337.818,69	-	14.337.818,69	-	-14.337.818,69	-
capitol 6	Inversions reals	12.059.338,69	-	12.059.338,69	-	- 12.059.338,69	-
capitol 7	Transferències de capital	2.278.480,00	-	2.278.480,00	-	- 2.278.480,00	-
	Total	18.231.527,92	-	18.231.527,92	-	-18.231.527,92	-

2) Drets a cobrar de pressupostos tancats

a) Drets pendants de cobrament totals

Aplicació pressupostària	Descripció	Drets Pendents de cobrament a 1 de Gener	Modificacions Saldo inicial	Drets anul.lats	Drets Cancel.lats	Recaptació	Drets Pendents de Cobrament a 31 de Desembre
	Operacions de corrent	10.757.983,85	-	-	-	-10.757.983,85	-
capitol 3	Taxes i altres ingressos	36.945,86	-	-	-	- 36.945,86	-
capitol 4	Transferències corrents	10.721.037,99	-	-	-	- 10.721.037,99	-
	Operacions de capital	16.548.166,21	-	-	-	-16.548.166,21	-
capitol 6	Venda d'inversions reals	16.548.166,21	-	-	-	- 16.548.166,21	-
capitol 7	Transferències de capital	-	-	-	-	-	-
	Total	27.306.150,06	-	-	-	-27.306.150,06	-

c) Drets anul.lats

En l'exercici no s'han produït operacions d'anul.lació de drets reconeguts en exercicis anteriors.

d) Drets cancel.lats

En l'exercici no s'han registrat operacions de cancel.lació de drets reconeguts en exercicis anteriors.

3) Variació de resultats pressupostaris d'exercicis anteriors.

En l'exercici no s'han registrat operacions de variacions de drets o d'obligacions reconegudes en exercicis anteriors, de manera que no s'han produït variacions en els resultats pressupostaris d'aquests exercicis.

24.3. Exercicis posteriors.

1) Compromisos de despesa amb càrrec a pressupostos d'exercicis posteriors

Aplicació Pressupostària	Descripció	2016	2017	2018	2019	2020	2021	2022
	Operacions corrents							
Capitol 1	Despeses de personal	-	-	-	-	-	-	-
Capitol 2	Despeses corrents en béns i serveis	21.565.478,13	14.721.350,54	5.318.934,64	1.143.450,00	1.143.450,00	1.143.450,00	190.575,00
Capitol 4	Transferències corrents	5.260,80	-	-	-	-	-	-
	Operacions de capital							
Capitol 6	Inversions reals	6.357.070,76	4.971.537,61	2.191.066,90	-	-	-	-
	Total	27.927.809,69	19.692.888,15	7.510.001,54	1.143.450,00	1.143.450,00	1.143.450,00	190.575,00

2) Compromisos d'ingrés amb càrrec a pressupostos d'exercicis posterior.

No hi ha compromisos d'ingrés concertats en exercicis anteriors que tinguin repercussió en pressupostos d'exercicis futurs.

24.4. Execució de projectes de despesa.

En les següents taules es presenta informació individualitzada dels projectes de despesa que es trobaven en execució l'1 de gener o que s'han iniciat en el decurs de l'exercici. En la columna "Finançament afectat" s'indica si el projecte compta amb recursos afectats per al seu finançament:



RESUM D'EXECUCIÓ									
Denominació	Any d'inici	Duració	Despesa prevista	despesa compromesa	Obligacions reconegudes			Despesa pendent de realitzar	Finançament afectat de la despesa prevista
					A 1 de gener	En l'exercici	Total		
INVERSIONS 2014 ICUB	2014	2016	64.740,00	0,00	0,00	0,00	0,00	64.740,00	64.740,00
WIFI PARCS I JARDINS	2014	2016	785.000,00	136.165,35	0,00	136.165,35	136.165,35	648.834,65	785.000,00
WIFI TMB	2014	2016	2.758.000,00	2.598.480,00	2.278.480,00	320.000,00	2.598.480,00	159.520,00	2.758.000,00
PROJECTE EUROPEU 0918 I-CITY	2012	2016	906.461,64	906.461,64	667.912,74	238.548,90	906.461,64	0,00	344.455,42
PROJECTE EUROPEU 0919 COMMONS4EU	2012	2015	146.414,00	146.414,00	146.414,00	0,00	146.414,00	0,00	73.207,00
PROJECTE EUROPEU 0920 CITYSDK	2012	2016	127.187,00	127.187,00	116.573,70	10.613,30	127.187,00	0,00	63.593,50
PROJECTE EUROPEU 0921 OPENDAI	2012	2016	132.446,66	132.446,66	123.915,92	8.530,74	132.446,66	0,00	66.223,33
PROJECTE EUROPEU 0923 EUNOIA	2012	2016	45.170,08	45.170,08	33.813,37	11.356,71	45.170,08	0,00	36.176,72
PROJECTE EUROPEU 0924 CLOUDOPTING	2014	2016	1.046.100,00	312.538,56	188.265,73	124.272,83	312.538,56	733.561,44	523.050,00
PROJECTE EUROPEU 0925 INSIGHT	2013	2016	96.300,00	26.507,23	10.110,76	16.396,47	26.507,23	69.792,77	76.950,00
PROJECTE EUROPEU 0926 DC4CITIES	2013	2016	238.400,00	114.774,61	69.347,94	45.426,67	114.774,61	123.625,39	181.349,57
PROJECTE EUROPEU 0927 BESOS	2013	2016	386.160,00	80.845,63	29.930,84	50.914,79	80.845,63	305.314,37	289.620,00
PROJECTE EUROPEU 0928 G-MOTT	2015	2017	54.375,00	28.437,14	0,00	28.437,14	28.437,14	25.937,86	54.375,00
PROJECTE EUROPEU 0929 GROWSMARTER	2015	2019	482.260,00	58.771,84	0,00	58.771,84	58.771,84	423.488,16	482.260,00
ENCÀRREC DE GESTIÓ 0961 - EG001 FOCIVESA -ASSESSORAMENT I GES. INF.	2014	2016	18.663,65	0,00	0,00	0,00	0,00	18.663,65	18.663,65
ENCÀRREC DE GESTIÓ 0962 - EG IMSS PARAMETRITZACIÓ DEL SISTEMA SAP	2014	2016	100.000,00	65.953,29	43.076,00	22.877,29	65.953,29	34.046,71	100.000,00
ENCÀRREC DE GESTIÓ 0966 - GERÈNCIA RECURSOS -SERVEI MILLORA	2014	2016	300.000,00	286.787,70	215.397,70	71.390,00	286.787,70	13.212,30	300.000,00
ENCÀRREC DE GESTIÓ 0969 - EG009 G.R. -BCN URBANLAB I MOBILE WORLD	2014	2016	72.600,00	72.255,07	22.183,70	50.071,37	72.255,07	344,93	72.600,00
ENCÀRREC DE GESTIÓ 0970 - EG010 ICUB -MANT. SIST. INF.-	2014	2016	1.887,90	1.887,89	0,00	1.887,89	1.887,89	0,01	1.887,90
ENCÀRREC DE GESTIÓ 0972 - TR_SSGG-02 GR - INE CENS ELECTORAL	2015	2015	15.778,74	15.778,74	0,00	15.778,74	15.778,74	0,00	15.778,74
ENCÀRREC DE GESTIÓ 0982 - EG011 G.R. -3 PROJ. FINANÇATS ANNEX CONT	2014	2016	500.000,00	489.762,47	433.895,41	55.867,06	489.762,47	10.237,53	500.000,00
ENCÀRREC DE GESTIÓ 0983 - EG012 EEIO -PLA RENOVACIÓ SIST. HISENDA	2014	2016	83.000,00	78.426,20	30.976,00	47.450,20	78.426,20	4.573,80	83.000,00
ENCÀRREC DE GESTIÓ 0985 - EG014 DISTR. HORTA GUINARDÓ -SERVEI RGS	2014	2016	16.875,00	0,00	0,00	0,00	0,00	16.875,00	16.875,00
ENCÀRREC DE GESTIÓ 0986 - EG015 G.R. -MANTENIMENT APLICACIÓ CRM	2014	2016	1.241.000,00	414.341,85	28.401,70	385.940,15	414.341,85	826.658,15	1.241.000,00
ENCÀRREC DE GESTIÓ 0987 - EG016 H.U. -CITY PROTOCOL SOCIETY-	2014	2016	90.000,00	43.704,70	43.704,70	0,00	43.704,70	46.295,30	90.000,00
ENCÀRREC DE GESTIÓ 0988 - EG017 H.U. -SIST. GESTIÓ ACTIUS GER.ADJ. I	2014	2016	77.526,94	30.586,91	8.806,94	21.779,97	30.586,91	46.940,03	77.526,94
ENCÀRREC DE GESTIÓ 0989 - EG018 H.U. -PUNTS INFO. TURÍSTICA 2a FASE	2014	2016	115.232,00	115.232,00	42.228,71	73.003,29	115.232,00	0,00	115.232,00
ENCÀRREC DE GESTIÓ 0991 - EG020 H.U. -SERV. CONTINUITAT MOBILEID C	2014	2015	350.000,00	339.296,37	143.915,61	195.380,76	339.296,37	10.703,63	350.000,00
ENCÀRREC DE GESTIÓ 0993 - EG022 IMSS -OFICINA TÈCNICA I QUALITAT D	2014	2016	85.000,00	40.475,25	0,00	40.475,25	40.475,25	44.524,75	85.000,00
ENCÀRREC DE GESTIÓ 0994 - EG023 G.ADJ. COORD. TERR. -ADAPTACIÓ D'	2014	2016	37.966,90	36.872,60	36.872,60	0,00	36.872,60	1.094,30	37.966,90
ENCÀRREC DE GESTIÓ 0995 - EG025 H.U. -DSV. PROGRAMA EDUCATIU STEM-	2014	2016	218.200,00	145.802,49	88.880,44	56.922,05	145.802,49	72.397,51	218.200,00
ENCÀRREC DE GESTIÓ 0996 - EG026 G.R. -GESTIÓ INTEGRADA DE LES XARX	2014	2016	126.604,87	43.360,35	0,00	43.360,35	43.360,35	83.244,52	126.604,87
ENCÀRREC DE GESTIÓ 0997 - EG027 G.R. -CLOUD PRIVAT APLICACIÓ CRM-	2014	2016	462.146,00	222.776,35	0,00	222.776,35	222.776,35	239.369,65	462.146,00
ENCÀRREC DE GESTIÓ 0998 - EG028 G.D. SANT ANDREU -INSTAL.PUNT WIFI	2014	2016	13.379,58	0,00	0,00	0,00	0,00	13.379,58	13.379,58
ENCÀRREC DE GESTIÓ 0999 - GR -MANTENIMENT I MILLORA DIVERSOS	2014	2016	2.200.000,00	2.034.573,91	0,00	2.034.573,91	2.034.573,91	165.426,09	2.200.000,00
ENCÀRREC DE GESTIÓ 1901 - EG001 GEEIO -PPLA RENOVACIÓ HISENDA 2A FASE-	2015	2016	1.627.500,00	1.078.108,79	0,00	1.078.108,79	1.078.108,79	549.391,21	1.627.500,00
ENCÀRREC DE GESTIÓ 1902 - IMEB -GESTIÓ I COORDINACIÓ SIST. INFO.	2015	2016	58.327,00	0,00	0,00	0,00	0,00	58.327,00	58.327,00
ENCÀRREC DE GESTIÓ 1903 - BCASA - SUPORT TÈCNIC GESTIÓ ACCÉS XARXA	2015	2016	35.107,42	14.369,00	0,00	14.369,00	14.369,00	20.738,42	35.107,42
ENCÀRREC DE GESTIÓ 1904 - HU-SI PORTAL INFO.URB PIU, AUTORITAS PLAN	2015	2016	755.880,00	130.015,30	0,00	130.015,30	130.015,30	625.864,70	755.880,00
ENCÀRREC DE GESTIÓ 1905 - IMEB -SUPORT A LA GESTIÓ TIC-	2015	2016	50.820,00	0,00	0,00	0,00	0,00	50.820,00	50.820,00
ENCÀRREC DE GESTIÓ 1906 - GEEIO -REALITZ DIV. SERVEIS (SAP BPC-PCM...)	2015	2016	1.000.539,42	621.603,92	0,00	621.603,92	621.603,92	378.935,50	1.000.539,42
ENCÀRREC DE GESTIÓ 1907 - GM -MANT. INFRAESTR. I SERVEIS DE GESTIÓ	2015	2016	516.169,00	0,00	0,00	0,00	0,00	516.169,00	516.169,00
ENCÀRREC DE GESTIÓ 1908 - DRETS SOCIALS -PROJECTES VINCLES BCN-	2015	2016	200.000,00	21.477,50	0,00	21.477,50	21.477,50	178.522,50	200.000,00
ENCÀRREC DE GESTIÓ 1909 - SIP CONTACTLESS ALS HOTELS	2015	2016	20.000,00	0,00	0,00	0,00	0,00	20.000,00	20.000,00
ENCÀRREC DE GESTIÓ 1910 - GR -BDU PUNTS INTERÉS TURÍSTIC-	2015	2016	125.000,00	0,00	0,00	0,00	0,00	125.000,00	125.000,00
ENCÀRREC DE GESTIÓ 1911 - GM -LLANÇAMENT BIMAP I GBOOK	2015	2016	21.000,00	0,00	0,00	0,00	0,00	21.000,00	21.000,00
ENCÀRREC DE GESTIÓ 1912 - GR -MANT. WIFI 49 CENTRES CÍVICS	2015	2016	57.446,02	0,00	0,00	0,00	0,00	57.446,02	57.446,02
ENCÀRREC DE GESTIÓ 1913 - GM SERVEIS OFFICE 365	2015	2016	77.030,00	0,00	0,00	0,00	0,00	77.030,00	77.030,00
ENCÀRREC DE GESTIÓ 1914 - GM EVOLUTIUS BUMAP TURISME	2015	2016	150.000,00	0,00	0,00	0,00	0,00	150.000,00	150.000,00
ENCÀRREC DE GESTIÓ 1915 - GM REGUL. L.LIC. DOCUMENTUM	2015	2016	863.652,00	0,00	0,00	0,00	0,00	863.652,00	863.652,00
ENCÀRREC DE GESTIÓ 1916 -ICUB XARXA FOM 15 CENTRES CIVICS	2015	2016	19.774,00	0,00	0,00	0,00	0,00	19.774,00	19.774,00
ENCÀRREC DE GESTIÓ 1917 - DRETS SOCIALS WIFI CASAL GENT GRAN	2015	2016	27.510,00	0,00	0,00	0,00	0,00	27.510,00	27.510,00
			19.000.630,82	11.057.648,39	4.803.104,51	6.254.543,88	11.057.648,39	7.942.982,43	17.530.616,98



24.5. Despeses amb finançament afectat.

En el següent quadre s'informa per a cada despesa amb finançament afectat de les desviacions de finançament per agent, tant de l'exercici com acumulades.

Descripció	Agent finançador		Coeficient de finançament	Desviacions de l'exercici		Desviacions acumulades	
	Tercer	Aplicació pressupostària		Positives	Negatives	Positives	Negatives
INVERSIONS 2014 ICUB	ICUB	Cap . 6	100,00%	0,00	0,00	64.740,00	
WIFI PARCS I JARDINS	Ajuntament	Cap . 6	100,00%	0,00	136.165,35	648.834,65	
WIFI TMB	Ajuntament	Cap. 7	100,00%	0,00	320.000,00	159.520,00	
PROJECTE EUROPEU 0918 I-CITY	CE	Cap. 2	38,00%		90.648,58	0,00	
PROJECTE EUROPEU 0919 COMMONS4EU	CE	Cap. 2	50,00%		68.363,90	0,00	
PROJECTE EUROPEU 0920 CITYSDK	CE	Cap. 2	50,00%		11.017,98	0,00	
PROJECTE EUROPEU 0921 OPENDAI	CE	Cap. 2	50,00%		2.212,37	0,00	
PROJECTE EUROPEU 0923 EUNOIA	CE	Cap. 2	80,09%		9.095,91	643,98	
PROJECTE EUROPEU 0924 CLOUDOPTING	CE	Cap. 1 i 2	50,00%		62.136,42	162.591,22	
PROJECTE EUROPEU 0925 INSIGHT	CE	Cap. 2	79,91%		4.084,85	25.028,51	
PROJECTE EUROPEU 0926 DC4CITIES	CE	Cap. 2	76,07%	27.096,18		62.010,58	
PROJECTE EUROPEU 0927 BESOS	CE	Cap. 2	75,00%		30.226,46	67.803,58	
PROJECTE EUROPEU 0928 G-MOTIT	CE	Cap. 2	100,00%		1.249,64	0,00	
PROJECTE EUROPEU 0929 GROWSMARTER	CE	Cap. 2	100,00%	37.680,16		37.680,16	
ENCÀRREC DE GESTIÓ 0961 - EG001 FOCIVESA -ASSESSORAMENT I GES. INF.	FOCIVESA	Cap. 2	100,00%			18.663,65	
ENCÀRREC DE GESTIÓ 0962 - EG IMSS PARAMETRITZACIÓ DEL SISTEMA SAP	IMSS	Cap. 2	100,00%		22.877,29	34.046,71	
ENCÀRREC DE GESTIÓ 0966 - GERÈNCIA RECURSOS -SERVEIS MILLORA	Ajuntament	Cap. 2	100,00%		71.390,00	13.212,30	
ENCÀRREC DE GESTIÓ 0969 - EG009 G.R. -BCN URBANLAB I MOBILE WORLD	Ajuntament	Cap. 2	100,00%		50.071,37	344,93	
ENCÀRREC DE GESTIÓ 0970 - EG010 ICUB -MANT. SIST. INF.-	ICUB	Cap. 2	100,00%		1.887,89	0,01	
ENCÀRREC DE GESTIÓ 0972 - TR_SSGG-02 GR - INE CENS ELECTORAL	INE	Cap. 2	100,00%			0,00	
ENCÀRREC DE GESTIÓ 0982 - EG011 G.R. -3 PROJ. FINANÇATS ANNEX CONT	Ajuntament	Cap. 2	100,00%		55.867,06	10.237,53	
ENCÀRREC DE GESTIÓ 0983 - EG012 EEIO -PLA RENOVACIÓ SIST. HISENDA	Ajuntament	Cap. 2	100,00%		47.450,20	4.573,80	
ENCÀRREC DE GESTIÓ 0985 - EG014 DISTR. HORTA GUINARDÓ -SERVEI RGS	Ajuntament	Cap. 2	100,00%			16.875,00	
ENCÀRREC DE GESTIÓ 0986 - EG015 G.R. -MANTENIMENT APLICACIÓ CRM	Ajuntament	Cap. 2	100,00%	749.059,85		826.658,15	
ENCÀRREC DE GESTIÓ 0987 - EG016 H.U. -CITY PROTOCOL SOCIETY-	Ajuntament	Cap. 2	100,00%	44.000,00		46.295,30	
ENCÀRREC DE GESTIÓ 0988 - EG017 H.U. -SIST. GESTIÓ ACTIUS GER.ADJ. I	Ajuntament	Cap. 2	100,00%		21.779,97	46.940,03	
ENCÀRREC DE GESTIÓ 0989 - EG018 H.U. -PUNTS INFO. TURÍSTICA 2a FASE	Ajuntament	Cap. 2	100,00%		73.003,28	0,00	
ENCÀRREC DE GESTIÓ 0991 - EG020 H.U. -SERV. CONTINUITAT MOBILEID C	Ajuntament	Cap. 2	100,00%		195.380,76	10.703,63	
ENCÀRREC DE GESTIÓ 0993 - EG022 IMSS -OFICINA TÈCNICA I QUALITAT D	IMSS	Cap. 2	100,00%		40.475,25	44.524,75	
ENCÀRREC DE GESTIÓ 0994 - EG023 G.ADJ. COORD. TERR. -ADAPTACIÓ D'	Ajuntament	Cap. 2	100,00%			1.094,30	
ENCÀRREC DE GESTIÓ 0995 - EG025 H.U. -DSV. PROGRAMA EDUCATIU STEM-	Ajuntament	Cap. 2	100,00%	69.777,95		72.397,51	
ENCÀRREC DE GESTIÓ 0996 - EG026 G.R. -GESTIÓ INTEGRADA DE LES XARX	Ajuntament	Cap. 2	100,00%		43.360,35	83.244,52	
ENCÀRREC DE GESTIÓ 0997 - EG027 G.R. -CLOUD PRIVAT APLICACIÓ CRM-	Ajuntament	Cap. 2	100,00%	35.467,65		239.369,65	
ENCÀRREC DE GESTIÓ 0998 - EG028 G.D. SANT ANDREU -INSTALPUNT WIFI	Ajuntament	Cap. 2	100,00%			13.379,58	
ENCÀRREC DE GESTIÓ 0999 - GR -MANTENIMENT I MILLORA DIVERSOS	Ajuntament	Cap. 2	100,00%		2.034.573,91	165.426,09	
ENCÀRREC DE GESTIÓ 1901 - EG001 GEEIO -PPLA RENOVACIÓ HISENDA 2A FASE-	Ajuntament	Cap. 2	100,00%	549.391,21		549.391,21	
ENCÀRREC DE GESTIÓ 1902 - IIMEB - GESTIÓ I COORDINACIÓ SIST. INFO.	IIMEB	Cap. 2	100,00%	58.327,00		58.327,00	
ENCÀRREC DE GESTIÓ 1903 - BCASA - SUPORT TÈCNIC GESTIÓ ACCÉS XARXA	BCASA	Cap. 2	100,00%	20.738,42		20.738,42	
ENCÀRREC DE GESTIÓ 1904 - HU-SI PORTAL INFO.URB PIU, AUTORITAS PLAN	Ajuntament	Cap. 2	100,00%	625.864,70		625.864,70	
ENCÀRREC DE GESTIÓ 1905 - IIMEB -SUPORT A LA GESTIÓ TIC-	IIMEB	Cap. 2	100,00%	50.820,00		50.820,00	
ENCÀRREC DE GESTIÓ 1906 - GEEIO -REALITZ DIV. SERVEIS (SAP BPC-PCM...)	Ajuntament	Cap. 2	100,00%	378.935,50		378.935,50	
ENCÀRREC DE GESTIÓ 1907 - GM - MANT. INFRAESTR. I SERVEIS DE GESTIÓ	Ajuntament	Cap. 2	100,00%	516.168,00		516.168,00	
ENCÀRREC DE GESTIÓ 1908 - DRETS SOCIALS -PROJECTES VINCLÉS BCN-	Ajuntament	Cap. 2	100,00%	178.522,50		178.522,50	
ENCÀRREC DE GESTIÓ 1909 - SIP CONTACTLESS ALS HOTELS	Ajuntament	Cap. 2	100,00%	20.000,00		20.000,00	
ENCÀRREC DE GESTIÓ 1910 - GR - BDU PUNTS INTERÈS TURÍSTIC-	Ajuntament	Cap. 2	100,00%	125.000,00		125.000,00	
ENCÀRREC DE GESTIÓ 1911 - GM - LLANÇAMENT BIMAP I GBOOK	Ajuntament	Cap. 2	100,00%	21.000,00		21.000,00	
ENCÀRREC DE GESTIÓ 1912 - GR - MANT. WIFI 49 CENTRES CÍVICS	Ajuntament	Cap. 2	100,00%	57.446,02		57.446,02	
ENCÀRREC DE GESTIÓ 1913 - GM SERVEIS OFFICE 365	Ajuntament	Cap. 2	100,00%	77.030,00		77.030,00	
ENCÀRREC DE GESTIÓ 1914 - GM EVOLUTIUS BUMAP TURISME	Ajuntament	Cap. 2	100,00%	150.000,00		150.000,00	
ENCÀRREC DE GESTIÓ 1915 - GM REGUL. LLIC. DOCUMENTUM	Ajuntament	Cap. 2	100,00%	863.652,00		863.652,00	
ENCÀRREC DE GESTIÓ 1916 - ICUB XARXA FOM 15 CENTRES CÍVICS	ICUB	Cap. 2	100,00%	19.774,00		19.774,00	
ENCÀRREC DE GESTIÓ 1917 - DRETS SOCIALS WIFI CASAL GENT GRAN	Ajuntament	Cap. 2	100,00%	27.510,00		27.510,00	
				4.703.261,14	3.393.318,79	6.617.019,47	0,00

24.6. Romanent de tresoreria.

L'estat del romanent de tresoreria que resulta de la liquidació del pressupost de l'exercici i de pressupostos d'exercicis anteriors és el següent:

Components	2015	
1. (+) Fons líquids		1.430.796,74
2. (+) Drets pendents de cobrament		29.347.742,76
(+ del Pressupost corrent	29.338.057,71	
(+ de Pressuposts tancats	-	
(+ d'operacions no pressupostàries	9.685,05	
3. (-) Obligacions pendents de pagament		21.449.118,38
(+ del Pressupost corrent	17.968.473,81	
(+ de Pressuposts tancats	-	
(+ d'operacions no pressupostàries	3.480.644,57	
4. (+) Partides pendents d'aplicació		- 1.243,64
(-) cobraments realitzats pendents d'aplicació definitiva	1.243,64	
(+) pagaments realitzats pendents d'aplicació definitiva	-	
I. Romanent de tresoreria total (1 + 2 - 3 + 4)		9.328.177,48
II. Saldos de cobrament dubtós		-
III. Excés de finançament afectat		6.596.091,73
IV. Romanent de tresoreria per a despeses generals (I-II-III)		2.732.085,75

25. INDICADORS FINANCERS, PATRIMONIALS I PRESSUPOSTARIS

a) Indicadors financers i patrimonials

- Liquiditat immediata:

$$\frac{\text{Fons líquids}}{\text{Passiu corrent}} = 4,91$$

- Liquiditat a curt termini:

$$\frac{\text{Fons líquids} + \text{Drets pendents de cobrament}}{\text{Passiu corrent}} = 1,06$$

- Liquiditat general:

$$\frac{\text{Actiu corrent}}{\text{Passiu corrent}} = 1,10$$

- Endeutament per habitant:

$$\frac{\text{Passiu}}{\text{Nombre habitants}} = 19,16 \text{ euros}$$

- Endeutament:

$$\frac{\text{Passiu}}{\text{Passiu} + \text{Patrimoni net}} = 0,95$$



- Relació d'endeutament:

$$\frac{\text{Passiu corrent}}{\text{Passiu no corrent}} = 18,21$$

- Flux de caixa:

$$\frac{\text{Passiu}}{\text{Fluxos nets de gestió}} = (-)58,80$$

- Període mig de pagament a creditors comercials: 0,35 dies
- Període mig de cobrament: l'Institut programa amb la Tresoreria de l'Ajuntament de Barcelona el cobrament de les transferències corrents i de capital amb les que nodreix el seu pressupost. La programació s'efectua en funció de les necessitats de liquiditat. Respecte el cobrament de les subvencions europees, el cobrament es fa efectiu de forma immediata al reconeixement del dret
- Ràtios del compte del resultat econòmic-patrimonial

Per a l'elaboració de les ràtios següents s'han de tenir en compte les equivalències amb els corresponents epígrafs del compte del resultat econòmic patrimonial de l'Institut.

TRANSFR	Transferències i subvencions rebudes	47.871.295,55
VIPS	Vendes i prestació de serveis	696.101,43
A INGR	Altres ingressos de gestió ordinària	260.107,94
D. PERS	Despeses de personal	12.640.696,74
TRANSFC	Transferències i subvencions concedides	645.628,89
A DESP	Altres despeses de gestió ordinària	34.694.159,71

- Estructura dels ingressos

INGRESSOS DE GESTIÓ ORDINÀRIA (IGOR)		
TRANSF/IGOR	VIPS/IGOR	A INGR/IGOR
98,04 %	1,42 %	0,54 %

- Estructura de les despeses

DESPESES DE GESTIÓ ORDINÀRIA (DGOR)		
D. PERS. / DGOR	TRANSFC/DGOR	A DESP/DGOR
26,34 %	1,36 %	72,30 %

- Cobertura de les despeses corrents: posa de manifest la relació existent entre les despeses de gestió ordinària i els ingressos de la mateixa naturalesa.

$$\frac{\text{Despeses de gestió ordinària}}{\text{Ingressos de gestió ordinària}} = 98,28 \%$$

b) Indicadors pressupostaris

- **Del pressupost de despeses corrent:**

- Execució del pressupost de despeses:

$$\frac{\text{Obligacions reconegudes netes}}{\text{Crèdits definitius}} = 86,81 \%$$
- Realització de pagaments:

$$\frac{\text{Pagaments efectuats}}{\text{Obligacions reconegudes netes}} = 71,70 \%$$
- Despesa per habitant:

$$\frac{\text{Obligacions reconegudes netes}}{\text{Nombre d'habitants}} = 39,56 \text{ euros}$$
- Inversió per habitant:

$$\frac{\text{Obligacions reconegudes netes (Capítols 6 i 7)}}{\text{Nombre d'habitants}} = 9,71 \text{ euros}$$
- Esforç inversor:

$$\frac{\text{Obligacions reconegudes netes (Capítols 6 i 7)}}{\text{Total obligacions reconegudes netes}} = 24,54 \%$$

- **Del pressupost d'ingressos corrent:**

- Execució del pressupost d'ingressos:

$$\frac{\text{Drets reconeguts nets}}{\text{Previsions definitives}} = 89,58 \%$$
- Realització de cobraments:

$$\frac{\text{Recaptació neta}}{\text{Drets reconeguts nets}} = 55,22 \%$$
 (en funció de necessitats de tresoreria)
- Autonomia:

$$\frac{\text{Drets reconeguts nets (Capítols 1 a 3, 5, 6, 8 + transferències rebudes)}}{\text{Total drets reconeguts nets}} = 99,69 \%$$
- Superàvit (o dèficit) per habitant:

$$\frac{\text{Resultat pressupostari ajustat}}{\text{Nombre d'habitants}} = 0,44 \text{ euros}$$

- **De pressupostos tancats:**

- Realització de pagaments:

$$\frac{\text{Pagaments}}{\text{Saldo inicial d'obligacions} (\pm \text{modificacions i anul·lacions})} = 100\%$$
- Realització de cobraments:

$$\frac{\text{Cobraments}}{\text{Saldo inicial drets} (\pm \text{modificacions i anul·lacions})} = 100\%$$



26. INFORMACIÓ SOBRE EL COST DE LES ACTIVITATS

L'apartat f) de la Nota 11 de les Normes d'elaboració dels comptes anuals (Tercera part, Comptes anuals, del PGCPAL) estableix els mínims d'informació sobre el cost de les activitats, que han de referir-se, almenys, per als serveis i activitats que es financin amb taxes o preus públics.

Conforme a la disposició transitòria tercera de l'Ordre HAP/1781/2013, de 20 de setembre, per la qual s'aprova la IMNCL, aquesta informació no resulta d'incorporació obligatòria a la memòria fins els comptes anuals que corresponguin a l'exercici 2017, havent-se triat aquesta opció.

27. INDICADORS DE GESTIÓ

Resulten aplicables les consideracions descrites en la Nota anterior, havent-se optat per incloure'ls en la memòria a partir dels comptes anuals de l'exercici 2017.

28. FETS POSTERIORIS AL TANCAMENT

Entre la data de tancament de l'exercici i la de formulació dels comptes anuals no s'han produït fets significatius que hagin d'informar-se o què hagin de donar lloc a la incorporació d'ajustaments en les xifres contingudes en els comptes anuals.

29. ASPECTES DERIVATS DE LA TRANSICIÓ A LA NOVA NORMATIVA COMPTABLE

Tal i com s'estableix a la disposició transitòria segona de l'Ordre HAP/1781/2013, de 20 de setembre, per la qual s'aprova la IMNCL, excepcionalment, els comptes anuals de l'exercici 2015 no reflecteixen informació comparativa o xifres relatives a l'exercici o exercicis anteriors en els estats (balanç, compte de resultat econòmic-patrimonial, estat de canvis en el patrimoni net i estat de fluxos d'efectiu) i notes explicatives de la memòria.

Als efectes de clarificar el procés de transició de la comptabilitat de l'exercici 2014 a la de l'exercici 2015 s'incorpora a la memòria aquesta nota addicional, amb la informació que es detalla a continuació.



a) Estat de conciliació entre els saldos d'apertura de l'exercici 2015, els de tancament de 2014.

TANCAMENT EXERCICI 2014			OBERTURA EXERCICI 2015		
Compte	Descripció	Saldo final	Compte	Descripció	Saldo inicial
10000000	Patrimoni	-4.647.548,71	10000000	Patrimoni	-4.647.548,71
10700000	Patrimoni lliurat en adscripció.	4.350.535,32	12009015	Resultats exercicis anteriors - ajust PGC 2015	4.350.535,32
12000000	Resultats d'exercicis anteriors	-29.810,78	12000000	Resultats d'exercicis anteriors	-29.810,78
12000053	Resultat del darrer exercici		12000000	Resultats d'exercicis anteriors	
12900000	Resultat de l'exercici 2014	-311.595,82	12900000	Resultats de l'exercici 2014	-311.595,82
13600001	Subvencions de l'Ajuntament	0,00	13000000	Transferències capital Ajuntament	0,00
14200000	Provisió per a responsabilitats	-588.316,41	75011000	Transferències capital Ajuntament	-588.316,41
21500000	Aplicacions informàtiques	11.086,05	20600000	Aplicacions informàtiques	11.086,05
22600000	Nou mobiliari i equips oficina	133.183,32			133.183,32
22700000	Equips per a procés d'informació	21.714,26	21700000	Equips per processament d'informació	21.714,26
28115000	Amort. Acum. Aplic. Informàtiques	-11.086,05	28060000	Amort. Acum. Aplic. Informàtiques	-11.086,05
28226000	Amortització acumulada de mobiliari	-103.841,55	28160000	Amortització acumulada de mobiliari	-103.841,55
28227000	Amort. Acum. Equips per a procés d'informació	-21.714,26	28170000	Amort. Acum. Equips per a procés d'informació	-21.714,26
40000001	Creditors per O.R. Ppost.Obert	-18.231.527,93	40000000	Creditors OR ex corr - ops. Gestió	-18.231.527,93
41000000	Creditors per IVA suportat	31.210,69	41000100	Creditors IVA intracomunitari	31.210,69
41100000	Paga extraord. Assist. l compliment	-850.541,76	41100000	Paga extraord. Assist. l compliment	-850.541,76
41900000	Creditors no press - personal	-490.042,13	41900001	Retencions judicials al personal	-490.042,13
43000000	Ingrés directe (Deutors SIGEF)	27.306.150,05		TAULA DEUTORS PRESSUPOSTARIS	27.306.150,05
43000002	Ingrés directe del grup (Deutors SAP)			TAULA DEUTORS PRESSUPOSTARIS	
43390000	Anul.lacions per devol. d'ingrés	-12.916,68		TAULA DEUTORS PRESSUPOSTARIS	-12.916,68
43700000	Devolució d'ingressos	12.916,68	44000000	Deutors per IVA repercutit	12.916,68
44000000	Deutors per IVA Repercutit	5.603,07	44000099	Deutors per IVA - Saldo pendent de regularitzar	5.603,07
47500000	Hisenda Pública, creditora per IVA	-66.687,64	47500000	Hisenda pública, creditora per IVA	-66.687,64
47510000	Retencions IRPF personal (IRTP)	-317.026,08	47510000	Retencions IRPF Personal	-317.026,08
47600000	Seguretat Social	-258.956,58	47600001	Seguretat Social personal laboral	-258.956,58
47690000	Seguretat social Execució sentència	-14.847,81	47690000	Seg. Social execució sentència	-14.847,81
48590999	Altres ingressos anticipats	-510.763,06	48590999	Altres ingressos anticipats	-510.763,06
48601003	I. Anticipats. Ajuntament. Serveis Generals	-4.681.986,94	48501003	I. Anticipats. Ajuntament. Serveis Generals	-4.681.986,94
48601006	I. Anticipats Ajuntament. ICUB	-64.740,00	48501006	I. Anticipats Ajuntament. CAGT	-64.740,00
54200000	Crèdits al personal	6.404,27	54400002	Bestretes pagues al personal	6.404,27
55490000	Altres ingressos pendents d'aplicació	-1.019,78	55490304	Pendent aplicació UE projecte CLOUDOPTING	-1.019,78
55810000	Prov. Fons Bestretes Caixa Fix Pdots. Justif.	180,25	55810301	Prov fons bestretes de caixa fixa pend justif	180,25
56100000	Dipòsits a curt termini	-1.844.307,09	56100001	Dipòsits a curt termini	-1.844.307,09
57100000	Bancs e Instit.Cred Comptes Corrents	1.177.726,73	57100301	002 - LA CAIXA CC 2200018944	1.177.726,73
57510001	Regularització bestreta de caixa fixa	32.819,75	57510001	Regularització bestreta de caixa fixa	32.819,75
57800000	Traspassos de Tresoreria	-260.000,00	55600000	Traspassos de Tresoreria	-260.000,00
57800320	Traspassos tres. cte. restr.pagam. justif. imi-1		55600320	Traspassos tres. cte. restr.pagam. justif. imi-1	
57801000	Pagament mitjançant xec	229.746,62	57801000	Pagament mitjançant xec o transferència	229.746,62
57903000	Pagament per compensacio	-1.428.042,35	55701000	Pagament per compensacio	-1.428.042,35
57904000	Cobrament per compensacio	1.428.042,35	55701000	Cobrament per compensacio	1.428.042,35
		0,00			0,00

(-) Saldos haver, creditors



**b) Balanç, compte del resultat econòmic-patrimonial i estat del romanent de tresoreria
inclosos als comptes de l'exercici 2014.**

BALANÇ DE SITUACIÓ A 31 DE DESEMBRE DE 2014

(en euros)

ACTIU		PASSIU	
IMMOBILITZAT	29.341,75	FONS PROPIS	638.419,99
Immobilitzat Immaterial		Patrimoni	4.647.548,71
Aplicacions informàtiques	11.086,05	Patrimoni entregat en adscripció	-4.350.535,32
Amortitzacions	-11.086,05	Resultats d'exercicis anteriors	29.810,78
Immobilitzat Material		Resultat de l'exercici	311.595,82
Mobiliari i equips d'oficina	133.183,30		
Equips informàtics	21.714,26	PROVISIONS PER RISCOS I DESPESES	588.316,41
Amortitzacions	-125.555,81		
		CREDITORS A CURT TERMINI	27.301.236,10
ACTIU CIRCULANT	28.498.630,75	Altres deutes a curt termini	
		Fiances i dipòsits rebuts a curt termini	1.844.307,09
Deutors		Creditors	
Deutors pressupostaris	35.057,96	Creditors pressupostaris	18.231.527,92
Deutors pressupostaris empreses del grup	27.271.092,10	Creditors no pressupostaris	1.309.373,20
Deutors no pressupostaris	12.187,59	Administracions públiques	657.518,11
Tresoreria	1.180.293,10	Altres creditors	1.019,78
		Ajustaments per periodificacions	5.257.490,00
TOTAL ACTIU	28.527.972,50	TOTAL PASSIU	28.527.972,50

COMpte DE RESULTATS CORRESPONENT A L'EXERCICI ACABAT A 31 DE DESEMBRE DE 2014

(en euros)

DESPESES		38.942.192,02	INGRESSOS		39.254.410,20
Despeses de personal			Prestacions de serveis		652.214,11
Sous i salaris	10.172.907,08		Transferències corrents de l'Ajuntament		32.080.322,21
Càrregues socials	2.682.706,22		Transferències corrents d' OO.AA. i EE.MM.		3.932.103,05
Transferències i Subvencions			Altres transferències corrents		289.765,61
Transferències corrents	230.269,61		Transferències de capital		2.278.480,00
Subvencions de capital	2.278.480,00				
Altres despeses d'explotació			Altres ingressos d'explotació		21.234,03
Serveis exteriors	23.571.128,60				
Dotacions per a l'amortització de l'immobilitat	6.700,51				
TOTAL DESPESES D'EXPLOTACIÓ	38.942.192,02		TOTAL INGRESSOS D'EXPLOTACIÓ		39.254.119,01
BENEFICI D'EXPLOTACIÓ	311.926,99		PÈRDUES D'EXPLOTACIÓ		-
Despeses financeres i despeses similars	622,36		Altres interessos i ingressos similars		291,19
TOTAL DESPESES FINANCERES	-		TOTAL INGRESSOS FINANCERES		291,19
RESULTAT FINANCER POSITIU			RESULTAT FINANCER NEGATIU		331,17
BENEFICI D'ACTIVITATS ORDINÀRIES	311.595,82		PÈRDUES D'ACTIVITATS ORDINÀRIES		-
Despeses extraordinàries			Altres ingressos extraordinaris		-
Despeses i pèrdues d'altres exercicis					
TOTAL DESPESES EXTRAORDINÀRIES	0,00		TOTAL INGRESSOS EXTRAORDINARIS		-
RESULTATS EXTRAORDINARIS POSITIVS	0,00		RESULTATS EXTRAORDINARIS NEGATIVS		0,00
RESULTAT EXERCICI (BENEFICI)	311.595,82		RESULTAT EXERCICI (PÈRDUES)		-

ESTAT DEL ROMANENT DE TRESORERIA A 31 DE DESEMBRE DE 2014

COMPONENTS	2014	
1. (+) Fons líquids		1.180.293,10
2. (+) Drets pendents de cobrament		27.317.137,62
(+ del Pressupost corrent	27.306.150,06	
(+ de Pressuposts tancats	-	
(+ d'operacions no pressupostàries	10.987,56	
3. (-) Obligacions pendents de pagament		21.192.004,31
(+ del Pressupost corrent	18.231.527,92	
(+ de Pressuposts tancats	-	
(+ d'operacions no pressupostàries	2.960.476,39	
4. (+) Partides pendents d'aplicació		- 839,53
(-) cobraments realitzats pendents d'aplicació definitiva	1.019,78	
(+) pagaments realitzats pendents d'aplicació definitiva	180,25	
I. Romanent de tresoreria total (1 + 2 - 3 + 4)		7.305.426,41
II. Saldos de cobrament dubtós		
III. Excés de finançament afectat		5.247.832,36
IV. Romanent de tresoreria per a despeses generals (I-II-III)		2.057.594,05

c) Ajustaments realitzats en l'obertura de l'exercici 2015, en compliment del que preveu la disposició transitòria primera de l'Ordre que aprova la IMNCL

Conforme al que preveu la referida disposició, la seqüència aplicada per a efectuar l'assentament d'obertura de l'exercici 2015 ha estat la següent:

- Els saldos que hi figuraven l'assentament de tancament de la comptabilitat de l'exercici 2014 s'han imputat als comptes que els hi corresponen segons el desenvolupament recollit al nou PGCPAL. La correspondència entre comptes 2014 i 2015 ha estat de "compte i saldo antic" a "compte i saldo nou".
- En aquells casos en què els saldos dels comptes a 31 de desembre de 2014 han estat objecte d'ajustament, aquests han restat implícits en l'assentament d'obertura, no havent donat lloc a un assentament comptable concret en l'exercici 2015, d'acord amb el que es preveu a la pàgina 7 de les notes sobre l'obertura de comptes de l'exercici 2015 publicades per la *Intervención General de la Administración del Estado (IGAE)* el juliol de 2014.



Els ajustaments efectuats poden classificar-se en els següents grups:

- *Altes*: actius i passius el reconeixement dels quals exigeix el PGCPAL.
- *Baixes*: elements que no compleixen amb les definicions d'actius i passius segons el marc conceptual de la comptabilitat pública o les normes de registre i valoració.
- *Reclassificacions*: es tracta de l'ajustament més recurrent, ja que abasta a tots els elements que compleixen amb les definicions d'actius, passius o patrimoni net del marc conceptual de la comptabilitat pública però que, conforme al quadre de comptes del PGCPAL vigent des de 2015 han de recollir-se en comptes diferents als que lluien fins a 31 de desembre de 2014. En general, com s'ha esmentat abans, la correspondència ha estat de "compte i saldo antic" a "compte i saldo nou".
- *Canvis de valor*: només havien d'aplicar-se als instruments financers que a 1 de gener de 2015 havien de valorar-se conforme al seu valor raonable; en el cas de l'Institut no s'ha efectuat cap ajustament d'aquesta naturalesa.

La contrapartida dels ajustaments realitzats ha estat el compte 12009015, *Resultat d'exercicis anteriors, ajustaments 2015*, tret dels assentaments de reclassificacions i d'aquells casos en què, d'acord amb els criteris recollits a la segona part del PGCPAL (normes de reconeixement i valoració), han hagut d'utilitzar-se altres partides.

En el cas de l'Institut s'ha efectuat un únic ajustament amb impacte en el referit compte, derivats de la cancel·lació del saldo que a 31 de desembre de 2014 es mantenia amb signe deutor al compte 107, Patrimoni lliurat en adscripció, per import de 4.350.535,32 d'euros.

En la resta dels casos, els ajustaments corresponen a reclassificacions de comptes, no havent causat baixa del balanç actius o passius a 31 de desembre de 2014 que no hagin de tenir aquesta consideració amb efectes 1 de gener de 2015. Tampoc han causat alta en balanç en aquesta data actius o passius que no ho fossin ja a 31 de desembre de 2014 d'acord amb les normes de registre i valoració de l'anterior Pla.

Quant a la baixa del saldo del compte 107, Patrimoni lliurat en adscripció, entre els anys 2001 a 2009 l'Institut va finançar amb romanent de tresoreria disponible per a despeses generals inversions que un cop finalitzades va lliurar a l'Ajuntament, sense repercutir-ne el seu cost. El lliurament dels béns es va registrar comptablement amb càrrec al compte 107, Patrimoni lliurat en adscripció, amb abonament als comptes d'Immobilitzat material que recollien el cost de les inversions (4.350.535,32 d'euros).

La IMNCL aplicable amb efectes 1 de gener de 2015 no contempla que els ens dependents dels ens locals lliurin béns en adscripció a aquests.



Consegüentment, el saldo d'aquest compte a 31 de desembre de 2014 ha estat cancel·lat íntegrament amb efectes 1 de gener de 2015 al compte "12009015, Resultat d'exercicis anteriors, ajustaments 2015".

Epígrafs/descripció comptes	Saldos 31/12/2014	Patrimoni lliurat en adscripció	Saldos 01/01/2015
- Fons Propis (1)			
Patrimoni	4.647.548,71	0,00	4.647.548,71
Patrimoni lliurat en adscripció	-4.350.535,32	4.350.535,32	0,00
Resultats d'exercicis anteriors	29.810,78	-4.350.535,32	-4.320.724,54
Resultat de l'exercici	311.595,82	0,00	311.595,82
	638.419,99	0,00	638.419,99

30. ALTRA INFORMACIÓ

1. Els honoraris de l'auditoria són facturats a l'Ajuntament de Barcelona per a tot el grup econòmic municipal en virtut de l'expedient d'adjudicació del concurs d'auditoria, raó per la qual no s'explíciten en la present memòria.

2. ESTAT D'OPERACIONS AMB ENTITATS DEL GRUP

	INGRESSOS	
	Transferències	Altres ingressos
Ajuntament de Barcelona (transf.corrents)	43.581.664,36	-
Ajuntament de Barcelona (transf.inversions)	15.107.298,64	-
I.M.H.	3.540.000,00	-
I.M.E.B.	109.147,00	-
I.M.U.	3.626,16	-
I.M.M.B.	19.793,00	-
I.B.E.	11.744,75	-
I.M.S.S.	100.000,00	-
Consorci de Biblioteques	70.000,00	-
ICUB	-	102.631,14
ICB	-	4.783,85
BAGURSA	-	29.518,32
BIMSA	-	9.590,00
FOCIVESA	-	25.018,80
PAISATGE URBA	-	4.300,11
Parcs i Jardins	-	427.808,90
Agència local d'Ecologia Urbana	-	5.373,95
Agència local de l'Energia	-	2.776,77
Consorci del Besós	-	1.543,50
Consorci del Mercat de les Flors	-	11.703,89
Consorci del Meseu Ciències Naturals	-	23.275,32
Barcelona Cicle de l'Aigua	-	35.107,42
Fundació Museu Picasso	-	12.669,46
TOTAL	62.543.273,91	696.101,43

	DESPESES	
	Transferències	Serveis
Ajuntament de Barcelona	6.266,30	-
ICUB	-	1.895,87
BSM	-	198,83
BCN ACTIVA	-	2.178,00
Barcelona Regional SA	-	97.017,60
TOTAL	6.266,30	101.290,30

	PENDENT COBRAMENT	PENDENT PAGAMENT
Ajuntament de Barcelona (transf.corrents)	20.649.648,50	6.266,30
Ajuntament de Barcelona (transf.inversions)	7.808.910,97	-
I.M.H.	295.000,00	-
I.M.E.B.	109.147,00	-
Agència Local de l'Energia	1.415,89	-
Consorci Museu Ciències Naturals	12.080,37	-
ICUB	19.774,00	-
PAISATGE URBA	4.300,11	-
Parcs i Jardins	213.904,45	-
EMPRESES DEL GRUP	29.114.181,29	6.266,30

3) Informació sobre el compliment de l'objectiu d'estabilitat pressupostària

Quant a l'avaluació del compliment de l'objectiu d'estabilitat pressupostària, de la regla de la despesa i del límit de la despesa no financera, l'informe de la Intervenció General municipal sobre la liquidació del pressupost trasllada l'anàlisi de l'avaluació a l'informe sobre l'aprovació de la liquidació del pressupost general de la Corporació, d'acord amb els criteris SEC de comptabilitat nacional.

4) Impostos i cotitzacions socials susceptibles d'inspecció

Són susceptibles d'actuació inspectora tots els tributs i cotitzacions socials a què es troba subjecte l'Institut per a tots els exercicis que no hagi transcorregut el termini de prescripció que estableix la normativa vigent. No s'espera que es meritin passius addicionals de consideració per a l'Institut com a conseqüència d'eventuals actuacions inspectores.

Els comptes anuals de l'Institut Municipal d'Informàtica corresponents a l'exercici econòmic tancat a 31 de desembre de 2015 han estat formulats a 6 d'abril de 2016.

El President del Consell Rector
Il.lm. Sr. Gerardo Pisarello i Prados

El Gerent del IMI
Sr. Francisco Rodríguez Jiménez