

Prediagnosi de barri

Vallvidrera, el Tibidabo i Les Planes

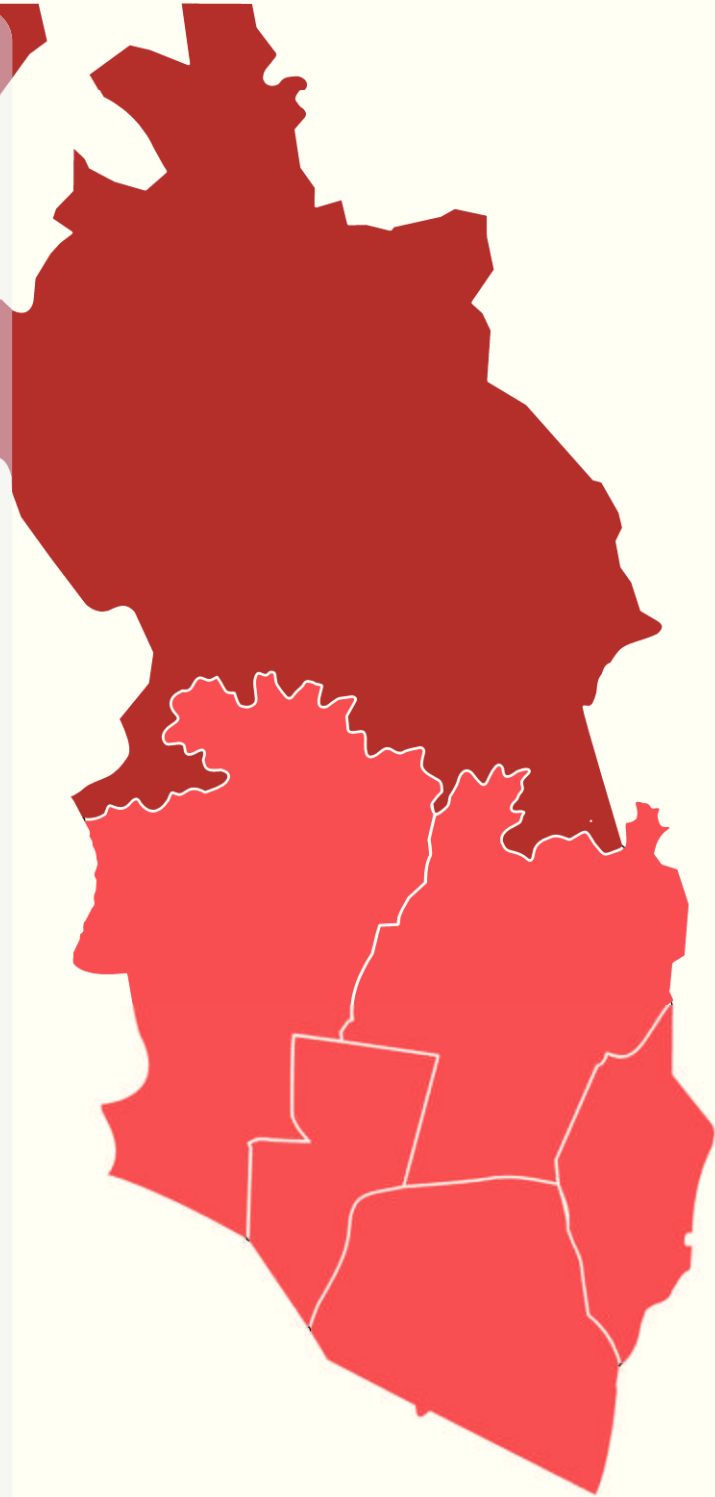

**Ajuntament
de Barcelona**
Sarrià-Sant Gervasi

Maig 2010



Índex

1.	Introducció	3
2.	Els barris del districte de Sarrià-Sant Gervasi	4
3.	Descripció del barri de Vallvidrera, el Tibidabo i Les Planes	5
4.	Història	7
5.	Característiques generals.....	10
6.	Dades sociodemogràfiques.....	11
	Gràfics	14
7.	Transports i mobilitat	15
8.	Equipaments	19
9.	Entitats	22
10.	Projectes i activitats	24
11.	Annexos	27
	Annex 1. Parades de transport públic	28



1. Introducció

El barri és la unitat bàsica de convivència ciutadana, l'espai de transició entre l'àmbit privat i/o personal i l'anonimat de la ciutat.

És l'espai que perllonga la familiaritat de l'espai privat (la casa) a través de punts que són constants en els nostres itineraris: el comerç, les zones de lleure i els equipaments d'ús social principalment els carrers i parcs.

En aquests espais ens coneixen i ens reconeixem; hi trobem altre gent que són habituals del nostre entorn; hi tenim un tracte personalitzat; fem vida social. El barri és sobretot un espai de relacions humanes.

Els grans canvis econòmics i socials, en els últims anys, han generat un grau d'incertesa, especialment en els col·lectius més sensibles a les transformacions que comporta la globalització. En aquest sentit, el barri pot contribuir a trobar les respostes a aquestes incerteses: la coneixença i l'intercanvi, la relació personal que s'estableix al llarg del temps, dona a aquest espai pròxim una calidesa que fa que ens sentim "com a casa".

El barri és, doncs, un factor molt important d'arrelament a la ciutat per qualsevol persona o col·lectiu.

Dotar als barris d'equipaments i espais de trobada -zones verdes, places, carrers peatonals- faciliten aquestes relacions personals, que són bàsiques per sostenir la convivència, les pràctiques cíviques i el confort en la vida ciutadana.

Cada vegada més som usuaris de la ciutat en conjunt, però el barri continua sent el punt de referència emocional: allà on la gent manté converses quotidianes. Fomentar la vida de barri és donar resposta a una demanda de proximitat i de reconeixença.



2. Els barris del districte de Sarrià-Sant Gervasi

Sarrià-Sant Gervasi és un extens districte de Barcelona. La seva superfície, de 2.009 hectàrees, representa prop del 20 % del total del territori de la ciutat. Hi ha més de 142.000 habitants, que representen el 8 % de la població total barcelonina. El districte l'integren un nombre d'antics municipis agregats al seu dia a Barcelona, com ara Sarrià (agregat l'any 1921), Sant Gervasi de Cassoles (el 1897) i Vallvidrera (annexionat primer a Sarrià el 1890).

La diferent i variada configuració geogràfica, poblacional i social obliga a desenvolupar diferents polítiques de treball en el mateix territori.

Amb la divisió actual de la ciutat tenim sis barris diferenciats: Sarrià; les Tres Torres; Sant Gervasi-Galvany; el Putxet-Farró; Sant Gervasi-La Bonanova, i Vallvidrera, el Tibidabo i Les Planes

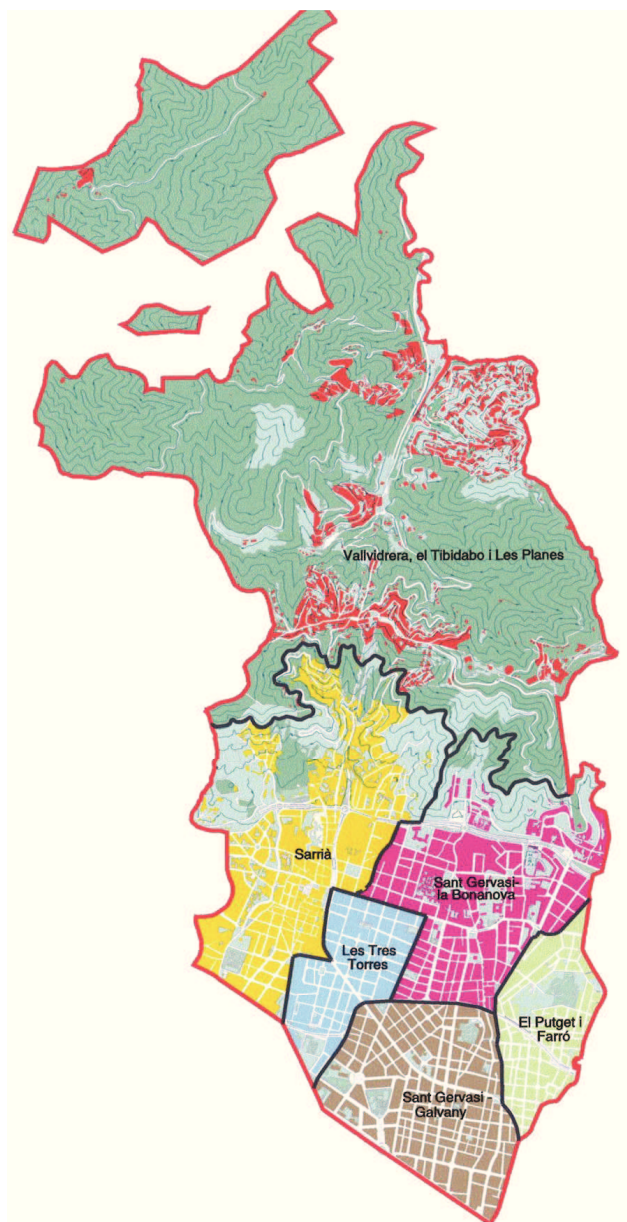



3. Descripció del barri de Vallvidrera, el Tibidabo i Les Planes

El barri de **Vallvidrera, el Tibidabo i les Planes** s'estén per un ampli territori de la serra de Collserola, al nord-oest del districte de Sarrià-Sant Gervasi.

La característica principal d'aquest barri es el fet d'estar immers en el pulmó natural del Parc de Collserola, dividit en tres grans zones geogràfiques i incloent sis nuclis de població clarament diferenciats.

Al sud se situa **Vallvidrera**. De caràcter clarament urbà i residencial, és el principal i més antic nucli de població, i agrupa la principal zona comercial del barri. S'estén al llarg de la carena de Collserola amb els carrers de Mont d'Orsà i de les Alberes com a eixos vertebradors, i les places de Vallvidrera i de Pep Ventura com a principals espais de vida comunitària. En els darrers anys s'ha obert un nou eix de serveis en el carrer Reis Catòlics, baixant cap a Les Planes, on s'ubiquen l'escola, el centre cívic, la biblioteca, el camp de futbol, un punt verd i la futura escola bressol.

Gairebé unit a Vallvidrera, entre aquest nucli i la Carretera de les Aigües, es troba la **Font del Mont**, el nucli residencial més petit dels que formen Vallvidrera, el Tibidabo i Les Planes. Amb fortes pendents, tres carrers i unes llargues escales, la Font del Mont puja per la muntanya en direcció al turó del Mont.

Al nord del barri, al vessant del Vallès de la serra de Collserola, se situa el sector de Les Planes, amb els nuclis de població de **Can Rectoret**, **Mas Guimbau** i **Mas Sauró**. Tots tres nuclis tenen característiques i desenvolupaments urbanístics semblants. Tots tres s'enfilen pels vessants de la vall de la Rierada. Can Rectoret, el més gran en superfície i població dels tres i un fort desnivell, s'ubica a la solana. Mas Guimbau i Mas Sauró, mes petits i amb pendents més suaus s'ubiquen a l'obaga. Durant molts anys la urbanització precària i l'autoconstrucció van ser trets distintius d'aquest tres nuclis, que un pla d'actuació urbanística aprovat als anys 80 intenta transformar.



Als voltants de les estacions del Baixador de Vallvidrera i de Les Planes, dels Ferrocarrils de la Generalitat, s'ubiquen els serveis, tan públics com privats, situats en aquest sector.

Finalment, a l'est del barri, sobre el cim del Tibidabo, se situa el nucli de població del **Tibidabo**. De caràcter residencial i sense serveis, és el segon més petit. Se situa al vessant del Vallès, allunyat de la resta de nuclis de població, i al llarg de dos petits carrers traçats a principis del s. XX, quan es va urbanitzar el cim del Tibidabo. Aquest nucli de població viu a l'ombra del Parc d'Atraccions i del Temple Expiatori del Tibidabo.

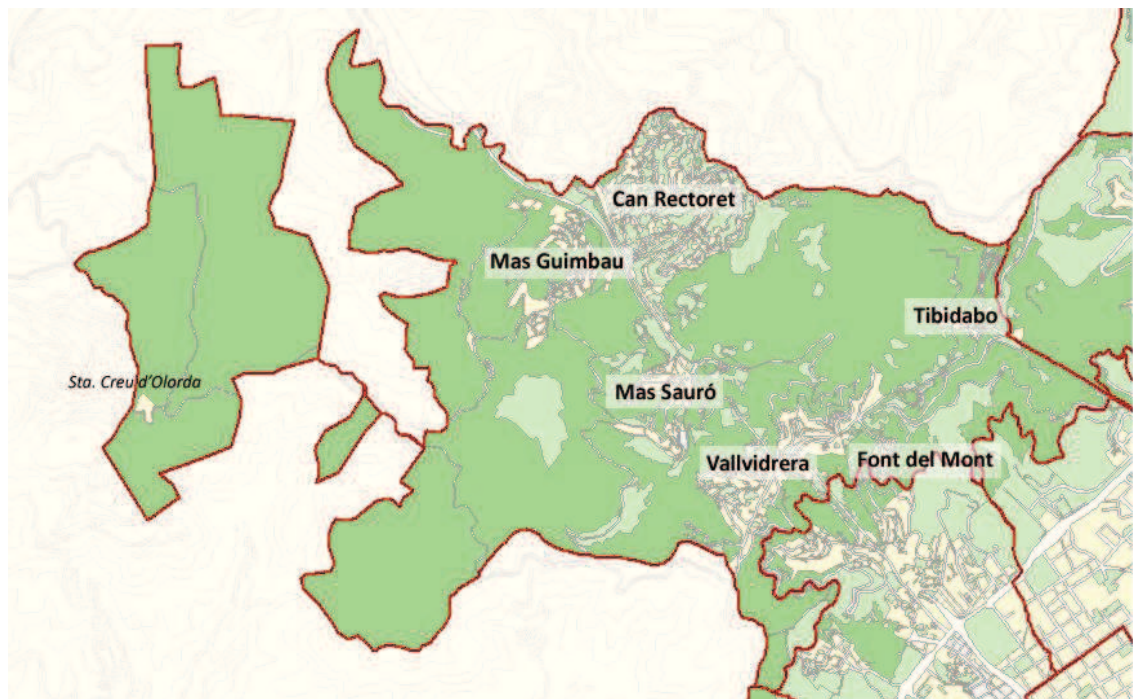

Situació del nuclis de població del barri de Vallvidrera, el Tibidabo i Les Planes



4. Història

El nucli de població amb més història és el de **Vallvidrera**, documentat ja l'any 987 sota el topònim de *Vallis Vitraria*, i que fou municipi independent fins al 1890, any en que fou annexat al de Sarrià. Originàriament, i fins a mitjans segle XIX, Vallvidrera era un conjunt de masies i cases disperses amb centre a l'església de Santa Maria de Vallvidrera, datada en la seva construcció actual del 1540. El límit del municipi de Vallvidrera amb el veí de Sarrià era la carena de Collserola.



Vista de la Pl. de Vallvidrera a mitjans dels anys 50 del segle XX.

El desenvolupament urbà es va produir a partir de la segona meitat del segle XIX, amb el fenomen de l'estiueig per part de la burgesia barcelonina. L'estructura urbana es va consolidar sobre la carena, centrat en l'actual Pl. de Vallvidrera (un creuament de camins) i amb eix al c/ Mont d'Orsà i la Pl. Pep Ventura. L'any 1906 s'inaugura el funicular, que enllaça Vallvidrera amb el tramvia que duia fins al centre de Barcelona. D'aquesta època daten la majoria de torres modernistes. Al llarg del s. XX, i sobretot després de la Guerra Civil, Vallvidrera creix, expandint-se cap als dos vessants de Collserola i densificant la seva trama urbana.

La **Font del Mont** neix a la dècada de 1920, com a expansió de la urbanització del carrer del Bosc (al barri de Sarrià), per sobre de la Carretera de les Aigües. Originàriament es tractava de la urbanització d'uns terrenys de la comtessa de Vilardaga, Carme Gil, aprovada per l'Ajuntament l'any 1925, posteriorment desestimada, però que es va anar desenvolupant al llarg del segle.



Can Rectoret i Mas Guimbau s'originen a partir dels terrenys de la masia de Can Castellví de la Riera. Els terrenys d'aquesta masia, de la qual es tenen notícies des del s. XVII, es van anar venen i parcel·lant, reduint la seva superfície amb el pas dels anys.

Can Rectoret s'originà l'any 1903 amb la venda d'una gran part de la propietat a la societat *Sanatorio del Tibidabo* (en la qual estava representat Salvador Andreu, el popular *Dr. Andreu*), per a la construcció d'un sanatori antituberculós i una urbanització. Problemes econòmics de la societat i la Guerra Civil van fer que el projecte deixés de ser viable. Com a record d'aquest projecte resten els safarejos del que havia de ser el sanatori antituberculós, popularment coneguts com el *Castell*. Al llarg dels anys 50 del s. XX, la propietat es va anar parcel·lant i venen amb la idea que l'Ajuntament acabaria requalificant tota la zona com a sol urbanitzable. Els vials de Can Rectoret daten d'aquesta època. L'aprovació del Pla Parcial de Les Planes, l'any 1980, va permetre legalitzar part de la urbanització, tot mantenint el caràcter de zona forestal pel conjunt de Les Planes.

El nucli de **Mas Guimbau** s'originà amb la venda d'una part dels terrenys de Can Castellví de la Riera l'any 1900, a la família Solé i Pla. Aquesta família hi establí el seu domicili i anar dividint la finca entre els fills. Les successives parcel·lacions i vendes, així com les servituds de pas de propietaris termeners, van anar configurant l'actual urbanització. Aquesta va ser definitivament aprovada amb el Pla Parcial de Les Planes de l'any 1980.

Mas Sauró té l'origen en la masia de Can Sauró, documentada des del s. XVI. Els terrenys d'aquesta propietat van pertànyer, fins ben entrat el s. XX, a la família Sauró, que va anar parcel·lant i venent el terreny que n'ha originat l'actual urbanització. Aquesta va ser aprovada amb el Pla Parcial de Les Planes de l'any 1980, com en el cas de Can Rectoret i Mas Guimbau. Mas Sauró porta lligat a la seva història els projectes del pantà de Vallvidrera (construït l'any 1864 per dur aigua a Sarrià i recentment rehabilitat) i del Mina-Grott (primer túnel per conduir l'aigua del pantà fins a Sarrià i on s'instal·la després el primer tren elèctric de passatgers de l'estat espanyol, l'any 1908).

Tot el sector de Les Planes va ser a principis del s. XX, i després de la Guerra Civil, una important zona de lleure i estiueig. Primer la burgesia, i després classes més populars i humils, van fer que la zona fos coneguda sobretot per les seves fonts i berenadors.

El nucli de població del **Tibidabo** neix a l'ombra de tots els projectes que a finals del s. XIX i principis del s. XX es desenvolupen al cim del Tibidabo: l'ermita dels salesians (1886), el funicular (1901), el parc d'atraccions (s'inicia el 1901), el temple expiatori (al 1902 es posà la primera pedra) i la torre de les aigües (1905). No va ser fins l'any 1911 que l'Ajuntament va donar permís al projecte d'urbanització presentat per la Societat Anònima el Tibidabo.



Aquest projecte definia les alineacions dels carrers de Cal Totxo i de la Colònia del Tibidabo. Les cases que s'hi van construir aleshores són pràcticament les mateixes que encara avui dia existeixen, i estan incloses dins del Catàleg de Patrimoni de Barcelona. L'any 1992 es va inaugurar la torre de comunicacions de Collserola, obra de Norman Foster. A partir de l'any 2000, el parc d'atraccions del Tibidabo va passar a ser propietat de l'Ajuntament. Altres construccions significatives són l'Hotel Florida, l'Observatori Fabra, el Gabinet Mentora Alsina i l'antiga biblioteca Almirall.



5. Característiques generals

El barri de Vallvidrera, el Tibidabo i les Planes és el més gran en superfície del districte de Sarrià-Sant Gervasi (11,5 km², més de la meitat del districte), i a la vegada el més petit en població (4.295 habitants). La seva ubicació en un entorn forestal i la dispersió dels diferents nuclis de població fan que aquest barri sigui un gran desconegut per als barcelonins. L'únic dels seus nuclis àmpliament conegut com a lloc on viure és Vallvidrera, quedant la resta com un lloc mític de barbacoes i partidets de futbol (Les Planes), d'un parc d'atraccions a recer d'una església (el Tibidabo), o directament desconegut (la Font del Mont).

En conjunt la població de Vallvidrera, el Tibidabo i Les Planes és de classe mitjà-alta, amb una renda familiar per habitant de 165'6, inferior a la del districte (177'6), però molt superior a la de Barcelona (100).

Donada la baixa població i la seva dispersió, globalment el barri disposa d'una bona xarxa d'equipaments, tot i que es concentren en dos nuclis: a Vallvidrera i a l'entorn de l'estació de Les Planes. Així mateix, el teixit associatiu és prou important si considerem la població. Destaca el nombre d'entitats de caràcter veïnal (set associacions de veïns) i un petit però molt actiu nucli d'entitats culturals a Vallvidrera.

Entre el habitants de Vallvidrera, el Tibidabo i Les Planes, existeix un fort sentiment de viure en un entorn privilegiat i una certa voluntat de diferenciar-se de Barcelona, en raó de la seva ubicació i les característiques físiques. Al mateix temps són altament reivindicatius per tal de tenir serveis equivalents als que tindrien si visquessin al centre de la ciutat.



6. Dades sociodemogràfiques

	Barri	Districte	Barcelona
Superfície (Km ²)	11,5	20,1	102,2
Població	4.295	145.489	1.638.103
Densitat (hab./Km ²)	373	7.242	16.035
Població per sexe			
Dones	2.248 (52%)	78.878 (54%)	856.591 (52%)
Homes	2.047 (48%)	66.611 (46%)	781.512 (48%)
Població per edat (en %)			
0-14	805 (18,74%)	22.265 (15,30%)	195.419 (11,93%)
15-24	424 (9,87%)	14.536 (9,99%)	152.148 (9,29%)
25-64	2.375 (55,30%)	78.725 (54,11%)	958.465 (58,51%)
65 i més	691 (16,09%)	29.963 (20,59%)	332.071 (20,59%)
Població per lloc de naixement (%)			
Barcelona	2.718 (63,28%)	90.697 (62,34%)	835.150 (50,98%)
Resta de Catalunya	346 (8,06%)	13.189 (9,07%)	119.331 (7,28%)
Resta d'Espanya	581 (13,53%)	17.716 (12,18%)	327.204 (19,97%)
Estranger	650 (15,13%)	23.887 (16,42%)	356.418 (21,76%)
Població per nacionalitat (%)			
Espanyols	3.798 (88,4%)	126.893 (87,2%)	1.337.186 (81,6%)
Estrangers	497 (11,6%)	18.596 (12,2%)	300.917 (18,4%)

Font: Lectura del Padró Municipal d'Habitants a 30.06.2009.
Departament d'Estadística. Ajuntament de Barcelona



	Barri	Districte	Barcelona
Principals nacionalitats estrangeres			
	Regne Unit	Itàlia	Itàlia
	64	2.145	23.790
	Alemanya	França	Equador
	54	2.082	21.869
	Itàlia	Alemanya	Pakistan
	52	986	19.340
Taxa natalitat/1.000 h.	10,5	8,9	8,9
Població de + 65 anys que viu sola	97	7.129	84.192
	(26,9%)	(43,0%)	(42,7%)
	<i>(% sobre la població major de 16 anys que viu sola)</i>		
Nivell d'estudis (%)			
Població major de 16 anys			
Sense estudis	11,1%	7,9%	12,1%
Estudis primaris / EGB	16,6%	10,8%	23,2%
Batxillerat elemental / ESO / FPI	14,3%	12,0%	18,5%
Batxillerat superior / COU / FPII / CFGM grau mitjà	24,9%	27,5%	23,4%
Estudis universitaris / CFGS grau superior	32,9%	41,7%	22,6%
No consta	0,3%	0,2%	0,1%

Font: Lectura del Padró Municipal d'Habitants a 30.06.2009.
Departament d'Estadística. Ajuntament de Barcelona



Gràfics

Població per sexe

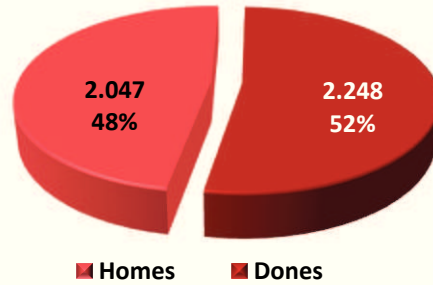

Edat per grans grups d'edat de la població

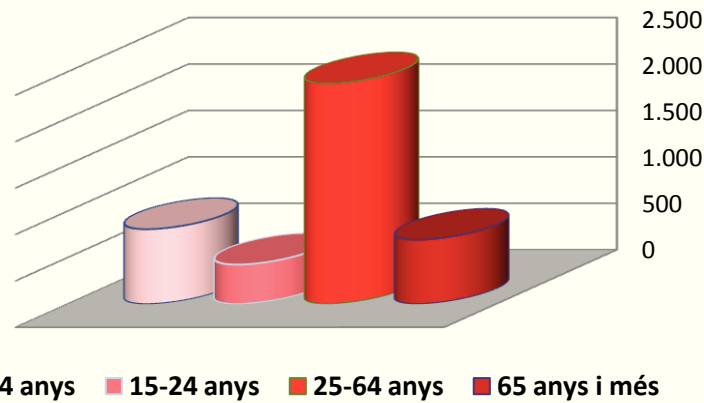

Piramide d'edats per grups quinquenals

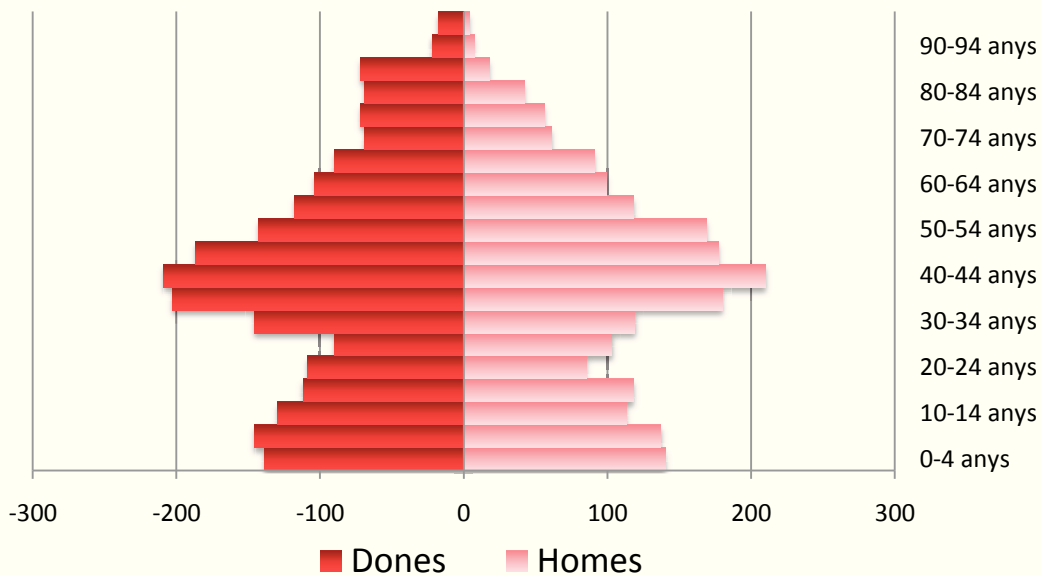

Font: Lectura del Padró Municipal d'Habitants a 30.06.2009.
 Departament d'Estadística. Ajuntament de Barcelona



7. Transports i mobilitat

Vallvidrera, el Tibidabo i Les Planes limita al sud-est amb els barris de Sarrià i Sant Gervasi-La Bonanova; a l'est, amb el barri de Sant Genis dels Agudells (Districte d'Horta-Guinardó); i amb els termes municipals de Sant Cugat del Vallès, al nord, Molins de Rei i Sant Feliu del Llobregat, a l'oest, i Sant Just Desvern al sud.

Els diferents nuclis estan comunicats entre si per la xarxa de carreteres gestionades per la Diputació de Barcelona:

- BV-1462 ctra. de Sarrià a Sant Cugat del Vallès. Comunica Sarrià (Barcelona) amb Vallvidrera i els accessos als nuclis de població de Mas Sauró, Can Rectoret i Mas Guimbau.
- BV-1418 ctra. de Vallvidrera a la ctra. de l'Arrabassada. Comunica Vallvidrera amb el nucli de població del Tibidabo i amb l'accés al de la Font del Mont, per la part alta.
- BV-1800 ctra. de circumvalació del Tibidabo. Comunica la ctra. BV-1418 amb la Pl. del Tibidabo.
- BV-1468 ctra. de Vallvidrera a Molins de Rei. Comunica Vallvidrera amb Molins de Rei, passant per l'enclavament de Santa Creu d'Olorda.

El sector de Les Planes es creua per l'autopista de peatge C-16 (Túnel de Vallvidrera), que tot i que no té cap sortida en el terme municipal de Barcelona, genera un fort impacte visual en els accessos al nucli de Mas Guimbau.

A més, cal tenir present una ampla xarxa de camins i senders forestals que creuen tot el territori, que donada la seva ubicació en un parc natural es destinen bàsicament al lleure. Destaca per la seva utilització la Carretera de les Aigües, límit sud del barri.

L'eix vertebrador del transport públic del barri és la línia del Vallès (S1, S2) dels **Ferrocarrils de la Generalitat (FGC)**, amb tres estacions:

- **Les Planes**

Dona servei als nuclis de població de Mas Guimbau i Can Rectoret. Enllaça amb els busos de barri núm. 118 i 128.



- **Baixador de Vallvidrera**

Dona servei als nuclis de població de Mas Sauró i Can Rectoret. Enllaça amb els busos de barri núm. 118 i 128.

- **Peu del Funicular**

Tot i que se situa fora de l'àmbit geogràfic del barri de Vallvidrera, el Tibidabo i Les Planes, des d'aquesta estació s'accedeix al Funicular de Vallvidrera.

Les freqüències de pas dels trens per aquestes estacions (de entre 7 i 10 minuts en hora punta) asseguren una molt correcta comunicació amb la resta del districte de Sarrià-Sant Gervasi i amb el centre de Barcelona.



Funicular de Vallvidrera

El Funicular de Vallvidrera comunica la carena de la serra de Collserola amb la línia principal dels Ferrocarrils de la Generalitat, Sarrià i el centre de Barcelona. La seva freqüència de pas se situa sobre els 6-7 minuts. Consta de tres estacions:

- **Peu del Funicular**
Enllaça el Funicular amb la línia dels Ferrocarrils de la Generalitat.
- **Carretera de les Aigües**
Estació intermitja amb característiques de baixador. Dona servei al nucli de població de la Font del Mont i a la zona de lleure de la Carretera de les Aigües.
- **Vallvidrera Superior**
Dona servei al nucli de població de Vallvidrera, i enllaça amb el bus de barri núm. 111.



Bus de barri

El barri de Vallvidrera, el Tibidabo i Les Planes compta amb tres línies de bus de barri, que donen servei i comuniquen als diferents nuclis de població entre ells i amb els centres de serveis.

- **Bus 111**

Comunica interiorment Vallvidrera, a través dels carrers Mont d'Orsà i Alberes, passant per les places de Vallvidrera i Pep Ventura; la part alta de la Font del Mont i el nucli de població del Tibidabo. Les freqüències de pas són de 30 minuts, aproximadament, de les 7:00h a les 21:30h.



- **Bus 118**

Comunica interiorment els nuclis de Mas Guimbau i Mas Sauró, pujant fins al capdamunt de cadascun, passant per les estacions de FGC de Les Planes i Baixador de Vallvidrera, i finalitzant el recorregut a la Pl. de Vallvidrera. Les freqüències de pas són de 1h10 minuts, aproximadament, de les 7:25h a les 20:55h.

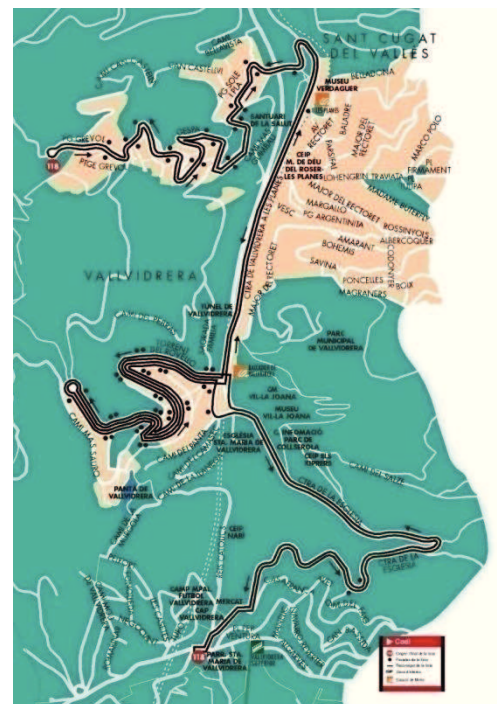



- **Bus 128**

Comunica interiorment Can Rectorer, pujant fins a les cotes mitjanes del nucli població, i passant per les estacions de FGC de Les Planes i Baixador de Vallvidrera. Finalitza el seu recorregut al centre de serveis de Vallvidrera, al carrer Reis Catòlics. Les freqüències de pas són de 1h20 minuts, aproximadament, de les 7:10h a les 21:10h.

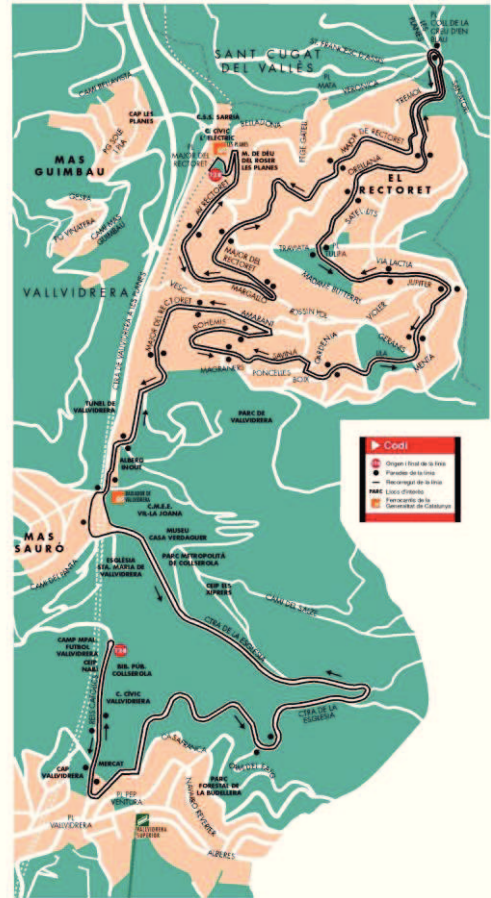

Funicular del Tibidabo

El funicular del Tibidabo comunica la Pl. del Dr. Andreu, al barri de Sant Gervasi-La Bonanova, amb el Parc d'Atraccions del Tibidabo, del qual en depèn la gestió. Es considera que és un transport turístic, l'objectiu principal del qual es donar servei al parc d'atraccions i al remodelat Camí del Cel. Per aquesta raó els horaris de funcionament s'ajusten, bàsicament, als d'obertura del parc i del Camí.

Veure llistat de parades en Annex 1: **Parades de transport públic.**

Aparcaments

Els residents del sector de Les Planes disposen de dues zones acotades d'aparcament a tocar de les estacions del Baixador de vallvidrera i de Les Planes.



8. Equipaments

Els equipaments actuen com a nucli de referència en el seu entorn i aporten el fet de ser el punt de trobada i relació entre les persones que els fan servir.

En l'actualitat, el barri de Vallvidrera, el Tibidabo i Les Planes disposa dels següents equipaments:

Acces a la cultura

- Biblioteques 1
Biblioteca Collserola-Josep Miracle. *c/ Reis Catòlics, 16-34*

Promoció social i associativa

- Centres cívics: 2
Centre cívic l'Elèctric. *Ctra de Vallvidrera a St. Cugat, km 6,5*
Centre cívic Vallvidrera-Vázquez Montalbán. *c/ Reis Catòlics, 16-34*
- Casals de barri: en construcció
Casal de barri de Can Rector. *c/ Via Làctia, 2-4*
- Espais infantils 1
Espai infantil Vallvidrera. *c/ Reis Catòlics, 16-34*
- Espais de gent gran..... 2
Espai de Gent gran de Les Planes. *Ctra de Vallvidrera a St. Cugat, km 6,5*
Espai de Gent gran de Vallvidrera. *c/ Reis Catòlics, 16-34*

Educació

- Escoles bressol 1
Escola Bressol Municipal La Puput. *c/ Reis Catòlics, 38*
- Escoles d'educació infantil i primària..... 2
CEIP Els Xiprers. *Baixador de Vallvidrera, 6*
CEIP Nabí. *c/ Reis Catòlics, 38*
Escola Mare de Deu del Roser. *Av. del Rector, 22*
Casa Sagrada Família. *c/ Sagrada Família, 15*
- Escoles d'Educació Especial 2
CEEM Vil·la Joana. *c/ Major del Rector, 2-16*
ASPASIM. *c/ Mont d'Orsà, 24*



Foment de l'esport

- Espais esportius al carrer 3
 - Taula de ping-pong a la Pl. del Mina Grott
 - Pista de petanca a la Pl. del CC Vallvidrera
 - Pista de petanca a la Pl. de la Tulipa
- Camp d'esports polivalent 1
 - Camp de Futbol de Vallvidrera. *c/ Reis Catòlics, 35*

Atenció sanitària

- Centres d'Atenció Primària 2
 - CAP Les Planes. *Pg. Solé i Pla, 16*
 - CAP Vallvidrera. *c/ Reis Catòlics, 2*

Acció social

- Centres de Serveis Socials
 - Un assistent social del CSS Sarrià es desplaça al CC L'Elèctric per passar visita amb els usuaris de la zona.
- Residències de Gent Gran 3
 - Betània. *c/ Mont d'Orsà, 31 (Concertada)*
 - Vil·la Magda. *c/ Colònia del Tibidabo, 3 (Concertada)*
 - Edelweiss Vallvidrera. *c/ Algarves, 23*

Atenció ciutadana

- Oficina de Collserola
 - Oficina de coordinació de les actuacions municipals al barri de Vallvidrera, el Tibidabo i Les Planes
- Caixer de tràmits. *CC Vallvidrera-Vázquez Montalbán, c/ Reis Catòlics 16-34*
- Punts amb accés wi-fi 3
 - Centre cívic L'Elèctric. *Ctra de Vallvidrera a St. Cugat, km 6,5*
 - Centre cívic Vallvidrera-Vázquez Montalbán. *c/ Reis Catòlics, 16-34*
 - Museu Casa Verdaguer. *Baixador de Vallvidrera*

Sostenibilitat

- Punts verds 1
 - Punt verd de barri a Vallvidrera



Espai públic

- Jocs infantils 4
 - Pl. Pep Ventura (Vallvidrera)
 - Pl. del CC Vallvidrera-Vázquez Montalbán
 - Pl. del Mina Grott (Mas Sauró)
 - Pg. Solé i Pla (Mas Guimbau)

Equipaments d'àmbit ciutat ubicats a Vallvidrera, el Tibidabo i Les Planes

- Alberg INOUT
- Parc d'Atraccions del Tibidabo
- Observatori Fabra
- Torre de Comunicacions de Collserola
- Centre d'Informació del Parc de Collserola
- Espai d'Interpretació del Pantà de Vallvidrera
- Escola Judicial



Centre Cívic L'Elèctric



9. Entitats

Donada la baixa població i la dispersió d'aquesta, el barri de Vallvidrera, el Tibidabo i Les Planes compta amb una relativa bona xarxa associativa.

La relació d'aquestes per àmbits son les següents:

- **Associacions de veïns**

Associació de Veïns del Mont d'Orsa-Vallvidrera

Associació de Veïns de Vallvidrera-Plaça del Pi

Associació de Veïns Can Rectoret

Associació de Veïns Mas Guimbau - Can Castellvi de les Planes

Asociación de Propietarios y Vecinos de Santa Maria de Vallvidrera

Associació de Veïns Cim del Tibidabo

Associació de Veïns Font del Mont

- **Associacions de comerciants**

Associació de Comerciants de Vallvidrera

- **Gent gran**

Grup de Gent Gran Vallvidrera

Grup de Gent Gran de l'Elèctric

- **Genere**

Grup de Dones de Vallvidrera

Grup de Dones de l'Elèctric

- **Entitats culturals**

Associació d'amics de la música de Vallvidrera

Coral Collserola

Els Pastorets de Vallvidrera

Associació Cultural El Sanatori

Grup Coral L'Elèctric

- **Entitats atenció a persones amb discapacitat**

Associació de Famílies de Persones amb Disminució Psíquica de l'Institució Mullerat - ASPASIM

Associació Esportiva BCN per a Persones amb Discapacitats Psíquiques

- **Entitats de promoció esportiva**

Club de Petanca de Vallvidrera



- **Altres**

Agrupació de Defensa Forestal Vallvidrera, el Tibidabo i les Planes

AMPA Associació de Famílies de Persones amb Disminució Psíquica de l'Institució Mullerat - ASPASIM

AMPA Col·legi d'Educació Infantil i Primària Nabí

AMPA Centre d'Educació Especial Municipal Vil·la Joana

AMPA Col·legi d'Educació Infantil i Primària Els Xiprers

Una gran part d'entitats, tenen la seu social als centres cívics de Vallvidrera-Vázquez Montalbán i de L'Elèctric, segons la seva ubicació en el territori.



Projecte de l'escola bressol municipal de Vallvidrera, el Tibidabo i Les Planes



10. Projectes i activitats

Festes majors

Al barri de Vallvidrera, el Tibidabo i les Planes organitzen festa major els següents nuclis:

- **Font del Mont.** Darrer cap de setmana d'agost
- **Mas Guimbau.** Primer cap de setmana de setembre
- **Vallvidrera.** Segon cap de setmana de setembre
- **Mas Sauró.** Segon cap de setmana de setembre

Naturalment, la que presenta una major i més variada programació és la de Vallvidrera, donada la major població.

Fira de Nadal

Habitualment se celebra el segon cap de setmana de desembre a la Pl. Pep Ventura de Vallvidrera. De totes maneres, com que no hi ha una entitat formalitzada que se'n faci càrrec, depèn una mica que algun artesà o veí es presti a organitzar-la. Tradicionalment rep el recolzament logístic del Centre cívic Vallvidrera-Vázquez Montalbán i del Districte de Sarrià-Sant Gervasi.



Representacions dels Pastorets

L'entitat Els Pastorets de Vallvidrera, organitza cada Nadal representacions dels Pastorets. Acostumen a fer-se unes set o vuit representacions en la sala d'actes del Centre cívic Vallvidrera-Vázquez Montalbán, que hipoteca el seu espai i les activitats durant el mes de desembre, per tal de poder acollir aquesta activitat.

Jornades de la natura

L'Associació de Veïns de Can Rectoret, organitza periòdicament unes jornades sobre el medi natural, per tal de conscienciar, a veïns i visitants, sobre l'especificitat de viure en barris situats enmig del medi forestal. Acostumen a comptar amb el recolzament de l'Agrupació de Defensa Forestal Vallvidrera, el Tibidabo i les Planes, el Consorci del Parc de Collserola i el Districte de Sarrià-Sant Gervasi.



Rutes literàries

La Biblioteca Collserola-Josep Miracle organitza, en el marc de les Rutes Literàries del Districte de Sarrià-Sant Gervasi, una ruta pels escenaris de la vida de Josep Miracle a Vallvidrera. Fins al moment s'han realitzat dues edicions de periodicitat anual. No es preveu una continuïtat amb el mateix format, doncs sembla que el públic potencial està esgotat. S'hauria de buscar un nou format o nous públics.

Estudi de mobilitat de Vallvidrera i Les Planes

Durant l'any 2008 es va dur a terme un estudi de la mobilitat a Vallvidrera i Les Planes. A partir de les conclusions d'aquest estudi s'han realitzat algunes modificacions en el viari i la senyalització del barri, i altres estan en estudi.

Pla Integral de Collserola

Aquest Pla recull entre els seus principals eixos l'adequació de la zona de Collserola com un gran espai ciutadà que combini l'oferta de serveis als seus habitants i a la resta de ciutadans amb la preservació del medi ambient i la conservació de la flora i fauna autòctones.

Amb periodicitat anual, es desenvolupen les següents actuacions, incloses en el Pla Integral de Collserola:

Plans d'Autoprotecció contra Incendis (PAU's)

Els Plans de protecció contra incendis són fruit d'un conveni signat l'any 2001 entre l'Ajuntament de Barcelona i la Diputació de Barcelona per desenvolupar les actuacions d'autoprotecció als diferent nuclis de la zona de Collserola. Actualment estan desenvolupats els de Vallvidrera, Cim del Tibidabo, El Rectoret, Mas Guimbau, Mas Sauró, Font del Mont, Can Caralleu i Peu del Funicular.

Els Plans d'autoprotecció contra incendis tenen com a principal objectiu posar a disposició del col·lectiu de persones que viuen en aquestes zones, considerades d'alt risc, els recursos i els coneixements bàsics que els permetin autoprotegir-se en cas d'incendi forestal, des del moment de produir-se i fins a la intervenció dels serveis d'extinció.



Pla d'Actuació d'Emergència Municipal (PAEM) per a neu i gel

Conjunt de mesures especials que s'adopten quan s'incrementa el risc de nevades. El Pla, desenvolupa a nivell municipal els Plans Especials elaborats per la Generalitat de Catalunya i estableix el conjunt sistemàtic d'actuacions que els serveis municipals i altres externs, han de fer coordinadament davant de riscos o sinistres. L'objectiu del Pla és garantir la normalització de l'activitat ciutadana en cas de nevada i/o gelada.

A més cal tenir present totes aquelles activitats que organitza el Consorci del Parc de Collserola, dins de la seva programació anual.



11. Annexos



Annex 1. Parades de transport públic

El barri de Vallvidrera, el Tibidabo i Les Planes, disposa de 5 connexions o accessos a Ferrocarrils de la Generalitat de Catalunya i funiculars.

Ferrocarrils de la Generalitat de Catalunya

FGC (S1,S2,S5,S55) BAIXADOR DE VALLVIDRERA
 FGC (S1,S2,S5,S55) LES PLANES
 FGC FUNICULAR DE VALLVIDRERA (Carrerera de les Aigües)
 FGC. FUNICULAR DE VALLVIDRERA (estació superior)

Funicular del Tibidabo (estació superior)

El barri de Vallvidrera, el Tibidabo i Les Planes, ofereix 104 parades amb el bus de barri, que son les següents:

Bus de barri

BUS -111-. Alberes (escales de la Font del Mont)
 BUS -111-. Alberes (Parc de la Budellera-Can Ferrater)
 BUS -111-. Alberes (Pl. Pep Ventura)
 BUS -128-. Alcalde de Miralles (CAP Vallvidrera)
 BUS -128-. Av. Rectorat (Margalló-Baladre)
 BUS -128-. Av. Rectorat (Tren-Vesc)
 BUS -118-. Azalea (abans Escales Gatosa)
 BUS -118-. Azalea (Pg. Vimetera)
 BUS -128-. Bohemis (Amarant-Ptge. Magraners)
 BUS -128-. Bohemis (Savina-Amarant)
 BUS -118-. Camí Alt del Mas Sauró (Camí Baix Mas Sauró-Camí Ciureny)
 BUS -118-. Camí Alt del Mas Sauró (Camí Baix Mas Sauró-Camí Ciureny)
 BUS -118-. Camí Alt del Mas Sauró (Camí Can Sauró-Camí Pantà)
 BUS -118-. Camí Alt del Mas Sauró (Camí Can Sauró-Camí Pantà)
 BUS -118-. Camí Alt del Mas Sauró (Camí Ciureny-Camí Mas Sauró)
 BUS -118-. Camí Alt del Mas Sauró (Camí Ciureny-Camí Mas Sauró)
 BUS -118-. Camí Alt del Mas Sauró (Camí Ciureny-Torrent de Rovelló)
 BUS -118-. Camí Alt del Mas Sauró (Camí Ciureny-Torrent Rovelló)
 BUS -118-. Camí Alt del Mas Sauró (Camí Pantà-Camí Baix Mas Sauró)
 BUS -118-. Camí Alt del Mas Sauró (Torrent del Rovalló-Camí Ciureny)
 BUS -111-. Camí de Vallvidrera al Tibidabo (Camí de St. Cugat)
 BUS -111-. Camí de Vallvidrera al Tibidabo (Camí St. Cugat-Torre Collserola)
 BUS -111-. Camí de Vallvidrera al Tibidabo (Col. Tibidabo-Camí Cal Totxo)
 BUS -118-. Camí dels Verns (Pg. Sole i Pla-Camí Mas Guimbau)
 BUS -118-. Camí Mas Guimbau (Camí dels Verns)
 BUS -118-. Camí Mas Guimbau (Camí dels Verns-Pollancre)
 BUS -118-. Camí Mas Guimbau (Gespa)
 BUS -118-. Camí Mas Guimbau (Santuari la Salut)
 BUS -118-. Camí Mas Sauró (Mas Sauró-Camí Pebràs)
 BUS -118-. Camí Mas Sauró (Mas Sauró-Ptge. Camí Mas Sauró)



- BUS -118-. Camí Mas Sauró (Ptge. Camí Mas Sauró-Mas Sauró)
 BUS -118-. Camí Pantà (Camí Ciureny-Camí Cama-sec)
 BUS -128-. Camí Pantà (Camí Ciureny-Camí Cama-sec)
 BUS -128-. Ctra. de l'Església (abans Camí Faig)
 BUS -128-. Ctra. de l'Església (Passat Camí Faig)
 BUS -111-. Ctra. Vallvidrera al Tibidabo (Camí de Vallvidrera)
 BUS -111-. Ctra. Vallvidrera al Tibidabo (Ctra al Observatori Fabra)
 BUS -111-. Ctra. Vallvidrera al Tibidabo (Ctra Vallvidrera a Barcelona)
 BUS -111-. Ctra. Vallvidrera al Tibidabo (Ctra.Vista Rica-Pl. Tibidabo)
 BUS -118-. Gespa (Camí Mas Guimbau-La Gatosa)
 BUS -118-. Gespa (Escala la Gatosa)
 BUS -118-. Gespa (Pg. Vimetera)
 BUS -118-. Gespa (Pg. Vimetera-Escala la Gatosa)
 BUS -128-. Júpiter (Lilà-Pl Tulipa)
 BUS -128-. Júpiter (Pl Tulipa-Lilà)
 BUS -128-. Lilà (Costa de les Perdius-Gardenia)
 BUS -128-. Lilà (després Menta)
 BUS -128-. Lilà (Geranis-Madame Butterfly)
 BUS -128-. Lilà (Geranis-Menta)
 BUS -128-. Lilà (Júpiter-Menta)
 BUS -128-. Lilà (Ptge. Garric-Costa de les Perdius)
 BUS -128-. Major de Rectoret (Amarant)
 BUS -128-. Major de Rectoret (Costa Bruc-Marco Polo)
 BUS -128-. Major de Rectoret (Ctra. Església-Educació Vil·la Joana)
 BUS -128-. Major de Rectoret (Marco Polo-Costa Bruc)
 BUS -128-. Major de Rectoret (Margalló-Lohengrin)
 BUS -128-. Major de Rectoret (Margalló-Lohengrin)
 BUS -128-. Major de Rectoret (Parc de Vallvidrera) dir. El Rectoret
 BUS -128-. Major de Rectoret (Parc de Vallvidrera)
 BUS -128-. Major de Rectoret (Parsifal-Margalló)
 BUS -128-. Major de Rectoret (Pg. Verbena Paloma-Major de Rectoret)
 BUS -128-. Major de Rectoret (Sobre Pont F.G.C) dir. El Rectoret
 BUS -128-. Major de Rectoret (Sobre Pont F.G.C)
 BUS -128-. Margallo (Major de Rectoret-Av Rectoret)
 BUS -111-. Mont d'Orsà (Alcalde Miralles-Turó)
 BUS -111-. Mont d'Orsà (Ctra. Molins de Rei-Pl. Vallvidrera)
 BUS -111-. Mont d'Orsà (Ginestera-Camí Vell de Sta. Creu d'Olorda)
 BUS -111-. Mont d'Orsà (Ginestera-Sta. Creu d'Olorda a Vallvidrera)
 BUS -111-. Mont d'Orsà (Pl. Vallvidrera)
 BUS -111-. Mont d'Orsà (Turó-Romaninar)
 BUS -128-. Orellana (Major del Rectoret-Ptge. Ossa Major)
 BUS -128-. Orellana (Pl. Tulipa-Ptge. Ossa Major)
 BUS -128-. Orellana (Ptge. Ossa Major-Major del Rectoret)
 BUS -128-. Orellana (Ptge. Ossa Major-Pl. Tulipa)
 BUS -118-. Pg. Grèvol (passat Camí Can Castellví)
 BUS -118-. Pg. Grèvol (passat Pg. Pi Forcat)
 BUS -118-. Pg. Grèvol (passat Ptge. Grèvol)
 BUS -118-. Pg. Pi Forcat (passat Pg. Anna Rubies)
 BUS -118-. Pg. Pi Forcat (passat Pg. Anna Rubies)
 BUS -118-. Pg. Solé i Pla (CAP Les Planes)
 BUS -118-. Pg. Solé i Pla (Ctra. Vallvidrera-Túnels Vallvidrera)
 BUS -118-. Pg. Solé i Pla (Pollancre-Pg. Font d'Arboç)



- BUS -118-. Pg. Vimentera (abans Pg. Pi Forcat)
- BUS -118-. Pg. Vimetera (Azalea-Gespa)
- BUS -111-TIBIBUS (T2)-. Pl. Tibidabo
- BUS -128-. Pl. Tulipa (Júpiter-Orellana)
- BUS -128-. Pl. Tulipa (Traviata-Júpiter)
- BUS -118-. Pl. Vallvidrera (Ctra. Sarrià Vallvidrera-drecera Vallvidrera)
- BUS -128-. Reis Catòlics (abans Llicorella)
- BUS -128-. Reis Catòlics (CEIP Nabí)
- BUS -128-. Reis Catòlics (Cívic Vallvidrera)
- BUS -128-. Reis Catòlics (passat Licorella)
- BUS -128-. Savina (Ptge. Anemone-Bohemis)
- BUS -128-. Savina (Ptge. Magraners-Ptge. Anemone)
- BUS -118-. Torrent del Rovelló (Camí Baix de Mas Sauró-Camí Ciureny)
- BUS -118-. Torrent del Rovelló (Camí Baix de Mas Sauró-Camí Ciureny)
- BUS -118-. Torrent del Rovelló (Camí Ciureny-Camí Pantà)
- BUS -118-128-. Torrent del Rovelló (Ctra. Vallvidrera-St. Cugat-Sagrada Família)
- BUS -118-. Torrent del Rovelló (Sagrada Família-Camí Alt de Mas Sauró)
- BUS -118-. Torrent Rovelló (Camí Baix Mas Sauró-Camí Ciureny) dir. Vallvi
- BUS -118-. Torrent Rovelló (Camí Baix Mas Sauró-Camí Ciureny) dir. Vallvi
- BUS -118-. Torrent Rovelló (Camí Ciureny-Camí Pantà) dir. Vallvidrera
- BUS -118-128-. Tren (Pl. Major de Rectoret-FGC Les Planes)
- BUS -111-. Vallvidrera Superior (FGC)