



EIXAMPLE

FORT PIENC • SAGRADA FAMÍLIA • DRETA DE L'EIXAMPLE • SANT ANTONI
L'ANTIGA ESQUERRA DE L'EIXAMPLE • LA NOVA ESQUERRA DE L'EIXAMPLE

ENTREVISTA

Pàg. 8



JOSEP MARIA CONTEL

Joan Heras

Portaveu de l'Associació catalana per a la integració del cec

"La discapacitat visual encara es percep amb distanciament"

ENTITATS

Pàg. 4

Amics del passatge Lluís Pellicer

Ajuden les persones sense recursos del barri

EQUIPAMENTS

Pàg. 6

Noves tecnologies per a la gent gran de Fort Pienc

SERVEI PÚBLIC

Pàg. 7

Vacances d'hivern

Activitats i ajuts a les famílies

POLIESPORTIU

Pàg. 7

Centre esportiu Aiguajoc Borrell

JULIO PARRALO



Els carrers de l'Eixample fan olor de Nadal

ENLLUMENAT

El Paral·lel estrena llums inspirats en la seva tradició

FIRES

Tornen les parades a la Gran Via i la Sagrada Família

SOLIDARITAT

Els mercats fan recollida de joguines i aliments

Pàg. 3



RAFAEL ESCUDE

Nou centre de serveis socials a la plaça Tetuan



VICENTE ZAMBRANO

El nou Centre de Serveis Socials de la Dreta de l'Eixample.

El nou Centre de Serveis Socials de la Dreta de l'Eixample ja és una realitat. Amb la seva posada en marxa, a hores d'ara cada barri del districte ja disposa del seu propi centre de serveis socials. Situat a la plaça de Tetuan, 2, el nou equipament ofereix serveis adreçats a persones de forma individual i a col·lectius específics. Al nou centre, s'hi poden demanar ajuts econòmics, de suport a l'accés a l'habitatge o de tele-assistència, entre molts altres. A la nova seu de Tetuan, també s'hi ha traslladat l'Equip d'Atenció a la Infància i l'Adolescència.

Pàg. 5

INFOÚTIL

ATENCIÓ CIUTADANA

Oficina d'Atenció Ciutadana (OAC)
Aragó, 328, pl. baixa
Telèfon d'informació 010
(0,45 € IVA inclòs d'establiment de trucada, més
0,06 cèntims IVA inclòs per minut tarifats per segon)
Telèfon del Civisme 900 226 226
Sindicat de Greuges de Barcelona 93 413 29 00
Ronda Sant Pau, 43-45, 3r.

CENTRES CÍVICS I CULTURALS

Casa Golferichs 93 323 77 90
Gran Via de les Corts Catalanes, 491.
Centre cívic Ateneu Fort Pienc 93 232 78 27
Ribes, 14.
Centre cívic Cotxeres Borrell 93 324 83 50
Viladomat, 2-8.
Centre cívic Sagrada Família 93 450 89 17
Provença, 480.
Centre cultural Casa Elizalde 93 488 05 90
València, 302.
Centre de Cultura Popular i Tradicional de la Sagrada Família
Pg. Sant Pau, 16.
Centre sociocultural Espai 210 93 265 36 45
Padilla, 210.
Espai jove de l'Eixample 93 232 06 13
Ali Bei, 120.
Aula Ambiental 93 435 05 47
Lepant, 281.

BIBLIOTEQUES

Biblioteca Sagrada Família 93 450 87 33
Provença, 480.
Biblioteca Fort Pienc 93 265 24 35
Ribes, 12.
Bibl. inf. i juvenil Lola Anglada 93 439 41 90
Rocafort, 236.
Biblioteca pública Joan Miró 93 426 36 57
Vilamarí, 61.
Biblioteca pública Sofia Barat 93 231 77 67
Girona, 64.
Biblioteca pública Sant Antoni 93 329 72 16
Comte Borrell, 44-48.

SERVEIS SOCIALS

CSS Dreta de l'Eixample 93 256 56 75
Pl. Tetuan, 2.
CSS Fort Pienc 93 256 43 50
Ctra. Antiga d'Horta, 1.
CSS Nova Esquerra de l'Eixample 93 363 85 90
Paris, 64.
CSS Antiga Esq. de l'Eixample 93 256 37 80
Mallorca, 219, 2a.
CSS Sagrada Família 93 256 28 28
Mallorca, 425.
CSS Sant Antoni 93 256 23 50
Manso, 28.

GENT GRAN

Casal de gent gran Carlit 93 232 49 67
Roger de Flor, 162.
Espai M. Aurèlia Capmany 93 453 60 75
Enric Granados, 47.
Espai de gent gran Esq. Eixample 93 410 82 65
Rosselló, 78-80.
Espai de gent gran Fort Pienc 93 232 78 27
Ribes, 14.
Espai de gent gran Sant Antoni 93 451 6 7 36
Comte Borrell, 44-46.
Espai Sagrada Família 93 450 89 17
Provença, 480.

ALTRES SERVEIS

Punt d'informació i Atenció a les Dones (PIAD) 93 256 28 19
Mallorca, 425.
Of. de l'habitatge de l'Eixample
Ali Bei, 13-15
Arxiu municipal de Districte 93 291 62 28
Aragó, 311.
C. de Normalització Lingüística 93 451 24 45
Mallorca, 115-123, entl. 1a.

SEGURETAT I SERVEIS URGENTS

U.T. Guàrdia Urbana Eixample
Nàpols, 42-62.
Comissaria Mossos d'Esquadra
Pl. Espanya s/n.
Emergències Guàrdia Urbana 092
Emergències Mossos d'Esquadra 088
Telèfon únic d'emergències 112
Urgències sanitàries 061
Cos Nacional de Policia 091
Bombers 080

SALUT

CAP Roger de Flor 902 500 179
Roger de Flor 194.
CAP Carles I 93 231 77 05
Marina, 168.
CAP Sagrada Família 93 507 25 80
Còrsega, 643.
CAP Eixample 93 227 98 00
Rosselló, 161.
CAP Manso 93 325 28 00
Manso, 19.
CAP Sant Joan 93 232 97 67
Pg. Sant Joan, 20.
Dispensari del carrer València 93 227 93 00
València, 184.

L'AGENDA

INFANTILS

Dissabte 18 de desembre Juga i dexifra l'enigma que amaga el codi 25

17 h. Av. Gaudí (entre Còrsega i Padilla).

Informació i inscripcions, fins al 16 de desembre, a l'Espai 210 (Padilla, 210). Telèfon: 93 265 36 45

Diumenge 19 de desembre Nadalim Nadalim

12 h. Centre cultural Casa Elizalde (c. València, 302).

Fa molts anys, el Nadal no era com ara. És el que explica als més petits aquest espectacle de contes amb objectes, música i animació a càrrec de la Cia. Santi Rovira. Preu: 3,10 euros.

Diumenge 19 de desembre La carta extraviada

12 h. Centre cívic Cotxeres Borrell (c. Viladomat, 2-8).

Espectacle musical sobre les joguines de Nadal a càrrec de Turuleta Band. Edat recomanada: fins als 8 anys. Preu: 3,10 euros.

Dimarts 21 de desembre El llibre secret

18 h. Biblioteca Sagrada Família (c. Provença, 480).

Narració de contes. A partir dels 5 anys.

Dimecres 22 de desembre Contes a la mà

18 h. Biblioteca Joan Miró (c. Vilamarí, 61).

Contes a càrrec d'Ada Cusidó. De 2 a 4 anys.

Dilluns 27 de desembre Pare Noel despistat

11 h. Biblioteca Sagrada Família (c. Provença, 480).

Taller de titelles inclòs al cicle Enredat amb l'acció.

De 5 a 10 anys. Preu: 3,5 euros.

EXPOSICIONS

Fins al 17 de desembre Tiempo

Centre cultural Casa Elizalde (c. València, 302).

El col·lectiu Insight presenta una exposició de pintura sobre la seva particular visió del concepte temps.

Fins al 18 de desembre Llum de sortida

Centre cívic Cotxeres Borrell (c. Viladomat, 2-8).

Exposició de Dones d'aigua arran de la celebració del Dia Internacional contra la Violència envers les Dones.

Fins al 30 de desembre Flocs blancs

Centre cultural Casa Elizalde (c. València, 302).

Obra pictòrica de Hanamaro Chaki. Més informació a www.hanamaro.com

Fins al 30 de desembre Cartas a un naufragat

Centre cívic Casa Golferichs (Gran Via, 491).

Exposició fotogràfica de Marta Pareja.

MÚSICA

Dijous 16 de desembre Sant Andreu Jazz Band

20 h. Centre cívic Sagrada Família (c. Provença, 480).

La banda de jazz més jove d'Europa presenta un repertori de temes de Dixieland, New Orleans i swing a càrrec de Joan Chamorro.

Divendres 17 de desembre Chopin a través de la seva obra

19 h. Centre cívic Casa Golferichs (Gran Via, 491).

Peces de diferents etapes de la vida de Chopin, interpretades per Anna Serret.

Cal reserva prèvia (Tel. 93 323 77 90)

LA COMUNITAT ÉS COSA DE TOTS

Tots els veïns han d'estar informats dels acords presos i del funcionament de la comunitat

Perquè una comunitat es mantingui organitzada, cal que tots els veïns que hi viuen estiguin assabentats dels acords presos. Si no has pogut participar en les assemblees de la teva comunitat, sempre pots visitar un membre de l'òrgan de go-

vern perquè et mantingui informat de l'organització comunitària. Quan arriben nous veïns a l'escala, és aconsellable que algú es responsabilitzi d'informar-los de la normativa i el funcionament de la comunitat de veïns i veïnes.



L'Eixample es prepara per a un Nadal lúdic i solidari



Il·luminació nadalenca a la plaça Catalunya, l'any passat.

VICENTE ZAMBRANO

L'enllumenat dels carrers ho proclama als quatre vents: el Nadal ja torna a ser aquí i ho fa amb un munt de fires de pessebristes i joguines, concerts, visites dels patges i propostes per a tota la família

Belén Ginart

Els carrers de l'Eixample fan olor de Nadal. L'enllumenat, que s'encén el dia 2 de desembre, torna a oferir l'ambientació pròpia d'aquest temps, amb algunes novetats. L'estrella de Nadal,

amb figures de 2,5 metres de diàmetre, irromp com a element emblemàtic. El Paral·lel s'il·lumina per primer cop, i ho fa evocant la seva tradició de lluentons i plomes. I els galets gegantins que van sorprendre l'any

passat tornaran a saludar els visitants dels mercats. Tan tradicionals com la il·luminació i els galets de la sopa de Nadal són les fires que se celebren a l'Eixample en aquesta època de l'any. La de la Sagrada Família es-

tarà oberta del 4 al 23 de desembre, amb un centenar de parades. L'altra gran fira del districte, la de la Gran Via, es podrà visitar del 17 de desembre al 6 de gener. Des de fa cinc anys, els paradistes de joguines tenen la companyia de 46 artesans.

La música tindrà un clar protagonisme amb concerts com el que l'Orquestra de Cambra Catalana oferirà al centre cívic Ateneu Fort Pienc els dies 10 i 17 de desembre (entrades gratuïtes prèvia reserva) o l'actuació del Cor Vivaldi el 12 de desembre a l'església del Roser (Consell de Cent/Casanova). També hi haurà música al carrer i als comerços de la Dreta de l'Eixample. I és que els eixos comercials i mercats del districte tornen a participar de forma molt activa en les activitats de Na-

dal, amb iniciatives com els trenets nadalencs de Sant Antoni i Sagrada Família o els tallers de joieria amb pasta de sopa al mercat de la Concepció. Les biblioteques i els centres cívics són altres equipaments que també fan activitats especials per a les

L'Orquestra de Cambra Catalana farà dos concerts gratuïts a Fort Pienc

festes, les quals, com no podia ser d'una altra manera, tornaran a comptar amb la visita dels patges i els Reis d'Orient, omnipresents en aquests carrers de l'Eixample que fan olor de Nadal.

Més informació:
bcn.cat/nadal

CRIDES A LA SOLIDARITAT

Durant les festes s'han organitzat campanyes de recollida d'aliments als mercats de Sant Antoni (18 de desembre) i la Sagrada Família (del 14 al 17 de desembre) i als comerços de la Dreta de l'Eixample (del 22 al 24 de desembre). També hi ha recollida de joguines al mercat de la Sagrada Família (del 28 al 31 de desembre, i 3 i 4 de gener) i a la carpa dels Reis situada davant de la parròquia de la Concepció (del 3 al 5 de gener).

Acostuma a participar en les activitats de Nadal que s'organitzen al districte?



Maria Gasset
Mestressa de casa

Sí que hi participo, i ho faig en el que puc com a espectadora i també com a col·laboradora amb alguna entitat del barri. M'agrada fer poble, és divertit.



Núria Zaragoza
Administrativa

Sí, sobretot a la cavalcada. Hi anem jo i el meu marit i portem una escala per poder veure alguna cosa. Sempre s'hi apunta algun nen que ens trobem per allà.

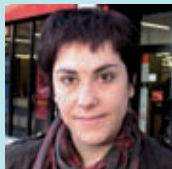

Noèlia Jiménez
Dissenyadora gràfica

Sí que ho fem. Tot el que es fa com a tradició al barri ens agrada, com la fira de Reis o la cavalcada.



Carles Gòdia
Jubilat

Participem en algunes activitats, com per exemple la cavalcada i la fira de Reis, i també passegem pels carrers mirant la il·luminació.



Xavier Acero
Maquillador

Normalment no ho faig, perquè no dispenso d'hores suficients. Tot i que m'agradaria participar-hi per sortir de la rutina.



Andrés Justo
Pensionista

Participamos en el tren de Navidad y la cabalgata de Reyes con los niños porque los tenemos con nosotros y a ellos les gusta.

ÀLBUM HISTÒRIC

J. M. Contel

La Model de Barcelona

Promogut pel Departament de Justícia de la Generalitat de Catalunya i editat per Laia Libros, ha aparegut recentment el llibre *La Model de Barcelona. Històries de la presó*, escrit per la periodista Rosario Fontova. L'obra fa un repàs del que han estat els més de cent anys de convivència d'aquest centre amb la ciutat. L'establiment penitenciari es va començar a gestar a mitjan segle XIX, a partir de l'enderrocament de les muralles que encotillaven la ciutat. Aquest fet, que va obrir grans expectatives de crear una gran Barcelona a partir del Pla Cerdà –en el qual es preveien grans equipaments de ciutat com l'hospital Clínic, el Palau de Justícia, la Universitat de Barcelona–, també projectava la construcció d'una nova presó a la ciutat més moderna i amb més condicions que la vella presó del carrer Amàlia del Raval. Projectada pels arquitectes Salvador Vinyals i Josep Domènec i Estapà, va entrar en funcionament el 1904 encara sense acabar i després de setze anys d'obres. Per donar forma al llibre, l'autora ha escodrintat arxius públics i privats per cercar tota mena de documents que li permetessin anar esgarriant, a poc a poc, tota aquella informació que ha estat condensada durant anys en memòries, manuscrits, cartes, escrits personals i entrevistes a diferents persones. Ha estat un treball laboriós i llarg que li ha permès conèixer el que passava a dins i fora de la presó, que era un dels objectius del llibre. Per a l'autora, l'època més esgarriosa es va produir a partir de l'entrada de Franco a Barcelona, en la qual la presó va arribar a acollir més de 13.000 homes, molts dels quals sortiren de matinada camí del Camp de la Bóta per acabar, finalment, a la fossa comuna del Fossar de la Pedrera de Montjuïc.

Si té fotografies o documents del seu barri, en pot fer donació a l'Arxiu Municipal del Districte, 93 291 62 28



Imatge de la presó Model de Barcelona encara rodejada de camps. (Foto: Ateneu Enciclopèdic Popular)

ENTITATS

Un cor solidari batega al passatge Lluís Pellicer



Seu de l'Associació d'Amics del Passatge Lluís Pellicer.

CRISTINA DIESTRO

Core és un projecte de l'Associació d'Amics del Passatge Lluís Pellicer per ajudar les persones sense recursos del barri

Redacció

Ara fa poc més de vint anys que l'Ajuntament remodelava el passatge Lluís Pellicer i consolidava la seva personalitat urbana. Posteriorment es va crear l'associació d'amics d'aquest carrer, la qual els últims temps està experimentant una revitalització notable amb la posada en marxa de nous projectes. Un d'ells és el projecte Core destinat a millorar la situació de les persones sense recursos del barri. La seva aportació, tot i ser modesta, és molt ambiciosa ciívicament.

Amb el lema "Solidaritat i servei, sense discriminació", des de l'associació es

treballa en la creació d'un fitxer dels veïns sense recursos econòmics, amb problemes de salut, de mobilitat, o que es trobin aïllats socialment, sense fa-

El símbol de Core són tres persones que s'agafen de la mà, símbol de solidaritat

mília ni amics. Ara s'està fent un estudi personalitzat de cada cas per detectar què necessiten, avaluar les opcions d'ajut que existeixen i aportar-hi solucions. L'associació vol donar suport a aquestes persones

en àmbits ben diversos: serveis domèstics, alimentació, manteniment de la llar, assessorament jurídic o ajudar-los en els desplaçaments i les sortides puntuals al car-rer. Altres ajuts que s'ofereixen són la compra diària de queviures al mercat, de medicaments a la farmàcia, o simplement fer-los una estona de lectura i companyia. També es vol crear un servei de menjador social al mateix passatge Lluís Pellicer i una targeta amb descomptes als comerços del barri. Properament s'editarà una revista sobre Core i es posarà en marxa un web amb els serveis que facilita Core.

Més informació:

Associació d'Amics del Passatge Lluís Pellicer
Ptege. Lluís Pellicer, 21
www.aapllp.org

EL TAULELL

Joan Anton Font



CRISTINA DIESTRO

El Centre Comercial Gran Via va obrir l'any 1982.

Un centre comercial pioner al barri

Quan es va obrir el Centre Comercial Gran Via l'any 1982, no hi havia res de semblant a l'Eixample. És un centre privat, a l'interior d'una illa, amb unes quaranta parades de mercat i quatre botigues exteriors que donen a Gran Via. Avui dia al barri hi ha molts supermercats, però el president del centre, l'Antonio Centeno, té clars els avantatges del mercat. El tracte és personal, els venedors s'adrecen als clients pel seu nom i s'estableix una relació de confiança mútua. Qui ens atén coneix molt bé l'ofici i pot oferir-nos un ser-

vei a mida. Al mercat, trobem varietat de productes, una gran gamma de preus i qualitat, i una bona relació qualitat-preu. Encarna el comerç del mediterrani i crea una xarxa de convivència que dona vida al barri. Al març va entrar la nova junta amb ganes d'engegar iniciatives per dinamitzar el comerç, com els sortejos que faran al Nadal, o la targeta del client, que permetrà beneficiar-se de diverses promocions.

Centre Comercial Gran Via
Gran Via de les Corts Catalanes, 691-695

Des d'assessorament jurídic fins a atenció a la gent gran

Al nou centre de serveis socials de la Dreta de l'Eixample també hi ha l'Equip d'Atenció a la Infància i la Adolescència

Daniel Venteo

Al principi del passat mes d'octubre, va entrar en funcionament el nou centre de serveis socials de la Dreta de l'Eixample, situat al número 2 de la plaça Tetuan. Les seves instal·lacions disposen de tots els serveis per atendre adequadament les necessitats dels usuaris i de l'equip multidisciplinari de professionals que hi treballa, tant des del punt de vista de l'accessibilitat, la seguretat i el confort com des del punt de vista de les noves tecnologies. L'equip que hi treballa està format per la directora, vuit treballadores socials, una educadora social, una psicòloga compartida i suport jurídic, un dia a la setmana.

Els serveis que ofereix el centre s'adrecen a les persones de manera individual i a col·lectius específics. A més d'informació i orientació i assessorament professional, ja sigui jurídic, so-



Una treballadora del centre aten dos ciutadans.

VICENTE ZAMBRANO

cioeducatiu i psicològic, el nou centre també permet la tramitació de diferents serveis i ajuts socials. Entre aquests hi ha, principalment, ajuts econòmics, de suport a l'accés a l'habitatge, servei d'atenció a urgències de la gent gran, així com ajuts d'altres administracions públiques, com el de la renda mínima d'inclusió, residències assistides i centres de dia i prestació a la dependència, entre d'altres.

Entre els serveis més demanats per la població dels barris de la Dreta, s'hi troben els serveis d'atenció domiciliària, com ara treballadores familiars, àpats a domicili o en compa-

nyia, servei de telessistència o neteges de xoc, bugaderia o arranjament d'habitatsges, entre d'altres.

A l'edifici de Tetuan, també s'hi troba l'Equip d'Atenció a la Infància i l'Adolescència (EAIA), integrat per sis tècnics. El centre i l'equip tenen entrada independent per mantenir la privacitat de les persones que en són usuàries i disposen de despatxos d'atenció independents.

CSS Dreta de l'Eixample

Plaça Tetuan, 2.

Tel. 93 256 56 75

Horari: de dilluns a divendres, de 9 a 13 h (excepte dijous).

Dimarts i dijous, de 16 a 18 h.

EL NOU MODEL DE SERVEIS SOCIALS BÀSICS

El desplegament del nou model de Serveis Socials Bàsics és una prioritat de l'Ajuntament en aquest mandat, amb la millora qualitativa de l'atenció a les persones i amb l'ampliació de la xarxa d'equipaments i els equips de professionals que hi treballen. L'objectiu és donar resposta a la nova Llei de Serveis Socials, que estableix les bases generals per al desplegament del nou model, el qual introdueix l'accés als serveis socials com un dret universal i subjectiu per a tothom.

NOTÍCIES

Institut Angeleta Ferrer

El 25 d'octubre es van adjudicar les obres de l'Institut Angeleta Ferrer, que es construirà al carrer Marina, 193-195, al costat de l'accés a l'interior d'illa Clotilde Cerdà. L'inici de l'obra és previst per al 15 de gener del 2011 i el temps d'execució s'estima en 18 mesos, a fi que ja s'hi pugui iniciar l'activitat el curs escolar 2012-2013. El centre absorirà l'alumnat de l'escola Fort Pienc, el qual ara només pot seguir el seu itinerari formatiu al barri a l'institut Fort Pius.



ARXIU

Espai Ali Bei de difusió de la cultura àrab

Recentment s'ha inaugurat l'Espai Ali Bei (pg. Sant Joan, 26, 3r 2a), al costat de la Biblioteca Arús, una entitat que engloba la Federació d'Entitats Catalanes d'Origen Marroquí, la Casa Egípcia i les comunitats síria, tunisenca i algeriana de Barcelona. Neix amb l'objectiu d'apropar el coneixement de la cultura àrab a la societat catalana i oferir serveis com cursos de català, programes d'inserció sociolaboral o classes d'àrab. El coordina el Centre Euro Àrab de Catalunya (www.centre-euroarab.cat).

Premi de Relats curts per a dones

El centre cívic Sagrada Família convoca la 11a edició del Premi de Relats curts per a dones. Cada participant podrà presentar com a màxim dos treballs, en català o en castellà, en la categoria corresponent: Jove (de 16 a 25 anys) o Adulta (més de 26 anys). Els treballs es poden presentar fins al 13 de febrer de 2011. S'atorgarà un premi de 300 € per a cadascuna de les categories. L'acte de lliurament serà el 10 de març.

Escudella solidària a Sant Antoni

Dissabte 18 de desembre, a les 13 h, el mercat de Sant Antoni convida tothom a una escudella de Nadal a canvi de solidaritat. Podeu portar oli de gira-sol, arròs, llegums secs, conserves de peix, pastilles de sopa o brou en tetrabric. Tot el que es rebi es lliurarà a la Fundació Banc d'Aliments de Barcelona. Recollida d'aliments: de 10 a 16 h.

Nou dipòsit d'aigües pluvials al carrer Urgell



Inauguració del dipòsit, el passat octubre.

CRISTINA DIESTRO

Belén Ginart

De tant en tant, Barcelona viu episodis de pluges intenses. I una gran quantitat d'aigua caiguda en poc temps pot esdevenir un greu problema per a la ciutat: pot provocar inundacions i abocaments incontrolats d'aigua bruta, perquè les depuradores no poden tractar correctament més d'un cabal determinat d'aigua, amb el risc de contaminació del mar i les platges. Els dipò-

sits d'aigües pluvials són bàsics per evitar tots aquests inconvenients, perquè permeten retenir l'aigua fins que pugui ser correctament tractada i abocada al mar. El passat mes d'octubre, Barcelona va inaugurar el 12è dipòsit d'aigües pluvials de la ciutat. Està situat al carrer Comte d'Urgell, entre els carrers de Mallorca i València, permetrà millorar el drenatge de l'Esquerra de l'Eixample i ajudarà a evitar les

possibles inundacions de Sant Antoni i el Raval.

El nou dipòsit té una fondària de 14 metres, equivalent a un edifici de quatre pisos. La seva capacitat d'emmagatzemament és de 16.000 m³, l'aigua que contenen quatre piscines olímpiques. Les obres de construcció han tingut una durada de 22 mesos i un pressupost total de 6,3 milions d'euros, finançats en un 80% per fons europeus.

EQUIPAMENTS

Internet i informàtica per a la gent gran de Fort Pienc



CRISTINA DIESTRO

Aula de noves tecnologies de l'Espai de Gent Gran Fort Pienc.

Daniel Romaní

L'Espai de Gent Gran Fort Pienc ha preparat un programa d'activitats per redescobrir la creativitat pròpia a través de l'art, formar-se en qüestions tecnològiques imprescindibles al nostre temps o simplement ampliar els coneixements (sempre hi ha coses per aprendre!). En total, aquest trimestre

es fan 31 tallers, que ofereixen 340 places. Són força més que el curs anterior. En destaquem les següents: mitologia grega i romana, coral, teatre, sardanes, pintura a l'oli, punt de creu, taller de cosir, patchwork, iniciació a Internet, taller de mandales i idiomes (català, anglès i francès). Una de les novetats d'aquest curs a l'Espai de Gent Gran

Fort Pienc és l'aula de noves tecnologies, que ha obert fruit de la demanda reiterada d'uns quants socis i sòcies. I és que cada cop són més les persones grans que tenen interès per la informàtica i Internet i volen conèixer les grans possibilitats que ofereixen.

Per fer possible la realització de tantes activitats s'ha dividit la sala en dos espais diferenciats. D'aquesta manera, algunes activitats es poden fer simultàniament. A més, s'ha reestructurat l'horari dels jocs: aquests s'han concentrat en tres tardes setmanals (els dilluns, els dimecres i els divendres). Cal destacar que totes les activitats, tret de les esportives, són conduïdes per voluntaris i voluntàries.

A més de ser un espai on les persones grans poden fer un munt d'activitats, l'Espai de Gent Gran Fort Pienc, com els altres espais de gent gran de la ciutat, és també un lloc de trobada i de relació. L'horari de l'espai és de dilluns a divendres, de 10 a 13 h i de 16 a 20 h.

Més informació:

Espai de Gent Gran Fort Pienc
C/ Ribes, 14 (dins del centre cívic
Ateneu Fort Pienc)
www.fortpienc.org/gent-gran

LLIBRES

Sense presses

Fins i tot en una ciutat tan densa com Barcelona és possible trobar oasis de calma. *Barcelona sense presses* proposa 23 itineraris per descobrir-los i per descobrir també una manera diferent, més tranquil·la, de relacionar-se amb el temps i l'espai urbans. El llibre s'ha publicat en català i en castellà.

Barcelona sense presses

Barcelona sin prisas

Autora: Isabel de Villalonga
Edita: Ajuntament de Barcelona
PVP: 19 euros



★ ELS GRUPS MUNICIPALS OPINEN

La importància del comerç de proximitat

PSC. Ramon Nicolau



Els comerciants de l'Eixample, com en altres sectors i districtes, estan patint en primera línia els efectes de la crisi. Afortunadament, però, comptem amb un teixit comercial molt potent en els nostres barris pel qual apostem, a més d'ajudar-lo i donar-li suport. Aquest any que acaba, hem vist iniciatives com la Fira d'Estocs a la Gran Via, les desfilades de moda al carrer davant de La Pedrera o de la Universitat de Barcelona. Hem pogut gaudir de la Mostra de Comerç al Carrer a l'avinguda Gaudí i al carrer Padilla. Per la seva part, els comerços també participen en els camins escolars. Per Nadal tornem a apostar per accions per tal d'afavorir aquest comerç de proximitat. Figures emblemàtiques, ornamentals i llums nadalenesques que aquest any també il·luminaran l'avinguda Paral·lel. El comerç de proximitat genera ciutat, cohesió, barri. La nostra tasca és recolzar-los i animar-los a treballar com fins ara. Esperem que la ciutadania aprofiti cada cop més el comerç de proximitat.

I ara l'Eixample!

CiU. Gerard Ardanuy



És just i necessari agrair el vot de tants veïns i veïnes de l'Eixample que novament han confiat en l'Artur Mas i en CiU, i també el comportament cívic de totes les persones que han participat en la festa democràtica del 28-N. Encara tenim molta feina per fer, amb seny, dedicació i compromís. A l'Eixample podem reblar el clau a les eleccions municipals del proper 22 de maig, amb diàleg i afany constructiu, que són marca de la casa de CiU. Estem en condicions de dissenyar l'alternativa guanyadora, ferma i integradora per millorar l'Eixample. Tothom pot contribuir-hi, des de la riquesa de matisos i d'accents que aporta un districte plural, creatiu, emprenedor i obert. Necessitem que ens ajudeu, des d'avui mateix, a impulsar el Canvi a Barcelona, per posar l'Eixample a l'altura del que es mereix, amb el nivell d'equipaments i serveis que ens pertoca, amb més llum i seguretat, amb un govern que cregui en el Districte i la seva gent.

Volem més seguretat als barris

PPC. Xavier Mulleras



L'Eixample ha patit un repunt de la delinqüència amb violència, amb successos com l'assassinat del bar Joan o robatoris a l'entorn de la plaça Tetuan. Cal endurir les penes i augmentar la seguretat als sectors que més pateixen la delinqüència i no pas promoure una reforma del codi penal tímida, parcial i insuficient com la que van recolzar Hereu i Trias. Des del PP proposem que als robatoris en locals oberts al públic s'imposin penes de 4 a 7 anys de presó, i no de 2 a 5 anys com finalment han pactat PSOE i CiU. També demanem augmentar el nombre d'agents per arribar a 4.000 mossos i un Pla de Seguretat per Barcelona, conjunt amb la Generalitat, per lluitar contra la delinqüència. L'Eixample no es una excepció a altres peticions barceloneses como luchar contra la crisis aumentando la atención a las personas, con más equipamientos y servicios sociales, y con una inmigración ordenada que cumpla la ley y respete a la ciudad y el país que la acogen.

Cultura de proximitat

ICV-EUiA. Ricard Gomà



En aquest mandat culminarem un pla d'implantació de biblioteques que arribarà prou a quaranta equipaments repartits per tota la ciutat. L'Eixample, que ha vist néixer en els darrers anys les biblioteques de la Sagrada Família i de Sant Antoni, celebrarà també aviat el trasllat i ampliació de la Lola Anglada al carrer Urgell. És una aposta per acostar la cultura a la ciutadania i fer-la permeable a les seves demandes. Una aposta exitosa: avui un 45,8% de barcelonins i barcelonines tenen carnet de biblioteca. Les biblioteques de Barcelona són centres culturals de proximitat que expressen valors: l'accés universal al coneixement; el compromís amb la inclusió de col·lectius vulnerables a través d'iniciatives com la lectura a domicili per a persones grans; l'impuls d'aules d'alfabetització digital; la programació d'activitats, o el treball en xarxa de les biblioteques amb les escoles, els equipaments i el teixit associatiu de cada barri.

L'edifici ONCE per al barri

ERC. Ricard Martínez



Han passat uns anys des que l'ONCE es va traslladar a la seva nova seu, encara dins del barri. Des d'aleshores el que havia estat la seva seu central des de l'any 1975 està buida, sense ús i sense cap projecte a la vista. Aquest edifici del carrer Calàbria està en terreny qualificat d'equipament comunitari i té unes dimensions considerables, 10.300 m² construïts, cosa que permet pensar a donar-li usos per a equipaments de grans dimensions. El barri de Sant Antoni té actualment un dèficit de serveis destinats a la gent gran -centre geriàtric, centre de dia-, que se sumen al dèficit d'equipaments comunitaris de diversa índole. Des del Grup Municipal d'ERC considerem que és el moment de fer un pas endavant i iniciar el procés perquè aquest edifici es destini a equipaments per al barri. L'abandonament de l'edifici, la necessitat d'equipaments i l'estat del mercat immobiliari sumen oportunitats que no podem deixar passar.

POLIESPORTIU

Aiguajoc Borrell, el més semblant a un balneari urbà

El Centre Esportiu Municipal Aiguajoc Borrell ofereix un munt d'activitats dirigides a millorar la salut i el benestar dels seus usuaris

Pere S. Paredes

Ebon tracte i la cura per aconseguir el que és més beneficiós per als abonats, i per als qui encara no ho són, és la filosofia principal que mou tot l'equip del Centre Esportiu Municipal Aiguajoc Borrell. Segons la direcció d'aquest centre esportiu de l'Eixample, els més de 4.800 usuaris d'aquestes instal·lacions trobaran un tracte exquisit en el qual sempre estaran aconsellats a tots els nivells: prescripció d'entrenament, exercicis contraindicats, hàbits posturals i motivació. "Busquem l'equilibri físic i mental mitjançant l'activitat física", expliquen els responsables de la instal·lació.

El CEM Aiguajoc Borrell, d'uns 5.000 m², ofereix una àmplia varietat de serveis i d'horaris per millorar la condició física dels usuaris, combinant els espais de piscina,



Usuaris d'Aiguajoc en un jacuzzi del centre.

amb els de *fitness*, *wellness* i *spa*. Dins d'aquest gran edifici, es poden realitzar activitats dirigides (*spin-*

Aiguajoc combina els espais de piscina, amb els de "fitness", "wellness" i "spa"

ning, body combat, body pump...), tonificar-se a la sala de musculació amb màquines d'última generació, practicar esquaix, futbol o bàsquet, gaudir de la piscina de forma lliure o fent aiguaigim, prendre el sol al solà-

rium o gaudir d'un complet balneari urbà. Entre la gran varietat de productes i serveis, també tenen cabuda els serveis personalitzats, amb l'assessor esportiu i l'entrenador personal. Aquests, de manera totalment individual, analitzaran els objectius de l'abonat i planificaran i supervisaran el seu entrenament per garantir-ne l'èxit final.

Més informació:

CEM Aiguajoc Borrell
C. Borrell, 21-33
Telèfon: 93 443 03 35
www.ubae.cat

SERVEI PÚBLIC

Ajuts a les famílies per a les vacances d'hivern

Belén Ginart

Aquest curs, els escolars catalans tindran una setmana de vacances d'hivern el mes de març. El nou calendari lectiu, que s'apropa al model seguit a molts països euro-

peus, planteja noves necessitats a les famílies. A fi de contribuir a conciliar els horaris laborals dels adults amb les vacances dels petits, l'Ajuntament de Barcelona ha previst un programa d'activitats

lúdiques, culturals i de lleure, com també un sistema de beques i ajuts per facilitar-hi l'accés a les famílies amb menys recursos. El ventall d'activitats, que s'articula a través de diverses entitats i associacions de la ciutat, preveu propostes setmanals (casals, esports, tallers especialitzats) i puntuals als museus, biblioteques i altres equipaments municipals. Les beques per a les activitats de les vacances d'hivern cobriran entre el 30% i el 90% del cost total per infant, en funció de la renda familiar. Les famílies interessades s'hauran d'adreçar directament a les entitats organitzadores a partir del 17 de gener per formalitzar la preinscripció i recollir un imprès d'ajut, el qual s'haurà de tornar emplenat al punt unitari de tramitació de beques del districte.



ANTONIO LAJUSTICA

MULTIMÈDIA

TELEVISIÓ

BTV

"Connexió Barcelona"
 De dilluns a divendres, de 17 a 20 h
 "Info Barris". Dimarts a les 14.40 h
 Canal 39 UHF i Canal 26 TDT
 www.btv.cat
 www.btvnoticies.cat

RÀDIO

COM Ràdio - 91.0 FM

Travessera de les Corts, 139
 Tel. 93 508 06 00

PUBLICACIONS

Línia Eixample

Tel. 93 519 44 10. www.liniaeixample.cat

Revista Esquerra de l'Eixample

Associació de Veïns i Veïnes
 Av. Roma, 139. Tel. 93 453 28 79

Revista Cor Eixample

Consell de Cent, 352. Tel. 93 487 12 43

Revista ACeObert Sagrada Família

C/ Indústria, 137-141. Tel. 93 446 32 10

Revista ACeObert Sant Antoni

C/ Indústria, 137-141. Tel. 93 446 32 10

Revista Fort Pienc

Associació de Veïns de Fort Pienc
 Ali Bei, 94-96

Revista Sagrada Família

Associació de Veïns Sagrada Família.
 C/ València, 417, local 4. Tel. 93 459 31 64

Sant Antoni 2000 L'Informatiu

Associació de Veïns de Sant Antoni
 Av. Mistral, 30, pl. baixa.

INTERNET

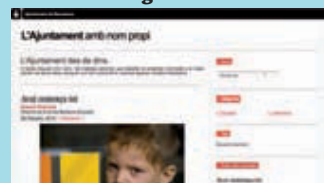
Amb nom i cognoms

L'Ajuntament s'obre als ciutadans i ciutadanes a través de la veu dels seus treballadors. Al nou bloc L'Ajuntament amb nom propi, els professionals de l'administració de la ciutat prenen la paraula.
w1.bcn.cat/blog/

Cap als Jocs del 2022

El web oficial de la candidatura Barcelona-Pirineu 2022 informa sobre les dates que marcaran el calendari de la precandidatura perquè Barcelona esdevingui aspirant a seu olímpica. També s'hi pot consultar el programa esportiu dels Jocs Olímpics d'Hivern.
w1.bcn.cat/candidatura2022/

ENTREVISTA

Joan Heras, portaveu de l'Associació catalana per a la integració del cec

“La discapacitat visual encara es percep amb distanciament”

Ser cec o patir alguna deficiència visual encara significa trobar-se amb moltes barreres a la nostra societat. Per millorar aquesta situació es va crear l'Associació catalana per a la integració del cec, de la qual ens parla Joan Heras



Josep Maria Contel

Què va motivar la creació d'aquesta associació?

La necessitat que les persones cegues o amb deficiència visual tinguessin un punt de trobada on poder debatre, reflexionar i fer propostes per millorar l'accessibilitat a diversos camps: a la informació i la cultura, la integració laboral, als transports i a la via pública, i la defensa del Braille com a codi de lectura específic.

Quin és el seu àmbit?

Tot Catalunya.

Quan es va crear?

L'any 1992, a Barcelona.

Quins eren els problemes en aquells moments?

Hi havia molts problemes i poques mesures d'accessibilitat al carrer i als transports, a l'accés a la informació i la cultura, cosa que era molt difícil per no dir impossible, i molt pocs serveis disposaven del sistema Braille.

En què ha canviat aquesta problemàtica?

Malauradament ha canviat poc, si bé és veritat que a Barcelona, com també en altres ciutats, s'han aplicat mesures d'accessibilitat amb els semàfors sonors i els encaminaments per localitzar els passos de vianants. Però continua havent-hi problemes seriosos, com en els mitjans de transport, on els autobusos no disposen de megafonia interna i externa. Pel que fa a l'accés a la informació i la cultura, cal remarcar la importància positiva de les noves tecnologies que ens faciliten l'accés a una informació que abans era inimaginable. Per assegurar que això sigui possible, cal garantir que el disseny dels webs sigui realment o plenament accessible. En relació amb la cultura s'han produït experiències molt interessants, però som molt lluny d'una situació que ens homologui amb ciutats europees com París i Londres.

I el sistema Braille? És més present ara?

S'ha experimentat un creixement



Joan Heras a la porta del Districte de l'Eixample.

important, per exemple en els medicaments o en el vot secret en les eleccions, però encara cal avançar molt en la normalització del seu ús.

Per què no funcionen algunes d'aquestes millores?

La raó fonamental és que tot i que s'hagi avançat en aquests temes, en certs àmbits encara es veu la discapacitat visual amb un cert distanciament,

“Les solucions sovint són senzilles i no tenen un cost significatiu”

ment, un dels objectius de la nostra entitat és fer visibles les nostres necessitats i les possibles solucions. que molt sovint són senzilles i no tenen un cost significatiu.

On és més fàcil implantar aquestes millores, a les ciutats o als pobles més petits?

En termes generals no depèn de la població, sinó dels criteris, per bé

que és veritat que hi ha certes mesures que són més fàcils de posar-les en pràctica en ciutats mitjanes o grans, encara que només sigui pel fet que hi ha més persones amb deficiència visual.

Totes aquestes mesures milloren la qualitat de vida?

Sense cap mena de dubte, tot això fa que nosaltres puguem viure com qualsevol altre ciutadà, accedir a la informació, moure'ns autònomament en els transports públics, anar als museus, etc. Per a nosaltres, llavors sí que aquest és o seria un model de societat integradora.

La societat en general és sensible a tots aquests problemes?

En una societat complexa com la nostra hi ha de tot. Hi ha actituds diferents, encara que penso que en termes generals no hi ha una actitud de rebuig, potser el que hi ha és força desconeixement de les nostres necessitats i capacitats. A mesura que la nostra presència en els diferents àmbits de la societat sigui més real i quotidiana, segur que els perjudicis que persisteixen s'aniran esvainent.

EL MILLOR WEB
PER TROBAR FEINA
A BARCELONA
bcn.cat/treball



BARCELONA
VA!
PER FEINA

#barcelonafeina

Barcelon@ctiva



Ajuntament de Barcelona