

## ENTREVISTA

Pàg. 8

**Marina Comellas**

Consell de Dones de  
l'Eixample

**Isabel Segura**

Historiadora

*"L'escissió que s'ha volgut  
fer entre l'anomenat món  
públic i privat és fal·laç"*

## PLE DEL DISTRICTE

Pàg. 4

**Medalles d'Honor  
per a Robert  
Cossials i l'escola  
Joan Miró**

## EQUIPAMENTS

Pàg. 6

**La remodelada  
Fundació Tàpies  
reobrirà l'any vinent**

## SERVEI PÚBLIC

Pàg. 6

**En marxa la nova  
targeta T-12**

Per a infants  
de 4 a 12 anys

## POLIESPORTIU

Pàg. 7

**Pista de gel  
de l'Skating**

El lloc de reunió dels  
amants del patinatge

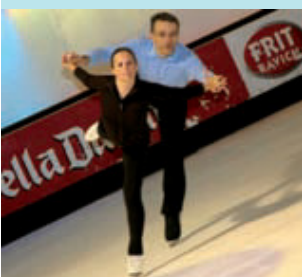

# L'Esquerra de l'Eixample viu la Festa Major a l'octubre

**MÚSICA**

*Un dels actes centrals  
és el concert jove  
al parc Joan Miró*

**PARTICIPACIÓ**

*Mostra de cuina i  
mercat d'intercanvi a  
l'avinguda Roma*

**PREGÓ**

*La pregonera  
d'enguany és  
l'actriu Mont Plans*

Pàg. 3



## Els Mossos estrenen comissaria a plaça Espanya



A la nova comissaria també hi ha una oficina d'atenció al ciutadà.

Des de principi de juliol, els ciutadans que requereixin algun servei policial a l'Eixample s'han d'adreçar a la nova comissaria que els Mossos d'Esquadra tenen a la plaça d'Espanya. L'Oficina d'Atenció al Ciutadà que hi havia a la confluència de Gran Via amb Rocafort era provisional i es va tancar amb l'entrada en funcionament de les noves instal·lacions. Aquesta comissaria, que s'ha pensat perquè sigui més confortable i pròxima a les persones, ajudarà a millorar l'atenció al ciutadà en un districte de la importància de l'Eixample, on es recullen més de 90 denúncies diàries. Per atendre les necessitats dels diferents barris, es compta amb un total de 214 agents.

Pàg. 5

 **INFOÚTIL**
**ATENCIÓ AL CIUTADÀ**

**Oficina d'atenció al ciutadà (OAC)**  
Aragó, 328, pl. baixa  
**Telèfon d'informació 010**  
0,45 € IVA inclòs d'establiment de trucada, més  
0,06 cèntims IVA inclòs per minut tarifari per segon)  
**Telèfon del Civisme** 900 226 226  
**Síndica de Greuges de Barcelona** 93 413 29 00  
Ronda Sant Pau, 43-45, 3r.

**CENTRES CÍVICS I CULTURALS**

<b>Casa Golferichs</b>	93 323 77 90
<i>Gran Via de les Corts Catalanes, 491.</i>	
<b>Centre cívic Ateneu Fort Pienc</b>	93 232 78 27
<i>Ribes, 14.</i>	
<b>Centre cívic Cotxeres Borrell</b>	93 324 83 50
<i>Viladomat, 2-8.</i>	
<b>Centre cívic Sagrada Família</b>	93 450 89 17
<i>Provença, 480.</i>	
<b>Centre cultural Casa Elizalde</b>	93 488 05 90
<i>València, 302.</i>	
<b>Casal d'associacions juvenils de Barcelona</b>	901 515 253
<i>Ausiàs March, 60.</i>	
<b>Centre sociocultural Espai 210</b>	93 265 36 45
<i>Padilla, 210.</i>	
<b>Espai jove de l'Eixample</b>	93 232 06 13
<i>Ali Bei, 120.</i>	
<b>Aula Ambiental</b>	93 435 05 47
<i>Lepant, 281.</i>	

**BIBLIOTEQUES**

<b>Biblioteca Sagrada Família</b>	93 450 87 33
<i>Provença, 480.</i>	
<b>Biblioteca Fort Pienc</b>	93 265 24 35
<i>Ribes, 12.</i>	
<b>Bibl. Inf. i juvenil Lola Anglada</b>	93 439 41 90
<i>Rocafort, 236.</i>	
<b>Biblioteca pública Joan Miró</b>	93 426 36 57
<i>Vilamarí, 61.</i>	
<b>Biblioteca pública Sofia Barat</b>	93 231 77 67
<i>Girona, 64.</i>	
<b>Biblioteca pública Sant Antoni</b>	93 329 72 16
<i>Comte Borrell, 44-48.</i>	

**SERVEIS SOCIALS**

<b>CSS Dreta de l'Eixample</b>	93 244 06 40
<i>Ctra. Antiga d'Horta, 1.</i>	
<b>CSS Nova Esquerra de l'Eixample</b>	93 363 85 90
<i>París, 64.</i>	
<b>CSS Antiga Esq. de l'Eixample</b>	93 256 37 80
<i>Mallorca, 219, 2a.</i>	
<b>CSS Sagrada Família</b>	93 256 28 28
<i>Mallorca, 425.</i>	
<b>CSS Sant Antoni</b>	93 256 23 50
<i>Manso, 28.</i>	

**GENT GRAN**

<b>Casal de gent gran Carlit</b>	93 232 49 67
<i>Roger de Flor, 162.</i>	
<b>Espai M. Aurèlia Capmany</b>	93 453 60 75
<i>Enric Granados, 47.</i>	
<b>Espai de gent gran Esq. Eixample</b>	93 410 82 65
<i>Rosselló, 78-80.</i>	
<b>Espai de gent gran Fort Pienc</b>	93 232 78 27
<i>Ribes, 14.</i>	
<b>Espai de gent gran Sant Antoni</b>	93 451 6 7 36
<i>Comte Borrell, 44-46.</i>	
<b>Espai Sagrada Família</b>	93 450 89 17
<i>Provença, 480.</i>	

**ALTRES SERVEIS**

<b>Punt d'informació i Atenció a les Dones (PIAD)</b>	93 256 28 19
<i>Mallorca, 425.</i>	
<b>Of. de l'habitatge de l'Eixample</b>	
<i>València, 307, bxs.</i>	
<b>Arxiu municipal de Districte</b>	93 291 62 28
<i>Aragó, 311.</i>	
<b>C. de Normalització Lingüística</b>	93 451 24 45
<i>Mallorca, 115-123, entl. 1a.</i>	

**SEGURETAT I SERVEIS URGENTS**

<b>U.T. Guàrdia Urbana Eixample</b>	
<i>Nàpols, 42-62.</i>	
<b>Comissaria Mossos d'Esquadra</b>	
<i>Gran Via, 456.</i>	
<b>Emergències Guàrdia Urbana</b>	092
<b>Emergències Mossos d'Esquadra</b>	088
<b>Telèfon únic d'emergències</b>	112
<b>Urgències sanitàries</b>	061
<b>Cos Nacional de Policia</b>	091
<b>Bombers</b>	080

**SALUT**

<b>CAP Ausiàs Marc</b>	902 500 179
<i>Ausiàs March, 39-4.</i>	
<b>CAP Carles I</b>	93 231 77 05
<i>Marina, 168.</i>	
<b>CAP Sagrada Família</b>	93 507 25 80
<i>Còrsega, 643.</i>	
<b>CAP Eixample</b>	93 227 9800
<i>Rosselló, 161.</i>	
<b>CAP Manso</b>	93 325 28 00
<i>Manso, 19.</i>	
<b>CAP Sant Joan</b>	93 232 97 67
<i>Pg. Sant Joan, 20.</i>	
<b>CAP València</b>	902 500 179
<i>València, 377-379.</i>	
<b>Dispensari del carrer València</b>	93 227 93 00
<i>València, 184.</i>	

 **L'AGENDA**
**FESTA MAJOR DE L'ESQUERRA DE L'EIXAMPLE**

**Divendres 2 d'octubre**  
**Pregó de Festa Major**

A les 20 h. Av. Roma, 139  
Brindis amb pica-pica i música amb Soca-Rel.

**Dissabte 3 d'octubre**  
**Correfoc infantil**

A les 19.30 h. Av. Roma, 139  
**Sopar i ball de Festa Major**  
A les 21 h. Pistes cobertes del parc Joan Miró  
Amb l'orquestra El Tren de la Costa. Organitza: Associació de Veïnes i Veïns de l'Esquerra de l'Eixample.

**Diumenge 4 d'octubre**  
**Ballada de sardanes**

A les 12 h. Av. Roma, 139  
**Espectacle infantil**  
A les 12 h. Parc Joan Miró  
**Ballets de Catalunya**  
A les 18 h. Av. Roma, 139

**Dijous 8 d'octubre**  
**Comerç al carrer**

A les 10 h. Eix Model-Sopena  
Organitza: comerciant/es de l'Eix Model Sopena.

**Dissabte 10 d'octubre**  
**Correfoc adult**

A les 21 h. Parc Joan Miró  
**Nit concert jove**  
A les 19 h. Parc Joan Miró  
Amb botifarrada a les 22 h. Org.: Casal Joves i EA-RG.

**Diumenge 11 d'octubre**  
**Paella popular**

A les 14 h. Av. Roma, 139



**Del 18 de setembre al 16 d'octubre**  
**Il·habella**

Centre cívic Casa Golferichs (Gran Via de les Corts, 49)  
Hi ha platges de fàcil accés i d'altres que necessiten hores de camí o arribar en vaixell... Fotos de Massimo Failutti.

**Fins al 30 de setembre**  
**Esquelets malalts**

Museu Egípcia de Barcelona (València, 284)  
Una visió de la malaltia a través del temps amb restes prehistòriques, d'època clàssica, de l'edat mitjana i més contemporànies amb traumatismes, infeccions, tumors.

**14A MOSTRA D'ASSOCIACIONS**

**Dijous 24 de setembre**  
**Mostra de Dansa Tradicional**

A partir de les 11 h. Escenari de plaça Catalunya  
Amb l'Esbart Català de Dansaires. I després: Grup Internacional de Danses Renaixença, Esbart Santa Eulàlia i danses del Perú.

**Divendres 25 de setembre**  
**Un món màgic**

A les 17 h. Carpa d'activitats plaça Catalunya  
Conta-contes organitzat per la Fundació Vicenç Ferrer.

**Cafè-teatre**

A les 18 h. Carpa d'activitats plaça Catalunya  
Associació Catalana d'Escoles de Teatre (ACET).

**Fora muralles, aprenem junts**

De 17 a 20 h. Carpes de federacions plaça Catalunya  
Tallers d'escacs, puntes de coixi... de la Federació d'Entitats de Sants-Montjuïc.

**Dissabte 26 de setembre**  
**Ball vermut amb La Mundial**

A les 13 h. Carpa d'activitats plaça Catalunya  
**Recital de música marroquina**  
A les 19 h. Carpa d'activitats plaça Catalunya

**Diumenge 27 de setembre**  
**Tortell Poltrona i la Banda Cric**

A les 19.30 h. Escenari central plaça Catalunya  
**Virus laics, amb Pau Riba**  
A partir de les 20.30 h. Escenari central plaça Catalunya  
Amb Marcel Casellas i la Coblà La Principal de la Nit, els Castellans de Barcelona, la colla sardanista Les Violletes del Bosc i altres convidats.

**Inscripcions del 9 al 18 de setembre**  
**Gimcana de la Mercè**

Dia 19 de setembre de 10 a 20 h. Tota la ciutat  
Preu: 4 euros per persona (equip de 4). 20% de descompte als equips amb titulars del Carnet Jove. Punts d'inscripció, entre d'altres: centre TMB d'Atenció al Client de metro Universitat o per Internet ([www.bcn.cat/merce](http://www.bcn.cat/merce) i [www.gimcanatmbdelamerce.com](http://www.gimcanatmbdelamerce.com)).



**Dilluns 5 d'octubre**  
**Bridge over the Wadi**

A les 20 h. Centre cívic Sagrada Família (Provença, 480)  
Films sobre la distància i segregació entre la comunitat jueva i àrab a partir dels disturbis de la Segona Intifada.



[www.bcn.cat/publicacions](http://www.bcn.cat/publicacions)  
[bcnrevistes@bcn.cat](mailto:bcnrevistes@bcn.cat)



Ajuntament de Barcelona

**Una publicació de l'Ajuntament de Barcelona. Consell d'Edicions i Publicacions:** Carles Martí, Enric Casas, Eduard Vicente, Jordi Martí, Jordi Campillo, Glòria Figuerola, Víctor Gimeno, Màrius Rubert, Joan A. Dalmau, Carme Gibert, José Pérez Freijo. **Director:** Enric Casas. **Director editorial:** José Pérez Freijo. **Director de continguts:** Joan Àngel Frigola. **Relacions Institucionals:** Joan Ariza. **Redacció:** Pilar Fernández, Felícia Esquinas, Núria Mahamud, Daniel Venteo, Pere S. Paredes, Josep Maria Contel, Joan Anton Font, Dolores Roset, Beatriu Sanchis, Daniel Romani, David Sabaté, Jordi Miró i Isabel Pagès. **Coordinació general:** José Miguel Esteban. **Coordinació de fotografia:** Joan Soto i Rafael Escudé. **Fotografia:** Antoni Lajusticia, Pepa Álvarez, Cristina Diestro, Josep Maria Contel, Luis Clua, Julio Parralo, Ariadna Borràs i Vicente Zambrano. **Disseny:** Subirà i Associats. **Maquetació i preimpresió:** Agustín Viguera, Cristina Vidal. **Edició WEB:** Miquel Navarro. **Producció:** Maribel Baños. **Impressió:** Printer Indústria Gràfica Newco, SL. **Manipulació:** General Servei, SA. **Distribució:** M. Àngels Alonso i Serveis de Correus. **Administració:** Ascensió García. Departament d'Imatge i Producció Editorial. Pg. Zona Franca, 60. 08038 Barcelona. **Dipòsit legal:** B. 29.175-1994.

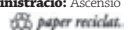

# L'Esquerra de l'Eixample celebra la seva Festa Major



Sopar de Festa Major d'una edició anterior.

## Núria Mahamud

L'avinguda Roma, el parc Joan Miró i alguns interiors d'illa de l'Eixample seran els principals escenaris de la Festa Major de l'Esquerra, un programa d'actes pen-

sat per a tots els gustos i edats que agafa el relleu de la Festa de la Mercè. El programa festiu, del 2 al 12 d'octubre, s'inicia amb el pregó de l'actriu Mont Plans, coneguda exmembre de La Cubana,

parlament que donarà pas a un brindis amb pica-pica amenitzat amb la música del grup Soca-Rel. Dissabte hi haurà jornada de portes obertes a la caserna de bombers del carrer Provença

**Mercat d'intercanvi, correfocs, concerts, actes populars...**

**Del 2 al 12 d'octubre, l'Esquerra de l'Eixample sortirà al carrer per gaudir de la festa**

(Casanova/Villarroel) i al vespre el correfoc infantil i el sopar i ball de Festa Major. El primer cap de setmana festiu es completarà amb la trobada de puntaires, la ballada de sardanes, l'actuació de l'entitat Ballets de Catalunya i una nit d'havaneres amb el grup Port Bo. Un dels actes destacats de la setmana serà el debat 'Recuperació dels interiors d'illa', amb el cronista de la ciutat Lluís Permanyer, un acte que s'emmarca dins de l'Any Cerdà. També se celebrarà una jornada de comerç al carrer, un berenar per a la gent gran, un concert-vermut i una sessió de cinefòrum i concert amb segell francès.

El cap de setmana del 10 i 11 d'octubre, l'avinguda Roma es convertirà en un mercat d'intercanvi, on també se celebraran mostres de cuina, conta-contes, un concurs de truites i s'instal·larà un arbre dels desitjos de les dones. La nit de dissabte es farà l'espe-

rat concert jove i el correfoc al parc Joan Miró i diumenge Ester Formosa oferirà un concert d'homenatge a les dones a l'illa Enric Granados (Diputació/Consell de Cent), el qual precedirà l'entrega de premis Dones d'Enllaç, un projecte de la Vocalia de Dones de l'Associació de Veïns i

*El cronista de la ciutat, Lluís Permanyer, parlarà dels interiors d'illa en l'Any Cerdà*

Veïnes de l'Esquerra de l'Eixample que pretén trencar l'aïllament de les dones, i en particular les que són més vulnerables (immigrants i discapacitades), per tal de prevenir situacions extremes. La festa és organitzada per l'Associació de Veïns i Veïnes de l'Esquerra de l'Eixample i una trentena d'entitats i associacions del barri.



## 30È ANIVERSARI DE L'ESPLAI DE JOVES BOIX

El 17 d'octubre tindrà lloc la festa del 30è aniversari de l'Esplai Boix, una entitat educativa en el lleure, laica i progressista, que es va fundar l'any 1979 i que acull cada any més de 50 nens i nenes entre 6 i 17 anys, tant del barri de l'Esquerra de l'Eixample com de fora. L'esplai ha volgut compartir aquest aniversari especial amb una gran festa oberta al parc Joan Miró amb actes com una cercavila i una gimcana pel barri.

## Acostuma a participar a la Festa Major de l'Esquerra de l'Eixample?



**Toni Colomina**  
Botiguer

*Hi participo i també organitzo, amb l'Associació de Veïns i l'Eix Model Sopena, el sopar al carrer, on s'apleguen unes 800 persones. Hi ha molta participació i és molt maco.*

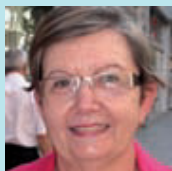

**Dulce Cabrera**  
Mestressa de casa

*Sí que vamos a las fiestas, sobre todo a las actividades infantiles que se organizan en los jardines Montserrat. Tengo muchos nietos y les encanta.*



**Jordi Rifà**  
Botiguer

*Sí que hi participem, venim a les activitats infantils i a vegades donem un cop de mà al sopar que es fa al carrer.*



**Josep Saumell**  
Comerciant

*Havia estat de l'Associació de Comerciants i hi participava molt activament. Ara, sobretot vaig a les activitats infantils com a espectador. Aquest any, però, també ajudaré al sopar.*

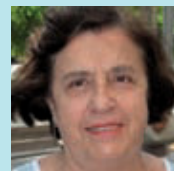

**Montserrat Lebourach**  
Jubilada

*No sóc gaire assídua a les festes, tot i que sempre intento anar a alguna activitat, com les havaneres o el sopar de germanor. Però sola a vegades es fa difícil.*

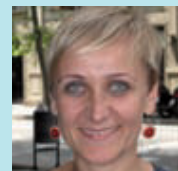

**Tania Lenkovets**  
Administrativa

*La verdad es que me gustaría participar. Llevo dos años aquí en el barrio, pero me cuesta introducirme y es difícil encontrar información. Estaría bien que se hiciera más difusión.*

## ÀLBUM HISTÒRIC

J. M. Contel

## La carretera de Ribes (VI)

El quart tram de l'antiga carretera de Ribes el situaríem entre l'antiga riera d'Horta i l'entrada a la Trinitat, al seu pas per l'antic poble de Sant Andreu de Palomar, annexionat a Barcelona l'any 1897. Encara que el límit fins a l'entrada de la Trinitat, el tros que hi ha fins al coll de Finestrelles també es pot considerar dins d'aquest tram, però la importància de l'indret mereix un capítol apart.

La població de Sant Andreu va començar a agrupar-se al costat del primitiu camí romà que enllaçava la ciutat de Barcelona (Barcino) amb la Via Augusta del Vallès, la qual amb el pas dels anys s'anà adaptant i prenent noms com Camí Ral en l'època medieval. Més tard es va convertir en un tros de la carretera de Ribes i avui és conegut com el carrer Gran de Sant Andreu. Una via de comunicació que, juntament amb el traçat del rec Comtal, que duia l'aigua fins a Barcelona, primer des del riu Besòs i després des de la mina de Montcada, afavorí el desenvolupament d'aquesta població, la qual fins a la industrialització fou merament agrícola. El paisatge va anar canviant amb la instal·lació de les diferents fàbriques tèxtils, el desenvolupament del ferrocarril i finalment el canvi de gairebé tot el territori en zones d'habitatges.

Pel que fa el carrer Gran de Sant Andreu com a eix vertebrador de la població, gairebé sempre ha estat present als esdeveniments d'importància que ha viscut el territori. En l'actualitat és un dels eixos comercials més importants de la ciutat, mentre que, a poc a poc, el carrer va desdibuixant la seva fisonomia d'antany en substituir gradualment els vells edificis per altres de més moderns i guanyant espai en les voreres.

**Si té fotografies o documents del seu barri, en pot fer donació a l'Arxiu Municipal del Districte, 93 291 62 28**



Imatge del carrer Gran de Sant Andreu a les primeres dècades del segle XX. (Foto: Arxiu JMC)

## PLE DEL DISTRICTE

## Medalles d'Honor per a Robert Cossials i l'escola Joan Miró



Un moment del Plenari del Districte del passat 7 de juliol.

### El Districte reconeix la tasca de l'escola Joan Miró i la trajectòria de Robert Cossials, i presenta la nova consellera Trinitat Capdevila

#### David Sabaté

El Plenari del passat 7 de juliol va proposar l'atorgament de les Medalles d'Honor de la ciutat per a l'escola Joan Miró, en reconeixement del seu compromís actiu amb els valors democràtics i de convivència i pel seu treball comunitari al barri juntament amb altres escoles, i per a Robert Cossials, veterà defensor de l'esport base. Després de donar la benvinguda a la nova consellera d'ERC, Trinitat Capdevila, que substitueix al fins ara el conseller Roger Civit, la regidora del Districte, Assumpta Escarp, va repassar les dades sobre l'ús dels centres de serveis socials al districte i va constatar l'augment dels seus usuaris en

un 8% durant el primer semestre del 2009 i la bona resposta dels centres a aquesta demanda. També va destacar l'augment de places

#### La regidora va informar de l'evolució de la demanda als centres de serveis socials

als menjadors de dia i les importants despeses en menjadors escolars i lleure infantil, així com les 528 sol·licituds de beca concedides a infants per a activitats d'estiu. La regidora va informar de l'inici, a mitjan juliol, de les obres del TAV al carrer Mallorca, i

va recordar que el cicle de propostes ciutadanes per a la reforma de la Diagonal resta obert fins al 30 de setembre. D'altra banda, va avançar que en el proper Plenari del mes d'octubre es farà una anàlisi detallada de l'aplicació del PAD. En la part decisòria es va informar desfavorablement, amb el vot en contra de l'oposició, de la proposta del govern de traspassar diverses competències al nou Institut Municipal de Serveis Socials. Vot unànime a favor, en canvi, per al Pla especial urbanístic per utilitzar una superfície soterrada al sector Nord-Glòries per a material del TNC. El Ple va finalitzar amb dues declaracions institucionals del president del Districte, Gerard Ardanuy: una d'adhesió a l'Any Cerdà i una altra de record per al cooperant Vicenç Ferrer, la Fundació del qual té la seu a l'Esqueria de l'Eixample.

**FOTOMERCÈ8**  
SEMPRE ENS QUEDARÀ EL CARRER

La festa retratada

[www.bcn.cat/publicacions](http://www.bcn.cat/publicacions)



PVP: 9 €  
ISBN: 978-84-9850-167-4

Edició trilingüe: català, castellà i anglès

En venda a  
les principals  
llibreries i a

**Sala Ciutat**  
Carrer Ciutat, 2

# Nova comissaria dels Mossos d'Esquadra a l'Eixample

La nova comissaria dels Mossos d'Esquadra de la plaça Espanya funciona des de juliol per donar servei a tot l'Eixample

**Dolors Roset**

Al principi de juliol, l'Àrea Bàsica Policial (ABP) dels Mossos d'Esquadra de l'Eixample es va traslladar a la nova comissaria de la plaça Espanya, entre el Paral·lel i la Gran Via. Al nou edifici, els Mossos d'Esquadra també hi tenen alguns serveis de la Regió Policial Metropolitana de Barcelona, hi ha unes oficines per la Policia Nacional, per a l'expedició de documents d'identitat i passaports, i uns altres espais són per al Servei Català de Trànsit. La inauguració del nou edifici, de prop de 10.000 metres quadrats i que ha suposat una inversió de més de 13 milions d'euros, és prevista per a aquest setembre una vegada estiguin en funcionament tots els serveis que ha d'acollir.

A la comissaria de la plaça Espanya, l'ABP de l'Eixample hi té una nova Oficina d'Atenció al Ciutadà amb nou despatxos, cinc a la planta baixa, per a un còmode i fàcil accés des del carrer, i quatre més al primer pis. Amb l'entrada en

*A l'edifici també hi ha oficines per a l'expedició de passaports i DNI*

funcionament d'aquesta nova oficina, s'ha tancat la que provisionalment hi havia a la confluència de la Gran Via amb el carrer Rocafort. Dos despatxos més són per a l'Oficina d'Atenció a la Victima, que està especialitzada en l'atenció de denúncies de víctimes de violència de gènere o

en l'àmbit de la llar. També s'hi ha instal·lat l'Oficina de Relacions amb la Comunitat (ORC), com també les dependències de les unitats d'investigació i de seguretat ciutadana.

Seguint criteris de transparència, lluminositat, accessibilitat i funcionalitat, MBM (Mackay-Bohigas-Martorell) Arquitectes van projectar un edifici de dos mòduls units per un atri. Hi ha un mòdul a cada una de les voreres, que tapa la paret mitgera de l'edifici del costat, a la vista durant molts anys. Són dues torres d'alçada diferent –set plantes a la Gran Via i nou al Paral·lel–, que conflueixen a la cantonada, a la plaça Espanya. La façana és de ciment armat blanc, però unes plaques fotovoltaiques, que ahora protegeixen part de les finestres, hi aporten un to blau. A dins, un atri amb llum natural uneix els dos mòduls i distribueix l'espai.



Sessió de treball dels Mossos a les noves instal·lacions.

## → NOTÍCIES

### Patrulles ciclistes de la Guàrdia Urbana

La Guàrdia Urbana ha posat en marxa una patrulla ciclista a l'Eixample. Aquestes patrulles, que també operen a altres districtes de la ciutat, vigilen i controlen la circulació de bicicletes, els carrils bici i les bicicletes abandonades a la via pública. Així mateix, donen suport a la policia de proximitat en tasques de vigilància dels interiors d'illes, zones verdes, platges i protecció escolar.

### Targeta Barcelona Comerç

A l'eix comercial Sagrada Família-Gaudí, ja s'hi pot anar a comprar amb la Targeta Barcelona Comerç. La targeta va entrar en funcionament a l'eix el mes de juliol passat. Pretén dinamitzar el comerç local amb promocions, descomptes i regals per als clients. L'objectiu és que esdevingui una eina important per fidelitzar clients, enfortir el comerç i lluitar contra la crisi de manera innovadora.

### Xarxa d'Internet gratuïta a centres públics

El servei Barcelona Wi-Fi, la xarxa lliure d'accés a Internet, ja funciona a diversos equipaments de l'Eixample. Es pot accedir a Internet als centres cívics Casa Golferichs, Casa Elizalde, Cotxeres Borrell i Sagrada Família; als espais per a gent gran de l'Esquerra de l'Eixample, Fort Pienc i Sant Antoni; a l'Espai Jove de l'Eixample, al mercat de la Concepció o a l'Oficina d'Atenció al Ciutadà. Informació: [www.bcn.cat/barcelonawifi](http://www.bcn.cat/barcelonawifi).



### El Matarranya visita la Casa Amatller

Fins al 27 de setembre, la Casa Amatller presenta l'exposició "El Matarranya desconegut", una seixantena d'imatges inèdites del patrimoni natural i cultural d'aquesta comarca. La mostra s'inspira en la campanya que Pelai Mas va fer el 1919 per donar conèixer una comarca desconeguda per a molts catalans, però amb un gran vincle històric amb el nostre país. A l'Institut Amatller d'Art Hispànic (pg. de Gràcia, 41).

## Prioritat per als vianants al passatge Canadell



El passatge en obres és entre els carrers Padilla i Castillejos.

### Redacció

Als vianants tindran preferència al passatge Canadell a partir del mes d'octubre. La remodelació que s'està fent en aquest passatge del barri de la Sagrada Família, situat entre els carrers Padilla i Castillejos, molt a prop de l'avinguda Gaudí, el transformarà en un carrer amb més superfície per als vianants, més accessible i amb prioritat de circulació per als qui es desplacen a peu. Les

obres van començar el juny i es preveu que s'acabin la primera setmana d'octubre.

La intervenció consisteix a anivellar voreres i calçada en una plataforma única. Les voreres, que no arribaven a un metre d'amplada, s'eixamplen fins als 1,20 metres i es delimiten amb pilones per impedir-hi l'aparcament. També s'instal·la un nou col·lector d'aigües per recollir tant les aigües pluvials com les resi-

duals. Se sotren les línies aèries existents, es renova el mobiliari urbà, l'enllumenat –que era molt deficient– i es planta un nou arbrat.

El projecte urbanístic de renovació del passatge Canadell forma part del Pla de Manteniment Integral de l'Espai Públic 2009-2011. El projecte es va presentar als veïns i veïnes del passatge en una sessió informativa que va tenir lloc el dia 3 de juny passat.

## SERVEI PÚBLIC

## En marxa la nova targeta T-12

Daniel Venteo

A partir del 14 de setembre i coincidint amb el començament del nou curs escolar 2009-2010, els infants de 4 a 12 anys poden utilitzar el nou títol de transport que permet fer gratuïtament un nombre il·limitat de viatges amb els mitjans de transport integrats (metro, Ferrocarrils de la Generalitat, Renfe Rodalies, tramvia i autobusos urbans i interurbans) durant el seu període de validesa, la qual en la seva primera emissió serà de setze mesos. Es tracta d'un títol de transport d'una zona que es correspon amb la zona tarifària del municipi on resideix el beneficiari, amb la qual cosa la nova targeta permet cobrir els seus desplaçaments quotidians. L'objectiu és afavorir la seva mobilitat mitjançant un títol de transport gratuït a fi de generar uns hàbits d'utilització quotidiana del transport públic, tant per part dels mateixos nens com dels pares o adults que els acompanyin i aconseguir, d'aquesta manera, una mobilitat més sostenible.

La nova targeta és un dels nous títols personalitzats de la xarxa de transport públic de Barcelona, en el qual consta el nom i el DNI, passaport o NIE de l'infant. Poden ser titulars d'aquest nou títol els 440.000 nens i nenes de l'àmbit del Sistema Tarifari Integrat, que engloba un total de 253 municipis. Els nens han de tenir entre 4 i 12 anys (fins al 31 de desembre de l'any que els compleixin).

Per aconseguir la nova targeta, cal que el pare, la mare o el tutor del nen s'adrexi als diferents punts de tramitació de les sol·licituds. Un cop fet el tràmit i pagament corresponent (35 euros com a cost d'emissió i gestió), es lliura un títol de T-12 provisional vàlid fins a final d'any. El títol definitiu, personalitzat, es lliurarà mitjançant correu certificat al domicili del sol·licitant abans del proper 31 de desembre. A Barcelona, que forma part de la primera corona del Sistema Tarifari Integrat, l'ens encarregat de totes les tasques de gestió i emissió de la nova targeta és l'Entitat Metropolitana del Transport.

Més informació:  
[www.emt-amb.com](http://www.emt-amb.com)

## EQUIPAMENTS

## La remodelada Fundació Tàpies reobrirà les portes l'any vinent



Façana de la Fundació Tàpies.

**La Fundació Tàpies tornarà a obrir les portes el primer trimestre de l'any que ve, després d'una important reforma que permetrà, entre d'altres coses, guanyar espai**

Daniel Romani

La Fundació Tàpies tornarà a obrir al públic el primer trimestre de l'any que ve. Des de principi del 2008, aquest centre d'art modern i contemporani situat al carrer d'Aragó, 255, és tancat al públic, ja que s'hi du a terme una important reforma arquitectònica. Aquesta reforma, a càrrec de l'estudi d'arquitectura Ábalos-Sentkiewicz, ha adaptat l'edifici a les noves normatives de seguretat i evacuació i també a les persones amb mobilitat reduïda. Entre els principals aspectes de la remodelació, que es fa

amb especial respecte a l'edifici d'estil modernista –originalment de caràcter industrial–, cal destacar-hi la recuperació de la segona planta de l'edifici –on fins ara

*La Fundació Tàpies promou l'estudi i el coneixement de l'art modern i contemporani*

hi havia les oficines– per a ús públic. Les noves oficines se situaran damunt de l'actual auditori de la Fundació Tàpies (en dues plantes d'una

alçada similar a la dels edificis adjacents a l'interior del pati d'illa). La Fundació que du el nom d'un dels pintors més avantguardistes i internacionals de la ciutat (Antoni Tàpies, Barcelona, 1923) va ser creada amb l'objectiu de promoure l'estudi i el coneixement de l'art modern i contemporani. Va obrir les portes el 1990 a la seu de l'antiga Editorial Montaner i Simon, obra de l'arquitecte Lluís Domènech i Montaner, construït al final del segle XIX. La Fundació Tàpies organitza exposicions temporals, simposis, conferències, cicles de cinema i mostres periòdiques dedicades a Antoni Tàpies. Compta amb una de les col·leccions més completes d'obres d'aquest artista i una biblioteca especialitzada en art modern i contemporani.

## EL TAULELL

Joan Anton Font

## Sofàs que conviden a deixar-nos-hi caure i gaudir-ne



Disposen d'una àmplia gamma de sofàs de qualitat.

Deixar-se caure sobre un bon sofà és un plaer immens, sobretot després d'un dia de feina esgotadora. La Sofateria és un establiment que fins i tot estén el plaer al fet de mirar sofàs i triar quin és el que més s'adiu al nostre estil i necessitats. L'espai de La Sofateria és acollidor, amb un disseny modern, actual, amb les parets decorades amb quadres que aporten color i vida, i amb una música ambient que fa que sentim allò que s'associa a un sofà: relax, comoditat i plaer. Porten l'establiment el Guillem i el Jor-

ge, que ens poden assessorar sobre interiorisme i decoració i ajudar-nos en la tria. Treballen amb dues marques de sofàs de qualitat, la murciana Frajumar i la catalana Perobell. Disposen d'una àmplia gamma de sofàs en pell, tèxtil i combinat, i d'estil tant modern com clàssic. També fan sofàs a mida i amb disseny personalitzat.

**La Sofateria**  
C. Comte d'Urgell, 45  
Telèfon: 93 323 99 88

## POLIESPORTIU

# La pista de gel de l'Skating, el lloc de reunió dels amants del patinatge

No tanca mai, 365 dies a l'any ofereix les seves instal·lacions als amants del patinatge sobre gel amb un sol objectiu: ser la pista de gel oberta a tots els públics de Catalunya

Pere S. Paredes

Les instal·lacions de gel de l'Skating Club no tanquen cap dia de l'any, i amb diferents horaris ofereixen classes per aprendre a patinar, divertir-se amb una iniciació molt *sui generis* a l'hoquei gel o, simplement, passar una estona molt divertida amb amics, familiars o companys de feina que vulguin relliscar i notar el fred aire a la seva cara, i a vegades en el seu cos, després d'una anecdòtica caiguda.

Segons Marta Rizo, directora de l'escola de patinatge de l'Skating Club, "el nostre públic és tan ampli com els nostres horaris i preus. Aquí poden venir a patinar des de nens de quatre anys fins a senyores de 60 o més anys".

No hi ha un públic molt definit dels usuaris de l'Skating Club. Així, hi ha amics que vénen en grup a passar la tarda o el dia, grups d'empreses que lloguen la pista per tenir una nova activitat per oferir als seus treballadors, festes de tot tipus que aprofiten les característiques d'aquest centre esportiu de l'Eixample per allò de ser diferent o escoles que vénen a realitzar les seves activitats esportives, tant en hores lectives com en hores extraescolars.



L'Skating té una escola de patinatge.

Marta Rizo sap de la facilitat que té tothom per patinar: "en pocs minuts, la persona que s'ha posat els patins es manté, més o menys, en

*Una persona que mai s'hagi posat uns patins pot mantenir l'equilibri i patinar en pocs minuts*

moviment per la pista de gel i s'adona que no és tan difícil com li semblava. Nosaltres, per promocionar més encara el patinatge, a primera hora dels matins i de les tardes n'oferim classes gratuïtes als nostres clients".

Una de les curiositats d'aquesta pista de gel, la qual conjuntament amb una altra del districte de les Corts

són les dues úniques de Barcelona, és que ha aconseguit crear un ambient de llums i colors que poden fer que el patinador estigui immers en una macrodiscoteca, com si d'una pel·lícula es tractés.

Rizo sap dels avantatges de fer esport i recomana sobretot el patinatge pel seu sentit de l'equilibri, però també per la seva part més lúdica: "tothom s'ho passa d'allò més be, ja sigui si ve acompanyat, sense parella o amics, a l'estiu o a l'hivern, ja que a nosaltres les inclemències del temps no ens afecten gens. Tant si plou com si fa sol, aquí tothom s'ho passa molt bé patinant".

Skating Club

C. Roger de Flor, 168  
Telèfon: 93 245 28 00  
www.skatingclub.cat

## MULTIMÈDIA

## TELEVISIÓ

Barcelona Televisió

"Connexió Barcelona"  
De dilluns a divendres, de 12 a 14.30 h  
Canal 39 UHF i Canal 26 TDT  
www.barcelonatv.cat

## RÀDIO

COM Ràdio - 91.0 FM

Travessera de les Corts, 139  
Tel. 93 508 06 00

## PUBLICACIONS

Revista Esquerra de l'Eixample

Associació de Veïns i Veïnes  
Av. Roma, 139. Tel. 93 453 28 79

Revista Cor Eixample

Consell de Cent, 352. Tel. 93 487 12 43

Revista ACeObert Sagrada Família

c/ Indústria, 137-141. Tel. 93 446 32 10

Revista ACeObert Sant Antoni

c/ Indústria, 137-141. Tel. 93 446 32 10

Revista Fort Pienc

Nàpols, 146. Tel. 93 231 11 46

Revista Sagrada Família

Associació de Veïns Sagrada Família.  
València, 417, local 4. Tel. 93 459 31 64

Sant Antoni 2000 L'Informatiu

Associació de Veïns de Sant Antoni  
Av. Mistrall, 30, pl. baixa.

## INTERNET

Dedica un estel



Encara no heu dedicat cap estel a ningú? El web de Barcelona ofereix un espai diferent pensat per portar la llum d'un estel als qui més estimem. Aquest singular apartat permet dedicar un estel virtual i una dedicatòria a qualsevol persona, la qual rebra la comunicació per correu electrònic.  
www.bcn.cat/firmament

Sildàvia



El Sildàvia ja té web propi, des d'on continuarà informant-vos sobre autors, llibres i esdeveniments literaris que tenen Barcelona com a escenari. El nou web compta amb seccions que inclouen entrevistes, consells, una agenda d'actes i de premis literaris i opinions d'escriptors.  
www.bcn.cat/sildavia

## L'Eixample acull el pas del Tour

D.S.

Després de 44 anys sense fer-ho, el Tour de França va passar per Barcelona el passat mes de juliol. Va arribar el dia 9 procedent de Girona, i tot i la intensa pluja, la ciutadania va sortir en massa al carrer a rebre i animar els corredors. La sisena etapa va passar pel carrer Consell de Cent i pel passeig de Sant Joan per acabar a l'Estadi Olímpic de Montjuïc. La setena, el dia següent, va sortir de la plaça

d'Espanya i va enfilat la ronda de Sant Pau, la Gran Via i el passeig de Gràcia, amb la circulació tallada des de gairebé les 8 del matí. Molta emoció i cap incident. La regidora de Mobilitat de la ciutat –i regidora del Districte de l'Eixample–, Assumpta Escarp, va destacar "l'exemple de civisme i esforç, malgrat la pluja", donat pels ciutadans, així com el bon funcionament del dispositiu municipal, format per 3.400 persones.



## ENTREVISTA

**Marina Comellas**, membre del Consell de Dones de l'Eixample  
**Isabel Segura**, autora del llibre "Dones de l'Eixample, itineraris històrics"

## "L'escissió que s'ha volgut fer entre l'anomenat món públic i privat és fal·laç"

El Districte i el Consell de Dones de l'Eixample presenten el dia 13 d'octubre, a la Casa Elizalde, el nou llibre de la historiadora Isabel Segura, "Dones de l'Eixample", que vol ser un reconeixement al paper que han tingut les dones en l'evolució de la societat



**Daniel Venteo**

**Quin és el propòsit que hi ha al darrere d'aquest nou llibre?**

I.S.: Mostrar com en la construcció d'un barri, d'una ciutat, tan important és el que passa de parets endins com a fora. No són mons aïllats, ans al contrari. El que passa en un dels àmbits està directament connectat amb l'altre. La separació que s'ha volgut fer entre l'anomenat món públic i el món privat és fal·laç.

M.C.: Sí, ens agradaria que aquest llibre servís, d'una banda, perquè qui el llegeixi s'adoni de fins a quin punt ha canviat la societat, de com s'han anat aconseguint aquests canvis i de tot el que encara ens queda per millorar, i de l'altra com a reconeixement a totes aquelles dones que des de l'anonimat, amb les seves lluites, ho han fet possible.

**Com s'insereix aquesta obra en la resta de publicacions sobre les dones i Barcelona?**

I.S.: Forma part del projecte que, im-

pulsat per l'Ajuntament, vol recuperar la participació de les dones en la construcció de la ciutat, en la construcció de cadascun dels seus barris i fer-ho a partir de les seves protagonistes. Durant mesos, amb periodicitat quinzenal, dones de diverses procedències, convocades a través del Consell de Dones del Districte de l'Eixample, ens hem trobat per anar recuperant episodis, narracions, històries.

**La publicació d'aquest llibre coincideix en el temps amb els cent anys de l'Eixample. Quin vincle hi té la seva obra?**

I.S.: No podíem deixar de banda aquest fet que es troba en l'origen del districte de l'Eixample i recordar que, en la ciutat imaginada per Cerdà, hi són molt presents les necessitats de la vida quotidiana. El pla preveia un repartiment igualitari dels serveis. Cada bloc, format per cinc illes per costat, comptava amb un centre cívic, una església, una guarderia, una escola i sales d'asil. És el que avui en dia anomenen serveis de proximitat. És el que urbanistes i arquitectes feministes anomenen ciutat de distàncies curtes, ciutats per a la vida quotidiana.



Isabel Segura, a l'esquerra, i Marina Comelles, a la dreta.

**Quin va ser el paper de les dones a la Barcelona del temps del modernisme?**

I.S.: En la construcció de l'Eixample, del que s'ha anomenat la Barcelona modernista, les dones no en van quedar al marge. Moltes dones, moltíssimes dones, van fer seu el nou llenguatge arquitectònic. Contractaren i finançaren els arquitectes més moderns per bastir els seus habitatges. Roser Segimon, propietària de la Pedrera, es comprometé amb l'arquitectura més innovadora quan va encarregar a Gaudí la construcció de l'edifici, sens dubte el més innovador des del punt de vista tecnològic, tipològic i també estètic de l'època. Roser Segimon no és un cas aïllat. Ens arrisquem a dir que gairebé entre un 30 i un 40% de les construccions modernistes de l'Eixample van ser finançades per dones.

**Quina ha estat la participació de les dones en la lluita per la recuperació cívica de l'espai públic?**

I.S.: Durant la postguerra, fer de l'espai urbà una ciutat habitable va consistir en la creació d'espais de relació. Carrers i places trencaven el ritme quotidià de circulació i, en dies assenyalats, es con-

vertiren en lloc de berenars infantils, dinars col·lectius... Les xocolatades o berenars anaven més enllà de l'estricta ingesta. Les xocolatades o berenars suposaven la creació d'espais per a la sociabilitat, que permetien i potenciaven les trobades i els intercanvis. Aquestes trobades informals, contribuïen a crear relacions de veïnatge, xarxes de suport. Alhora, les trobades potenciaven el sentit de pertinença, el sentit de formar part d'una col·lectivitat, inscrita en un territori concret, el barri.

**I des del període de la Transició fins als nostres dies?**

I.S.: A l'ocupació efímera dels carrers, en dies assenyalats, seguí la reivindicació d'espais específics per a la relació col·lectiva. Si avui la casa Golferichs i la Sedeta són centres públics; si avui hi ha un centre esportiu a l'Estació del Nord; si avui hi ha un parc a l'Escorxador i un altre a l'estació del Nord; si avui a la coneguda "illa de la Fichet", al barri del Fort Pienc, existeix l'illa de serveis, és gràcies a la insistència, a la voluntat, a la tossuderia en la reivindicació per tal d'aconseguir espais públics que facilitessin la trobada, el gaudi i la convivència.

**Del 23 al 27  
de setembre**

