

## ENTREVISTA

Pàg. 8

**Montserrat Payés**

directora del CEIP  
Joan Miró

*"L'educació és una feina apassionant perquè treballes amb persones"*

## ENTITATS

Pàg. 4

**Espai Català-Roca**

Quinze anys de suport  
a la creació fotogràfica

## EQUIPAMENTS

Pàg. 6

**Espai per a Gent Gran Fort Pienc**

Prepara el seu vintè  
aniversari

## SERVEI PÚBLIC

Pàg. 6

**El control del mosquit tigre, una tasca de tothom**

## POLIESPORTIU

Pàg. 7

**La Milla de l'Eixample arriba el dia de Sant Jordi**

# La Sagrada Família i la Dreta de l'Eixample de Festa Major

**DATES**

*La Sagrada Família  
la celebra l'abril  
i la Dreta, el maig*

**FIRA**

*El mes de maig es farà  
una Fira Modernista  
al carrer Girona*

**PROGRAMA**

*Hi haurà cercaviles,  
trobades geganteres,  
titelles i concerts*

Pàg. 3



## Els carrers de l'Eixample, tema central al darrer ple



*Comprovació de l'accés per a discapacitats durant les obres de l'av. de Roma.*

En les intervencions de l'equip de govern, dels altres grups municipals i dels veïns, els carrers de l'Eixample van ser un dels temes principals del Plenari de l'1 de març. La regidora del districte, Assumpta Escarp, va informar del que s'anomena gran manteniment que s'està fent als carrers i que inclou l'enllumenat, les voreres, l'arbrat, els escocells, l'accessibilitat, l'asfalt sonorductor i la senyalització vertical. Per la seva part, la consellera de Benestar Social, Núria Tuset, va detallar l'experiència pilot d'accessibilitat per a discapacitats a l'avinguda de Roma durant i després de les obres. Els grups de l'oposició van plantejar la regulació del comerç al carrer Trafalgar i voltants.

Pàg. 5

**INFOÚTIL****ATENCIÓ AL CIUTADÀ**

Oficina d'Atenció al Ciutadà (OAC)  
Aragó, 31.1.  
Telèfon d'informació 010  
(preu: 0,55 euros + IVA/cada 3 minuts o fracció).  
Telèfon del Civisme 900 226 226  
Síndica de Greuges de Barcelona 93 413 29 00  
Ronda Sant Pau, 43-45, 3r.

**CENTRES CÍVICS I CULTURALS**

Casa Gollerichs 93 323 77 90  
Gran Via de les Corts Catalanes, 491.  
Centre Cívic Ateneu Fort Pienc 93 232 78 27  
Ribes, 14.  
Centre Cívic Cotxeres Borrell 93 324 83 50  
Viladomat, 2-8.  
Centre Cívic Sagrada Família 93 256 28 30  
Mallorca, 425-433.  
Centre Cultural Casa Elizalde 93 488 05 90  
València, 302.  
Casal d'Associacions Juvenils de Barcelona 901 515 253  
Ausiàs March, 60.  
Espai Jove de l'Eixample 93 232 06 13  
Ali Bei, 120.

**BIBLIOTEQUES**

Biblioteca Fort Pienc 93 265 24 35  
Ribes, 12.  
Bibl. Inf. i Juvenil Lola Anglada 93 439 41 90  
Rocafort, 236.  
Biblioteca Pública Joan Miró 93 426 36 57  
Vilamari, 61.  
Biblioteca Pública Sofia Barat 93 231 77 67  
Girona, 64.

**SERVEIS SOCIALS**

CSS Dreta de l'Eixample 93 244 06 40  
Ctra. Antiga d'Horta, 1.  
CSS Esquerra de l'Eixample 93 363 85 90  
Paris, 64.  
CSS Sagrada Família 93 256 28 28  
Mallorca, 425.  
CSS Sant Antoni 93 256 23 50  
Manso, 24.

**GENT GRAN**

Casal de Gent Gran Carlit 93 232 49 67  
Roger de Flor, 162.  
Espai de Gent Gran M. Aurèlia Capmany 93 453 60 75  
Enric Granados, 47.  
C. de Gent Gran Sant Antoni 93 451 67 36  
Sepúlveda, 181, principal.  
Espai de Gent Gran Esq. Eixample 93 410 82 65  
Rosselló, 78-80.  
Espai de Gent Gran Fort Pienc 93 232 78 27  
Ribes, 14.

**ALTRES SERVEIS**

Punt d'Informació i Atenció a les Dones (PIAD) 93 256 28 19  
Mallorca, 425  
Of. de l'Habitatge Proeixample 902 077 307  
València, 307, bxos.  
Institut Català de la Dona (ICD) 93 495 16 00  
Viladomat, 319, entl.  
Arxíu Municipal de Districte Aragó, 31.1. 93 291 62 28  
Agència Tributària 93 291 11 00  
Pl. Letamendi, 13.  
C. de Normalització Lingüística 93 451 24 45  
Mallorca, 115-123, entl. 1a.

**SEGURETAT**

U.T. Guàrdia Urbana Eixample Nàpols, 42-62.  
Comissaria Mossos d'Esquadra Gran Via, 456.  
Emergències Guàrdia Urbana 092  
Emergències Mossos d'Esquadra 088

**SERVEIS URGENTS**

Telèfon únic d'emergències 112  
Urgències sanitàries 061  
Cos Nacional de Policia 091  
Bombers 080

**SALUT**

CAP Ausiàs March 902 500 179  
Ausiàs March, 39-4.  
CAP Carles I 93 231 77 05  
Marina, 168.  
CAP Sagrada Família 93 507 25 80  
Còrsega, 643.  
CAP Eixample 93 227 9800  
Rosselló, 161.  
CAP Manso 93 325 28 00  
Manso, 19.  
CAP Sant Joan 93 232 97 67  
Pg. Sant Joan, 20.  
CAP València 902 500 179  
València, 377-379  
Dispensari del carrer València 93 227 93 00  
València, 184

**L'AGENDA****FESTA DE LA SAGRADA FAMÍLIA****Dissabte 22 d'abril  
Cercavila inici de festa**

A les 19 h. Sortida: Fustes Gelabert. Arribada: Mallorca  
Amb els Castellars de la Sagrada Família i els tabalers de la Cabrònica del Nord.

**Sopar popular i monòlegs**

A les 21 h. Marina (entre Mallorca i Provença)  
Inscripcions per fer monòlegs a l'AAVV Sagrada Família.

**Diumenge 23 d'abril  
XXII Milla Sagrada Família**

De 9 a 14 h. Punt d'inscripció: Esportiu Claror  
Cursa atlètica de 1.609 metres per l'Illa Gaudí.

**Divendres 28 d'abril  
Gargot de jocs**

A les 17.30 h. Jardins de Flora Tristan (Padilla, 210)  
Jocs infantils amb materials reciclats.

**Antologia**

A les 20 h. Jardins de Flora Tristan (Padilla, 210)  
Espectacle familiar de titelles reciclats.

**Dissabte 29 d'abril  
Castellers de la Sagrada Família**

A les 13 h. Illeta del carrer Enamorats (Encants Nous)  
Actuació castellera de la colla del barri.

**Gimkana**

A les 17 h. Plaça Gaudí i Marina  
Per a nens de 5 a 13 anys. Inclou un espectacle de circ.

**FESTA DE LA DRETA DE L'EIXAMPLE****Dijous 4 de maig  
Fira modernista i de comerç al carrer**

De 10 a 20 h. Girona (entre València i Mallorca)

**Divendres 5 de maig  
Vine a la festa**

A les 18 h. Interior Illa Bib. Sofia Barat  
Espectacle familiar amb Quartetto de tres.  
**Exhibicions esportives**

A les 19 h. Girona (entre València i Aragó)

**Dissabte 6 de maig  
Un Tàpies i un Miró**

A les 11 h. Ausiàs March/Bailèn  
Espectacle de màgia per a infants.

**Cercavila de gegants**

A les 11 h. Girona (entre Aragó i Provença)

**Havaneres i rom cremat**

A les 18 h. Ausiàs March/Bailèn  
Amb el grup folk Montjuïc.

**Dilluns 24 d'abril  
El piano de Chopin**

A les 20.30 h. Casa Elizalde (València, 302)  
Cicle Opus Artis. Intèrpret: Kornelia Ogorkowna (piano).

**Dijous 27 d'abril  
Música religiosa del segle XIX**

A les 20 h. Conservatori Mpal. de Música (Bruc, 110)  
Obres de Mendelssohn, Rheinberger i Brahms pel Cor Jove del Conservatori de Badalona.

**Dijous 4 de maig  
Els altres sons del piano...**

A les 20 h. Conservatori Mpal. de Música (Bruc, 110)  
Obres de Darías, Owens i Mozart amb Maria Gallego (soprano) i Lilibiana Maffiotte (piano).

**Del 19 d'abril al 12 d maig  
Punts de llum entre silencis/Espais  
contenidors**

Casa Elizalde (València, 302)  
Dues exposicions pictòriques, la primera d'Anna López i la segona de Laura Marqués.

**Fins al 25 de juny  
Malèvitx**

Sala d'exposicions de La Pedrera (pg. de Gràcia, 92)  
Peces de museus, com ara l'Estatut Rus de Sant Petersburg, d'una de les figures clau de l'avantguarda russa.

**Fins al 30 de juny  
Índia**

Sala d'exposicions de Casa Àsia (av. Diagonal, 373)  
Recull de fotografies del fotògraf Tarun Chopra, tota una institució al seu país.

**Dijous 27 d'abril  
Cicle de documentals republicans**

Casa Elizalde (València, 302)  
Projecció de noticiaris de *Espanya al dia*.

**Dissabte 29 d'abril  
Contes i alguna cosa mes**

A les 12 h. Centre de Caja Madrid (pl. Catalunya, 9)  
Contes per a nens i nenes de 5 a 12 anys. Cal inscripció prèvia al tel. 93 301 44 94.

# La Sagrada Família i la Dreta de l'Eixample conviden a Festa Major



La Fira Modernista de l'any passat a la Dreta de l'Eixample.

**La Festa de la Sagrada Família comença el 21 d'abril i la de la Dreta de l'Eixample el mes de maig, començarà amb la celebració de la Fira Modernista**

**Núria Mahamud**

L'Eixample celebra aquesta primavera dues de les seves festes majors. La primera, al voltant de Sant Jordi, és la de la Sagrada Família, que enguany té com a motiu especial el redescobriments del barri. La festa comença divendres 21 d'abril amb un concert adreçat als joves al carrer Marina. Dissabte se celebraran diversos campionats esportius –billes, natació, petanca– i a la tarda es farà una gimcana juvenil i la cercavila. El pregó de la festa anirà a càrrec de Manel Lucas, periodista i

presentador del programa "Minoria Absoluta" de Rac1. Després es podrà assistir a un concert de grups de cambra de l'Escola Superior de Música de Catalunya a la

*Els periodistes Manel Lucas i Joan Salvat en seran els pregoners*

Cripta de la Sagrada Família, i més tard a un sopar popular, on els més atrevits podran fer o recitar monòlegs. A més a més, divendres 28 d'abril se celebrarà un espec-

tacle i jocs infantils; dissabte es presentarà oficialment el Fòrum Social Local de l'Eixample, un projecte que vol ser punt de trobada per tirar endavant diferents projectes i campanyes; i hi haurà un ball de Festa Major al carrer Marina. Diumenge tindrà lloc la cercavila, un trobada gegantera i la ballada de sardanes (més informació a l'agenda de la pàg. 2).

La festa de la Dreta de l'Eixample, per la seva banda, comença el 5 de maig i estarà lligada a la Fira Modernista i al comerç al carrer que organitza el Cor Eixample i que

tindrà lloc un dia abans al carrer Girona, entre Aragó i Mallorca. Hi haurà sessions de màgia per als infants, un espectacle familiar i un pica-pica de revistes a l'Interior de l'illa de la Biblioteca Sofia Barbat, exhibicions esportives i un sopar de Festa Major. Dissabte, 6 de maig, hi haurà la cercavila de gegants amb sortida al carrer Girona (entre Aragó i Provença), concerts de l'escola de música municipal Casa dels Nens –amb els grups La Big-Band, Els sense

papers, el Nou Combo i Els Impassients–, jocs infantils i exposició i venda de plaques de cava. Després del pregó, cap a la una del migdia, a càrrec del també periodista Joan Salvat, director del programa "30 minuts" de TV3, hi haurà un tast popular, i al llarg de la tarda es farà un recital de poesia, contacontes, havaneres i rom cremat i exhibicions esportives. La Festa Major finalitzarà diumenge amb una ballada de sardanes i animació infantil.



**Participarà a la festa major del seu barri?**



**Begoña del Pueyo**  
Publicista

*Doncs la veritat és que no gaire, perquè viatjo molt, però quan hi coincideixo sí que ho faig, principalment pel nen, a qui li agrada molt.*



**Jordi López**  
Cambrer

*No ho crec, perquè mai no hi he participat. Durant la setmana treballa i els caps de setmana tinc entrenament. Poc temps lliure per a festes, doncs.*



**Nicol Martínez**  
Mestressa de casa

*Sempre, cada any. Perquè som d'aquí i m'agrada compartir festes amb el barri. Tothom va a la seva i en aquestes dates t'ajuntes i col·labores amb els altres veïns.*



**Susana Tornero**  
Administrativa

*Sí, sempre. Som del barri i ens agrada molt, crec que tot això no s'hauria de perdre i caldria fer més coses, no com en el cas del carnaval, en què ja no fem la rua.*



**Ernest Mas**  
Empresari

*Sí, sempre hi participem en una activitat o altra, perquè estem molt arrelats al barri i no ens sentim de cap altre lloc més.*



**Mònica Soto**  
Mestra

*Suposo que sí. Als nens, si hi ha pallasos o alguna altra activitat, els agrada molt i s'ho passen molt bé.*

**ÀLBUM HISTÒRIC**

J. M. Contel

## El naixement de l'Hospital Clínic

L'any 1879, la Universitat de Barcelona va decidir impulsar la creació d'un nou hospital docent i independent de l'hospital de la Santa Creu. El 1880 es va iniciar el procés, però la seva concepció es va perllongar uns vint anys, el temps que van trigar les administracions, Estat, Diputació Provincial i Ajuntament de Barcelona, a posar-se d'acord.

Durant aquesta tramitació, el 1882 l'Ajuntament i la Diputació van aportar un milió i mig de pessetes cadascun, per comprar els 270.000 pams de terreny que tancaven dues illes de l'Eixample, envoltades pels carrers Casanova, Còrsega, Villarroel i Provença, per a la construcció del nou centre. El projecte fou encarregat a l'arquitecte Josep Domènech i Estapà, el qual, d'acord amb les noves tendències, va projectar un hospital amb una capacitat de 500 llits, repartits en deu pavellons paral·lels, enllaçats per galeries interiors i dos d'ells isolats.

Coincidint amb l'Exposició Universal de 1888, la reina regent Maria Cristina va col·locar la primera pedra de l'edifici. El 2 d'octubre de 1906, es va inaugurar la nova Facultat de Medicina al carrer Casanova i s'organitzà una gran festa per celebrar el trasllat des del vell hospital de la Santa Creu. El 26 de juliol de 1906, es va crear l'organisme rector de la nova institució i, finalment, el 1907 s'inaugurava l'hospital Clínic.

**Si té fotografies o documents del seu barri, en pot fer donació a l'Arxiu Municipal del Districte, 93 291 62 28**



*L'Hospital Clínic i l'entrada a la Facultat de Medicina, poc temps després de la seva inauguració.*

**ENTITATS**

## Quinze anys de suport a la creació fotogràfica



*Un usuari treballa a l'espai.*

**L'Espai de Fotografia Francesc Català-Roca celebrarà el seu quinzè aniversari durant la Fotofesta del 26 i el 27 de maig**

**Felicia Esquinas**

**L**es persones interessades a iniciar-se en la tècnica fotogràfica o a practicar-la trobaran a l'Espai Català-Roca tot el que necessiten: laboratoris de revelatge i positivat; sala d'acabats; cursos d'iniciació; seminaris especialitzats; una biblioteca amb l'obra dels millors creadors; la possibilitat d'exposar les imatges a La Saleta del centre o a l'Espai Golferichs-El Xalet, i suport per desenvolupar projectes.

"És un focus dinamitzador de la fotografia, però sense caure en l'ús professional o acadèmic", asse-

nyala Roser Alegre, directora del Centre Cívic Golferichs, on es troba aquest espai nascut al carrer Calàbria ara fa tres lustres, fruit d'una iniciativa municipal.

*És un lloc per a les persones que vulguin aprendre fotografia o practicar-la*

L'Espai es va traslladar a Golferichs el 1998, just el mateix any en què va morir, als 76, Francesc Català-Roca, el gran fotògraf que li dona nom i del qual ha pres la seva manera de

fer, "Aprèn a mirar". Els gèneres que conrea preferentment aquest centre són també els predilectes del mestre desaparegut: documental i reportatge. L'Espai ha anat evolucionant. El trasllat al centre cívic l'ha obert a un públic més ampli i n'ha millorat els recursos. En el camí, ha sobreviscut a l'arribada de la fotografia digital. "Vam patir, perquè pensàvem que passaria alguna cosa, però no ha passat res", recorda Roser Alegre. El negatiu, el revelatge i el toc artesanal encara tenen adeptes.

El 2005, l'Espai Català-Roca va expedir 157 carnets de soci i va tenir un total de 3.400 usos. La mitjana d'edat de l'usuari és de trenta anys, dona o home, indistintament. Un cinquanta per cent dels usuaris són estrangers, "des d'alemanys i italians fins a mexicans, i força Erasmus", diu Alegre. "La fotografia és un llenguatge universal, i l'Espai els facilita l'entrada i conèixer gent".

**Més informació:**

**Espai Català-Roca**  
**Centre Cívic Golferichs**  
**Gran Via, 491**  
**T. 93 323 77 90**  
**www.golferichs.arrakis.es/espai**

En venda a les llibreries de Barcelona

2002, 528 pág.  
Format: 14,5 x 17 cm  
PVP: 22 €

ISBN 84-89698-47-3 castellano  
ISBN 84-89698-32-5 english  
Coedició amb ACTAR Edicions



2004, 192 pág.  
Format: 16,5 x 12 cm  
PVP: 10,95 €

ISBN 84-343-1045-7  
Edició trilingüe: català, castellano, english  
Coedició amb Edicions Polígrafa

## L'arquitectura de la ciutat

Barcelona s'ha convertit en una de les ciutats de referència per al turisme cultural i arquitectònic.

[www.bcn.es/publicacions](http://www.bcn.es/publicacions)

EDICIONES POLÍGRAFA

## Més espai de l'Eixample recuperat per a ús públic

**S'ha aconseguit recuperar diversos interiors d'illa i dotar el barri amb més equipaments, zones verdes i habitatges protegits**

**Dolors Roset**

**E**n els propers tres anys es durà a terme el pla de recuperació de 18 interiors d'illa. Entre totes les actuacions que es portaran a terme a l'Esquerra de l'Eixample es va destacar el trasllat del CEIP Mallorca, el nou interior d'illa d'ús escolar i la posterior inauguració de l'escola bressol, els pisos per a joves i l'aparcament a la zona de Londres-Villarroel. Però fins i tot els projectes que trigaran més a iniciar-se, com ara la recuperació del pàrquing a l'aire lliure del carrer Urgell –un solar adquirit no fa gaire per l'Ajuntament–, s'aprovaran durant aquest mandat. Així, tot just passades les eleccions del 2007, es podran iniciar les obres de la biblioteca, el centre cívic i un interior de dos mil metres quadrats.

L'ús comercial del carrer Trafalgar i voltants va ser un altre dels assumptes que van centrar l'atenció del plenari. Antoni Cubells, de Convergència i Unió, va presentar una proposta d'acord per fomentar la diversitat d'usos comercials, en especial a Fort Pienc. Tres associacions de veïns de la zona van plantejar els problemes que els comporta la concentració de co-



*S'han recuperat diversos interiors d'illa.*

mercians xinesos, que fan soroll descarregant de nit, no respecten l'arquitectura del barri amb reformes i rètols lluminosos molestos, i se sospita que no compleixen les normes de seguretat contra incendis i de salubritat, entre d'altres. En aquest sentit, Xavier Mulleras, del Grup Popu-

**El ple del Districte va celebrar-se el dia 1 de març**

lar, en un prec, instava l'Ajuntament a incrementar el control per garantir la seguretat dels veïns i la igualtat amb el comerç que ja existia a la zona.

El president del Consell, Jordi Portabella, d'ERC, va contestar que no es volia limitar la solució a l'elaboració d'un pla d'usos per regular la concentració comercial, sinó que

es vol elaborar un conjunt d'actuacions eficaces. Per la seva part, en resposta al Grup Popular, la regidora Assumpta Escarp, del PSC, va insistir especialment en el fet que les ordenances es fan complir a tothom per igual, que s'han inspeccionat totes les denúncies i trucades i que s'ha tancat comerços quan ha calgut, 34 vegades sobre 460 inspeccions.

Una altra intervenció a destacar va ser la de la consellera Tuset, d'ICV, la qual va detallar l'evolució del projecte d'accessibilitat per a persones amb discapacitat, que està treballant la taula d'associacions implicades, tècnics i representants polítics. En aquest sentit, ja s'ha iniciat una prova pilot a l'avinguda Roma que servirà per garantir que els carrers són accessibles quan es fan les obres i després també.

### → NOTÍCIES

#### Mostra d'art i artesanía al barri de la Sagrada Família

Els col·lectius i escoles d'art de la Sagrada Família exposen els seus treballs al Centre Cívic Sagrada Família, en el marc de la Festa Major del barri. Durant 7 dies, diferents disciplines artístiques i manuals, pintura a l'oli, aquarel·la, ceràmica, acrílic, pintura sobre roba, taller de patchwork i puntaires, conviuen en una mostra variada i creativa. S'inaugurarà el 2 de maig a les 20 hores. Després hi haurà una actuació de Raül Herrero al piano.

#### Inscripcions als tallers del Cicle de Salut

Els dies 3 i 4 d'abril i de 16 a 18 hores començaran les inscripcions al carrer Aragó, 311, per participar als tallers del programa de salut per a la gent gran, que es durà a terme fins al mes de juny. Aquest programa, que consta de xerrades i tallers gratuïts, s'ha posat en marxa per donar resposta a les inquietuds de les persones grans al voltant de la salut.

#### Exposició Perucho-Quintanilla



Del 19 d'abril al 13 de maig, el Centre Cívic Ateneu Fort Pienc acollirà el projecte realitzat per Emilia Perucho i Javier Quintanilla en el qual es mostraran pintures, escultures i escrits en groc, vermell, blau, i blanc i negre. Un recull de totes les petjades, els somnis, els records, la realitat i els somnis que el temps han anat deixant en els seus pensaments.

#### Els ascensors regularan el pas a les andanes de Provença

Un complex sistema d'ascensors coordinat amb l'arribada dels trens regularà l'accés dels viatgers a les andanes de l'estació de Provença de Ferrocarrils de la Generalitat. Aquesta és la solució per la qual ha optat el Departament d'Obres Públiques per evitar les aglomeracions que es produeixen en una estació per on passen més de vuit milions de persones cada any i on és impossible eixamplar més les andanes.

## Homenatge a les dones que donen nom a interiors d'illa



*Un moment dels actes del dia 8 de març.*

**Redacció**

**E**ls interiors d'illa de Maria Mercè Marçal (poeta, traductora i narradora) i Elena Masseras (la primera metgessa de Catalunya en els temps moderns) van ser els espais escollits per homenajar les dones que donen nom als interiors d'illa de l'Eixample el Dia Internacional de les Dones, el 8 de març.

Els actes van ser presidits per l'alcalde de Barcelona, Joan

Clos, i la regidora de l'Eixample, Assumpta Escarp, i van començar al Mercat de Sant Antoni, amb la inauguració de l'exposició "La dona i el Mercat de Sant Antoni, un tomb de 125 anys", una mostra preparada per la vocalia de la Dona de l'AV de Sant Antoni.

Posteriorment es van descobrir les plaques del nomenclàtor a l'interior d'illa Maria Mercè Marçal (c/ Provença, 93), on es va fer una lectura

de poemes de l'autora, i a l'interior d'illa Elena Masseras (c/ Rosselló, 163), on es va glossar aquesta figura. Aquest acte forma part de la commemoració del centenari de l'Hospital Clínic i de la Facultat de Medicina de Barcelona. Any rere any, l'Eixample guanya nous espais amb la recuperació de jardins als interiors d'illa, alhora que rectifica l'històric oblit de les dones en el nomenclàtor.

**SERVEI PÚBLIC**

**Controlar el mosquit tigre, una tasca que necessita la col·laboració de tothom**



*El millor per fer front a aquest mosquit és la prevenció.*

**Redacció**

Ara que milloren les temperatures i que la calor no queda gaire lluny, és del tot escaient recordar un seguit de consells per evitar la proliferació del mosquit tigre. Aquesta espècie, provinent del sud-est d'Àsia, no transmet malalties ni presenta cap risc per a la salut, però pot produir força molèsties a causa de la gran quantitat de picades que sol fer.

Aquest mosquit, que fa de 2 a 10 mm en l'edat adulta, es distingeix per les ratlles blanques del seu cos. La millor manera de combatre'l és evitar-ne la proliferació de larves, que solen trobar-se a les aigües estancades. És convenient, doncs, buidar els recipients exteriors o bé tapar-los amb tela mosquitera espessa. També convé tapar amb sorra els forats de troncs i branques i evitar acumulacions d'aigua en zones de drenatge i canals de desguàs.

El mosquit va ser detectat per primera vegada el 2004 a Sant Cugat. Inmediatament es va iniciar un programa de vigilància coordinat per les diverses administracions implicades, gràcies al qual l'any passat es van localitzar nous exemplars a tots els districtes de Barcelona excepte Ciutat Vella, l'Eixample i Sant Martí. Si, tot i les feines de prevenció, es detecta la presència d'un d'aquests mosquits, cal buidar els punts d'aigua acumulada, posar teles mosquiteres a les entrades de la casa i trucar a l'Agència de Salut Pública (93 324 93 60). També és aconsellable l'ús de roba de màniga i camal llarg de colors clars, i mitjons. Se sap que els insecticides no són un mètode eficaç contra el mosquit adult, però sí que es poden utilitzar repel·lents (excepte en infants menors de 2 anys). En cas de picada, es recomana rentar i desinfectar la ferida.

**Més informació:**

[www.gencat.net/salut](http://www.gencat.net/salut)

[www.aspb.es](http://www.aspb.es)

**EQUIPAMENTS**

## L'Espai per a Gent Gran Fort Pienc prepara el seu vintè aniversari



*Un grup d'avis al centre de dia de l'Espai per a Gent Gran Fort Pienc.*

**El casal vol celebrar els seus primers vint anys amb sardanes, concerts, un sopar a la fresca i altres activitats per a tots els veïns**

**David Sabaté**

El 8 de juliol vinent farà dues dècades que es va crear l'Espai per a Gent Gran Fort Pienc. Per celebrar-ho, el seu coordinador, Eugeni Morera, prepara diverses activitats. Així, els dies 6, 7 i 8 de juliol, socis i veïns podran ballar sardanes amb la Cobla Sant Jordi, escoltar havaneres i beure rom cremat o gaudir dels concerts de la coral del casal i de la Banda Municipal de Barcelona. El dia 8 hi haurà

una exhibició dels Castellers de la Sagrada Família, un espectacle infantil, i, ja al capvespre, un sopar de germanor. "Hem llogat una orquestra i un servei de càtering perquè hi hagi menjar i ball per a tothom", explica Morera. L'espai de Gent Gran Fort Pienc es va inaugurar el 8 de juliol de 1986 en un xalet antigament propietat de Renfe, al carrer Alí Bei, número 120. "Fer el casal va costar molt, però a poc a poc ens hi vam anar

adaptant". L'any 1999, el casal es va traslladar a la seva ubicació actual com a part integrada en el Centre Cívic Fort Pienc. "Hem millorat

*L'Espai, que compta amb 860 socis, es va traslladar al Centre Cívic l'any 1999*

molt pel que fa a l'espai i les instal·lacions. Ara també podem fer més activitats". Aquestes activitats passen pels balls dels dissabtes — amb una mitjana de cent assistents —, pels habituals torneigs de dòmino i escacs al centre de dia i pels diversos tallers del centre cívic (des del ioga o la gimnàstica fins a la pintura o la restauració de mobles). El casal compta actualment amb 860 socis i una llista d'espera de 266 persones. "El conec des que es va fundar. Tenia 64 anys i m'hi vaig fer soci. Ara en tinc 83. Tenim fins i tot alguns companys centenaris". Un desig per als propers 20 anys de casal? "Vindrà gent nova que ho farà encara millor, s'ha de mirar endavant".

**Més informació:**

**Espai per a Gent Gran Fort Pienc**

**C/Ribes, 14**

**Zona: Estació del Nord**

**EL TAULELL**

Joan Anton Font

## Records del passat que conviuen amb els temps actuals



*Mercè Canut, neta del fundador, porta el negoci.*

La papereria-llibreria Canut és un establiment tradicional que s'ha anat adaptant a les exigències dels nous temps. Des que l'any 1912 la va fundar en Josep Canut, ja ha vist passar tres generacions familiars. Avui és Mercè Canut, la neta del fundador, qui porta el negoci amb el seu marit, Jordi Torres. A la façana, que conserva l'aspecte antic, s'hi fa referència als quaderns de comptabilitat, un producte que abans es venia molt, però que ara està sent substituït pels fulls de càlcul in-

formatitzats. La família Canut, però, sempre ha fet l'esforç de posar-se al dia i oferir els articles més actuals. Així tenen objectes per a oficina, material escolar, de regal... Ofereixen també servei d'impresora: sobres impresos, targetes de visita, invitacions... Pel que fa als llibres, es preocupen de tenir les darreres novetats i cada any per Sant Jordi munten una gran parada al carrer.

**Papereria-llibreria Canut**  
**C/ Girona, 73**

## POLIESPORTIU

# El dia de Sant Jordi: un llibre, una rosa i la Milla de l'Eixample

Aquest podria ser l'eslògan de la pròxima edició de la XXII edició de la Milla Sagrada Família, Gran Premi Gaudí, que es correrà a l'Eixample el 23 d'abril

Pere S. Paredes

El dia de Sant Jordi hi ha temps per a tot. Primer córrer una mica i participar en una de les curses populars més importants que es realitzen a Barcelona: la Milla Sagrada Família, que es correrà al voltant del temple de la Sagrada Família. Després, es podrà continuar la tradició i comprar una rosa i un llibre. A l'Eixample, el dia de Sant Jordi podrà ser un dia totalment rodó, esportivament, culturalment i sentimentalment parlant.

La Milla tornarà a repetir el format que tan bons resultats ha donat als organitzadors aquests últims anys: hi haurà onze sèries populars i dues



Tot just abans del tret de sortida, d'una edició passada.

curses més, anomenades V Gran Premi Gaudí, per a professionals. Prendre part en aquesta cursa de l'Eixample és totalment gratuït. Només cal formalitzar la inscripció a les instal·lacions esportives Claror (poliesportiu Claror, Sagrada Família, Marítim i Can Caralleu), o bé mitjançant el web [www.claror.org](http://www.claror.org). La Milla té, com és lògic, 1.609 metres, i començarà a les 9.45 hores del matí amb la categoria de cadets. Continuarà després amb tota la resta de categories, fins a arribar a les absolutes. I finalitzarà amb el V Gran Premi Gaudí per a professionals, amb les sèries femenina i masculina.

El recorregut d'aquesta XXII edició de la Milla Sagrada Família té la sortida al carrer Mallorca (entre Marina i Sardenya), continua per Sicília, tomba per Provença, baixa

per Lepant, i així fins a arribar novament a Provença, on està situada l'arribada. És a dir, totes les curses es faran en un circuit tancat al voltant de les places Sagrada Família, Gaudí i del Temple.

## Inscripció gratuïta i premis per a tots els participants en la XXII edició de la Milla

El període d'inscripcions serà des del 27 de març fins al divendres 21 d'abril, a les 15 hores, o bé fins que s'exhaureixin els dorsals. En el moment de la inscripció, tots els participants rebran el dorsal i el llibre del corredor, amb el reglament de la cursa. L'organització té previst premiar tots els participants d'aquesta edició.



## COSES DEL BARRI

per MANEL

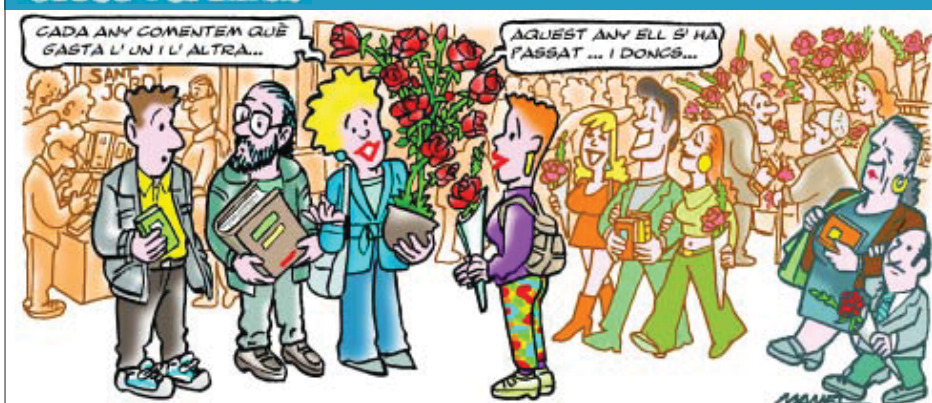

## MULTIMÈDIA

### TELEVISIÓ

#### Barcelona Televisió

"Hola Barcelona"

De dilluns a divendres, d'12.30 a 15.30 h

Dissabte i diumenge, de 14 a 15.30 h

Canal 39 UHF i Canal 26 TDT

### RÀDIO

#### COM Ràdio - 91.0 FM

Travessera de les Corts, 139.

Tel. 93 508 06 00

### PUBLICACIONS

#### Revista Esquerra de l'Eixample

Associació de Veïns i veïnes

Av. Roma, 139 bxs. Tel. 93 453 28 79

#### Revista Cor Eixample

Consell de Cent, 352. Tel. 93 487 12 43

#### Revista Fort Pienc

Nàpols, 146. Tel. 93 231 11 46

#### La Revista de Barcelona

Juan de Sada, 48, entl. Tel. 93 339 32 00

#### Sant Antoni 2000 L'Informatiu

Associació de Veïns de Sant Antoni

Av. Mistral, 30, baixos

### INTERNET

#### El joc de les places de Barcelona



Els barcelonins i les barcelonines aprofiten des de sempre les estones lliures per fer un tomb per les places que hi ha als barris de la ciutat. Agora proposa aparellar cartes divertides que tenen dibuixos de les places de Barcelona. Un joc per demostrar els coneixements de geografia urbana.

[www.bcn.es/agora](http://www.bcn.es/agora)

#### Dedica un estel del cel de Barcelona



"Dedica una estrella" permet que qualsevol persona es recordi d'algú estimat i li dediqui una estrella virtual o un estel fugaç. Fer-ho és ben senzill. Cal escollir un estel lliure que el web ja li facilita i triar el tipus d'estrella i el so que escoltarà la persona quan visiti l'estel dedicat. Per acabar, cal facilitar l'adreça electrònica de la persona a qui es vol dedicar l'estrella.

[www.bcn.es/firmament](http://www.bcn.es/firmament)

**ENTREVISTA****Montserrat Payés**, directora del CEIP Joan Miró

# “L'educació és una feina apassionant perquè treballes amb persones”

**Montserrat Payés sempre ha fet de mestra a l'Esquerra de l'Eixample. L'últim any d'estudis va fer les pràctiques a l'escola cooperativa Elaia, des d'on va passar al CEIP Joan Miró. Han transcorregut vint-i-set anys des que va començar a treballar i mai no ha perdut el seu esperit reivindicatiu**



**Daniel Venteo**

**Quina era la situació de l'escola pública en el barri quan hi va començar a treballar, l'època en què es recuperava l'Ajuntament democràtic?**

Aquí no hi havia oferta d'escola pública més enllà de l'Elaia, que era una de les cooperatives escolars que formava part del Col·lectiu d'escoles per l'escola pública. Quan l'any 1986 es va obrir el CEIP Joan Miró, que era el resultat de la fusió de l'Elaia i de la reivindicació de l'associació de veïns del barri, es va omplir un buit clamorós. Després, amb els anys s'han fet més centres, tot i que durant molts anys la Generalitat no ha tingut en compte les necessitats d'aquest barri en matèria d'escola pública. Ara s'està fent un esforç més gran.

**Quin balanç faria al cap de tots aquests anys?**

Les coses han canviat molt. I crec que en positiu. En aquesta escola, hem tingut la sort de ser un equip de professionals força estable i molt voluntarista,

que s'ha esforçat per fer una escola de qualitat. Els últims anys ha canviat el tipus de població, tot i que en el nostre cas el grau de famílies nouvingudes d'altres cultures no és tan elevat com en altres centres de la ciutat. La diversitat cultural és un fet positiu per a l'escola i per a l'aprenentatge dels alumnes.

**Des d'aquesta escola ha sorgit el Camí Amic, què és exactament?**

És un projecte comunitari que intenta treballar el carrer pel que fa al tema dels valors cívics i mediambientals i convertir l'espai públic en un espai educatiu. L'objectiu és que els ciutadans s'hi impliquin i se'l facin seu. Que sigui un lloc per on es pugui circular lliurement, on hi hagi un espai de trobada i que sigui entès com un espai de corresponsabilitat. Si volem que el carrer estigui bé, hem de ser conscients que també nosaltres també en som responsables. El Camí Amic neix de la idea dels camins escolars, que és una iniciativa que en països com ara Itàlia està més experimentada. Va sorgir l'any 2000 del mateix CEIP Joan Miró i ràpidament s'hi van anar adherint altres escoles de l'entorn, com ara els CEIP Auró, Diputació, Els Llorers i el Ferran Sunyer.



Montserrat Payés, al vestíbul del CEIP Joan Miró.

**És un projecte que transcendeix els límits de la mateixa escola?**

Sí, ens agrada molt perquè, a part del seu sentit en si, és un projecte que intenta treballar en xarxa amb totes les

reivindicacions del Camí Amic. És molt positiu que des del Districte es cregui en aquest projecte, com també ja ho va fer l'anterior regidora.

**Quins beneficis aporta el veïnatge amb un institut de secundària i un poliesportiu?**

Al carrer es produeix un ambient escolar interessant, tot i que la diferència d'edat dels alumnes fa que els uns siguin més autònoms que els altres. Sovint hi ha una certa confusió entre la gent que va aquí o allà. Hi ha persones que pensen que l'escola de primària i la de secundària som un mateix centre. En tot cas, la proximitat sí que fa que la coordinació entre els dos centres, pel que fa a l'itinerari educatiu, sigui més fluida. Tots els alumnes del CEIP Joan Miró que viuen a la zona tenen una plaça garantida tant a l'IES Ernest Lluch com al Maragall. I la proximitat del poliesportiu també fa que la realització d'activitats extraescolars sigui més fàcil.

**Què li ha aportat dedicar-se al món de l'educació?**

És una feina apassionant perquè treballes amb persones. I el resultat pot arribar a tenir fins i tot un component afectiu, que és important.

*“La diversitat cultural és un fet positiu per a l'escola”*

escoles i amb les entitats i equipaments del barri. Això és un element qualitatiu molt valuós. De fet, a les escoles i especialment a les escoles públiques, el treball de l'entorn és molt important. Es contribueix a fer que els alumnes siguin conscients del seu entorn urbà.

**Per on transcorre aquest Camí Amic?**

Per l'eix format pels carrers de Consell de Cent i Comte Borrell. La regidora del Districte, Assumpta Escarp –que també ho és de Participació Ciutadana, per cert– ha anunciat que es faran obres al carrer Comte Borrell per fer-lo més humà i reduir l'impacte del trànsit de vehicles, que és una de les

**17 FESTIVAL GUITARRA BARCELONA**

més informació  
[www.the-project.net](http://www.the-project.net)

Ajuntament de Barcelona  
Generalitat de Catalunya  
Departament de Cultura

CATALUNYA RÀDIO LA VANGUARDIA

902 10 12 12  
telentrada.com CAIXA CATALUNYA

<p>20 d'abril. Bikini, 21.00 h. <b>SHEMOKIA COPELAND</b></p> <p>22 d'abril. Luz de Gas, 21.30 h. <b>RAPHAËL FAYS TRIO</b> <i>Gipsy jazz</i></p> <p>3 de maig. Bikini, 21.00 h. <b>SCOTT HENDERSON BLUES BAND</b></p> <p>4 de maig. Palau de la Música, 21.00 h. <b>CARLES BENAVENT i JOSEMI CARMONA</b> <i>Sumando</i></p> <p>6 de maig. Casal del Metge, 20.00 h. <b>III MOSTRA DE JOVES GUITARRISTES</b></p>	<p>6 de maig. Luz de Gas, 21.30 h. <b>GNAPOSS</b> <i>Locuras</i></p> <p>7 de maig. Luz de Gas, 21.00 h. <b>KATIA GUERREIRO</b> <i>Tudo ou nada</i></p> <p>9 de maig. Bikini, 21.00 h. <b>TOUMANI DIABATÉ &amp; SYMMETRIC ORCHESTRA</b> <i>Boulevard de l'Indépendance</i></p> <p>11 de maig. Palau de la Música, 21.00 h. <b>DIANNE REEVES</b> amb Romero Lubambo i Russell Malone</p> <p>25 de maig. Palau de la Música, 21.00 h. <b>SANTIAGO i LUIS AUERÓN</b> <i>Las malas lenguas</i></p>	<p>27 de maig. Petit Palau, 20.30 h. <b>JOHN WILLIAMS</b> <i>Solo concert</i></p> <p>31 de maig. Palau de la Música, 21.00 h. <b>OMAR FARUK TEKBILEK</b> Convidat especial: Haig Yazdjian</p> <p>7 de juny. Palau de la Música, 21.00 h. <b>CONCIERTO DE ARANJUEZ</b> Pepe Romero, guitarra. Convidat especial: Ichiro Suzuki, guitarra Xavier Puig, director Simfonieta Porta Ferrada</p>
--	---	--

**15% DESCOMpte**  
per la compra d'entrades de 3 o més concerts