

## ENTREVISTA

Pàg. 8

**Ignasi Izquierdo**

Gerent de l'Associació de Comerciants CorEixample

*"Els grans centres comercials funcionen com nosaltres"*

## SOCIETAT

Pàg. 4

**Casal de Gent Gran Carlit**

Celebren el 10è aniversari

## EQUIPAMENTS

Pàg. 6

**Escoles Auró i Diputació**

Deu anys al servei del barri

## SERVEI PÚBLIC

Pàg. 4

**BTV estrena un nou informatiu de barris**

## POLIESPORTIU

Pàg. 7

**CEIP Carlit**

Difondre els beneficis de l'esport entre els infants



# El passeig de Sant Joan acull la Mostra d'Entitats

**AGENDA**

Es farà de divendres 3 a diumenge 5 de juny

**CIVISME**

La Mostra vol ser un exemple de les pràctiques cíviques

**DIVERSITAT**

Hi participaran més d'un centenar d'entitats diferents

Pàg. 3



## Es posa en marxa l'Àrea Verda i s'anuncien nous aparcaments



L'Àrea Verda ja ha entrat en funcionament.

Aquest mes de maig s'ha posat en marxa el nou sistema de regulació de l'estacionament en superfície anomenat Àrea Verda, que dona preferència als veïns. Aquest nou sistema s'implementa inicialment als districtes de l'Eixample i de Ciutat Vella (excepte al barri de La Barceloneta). D'aquesta manera la ciutat de Barcelona fa com altres ciutats europees com Londres, Roma, París o Madrid, que ja han establert mesures de regulació de l'estacionament en superfície, destinades a facilitar l'aparcament als veïns i reduir la congestió dels trànsits. Paral·lelament, l'Ajuntament de Barcelona ha adjudicat també la construcció i explotació de cinc nous aparcaments subterranis a tota la ciutat.

Pàg. 5



**INFOÚTIL****ATENCIÓ AL CIUTADÀ**

**Oficina d'Atenció al Ciutadà (OAC)**  
Aragó, 311.  
**Telèfon d'informació 010**  
(preu: 0,55 euros + IVA /cada 3 minuts o fracció).  
**Telèfon del Civisme** 900 226 226  
**Síndica de Greuges de Barcelona** 93 413 29 00  
Ronda Sant Pau, 43-45, 3r.

**CENTRES CÍVICS I CULTURALS**

**Casa Golferichs** 93 323 77 90  
Gran Via de les Corts Catalanes, 491.  
**Centre Cívic Ateneu Fort Pienc** 93 232 78 27  
Ribes, 14.  
**Centre Cívic Cotxeres Borrell** 93 324 83 50  
Viladomat, 2-8.  
**Centre Cívic Sagrada Família** 93 446 26 20  
Mallorca, 425-433.  
**Centre Cultural Casa Elizalde** 93 488 05 90  
València, 302.  
**Casal d'Associacions Juvenils de Barcelona** 901 515 253  
Ausiàs March, 60.  
**Espai Jove de l'Eixample** 93 232 06 13  
Ali Bei, 120.

**BIBLIOTEQUES**

**Biblioteca Fort Pienc** 93 265 24 35  
Ribes, 12.  
**Bibl. Inf. i Juvenil Lola Anglada** 93 439 41 90  
Rocafort, 236.  
**Biblioteca Pública Joan Miró** 93 426 36 57  
Vilamarí, 61.  
**Biblioteca Pública Sofia Barat** 93 231 77 67  
Girona, 64.

**SERVEIS SOCIALS**

**CSS Dreta de l'Eixample** 93 244 06 40  
Ctra. Antiga d'Horta, 1.  
**CSS Esquerra de l'Eixample** 93 363 85 90  
París, 64.  
**CSS Sagrada Família** 93 446 26 20  
Mallorca, 425.  
**CSS Sant Antoni** 93 289 30 30  
Manso, 24.

**GENT GRAN**

**Casal de Gent Gran Carlit** 93 232 49 67  
Roger de Flor, 162.  
**Espai de Gent Gran M. Aurèlia Capmany** 93 453 60 75  
Enric Granados, 47.  
**C. de Gent Gran Sant Antoni** 93 451 67 36  
Sepúlveda, 181, principal.  
**Espai de Gent Gran Esq. Eixample** 93 410 82 65  
Rosselló, 78-80.  
**Espai de Gent Gran Fort Pienc** 93 232 78 27  
Ribes, 14.

**ALTRES SERVEIS**

**Of. Rehabilitació Proeixample** 93 457 05 22  
València, 307, bxos. 2a.  
**Institut Català de la Dona (ICD)** 93 495 16 00  
Viladomat, 319, entl.  
**Arxiu Municipal de Districte** 93 291 62 28  
Aragó, 311.  
**Agència Tributària** 93 291 11 00  
Pl. Letamendi, 13.  
**C. de Normalització Lingüística** 93 451 24 45  
Mallorca, 115-123, entl. 1a.

**GUÀRDIA URBANA**

**Unitat Territorial Eixample**  
Nàpols, 42-62.  
**Emergències** 092  
**Tràmits (Guàrdia Urbana, 3-5)** 93 291 50 22  
**Accidents (Guàrdia Urbana, 3-5)** 93 291 50 17

**SERVEIS URGENTS**

**Telèfon únic d'emergències** 112  
**Urgències sanitàries** 061  
**Mossos d'Esquadra** 088  
**Cos Nacional de Policia** 091  
**Bombers** 080

**SALUT**

**CAP Ausiàs March** 902 500 179  
Ausiàs March, 39-4.  
**CAP Carles I** 93 231 77 05  
Marina, 168.  
**CAP Sagrada Família** 93 507 25 80  
Còrsega, 643.  
**CAP Eixample** 93 227 9800  
Rosselló, 161.  
**CAP Manso** 93 325 28 00  
Manso, 19.  
**CAP Sant Joan** 93 232 97 67  
Pg. Sant Joan, 20.  
**CAP València** 902 500 179  
València, 377-379  
**Dispensari de carrer València** 93 227 93 00  
València, 184

**FARMÀCIES**

www.farmaciedeguardia.com

**L'AGENDA****Dissabte 21 de maig**  
**Recital líric**

A les 19.30 h. *Espai Cultural Caja Madrid (Pl. Catalunya, 9)*  
Alumnes de l'Escola de Cant del Conservatori del Liceu.

**Divendres 27 de maig**  
**Hirotohi Kikuchi (baríton)**  
**Humie Ono (piano)**

A les 19 h. *Casa Golferichs (Gran Via de les Corts, 491)*

**Divendres 27 de maig**  
**Mixtura negra**

A les 20.30 h. *Casa Elizalde (València, 302)*  
La base rítmica de la majoria de temes és el djola, que convida a ballar i cantar.

**26, 27 i 28 de maig**  
**Primavera Sound**

De 18 h a 6 h. *Set escenaris i una carpa. Recinte Fòrum.*  
New Order, Iggy & The Stooges, Sonic Youth, Steve Earle & The Dukes, Gang of Four, The Human League, Los Planetas, Mercury Rev i Tortoise.

**FESTIVAL DE GUITARRA****Dijous 19 de maig**  
**Jan Akkerman**

A les 21.30 h. *Luz de Gas (Muntaner, 246)*  
Un aventurer que toca des del rock fins a música clàssica

**Dissabte 21 de maig**  
**Nguyên Lê**  
**(Celebrating Jimi Hendrix)**

A les 21.30 h. *Luz de Gas (Muntaner, 246)*

**Divendres 27 de maig**  
**La Tana**

A les 21.30 h. *Luz de Gas (Muntaner, 246)*  
La veu que apadrina Paco de Lucía.

**Divendres 10 de juny**  
**Coco Montoya Blues Band**

A les 21.30 h. *Sala Bikini (Deu i Mata, 105)*  
Una nit de blues salvatge.

**Dimecres 15 de juny**  
**Mariza**

A les 21.30 h. *Palau de la Música (Sant Francesc de Paula, 2)*  
Una lisboeta que ha revolucionat el fado.

**Dissabte 18 de juny**  
**The Vienna String Quartet + I. Suzuki**

A les 21.30 h. *El Petit Palau (Sant Francesc de Paula, 2)*  
Haydn, Schubert i els Beatles entre cordes.

**Dimecres 18 de maig**  
**Tabalet**

A les 20.30 h. *Casa Elizalde (València, 302)*  
Dansa. Un espectacle sobre la línia vital entre àvies, mares i nètes.

**Divendres 20 de maig**  
**Venuts**

A les 22 h. *Centre Cívic Cotxeres Borrell (Viladomat, 2-8)*  
Divertida comèdia entorn del món laboral. Per la Cia. Vintperquatre.

**Dimecres 25 de maig**  
**Dansa kathak**

A les 20.30 h. *Casa Elizalde (València, 302)*  
Una dansa del nord de l'Índia

**Dijous 2 de juny**  
**A lo fugaz perpetuo**

A les 20.30 h. *Casa Elizalde (València, 302)*  
Una història d'amor de les que es beuen a poc a poc. Conte per a adults.

**Divendres 3 de juny**  
**Sentimientos**

A les 22 h. *Centre Cívic Cotxeres Borrell (Viladomat, 2-8)*  
Quatre formes d'entendre l'amor, l'amistat i el treball. De la Cía. Nayade.

**Dijous 9 de juny**  
**Les Ruleteres**

A les 20.30 h. *Casa Elizalde (València, 302)*  
Contes de diferents autors sobre amoroses dones de moral distreta.

**Dimecres 18 de maig**  
**Dia Internacional dels Museus**

Jornada de portes obertes als museus municipals. Activitats complementàries. Més informació a: [www.bcn.es](http://www.bcn.es).

**Del 26 al 29 de maig**  
**Saló Internacional del Turisme (SITC)**

De 10 a 20 h. *Fira de Barcelona (Av. Maria Cristina)*  
En els palaus 1 i 2 i la plaça de l'Univers. Amb Mèxic i Cantàbria com a convidats especials.

**27, 28 i 29 de maig**  
**Exposalud 2005**

De 10 a 20 h. *Fira de Barcelona (Av. Maria Cristina)*  
Saló de la Salut i la Qualitat de Vida.



# 110 entitats estaran al juny a la Mostra del passeig de Sant Joan



El passeig de Sant Joan va acollir també la Mostra d'Entitats de Gràcia fa algunes setmanes.

## Gerard Maristany

**A**mb la VI Mostra d'Entitats del mes de juny, la Dreta de l'Eixample viurà la segona festa popular en un espai de vint dies. I és que

abans de la Mostra, el barri haurà viscut la seva festa major, que enguany per primera vegada passa de celebrar-se al mes de maig en lloc de desembre [més informació a

l'entrevista de contraportada].

La Mostra d'Entitats, però, no és només una festa del barri, sinó del conjunt del districte. Així, unes 110 entitats estaran representades d'una manera o altra al passeig de Sant Joan. La importància d'aquest carrer com a nucli de passeig fa pensar als portaveus del Districte que "en aquesta edició es podria atraure més públic que mai". La Mostra comença el 3 de juny amb un acte que té ja una certa tradició al districte: la passarel·la de la gent gran. Hi participaran una vintena de



**Cada dos anys, el districte de l'Eixample convoca les entitats a una mostra en la qual poden donar-se a conèixer a la resta de veïns. Enguany es fa del 3 al 5 de juny a la Dreta de l'Eixample**

persones vinculades a entitats de gent gran del districte, les quals faran de models per a una desfilada amb peces de conjunts cedits pels comerciants de Sant Antoni i de CorEixample. Aquest serà el tret de sortida per a la Mostra, que durant el cap de setmana ocuparà el tram de passeig situat entre Mallorca i Còrsega. Les diferents entitats participants s'agruparan en funció de la seva temàtica: persones amb disminució, educació en el lleure, cooperació... Cadascuna es compromet, com el conjunt de l'organització, a "convertir-se en un exemple de civisme, tot respectant els horaris, minimitzant el soroll, reciclant els residus generats...". La Mostra arriba acompanyada d'un seguit d'activitats, com ara les exhibicions de les colles de cultura popular, el sopar dels participants, una trobada de corals en un local proper o la mostra de teatre que se celebrarà paral·lelament al teatre

situat al Centre Cívic Cotxeres Borrell. Entre les activitats programades convé destacar el correfoc, en el qual, per primera vegada, hi participaran conjuntament totes les colles fogueres del

*La Mostra inclou un concert de grups joves i un correfoc més espectacular que els anteriors*

districte, i la Nit Jove (dissabte 4), en què alguns dels grups que han enregistrat el disc *Ritmes submergits* a l'Espai Jove de l'Eixample presenten el seu treball en viu.

En el moment de tancar aquesta edició, encara s'estaven ultimant detalls del programa d'activitats. Està previst que dies abans de la Mostra ja sigui consultable al web del districte.

[www.bcn.es/eixample](http://www.bcn.es/eixample)

## Què en saben i què pensen veïns de l'Eixample de la Mostra d'Entitats?



**Anna Monasterio**  
Passeig de Sant Joan

*No tenia cap constància d'aquest esdeveniment. Espero se'n faci més publicitat per a la gent del barri i que puguem anar i gaudir-ne, perquè aquest tipus d'actes són bons per al territori.*

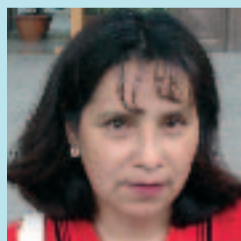

**Ruth Gutiérrez**  
Carrer de Còrsega

*Creo que está muy bien. Todo lo que sea para mejorar, bienvenido sea. Es una manera de conocer las asociaciones que tenemos y saber los servicios que ofrecen.*

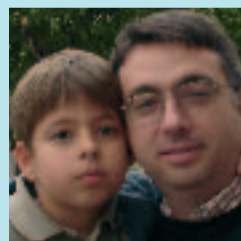

**Jaume Ros**  
Consell de Cent

*Tot el que sigui per al bé del barri, perfecte, però trobo que hi ha molta publicitat de grans centres i poca d'esdeveniments com aquest, que són molt interessants.*

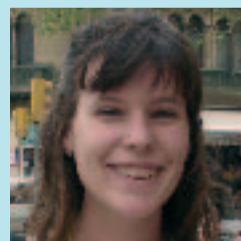

**Marta Cortillas**  
Passeig de Sant Joan

*Les activitats al carrer són bones, i també que es faci difusió de tots els serveis, però jo no sabia que això es feia. Per tant estaria bé fer-ne més publicitat.*

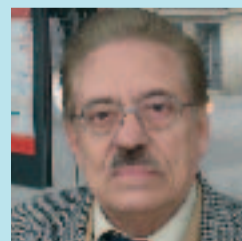

**Ramon Pellicer**  
Carrer de València

*Sempre són positius aquest tipus d'actes. És en benefici de tots i s'haurien de fer més sovint per conèixer millor tot el que hi ha al barri.*

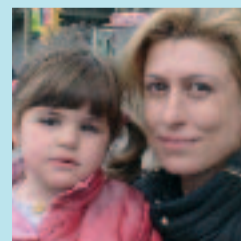

**Cristina Chacón**  
Carrer de Mallorca

*Si és bo per al barri, llavors em sembla bé. Que facilitin informació sobre les entitats i el comerç del barri per saber tot el que tenim.*



ABANS I ARA

J.M. Contel

## El començament de la Sagrada Família

El 1870, Josep M. Bocabella va fundar l'Associació espiritual de devots de Sant Josep amb l'objectiu de construir un temple dedicat a la Sagrada Família. Per aquesta raó es va obrir una subscripció popular a fi de recollir fons. El 1881, l'Associació va comprar un terreny en el barri del Poblet de Sant Martí de Provençals i el 1882 van començar les obres. Molt sovint s'ha especulat que aquesta construcció no té el permís oportú d'obres de l'Ajuntament de Barcelona i certament és així, perquè en la data d'inici, el terreny era territori de Sant Martí de Provençals i no de Barcelona. El permís en qüestió està dipositat en la secció històrica de l'Arxiu de Sant Martí. El projecte de la basílica va ser encarregat a l'arquitecte Francesc Villas, però certes discrepàncies amb els promotors van fer que el projecte definitiu fos encarregat a Antoni Gaudí.

**Si té fotografies o documents del seu barri, en pot fer donació a l'Arxiu Municipal del Districte, 93 291 62 28**



**Abans** Aspecte del temple i la plaça Sagrada Família l'any 1900.



**Ara** Després de cent anys el paisatge, la gent i el temple han canviat molt.

SOCIETAT

## El Casal de Gent Gran Carlit celebra els primers 10 anys

**Totes les persones grans que ho desitgin se'n poden fer sòcies i gaudir dels espais comuns i de les activitats que s'hi organitzen**

**Dolors Roset**

**E**l Casal, creat ara fa 10 anys, organitza les més diverses activitats amb l'objectiu de fomentar la relació entre les persones grans. Dintre dels cursos anuals, al Casal s'hi poden fer des de classes de català, francès i anglès, història de Catalunya, dibuix i pintura, costura, manualitats, enquadernació, ganxet, puntes de coixí, gimnàstica, tai-txi, balls de saló i sardanes, fins a tertúlies literàries, aprendre a jugar al bridge i cantar en una coral. No fa gaire s'ha obert una aula d'informàtica amb accés a Internet i s'imparteixen classes per aprendre a fer anar els ordinadors. També hi ha un espai per als jocs de taula o simplement per xerrar amb els amics.

Per als qui volen conèixer món, el Casal també proposa visites culturals i viatges. Les sortides, normalment de mig dia, són a llocs d'interès de la ciutat. Per a aquest any estan previstes visites al MNAC, el Caixaforum i el Museu Etnològic. Les excursions d'un dia sen-



*Una de les classes que es fan al matí.*

cer, una al mes, són una mica més lluny, com ara la d'aquest mes d'abril passat als Aiguamolls de l'Empordà. Per als més viatgers, cada any s'organitza una sortida d'una setmana. Enguany es farà la ruta del Quixot per la Manxa, i en

**Al llarg de l'any el Casal organitza sortides culturals per a tots els gustos**

edicions anteriors s'ha anat a Extremadura i al País Càtar, per posar només dos exemples.

Tota l'oferta de classes, activitats socials i culturals s'anuncien en un full informatiu mensual. A més a més, el Casal també publica una revista semestral, elaborada

pels mateixos socis, que tracta temes generals d'interès per a la gent gran. Normalment se'n publica una per Sant Jordi, que aquesta vegada s'ha dedicat a l'Any del Llibre, i l'altra per Nadal. La Banda Municipal, una gran paella de germanor, concerts i espectacles, un vermut, una exposició de pintures, una cantada d'havaneres i una xocolatada són el gros de l'atapeït programa que s'ha preparat, entre els dies 4 i 6 de maig, amb motiu del desè aniversari del Casal de Gent Gran Carlit.

**Més informació:**

**Casal de Gent Gran Carlit  
C/ Roger de Flor, 162**

**T. 93 232 49 67**

**Horari: de dilluns**

**a divendres, de 10 a 13 h**

**i de 16 a 20 h**

# TROBADA CACCA DE GOS EN AQUESTA ZONA



**SI ÉS TEVA,  
RECULL-LA.**

## No et demanem res que no sàpigues fer.

Ajuntament de Barcelona

www.barcelona.es

**b+b+b=B**  
El teu civisme suma



# Arrenca l'Àrea Verda i s'anuncien nous aparcaments subterranis

Des d'aquest mes de maig funciona el nou sistema de regulació de l'estacionament que dóna preferència als veïns. Al mateix temps, l'Ajuntament ha adjudicat la construcció de nous aparcaments subterranis a Sagrada Família i l'Esquerra de l'Eixample

**Dídac Boza**

Com han fet altres ciutats europees com Londres, París, Roma o Madrid, l'Ajuntament de Barcelona posa en marxa mesures de regulació de l'estacionament destinades a facilitar l'aparcament als veïns i reduir la congestió del trànsit. A tot el districte de l'Eixample i a pràcticament tot el de Ciutat Vella (tret de la Barceloneta), ja s'hi aplica l'Àrea Verda. S'hi han creat 9.203 places per a ús preferent dels residents i 910 més d'ús exclusiu dels veïns, i totes regulades per uns 1.200 parquímetros.

L'Ajuntament ha enviat als veïns d'aquestes zones el distintiu que els acredita com a residents i titulars d'un vehicle donat d'alta correctament. Els veïns han rebut també una targeta-regal per valor de 12 euros. Per als vehicles amb distintiu de veí, aparcar al seu barri té el cost mínim de 0,20 euros al dia (de dilluns a divendres) o 1 euro a la setmana, mentre que els no residents paguen 2,75 euros/hora, i només poden fer-ho un màxim de dues hores. Per facilitar la combinació de cotxe i transport públic a persones que van cada dia al

centre per motius de feina, l'empresa pública que gestiona els aparcaments municipals, BSM, ha creat la targeta P-MES, que permet estacionar de manera continuada fins a 12 hores diàries durant 30 dies. Aquest abonament mensual, que val 39 euros, funciona als aparcaments de BSM del Fòrum, del Parc Joan Miró i de Sant Genís (Vall d'Hebron).

**Nous aparcaments**

D'altra banda, l'Ajuntament ha adjudicat la construcció i explotació de cinc nous aparcaments soterranis a tota la ciutat, amb un total de 1.131 places. D'aquests, dos estaran a l'Eixample: l'un a la plaça Gaudí (Sagrada Família), amb 293 places per a turismes i 16 per a autocars, i l'altre a la confluència València-Calàbria-Av. de Roma (Esquerra) amb 350 places.



La línia verda marca la plaça d'ús prioritari per a veïns.

## → NOTÍCIES

### Es recupera una joia arquitectònica

L'edifici que el 1902 va ser construït per Jeroni F. Granell a la Gran Via, 582, ha estat recuperat per l'empresa Restaura. En l'actualitat, forma part del catàleg de la Ruta Modernista de l'Ajuntament de Barcelona. Amb el projecte de rehabilitació s'ha tornat a la façana el seu estat original. A causa de la complexitat de l'edifici es va invertir més temps en la planificació que a les obres de construcció.

### Festa Major al barri de Fort Pienc

Del 9 al 20 de juny tindrà lloc la Festa Major de Fort Pienc. El barri tornarà a ser l'escenari de trobada de veïns i amics per compartir una programació tant cultural com d'esbarjo. Un programa d'actes organitzat per un elevat nombre d'entitats del barri. Cal destacar l'exposició de l'Arxiu Històric o l'homenatge al 90è aniversari de l'Atlètic de Fort Pienc, entre altres activitats.



### Exposició "Visions del Quixot"

Amb motiu de la celebració del IV Centenari de la publicació d'El Quixot, la Fundació Caixa de Catalunya presenta l'exposició "Visions del Quixot". La mostra proposa a l'espectador un recorregut per la manera d'entendre la figura del Quixot de vuit artistes reconeguts, com ara Dalí, Picasso o Hogarth, entre d'altres. Es podrà visitar fins al 12 de juny al passeig de Gràcia, 92.

### Cicle de cinema a la Pedrera

Fins al 30 de juny, l'auditori de la Pedrera (c/Provença, 261) acull un cicle de cinema dedicat a la bogeria. Es projectarà una selecció de films que tenen per tema principal el món de la follia. Entre els títols escollits es podran veure obres com *Algú va volar sobre el niu del Cucut*. Totes les projeccions són gratuïtes i han estat organitzades per la Fundació Caixa Catalunya.

## La Biblioteca de Sant Antoni començarà a fer-se a l'estiu



Reunió del Consell de Barri, a Cotxeres Borrell, el 4 d'abril.

**Redacció**

Adjudicades les obres de la biblioteca i l'espai de gent gran (que duraran 22 mesos a partir de juliol), quedarà per establir la configuració de l'espai interior d'illa que acompanya el conjunt, situat a la vora del mercat. "Seguirem un procés participatiu", va dir la regidora del districte de l'Eixample, Assumpta Escarp, en relació amb aquest espai.

Aquest anunci es produïa durant la celebració del consell de barri a Sant Antoni. Era el primer que es feia en dos anys i mig, un temps que la pròpia regidora va assumir com a massa llarg. Els consells de barri van ser instituïts a tots els districtes de Barcelona com una eina per copsar les inquietuds més locals dels veïns. En cada cas hi assisteixen els responsables polítics del districte, que

informen sobre les actuacions municipals i responen preguntes dels assistents. A Sant Antoni, el passat 4 d'abril eren uns vuitanta, congregats al Centre Cívic Cotxeres Borrell. Davant d'aquest públic –comparativament nombrós, en relació amb altres convocatòries– es va anunciar que el centre de dia per a gent gran de Marquès del Campo Sagrado començarà a funcionar al gener de 2006.



## SERVEI PÚBLIC

## “Viu el Barri”, el nou informatiu de BTV



El nou espai s'emet de dilluns a divendres de 10.30 a 13 h.

**Núria Mahamud**

BTV ha renovat el programa del migdia encençant un nou espai d'actualitat més proper al ciutadà, en què es dona prioritat a la informació dels barris a través de les televisions de Districte. *Viu el Barri*, així és com s'anomena el nou espai, s'emet de dilluns a divendres de 10.30 a 13 h –des del passat 25 d'abril– i consta de breus reportatges en els quals es reflecteix el dia a dia de la gent, els projectes o l'activitat de l'Ajuntament. Com l'anterior programa, segueix un model sense presentador ni reporters en pantalla, però està dividit en blocs. Durant la primera franja horària –de 10.30 a 11 h–, Barris mostra l'actualitat més propera de cada districte

un dia a la setmana, dimarts en el cas de Sant Andreu i l'Eixample. El segon bloc –d'11 a 11.25 h– aborda cada dia un tema diferent mitjançant càpsules de reportatges. Dilluns, els barcelonins, populars o anònims, són els protagonistes en el bloc *Ciudadans*; dimarts es dedica a la *Cultura* (arts, teatre, fotografia, arquitectura, urbanisme, disseny, moda...); dimecres hi ha lloc per a l'*Oci* (gastronomia, festes, turisme, esport...); dijous es parla de *Coneixement* (ciència i tecnologia, medi ambient, salut, economia i comerç, treball, història...), i divendres es reserva als *Espectacles*. En la tercera franja horària –d'11.25 a 11.55 h–, es repeteixen aleatòriament les càpsules de *Barris* estrenades la setmana anterior; de 12 a 12.30 h tornen a sortir les càpsules dels espais temàtics i, finalment, durant l'última mitja hora de programa, es recuperen els reportatges de *Barris* estrenats el mateix dia. Dissabte i diumenge s'ofereix una repetició del millor de la setmana.

**Més informació**  
[www.barcelonatv.com](http://www.barcelonatv.com)

## EQUIPAMENTS

## Les escoles Auró i Diputació celebren el desè aniversari

L'escola Auró va néixer de la fusió de dos centres privats, i la Diputació, del pas d'un edifici vell a un de nou amb doble capacitat

**Felicia Esquinas**

Des de compleixen deu anys. El CEIP Auró ho ha celebrat a final d'abril i el CEIP Diputació a principi de maig. Les trobades d'ex-alumnes i de les comunitats educatives respectives han ocupat un lloc molt destacat en els actes commemoratius dels dos centres, tots dos amb capacitat per a 450 alumnes.

*La col·laboració entre pares i escola és un element bàsic a tots dos centres*

Per a Santi Puig, director del CEIP Auró, queda lluny l'escepticisme amb el qual, afirma, es va viure la creació d'aquest centre a partir de les escoles privades Roure Mallorca i Fraussa, del Col·lectiu CEPEPC. “Es deia que les fusions d'escoles són sempre traumàtiques i conflictives, i que no ens en sortiríem –assegura. Ara,



Aspecte de la celebració a l'escola Auró.

veiem que al barri tothom parla bé de l'escola Auró, la gent se sent orgullosa de formar-ne part”.

Un fet important, per a Puig, és el clima que hi ha al centre. “Les decisions sempre s'han pres per consens. El que costa més és mantenir un bon clima, una complicitat entre tots els que formem part d'una comunitat educativa. I crec que, ara com ara, ho estem aconseguint”.

**Ambient familiar**

Fa deu anys també que es va inaugurar l'edifici nou del CEIP Diputació. L'immoble vell va ser enderrocat i l'escola va haver de passar dos anys a la Zona Franca –“a l'exili”, diu el director, Josep Rossich–, on arribaven cada dia amb autocar. Al final del

1995, es van traslladar a les noves instal·lacions, que doblaven la capacitat de l'antic centre. “Hem intentat no perdre l'ambient familiar que hi havia a la petita escola d'abans”, explica Josep Rossich, el qual destaca l'ambient de col·laboració que hi ha entre l'Associació de Pares i el centre. “És molt important que hi hagi una bona relació amb les famílies. Si és així, se solucionen tots els problemes que puguin sorgir. L'important és poder parlar”.

**Més informació**  
**CEIP DIPUTACIÓ**  
Diputació, 112  
Tel. 93 454 68 68

**CEIP AURÓ**  
Mallorca, 106  
93 453 07 41

## EL TAULELL

Joan Anton Font

## Audenis, un cognom que sona a bona música



L'empresa Audenis va iniciar-se amb la venda de pianos.

L'any 1928, Josep Audenis i Rimundi va fundar aquesta empresa familiar que va iniciar-se amb la venda de pianos i que actualment ven altres instruments musicals i partitures d'arreu del món. L'actual propietari és Josep Audenis i Masjuan, fill del fundador, el qual va seguir la trajectòria del seu pare i va fer possible la consolidació i expansió de ca l'Audenis. L'establiment el dirigeixen avui dia la Ma. Isabel i el Josep, fills del Josep i néts del fundador. Hi ha la secció

d'instruments: pianos, corda, vent, percussió i instruments per a escoles. També hi ha una important secció de partitures i llibres de música, que disposa d'uns 40.000 títols de partitures de tot el món, sobretot d'Europa, creada gràcies a la iniciativa i l'esforç de l'esposa del Josep, la Maria Prat. Ca l'Audenis ha fonamentat el seu prestigi en dos pilars: l'artesania i la menestralia.

**Audenis SL / C/València, 316**



POLIESPORTIU

# El CEIP Carlit difon els beneficis de l'esport entre els més petits

**Al CEIP Carlit entenen l'esport com una activitat que ha d'ensenyar una actitud positiva per conviure amb un mateix i amb els altres**

**Pere S. Paredes**

La pràctica de l'esport, de qual-  
sevol esport, és, segons els metges, el millor aliment per al cos, i n'hi ha que defensen que per a l'esperit també. Xosé Manuel Garcia, mestre d'educació física del CEIP Carlit, és d'aquest parer.

En aquest centre de la Dreta de l'Eixample, explica Xosé Manuel, "volem que tothom conegui des de petit els beneficis de l'esport, perquè una activitat com la participació interactiva amb altres nens és molt important. A la vegada ens permet ensenyar que en totes les activitats en què participarem en la nostra vida s'hi pot intervenir d'una manera relaxada, pacífica, divertida i sense la dèria de guanyar de totes passades". La integració, la relació amb al-



*Els jocs són una manera d'iniciar-se en les bases de l'activitat física.*

tres persones, passar-s'ho bé, entendre i aprendre nous hàbits de salut, d'higiene, tot va unit a la pràctica de l'esport.

"Als nens -continua Xosé-, primer els ensenem les bases de l'activitat física: psicomotricitat, tombarelles, salts, caminar de quatre potes, iniciacions als esports, i quan passen a cursos més grans (per exemple a 6è) fan mes activitats pròpies de cada esport i a poc a poc aprenen les regles que regeixen cada un. Per exemple, com es bota una pilota de bàsquet, com s'agafa un estic, com es juga a futbol. I després és el nen el que escull l'esport que li agrada, ja sigui individual o d'equip".

"Pretenem que quan siguin grans hagin après que la pràctica de l'esport és una activitat molt saludable que només els proporcionarà

benefici a la seva vida", sentència el professor d'educació física del CEIP Carlit.

Al CEIP Carlit, s'hi fan moltes activitats, perquè, a més a més, l'Associació Esportiva de l'Eixample hi realitza diverses activitats esportives a hores no escolars. Tam-

*L'Associació Esportiva de l'Eixample hi realitza activitats en hores no escolars*

bé, i quan es tracta d'ensenyar la pràctica d'un nou esport per al qual el centre no disposa d'instal·lacions escaients, es fan sortides puntuals a centres o espais on es pugui fer aquest esport amb qualitat.



MULTIMÈDIA

TELEVISIÓ

**BTV Informatiu Eixample**

Produït per la Televisió de l'Eixample  
Cada dimarts a les 13.35 hores  
Canal 39 UHF

RÀDIO

**COM Ràdio - 91.0 FM**

Freqüència Barcelona  
BCN (de dilluns a divendres, de 13 a 14 hores)  
L'espai d'informació local de Barcelona

PUBLICACIONS

**Revista Cor Eixample**

Consell de Cent, 352.  
Tel. 93 487 12 43

**Revista Fort Pienc**

Nàpols, 146. Tel. 93 231 11 46

**La Revista de Barcelona**

Juan de Sada, 48, entl. Tel. 93 339 32 00

**Sant Antoni 2000 L'Informatiu**

Revista editada per l'Associació de Veïns de Sant Antoni.  
Av. Mistral, 30, baixos

**Butlletí de l'AV Sagrada Família**

València, 558, 1r. Tel. 93 231 41 61

**Butlletí de l'AV Esq. Eixample**

Av. Roma, 139, baixos. Tel. 93 453 28 79

INTERNET

**Vilaweb, edició local de l'Eixample**



En el panorama de la informació local a l'Eixample, on no abunden les publicacions de paper, juga un rol destacat l'edició del portal Vilaweb dedicada als barris del districte. Posa atenció especial a notícies que generen entitats, associacions de veïns, associacions de pares i mares de les escoles, etc.  
[www.vilaweb.com/eixample](http://www.vilaweb.com/eixample)

**Atenció ciutadana de l'Ajuntament**



L'Ajuntament ha incrementat els serveis d'atenció ciutadana amb el nou Telèfon del Civisme: 900 226 226, una línia gratuïta destinada a recollir avisos dels ciutadans referents als serveis de neteja, manteniment i control de l'espai públic. També es pot fer per Internet a L'Ajuntament t'escolta. Hi ha més informació a l'adreça següent:  
[www.bcn.es/telefoncivisme/catala/](http://www.bcn.es/telefoncivisme/catala/)

COSES DEL BARRI

per MANEL





ENTREVISTA

Ignasi Izquierdo, gerent de l'Associació de Comerciants CorEixample

# "Els grans centres comercials funcionen com nosaltres"

El gerent dels comerciants de la Dreta de l'Eixample ens rep a la seu de l'associació per parlar de la festa major del barri. Acabem parlant una mica de tot en una conversa vibrant: no en va el metro passa sota nostre



**Gerard Maristany**

Abans fèiem la festa major de la Dreta per la Immaculada Concepció, perquè tenim la parròquia i el mercat del mateix nom. Però era poc popular: coincidia amb les dates del pont de desembre i la gent se'n anava fora.

#### I per això li han canviat la data.

Tot ve del fet que l'any passat vam fer una proposta pionera, que era celebrar una festa del comerç a la primavera. També hi va participar el mercat i es va organitzar una festa en què hi havia tota mena d'activitats: àpats populars, concerts i el centre d'interès, que era un mercat medieval. En veure l'èxit que va tenir, vam pensar a traslladar la festa major a aquestes dates.

#### I de medievals han passat a modernistes.

L'any passat va ser el primer cop que el vàrem fer, i vam agafar una proposta estàndard, la del mercat medieval, que sabíem com funcionava. Però teníem clar que el nostre referent és el modernisme i per això la segona festa del comerç tindrà aquest eix vertebrador.

#### I s'ajuntarà així la festa del comerç i la del barri?

La proposta de traslladar la festa major va ser molt ben acollida per les entitats del barri i l'Ajuntament. Però no només hi haurà la festa del comerç al carrer Girona [entre Aragó i Mallorca], sinó que també es faran activitats a altres espais, com una xocolatada al passeig de Sant Joan.

#### Parlem de vostè, perquè abans de ser gerent del petit comerç de la Dreta, havia treballat en grans centres comercials. És com si vingués de treballar amb l'enemic, oi?

És una bona manera de conèixer quines són les eines amb què treballen aquestes empreses, i poder-les aplicar al petit comerç.

#### Quines són aquestes eines?

Comunicació, promoció... De fet, un centre comercial privat, com l'Illa o Diagonal Mar, funciona exactament igual que una associació de comerciants que uneix esforços per dinamitzar una zona...

#### Perdoni, què és aquesta vibració que se sent aquí sota?

El metro.

#### Ah, d'acord.

Encara ha estat suau, ara. Com que aquest edifici és centenari... al costat hi ha uns pisos nous on ni es nota. De tota manera, ningú no té esquerdes, eh?

#### Dèiem...



Ignasi Izquierdo té una àmplia experiència en centres comercials.

En certa manera, un centre comercial imita un carrer de Barcelona, on és agradable passejar, et pots parar a fer una cervesa... Estan reunint les ofer-

*"La segona festa del comerç tindrà el modernisme com a eix vertebrador"*

tes de la ciutat en un local tancat i ara també en espais oberts com La Maquinista, i reproduïxen el carrer, les botigues, els serveis.

#### Amb tanta còpia, quin futur li veu al petit comerç?

Des de fa molt de temps, el petit comerç lluita per subsistir i ho està aconseguint. Ja fa un any que tenim la Fundació Barcelona Comerç, on 18 eixos comercials de la ciutat uneixen esforços per promocionar-se no només a Barcelona, sinó a la resta d'Europa i a l'estranger...

#### Quins avantatges els portarà?

La Fundació pot actuar com a central de compres i serveis per tal d'abaratir

costos. Si vas en nom de 9.000 comerços de la ciutat en lloc dels 240 de CorEixample, tens molta més força. Una de les mostres de l'èxit davant les institucions és que el 2006 ha estat declarat com l'any del comerç.

#### Tornen les vibracions. Com veuen el futur pas soterrat de l'AVE?

Des de l'associació de comerciants estem a l'espera de veure com es resol aquest assumpte, però no hem iniciat cap mena de campanya ni recollida de firmes, ni estem adscrits a aquests grups que reivindiquen canvis de traçat, ara com ara.

#### Sort amb la festa. Quines dates li han posat?

Del 19 al 21 de maig. Farem un tiratge especial de 16.000 exemplars de la nostra revista [CorEixample], on informarem del programa, que també estarà al nostre web [www.coreixample.com] i al del districte [www.bcn.es/eixample].

#### I l'any que ve, què passarà al desembre, pels dies de la Concepció?

Si hi ha activitats, segur que nosaltres ens hi afegirem. Però la festa major s'haurà de quedar a la primavera, perquè una festa major ha de tenir gent, i si la gent està esquiant...

Per reduir la congestió a la ciutat, mou-te amb el cap.

El 2 de maig posem en marxa l'Àrea Verda a Ciutat Vella i l'Eixample

Cada dia, més d'un milió de vehicles es estan estacionant al centre de la ciutat. Una realitat que, si no canvia, podria donar lloc a una situació de col·lisió. Per evitar que això succeeixi i millorar la mobilitat de totes les persones que es desplacen per Barcelona, el proper 2 de maig posem en marxa Àrea Verda a Ciutat Vella i l'Eixample. Un sistema de regulació de l'estacionament al carrer que ens beneficiarà a tots i ens permetrà gaudir d'una ciutat amb menys congestió, menys fums, menys soroll, més confortable i més segura.

Per Barcelona, mou-te amb el cap.

