

**ENTREVISTA**

Pàg. 8



**Xavi Arias i Xavi Aymar**

Alpinistes

*"Hem anat molt còmodes i, a més, el fet d'anar sense xerpes ens ha fet treballar molt més"*

**PLE DEL DISTRICTE**

Pàg. 4

**L'educació és protagonista de l'últim Ple de Districte**

**QUALITAT DE VIDA**

Pàg. 6

**Districte i Creu Roja treballen per reduir el risc d'aïllament social**

**SERVEI PÚBLIC**

Pàg. 6

**Com protegir-se del mosquit tigre**

**POLIESPORTIU**

Pàg. 7

**Una bona opció per passar un estiu esportiu**



## La Festa Major se suma als homenatges a Mercè Rodoreda

**PLAÇA DIAMANT**

*Un carrer guarnit, una exposició i la sèrie de TV*

**GASTRONOMIA**

*La plaça de Torrente Flores esdevindrà espai gastronòmic*

**ACTIVITATS**

*La Federació aposta per una festa més tranquil·la i familiar*

Pàg. 3



## El Coll tindrà les primeres escales mecàniques reversibles

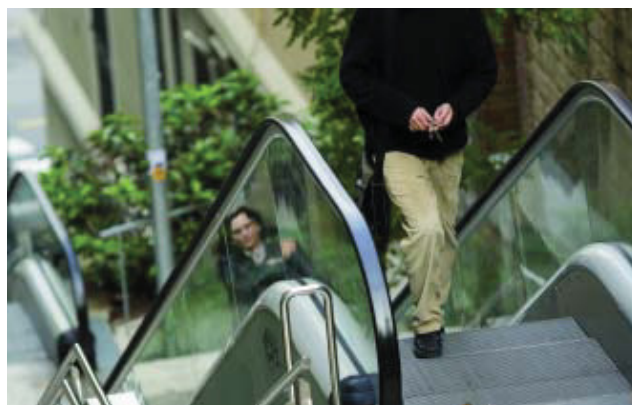

*Les escales mecàniques que s'instal·laran al Coll seran "intel·ligents".*

Els carrers Móra la Nova i Jaume Cabrera disposaran de les primeres escales mecàniques reversibles de tot Barcelona. Aquesta actuació, que s'emmarca dins de les operacions de millora de l'accessibilitat del barri del Coll inclosos dins dels projectes de la Llei de barris del Coll, farà possible la instal·lació d'escales mecàniques que permetran tant pujar com baixar. Aquestes noves escales mecàniques ajudaran a eliminar les nombroses barreres arquitectòniques que hi ha al barri, i seran una millora important per al veïnat, especialment per a la gent gran i les persones amb mobilitat reduïda.

Pàg. 5

**INFOÚTIL**
**ATENCIÓ AL CIUTADÀ**

Oficina d'atenció al ciutadà (OAC)  
Francisco Giner, 46.  
Teléfono d'informació 010  
(0,45 € IVA inclòs d'establiment de trucada, més  
0,06 cèntims IVA inclòs per minut tarifat per segon)  
Teléfono del Civisme 900 226 226  
Síndica de Greuges de Barcelona 93 413 29 00  
Ronda Sant Pau, 43-45, 3r.

**CENTRES CÍVICS I CULTURALS**

Centre cívic El Coll 93 256 28 77  
Aldea, 15-17.  
Centre cívic La Sedeta 93 207 36 13  
Sicília, 321.  
Casal de barri Cardener 93 210 63 91  
Cardener, 45.  
Centre artesà Tradicionàrius 93 218 44 85  
Travessia Sant Antoni, 6-8.

**BIBLIOTEQUES**

Biblioteca Jaume Fuster 93 368 45 64  
Plaça Lesseps, 20.  
Biblioteca Vila de Gràcia 93 284 77 90  
Torrent de l'Olla, 104  
Biblioteca del centre de treball i documentació 93 217 95 27  
Gran de Gràcia, 126.

**SERVEIS SOCIALS**

Centre El Coll-Zona Nord 93 256 28 88  
Aldea, 15.  
Centre serveis socials Gràcia 93 291 43 25  
Pl. Rius i Taulet, 6.  
Of. serveis socials Generalitat 93 284 27 21  
Providència, 42.  
Centre d'atenció a disminuïts (infants) 93 458 99 08  
Grassot, 3, 4t.

**GENT GRAN**

Casal d'avis de Gràcia 93 217 94 11  
Mozart, 24.  
Casal d'avis Montmany 93 285 04 74  
Montmany, 45.  
Casal d'avis de Penitents 93 212 60 62  
Pg. Vall d'Hebron, 76-78.  
Casal d'avis La Miranda 93 284 01 26  
Av. Coll del Portell, 74.  
Casal d'avis Siracusa 93 219 10 40  
Siracusa, 23-27.

**ALTRES SERVEIS**

Punt d'informació jove 93 284 75 73  
Torrent de l'Olla, 104.  
Oficina de rehabilitació 93 291 65 55  
Pl. Rius i Taulet, 2, 2n.  
Centre de recursos Barcelona Sostenible 93 237 47 43  
Nil Fabra, 20.  
Arxiu municipal de Districte 93 285 03 57  
Pl. Lesseps, 20-22  
Agència tributària 93 237 41 80  
Av. Príncep d'Astúries, 66.  
Federació Festa Major de Gràcia 93 459 30 80  
Igualada, 10.  
C. de normalització lingüística 93 217 87 23  
Príncep d'Astúries, 54, 2n.  
Centre de recursos pedagògics 93 415 50 98  
Topazi, 29.

**SEGURETAT**

U.T. Guàrdia Urbana Gràcia  
Trilla, 10.  
Comissaria Mossos d'Esquadra  
Av. Vallcarca, 169-205.  
Emergències Guàrdia Urbana 092  
Emergències Mossos d'Esquadra 088

**SERVEIS URGENTS**

Teléfono únic d'emergències 112  
Urgències sanitàries 061  
Cos Nacional de Policia 091  
Bombers 080

**SALUT**

CAP Pare Claret 93 208 25 70  
Sant Antoni Maria Claret, 19-23.  
CAP Larrard 902 011 040  
Travessera de Dalt, 79.  
CAP Vallcarca  
(Parc sanitari Pere Virgili) 93 259 44 22  
Av. Vallcarca, 169-205.  
(Edifici Pedraforca)  
Servei d'urgències de l'Hospital de l'Esperança (24 h) 93 367 41 00  
Av. Santuari de Sant Josep de la Muntanya, 12.  
Centre de salut mental d'adults de Gràcia 93 218 93 02  
Mare de Déu del Coll, 41.

**FARMÀCIES**

www.farmaciesdeguardia.com

**L'AGENDA**
**FESTA MAJOR DE GRÀCIA**
**Divendres 25 de juliol**  
**Presentació samarreta i espais**

A les 21.00 h. Plaça Rius i Taulet  
Amenitzat per un concert de la Banda Municipal de Barcelona. Acte previ a la Festa Major.

**Dijous 14 d'agost**  
**Pregó**

A les 19 h. Plaça Rius i Taulet

**Divendres 15 d'agost**  
**MisSa i seguici festiu d'autoritats**  
**Ballet de Déu i matí de Festa Major**

A les 11 h. a l'església de Santa Maria de Gràcia  
A partir de les 12 h. a la pl. Rius i Taulet  
**Cercavila de cultura popular**  
A les 19 h. Inici: Gran de Gràcia amb travessera de Gràcia.

**Dissabte 16 d'agost**  
**Homenatge a Sant Roc**

A les 11 h. Lloc: Llibertat amb Fraternitat  
**Baixada del Pilar Caminant**

A les 20 h. Plaça Rius i Taulet  
**Aplec del Cargol**  
A les 20 h. Plaça Manuel Torrente

**Diumenge 17 d'agost**  
**Trobada castellera**  
**Entrega de premis dels carrers guarnits**

A les 12 h. Plaça Rius i Taulet  
A les 18 h. Plaça Rius i Taulet

**Del 15 al 21 d'agost**  
**Les Nits del Claustre**

A les 22 h. Oratori de Sant Felip Neri

**L'Espai de la Dansa**  
**Les Tardes Clàssiques**

A les 22 h. Passeig de Sant Joan  
A les 20 h. Església de Santa Maria de Jesús de Gràcia  
**Espai Gastronòmic**  
Tot el dia. Plaça Manuel Torrente

**Diumenge 7 de setembre**  
**La mar de contes**

A les 12 h. Bibl. Jaume Fuster (pl. Lesseps, 20)  
Espectacle on els diferents rius que nodreixen la Mediterrània porten la cultura. De Revés Teatre.

**Del 7 al 16 de juliol**  
**Desafinar té solució**

A les 20 h. Centre cívic El Coll (Aldea, 15-17)  
Curset per descobrir i experimentar amb els sons de la nostra veu i aprendre a cantar.

**Del 17 al 19 de juliol**  
**Jazz a les fosques**

A les 19 i 20 h, resp. La Caldera (torrent d'en Vidalet, 43)  
D'Ignasi Terraza Trio & Cristina Martín.

**Dimecres 23 de juliol**  
**Concert de piano**

A les 20 h. Centre cívic La Sedeta (Sicília, 321)  
A càrrec dels guanyadors del concurs de joves intèrprets. Organitza: JPC Iniciativa Musical.

**Dissabte 26 de juliol**  
**Trio Villa-Lobos**

A les 22 h. Parc Güell  
Soprano, guitarra i violoncel. Concert que tanca el programa del cicle Clàssica al Parc.

**Divendres 11 i dissabte 12 de juliol**  
**Las anomalías sexuales y mentales de una familia de clase media baja**

A les 20 h. Centre cívic La Sedeta (Sicília, 321)  
A càrrec de la companyia Toc de Gràcia. Obra de l'escriptor Martín Garrido.

**Dimecres 16 de juliol**  
**Thermomix**

A les 20 h. Bibl. Jaume Fuster (pl. Lesseps, 20)  
Converses entorn de la proposta escènica Thermomix dirigida per Toni Martín al Festival Grec.

**Dilluns 18 d'agost**  
**Pedres blaves**

A les 19.30 h. Bibl. Vila de Gràcia (torrent de l'Olla, 104)  
A càrrec de Relk. Espectacle que combina música, vídeo-projeccions, poesia i interpretació al voltant del concepte de la llibertat.

**Dimecres 20 d'agost**  
**Protagonitza la teva radionovel·la**

A les 19 h. Bibl. Vila de Gràcia (torrent de l'Olla, 104)  
Taller per endinsar-se en el món del teatre radiofònic de la mà dels grans autors de la literatura universal. A càrrec de l'Associació Marabal.

# La Festa Major fa una aposta per les activitats més familiars



La sarsuela es trasllada al pati de la Salle, a la plaça del Nord.

El 15 d'agost arriba, puntual com cada any, la Festa Major de Gràcia, la gran cita de l'estiu barceloní, la qual aquest any fa un aposta clara per una festa més tranquil·la i familiar

**Redacció**  
**E**ntre les novetats de la programació d'aquest any, cal destacar l'homenatge a Mercè Rodoreda i l'aposta per activitats de caire més familiar, amb la supressió del concert multitudinari que es feia els darrers anys al carrer Bailèn. L'homenatge a Mercè Rodoreda, l'escriptora universal que ha dut el nom de la vila de Gràcia arreu del món, es farà patent a través de diver-

ses activitats. La Federació Festa Major li dedicarà el guarnit del carrer Igualada, fora de concurs, i es podrà visitar a la seva seu (Igualada, 10) una exposició fotogràfica de Josep Maria Contel sobre el rodatge de la sèrie de TV i pel·lícula de cinema *La plaça del Diamant*. Per altra banda, gràcies a la col·laboració de la Filmoteca de Catalunya i de Televisió Espanyola, es podrà veure, en dos dies consecutius, la sèrie de Francesc Be-

triu a la plaça que dona nom a l'obra de Rodoreda. Un altre aspecte important d'aquesta edició de la Festa

Major és la clara aposta de la Federació per una programació més destinada a un públic familiar. Clara mostra d'això és la supressió del concert multitudinari que es feia els darrers anys al carrer Bailèn i el trasllat d'algunes de les activitats que s'hi feien, com la sarsuela i la cançó lírica, a la Salle, a la plaça del Nord. També cal destacar el fet que la plaça de Torrente Flores esdevindrà espai gastronòmic.

El Claustre de Sant Felip Neri serà, un any més, l'espai de música, amb actuacions de Joan Isaac, Pep

Sala, Pascal Comelade, Roger Mas i Feliu Ventura, entre d'altres. I la parròquia de Santa Maria de Jesús es transforma, els dies de festa en l'espai de la música clàssica.

*L'1 d'agost es donarà a conèixer el programa sencer de la Festa Major*

ca. Entre les propostes d'enguany, hi destaquen un recital de piano amb Manel Camp i les interpretacions del Trio Mediterráneo, de castanyoles, guitarra i piano.

## UN ANY PREPARANT LA FESTA

**Els festers de Gràcia ho saben bé: la Festa Major comença en el mateix moment que acaba la de l'any anterior. En el mateix moment en què estiguin retirant els guarnits del carrer, ja hi haurà gent pensant en el motiu que servirà per engalanar-lo l'any vinent. Entre les novetats d'enguany, cal tenir present l'important suport del Districte de Gràcia, el qual ha posat diversos espais a disposició de les comissions de carrer que tenien problemes de local.**

### Participarà a la Festa Major?



**Biel Cussó**  
 Disseny multimèdia

*Hi aniré com a espectador. El que acostumem a fer és voltar pels carrers per veure què hi fan, però no programem res.*



**Valeria Piersanti**  
 Estudiant

*Seguramente sí que iré. Nunca he estado y la verdad es que me han hablado muy bien, así que no me las puedo perder.*



**Carola Arcal**  
 Metgessa

*Participaré com a espectadora. Ja fa uns quatre o cinc anys que hi vaig, tot i que mai segueixo el programa, sinó que voltem pels carrers a veure què hi trobem.*



**Laura Martorell**  
 Estudiant

*El meu pare porta el carrer Verdi, i sempre l'ajudem, tot i que cada any penses que l'any vinent no hi participaràs. Aquest any he animat unes companyes perquè també hi prenguin part.*



**Rosa Armario**  
 Documentalista

*No hi participaré, sinó que fins i tot me'n vaig de vacances per no coincidir-hi. Penso que la Festa Major ha mort d'èxit, i hi ha massa soroll i massa gent. Però bé, no passa res; te'n vas i llestos.*



**Antonio Santiago**  
 Quiromassatgista

*Sí que hi participaré, perquè m'agrada tot el que són els rituals populars. La festa que es fa aquí al barri és perfecta.*

## ÀLBUM HISTÒRIC

J. M. Contel

## La Casa de les Punxes (II)

Si, per ella mateixa, la panoràmica de l'edifici no deixa ningú indiferent, no és menys important fer un tomb al voltant de la casa per apreciar els diferents detalls que la formen: ferros forjats de Manel Ballarín, escultures d'Alfons Juyol o vidrieres d'Eudald Amigó, entre altres detalls de l'ornamentació.

Ara, si volem acabar d'apreciar tota aquesta gran obra d'art, cal aixecar els ulls i mirar les torres punxegudes i els frontis superiors, on, estratègicament col·locats, culminant les teulades, es troben sis grans plafons de rajoles policromades. Els dos més importants són els que donen a la Diagonal, on hi ha un magnífic rellotge de sol, decorat amb diferents motius referents a les estacions de l'any.

A la façana del carrer Rosselló, hi ha un Sant Jordi amb el drac i la llegenda "Sant Patró de Catalunya, torneunos la llibertat", a més de la creu de Sant Jordi i les quatre barres. Pel que fa als altres quatre plafons, n'hi ha dos que llueixen les lletres r.t.b. inicials de la propietària de la casa, Rosa Terrades i Brutau, i en els altres dos, en un hi ha un àngel i en l'altre, una dama modernista.

**Si té fotografies o documents del seu barri, en pot fer donació a l'Arxiu Municipal del Districte, 93 368 45 66**



Plafó de la Casa de les Punxes dedicat a Sant Jordi.  
(Foto: JMC)

## PLE DEL DISTRICTE

## L'educació, protagonista de l'últim Ple de Districte



Un moment del Ple del mes de juny.

**L'educació a Gràcia va centrar bona part del debat polític. També es va parlar del manteniment de l'espai públic, del Coll i de Memòria**

### Redacció

El regidor Guillem Espriu (PSC) va presentar una sèrie d'accions de govern destinades a augmentar l'oferta educativa del Districte. Una cessió de sòl que farà possible la construcció del futur IES Vallcarca, la ubicació del parvulari del CEIP Reina Violant al carrer Trilla (setembre de 2009), els treballs de millora a l'escola Pare Poveda, al Rius i Taulet i al Patronat Domènech, i l'elaboració d'un pla d'inversions en obres de millora que pujarà fins a 24 milions d'euros. Tots els grups van constatar la manca de places, sobretot a la Vila i el camp d'en Grassot. Però mentre el govern (PSC i ICV-EUiA) va fer una valora-

ció general positiva, l'oposició va carregar amb força.

Pel que fa a manteniment, el regidor Espriu va anunciar que el 2008 s'hi invertiran

*El 2008 s'invertiran prop de tres milions d'euros en obres de manteniment de l'espai públic*

prop de tres milions d'euros. L'atenció a l'espai públic és un dels punts fonamentals del discurs de cohesió social del govern de Gràcia i de Barcelona. La consellera Marta Mulet (CiU) va replicar que l'obra pública és de mala qualitat i de seguida es

fa malbé, a més que cal donar respostes al trànsit de vehicles.

També es va debatre la modificació dels plans generals metropolitans per tirar endavant la millora del Portell (la zona coneguda com 14A) i com queden les afectacions. Igualment es va anunciar l'acord entre el Districte i el Taller d'Història de Gràcia per tal que l'entitat es faci càrrec de tasques d'assessoria i de la gestió d'equipaments, com ara el refugi de la plaça del Diamant o la finca modernista Sansalvador, obra de Jujol i situada al Coll.

Alberto Belón (PP) va ser el primer a demanar al regidor que parlés de la Festa Major 2008 i que fes balanç del primer any de mandat. Espriu li va respondre que, a diferència de l'alcalde Hereu, el govern del Districte va prendre possessió a l'octubre, és a dir, que encara no ha fet un any.

Ajuntament de Barcelona

### 1.000 testimonis sobre Barcelona

Molta gent forània ha escrit sobre Barcelona. L'aplec d'un miler de referències és una feina inestimable de preservació de la memòria i d'exposició ordenada que ens pot donar una imatge diferent i a vegades sorprenent de la nostra ciutat.

Permanyer, L.  
ISBN: 978-84-96735-05-7  
PVP: 29 €

Coeditat amb:  
Edicions La Campana



www.bcn.cat/publicacions

# Noves escales mecàniques al barri del Coll gràcies a la Llei de barris

**El barri del Coll serà el primer que disposarà d'escales mecàniques reversibles de tota la ciutat: podran servir tant per pujar com per baixar**

**Daniel Venteo**

Els carrers Móra la Nova i Jaume Cabrera, caracteritzats pel seu gran desnivell, disposaran aviat d'unes innovadores escales mecàniques. Aquesta actuació s'emmarca dins els objectius de millora de l'accessibilitat del barri del Coll inclosos en els projectes de la Llei de barris. Aquesta intervenció al Coll serà especialment significativa, perquè al barri hi ha un nombre prou elevat de persones grans, amb problemes de mobilitat que s'afegeixen a les dificultats pròpies de l'orografia del barri i les seves múltiples barreres arquitectòniques.

Les escales del carrer Jaume Cabrera cobriran el tram comprès entre la placeta de Montserrat, per la part baixa, i la plaça de Laguna Lanao, per la part alta. Les de Móra la Nova se situaran al tram

*Les del Coll seran les primeres escales reversibles de tota la ciutat*

comprès entre els carrers de la Font del Remei, per una banda, i el carrer de Tirso, per l'altra.

La principal característica de les noves escales serà que són reversibles, és a dir, podran

funcionar tant per pujar com per baixar. Aquestes escales, les primeres que s'instal·len d'aquestes característiques a tot Barcelona, ja han donat resultats òptims en altres ciutats, com ara Madrid.

A més a més de ser reversibles, aquestes escales tenen altres característiques tècniques que fan que es puguin denominar "intel·ligents": detecten la presència de persones en cada tram, detecten la presència al graó, es queden en repòs a baixa velocitat i disposen d'una plataforma especialment dissenyada per estalviar energia. A més, disposaran de senyalització lluminosa d'aturada i de sentit. El projecte d'instal·lació d'escales comportarà, alhora, una millora dels accessos a les finques confrontants. Els trams d'escala, rampes d'accés i amplades de pas es milloraran perquè les finques tinguin un accés directe òptim.



Les noves escales s'instal·laran als carrers Móra la Nova i Jaume Cabrera.

## → NOTÍCIES

### Suport institucional al món casteller

El Ple del Districte celebrat el 3 de juny va aprovar una declaració institucional per donar suport a la candidatura dels castellers com a patrimoni cultural i immaterial de la UNESCO. La Vila de Gràcia sempre ha estat molt relacionada amb els castells, des dels Xiquets de Gràcia fins als Castellers de la Vila de Gràcia. Per això, el Districte dona suport a aquesta candidatura.

### Obre el llac de la creueta del Coll

El llac de la creueta del Coll torna a obrir les portes als banyistes des del dia 20 de juny i fins al 14 de setembre i en un horari que va de les 10 de matí a les 8 del vespre. D'aquesta manera, aquest espai torna a convertir-se, un any més, en un gran reclam de lleure per al barri.

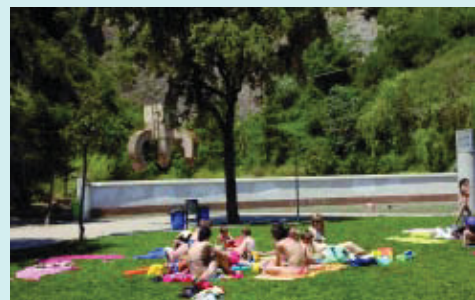

### Mostra de curtmetratges Cinema Rovira

L'associació de veïns i comerciants de la plaça Rovira han organitzat, per al 20 d'agost, un concurs de curtmetratges amb motiu de la Festa Major de Gràcia. La data límit per presentar curts és el dia 15 de juliol. El lliurament de premis tindrà lloc durant la Festa Major de Gràcia, a la plaça Rovira i Trias, després del sopar amb els veïns. El curts no hauran de passar més de 10 minuts i hauran de ser inspirats en el barri de Gràcia. Més informació: [www.roviraitrias.com](http://www.roviraitrias.com)

### Cicle Bitllet d'anada

Durant la segona quinzena de juny s'ha celebrat el cicle Bitllet d'anada, un espai de trobada entre escriptors o estudiosos de la literatura de la Mediterrània. Aquesta edició, que ha tingut lloc al centre cívic La Sedeta i a la Biblioteca Vila de Gràcia, ha estat dedicada al Marroc. Naima Zitan, Layla Karrouch, Sala Herrag, Ada Cusidó i Abdelfateh Damouh han estat els convidats que han parlat de la literatura i cultura marroquines.



Imatge del llibre "Testimonis de l'oblit", editat per l'Ajuntament i l'Associació Gràcia amb el Sàhara.

# Gràcia acull infants sahrauís

**Redacció**

Com cada estiu des de fa al voltant de deu anys, un grup de famílies de l'Associació Gràcia amb el Sàhara (abans ACAPS) acull nens i nenes dels campaments de refugiats de la República Àrab Sahrauí Democràtica. Aquesta acollida es fa a través del projecte de Vacances per la Pau, el qual s'organitza conjuntament amb la Delegació del Frente Polisario a

Catalunya.

enguany són tres nens i tres nenes els que passaran els mesos de juliol i agost amb les famílies de Gràcia. Els Lluïsos de Gràcia han volgut participar en aquest projecte convidant els infants a assistir al seu casal d'estiu durant aquest mes de juliol.

Els infants i les famílies acompanyades han estat rebuts a la seu del Districte pel regidor del Districte, Guillem Es-

priu, i el conseller de Solidaritat, David Companyon, on els han ofert un berenar i uns obsequis de benvinguda.

L'any 2005 es va signar un conveni d'agermanament entre la Daira de Guelta (Aaiún) i el Districte de Gràcia a fi de promoure els intercanvis culturals. Guelta és un dels campaments situats al desert, prop de la ciutat de Tinduf (Algèria).

## SERVEI PÚBLIC

## Consells per protegir-se del mosquit tigre

### Redacció

Amb l'arribada de l'estiu cal extremar les precaucions davant les picades dels mosquits, especialment del mosquit tigre. El mosquit tigre es reproduïx en recipients que contenen aigua, com ara gerros, plats sota els testos, pots, cendrers, ornaments de jardí, pneumàtics que estiguin a l'aire lliure, etc. Sempre es tracta de petites masses d'aigua. Per tant, sempre que sigui possible, cal evitar la presència de recipients en terrasses i jardins on es pugui acumular l'aigua. En el cas que els recipients no es puguin retirar, cal eliminar-ne l'aigua acumulada o canviar-la setmanalment.

L'Ajuntament està aplicant aquestes mateixes recomanacions en els espais públics, adopta les mesures preventives necessàries per evitar l'expansió del mosquit i col·labora amb els grups de treball que s'han organitzat des de les administracions. També s'han establert canals de coordinació amb els centres d'atenció primària.

Si es detecta un mosquit tigre a l'edifici o als voltants, convé eliminar-ne els punts amb aigua acumulada. En el cas que detecteu un mosquit tigre a la via pública ho podeu comunicar a l'Agència de Salut Pública (93 324 93 60 / [shipuz@aspb.es](mailto:shipuz@aspb.es)).

### El mosquit tigre

El seu nom científic és *Aedes albopictus* i el seu origen és l'Àsia. Des del 1979 s'ha anat estenent per alguns països d'Amèrica i Europa. A Catalunya es va detectar per primer cop l'estiu del 2004 a la comarca del Vallès Occidental. Des de llavors ha produït nombroses molèsties a causa de l'elevat nombre de picades que fan, però a Catalunya no comporta la transmissió de malalties.

El nom de mosquit "tigre" o "asiàtic" prové del fet que el seu cos és negre i amb ratlles transversals de color blanc brillant. La seva mida oscil·la entre els 2 i els 10 mil·límetres.

### Més informació:

[www.aspb.cat/quefem/docs/mosquittigre.pdf](http://www.aspb.cat/quefem/docs/mosquittigre.pdf)

## QUALITAT DE VIDA

## Districte i Creu Roja treballen per reduir el risc d'aïllament social

La prova pilot de Radars, duta a terme durant la primavera al Camp d'en Grassot, permetrà millorar la qualitat de vida de la gent gran

### David Sabaté

Els serveis socials del Districte de Gràcia, conjuntament amb la Creu Roja, han dut a terme durant els mesos de maig i juny el projecte Radars, una iniciativa pilot que vol reduir el risc d'aïllament de les persones grans, concretament dels ciutadans de 85 anys o més que viuen sols o amb persones més grans de 65 anys. Per dur a terme aquesta prova pilot s'ha seleccionat l'àrea del Camp d'en Grassot, és a dir, els trams dels carrers Bailèn, Sicília, Sardenya, Sant Antoni Maria Claret, Indústria i passeig de Sant Joan, que pertanyen al districte de Gràcia. Durant aquests dos mesos, un grup de tècnics i un grup de més de dotze voluntaris de la Creu Roja, formats especialment per a aquesta tasca, han visitat una sèrie de domicilis i n'han entrevistat els habitants per tal de fer una valoració del seu estat físic i psicosocial. També se'ls ha facilitat informació bàsica

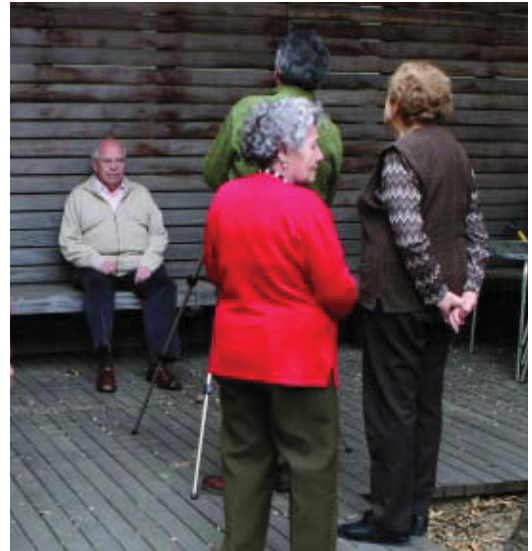

Alguns dels participants del projecte Radar al barri de la Salut.

per reduir possibles riscos quotidians i sobre diversos telèfons d'atenció. Un cop identificades aquestes perso-

*El projecte vol detectar i ajudar les persones més grans de 85 anys que viuen soles o amb persones*

nes, s'analitzarà la informació obtinguda i es treballarà per prestar-los serveis i millorar el seu benestar, especialment en aquells casos que fins ara no rebien cap ti-

pus d'atenció per part dels serveis socials. També es proposa establir una xarxa de suport al barri, amb la col·laboració de veïns, entitats i establiments com ara forns o farmàcies. La millora de la qualitat de vida de les persones grans és una de les línies de treball del Pla d'Actuació del Districte de Gràcia. En aquest sentit, el projecte Radars és un pas més cap al coneixement profund de la realitat d'aquest col·lectiu i la posterior millora en matèria de polítiques socials. El Pla comunitari de la salut va dur a terme fa pocs mesos una prova pilot similar al barri d'aquest nom.

## EL TAULELL

Joan Anton Font

## Una botiga de bona pasta i altres "delicatessen"

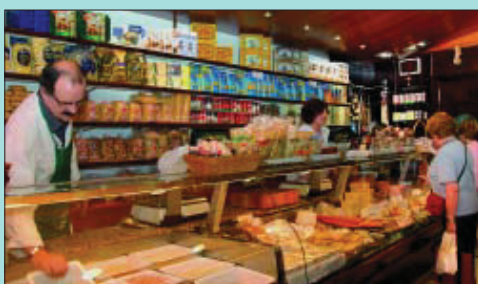

Tenen també una àmplia selecció de productes de xarcuteria.

Fa vint anys que el Josep Ventura i la seva esposa, M. Pilar Gasch, estan al capdavant de La Nostra Pasta, un establiment situat davant mateix del mercat de la Llibertat, on antigament ja es venien pastes i sèmole. El Josep i la M. Pilar han seguit la idea de Manuel Areny, l'antic propietari, però han adaptat la botiga als temps moderns i les noves necessitats amb l'elaboració de pasta fresca i plats cuinats. Entre la pasta fresca destaquem els ravioli de botifarra i ceps, de brandada de

bacallà, de carabassa, de gorgonzola i pera, i entre els plats cuinats, els canelons i les lasanyes. Elaboren la pasta ells mateixos a l'obra-dor utilitzant sèmole i farines italianes de primera qualitat. Tenen una àmplia selecció de productes de xarcuteria, delicatessen i són especialistes en formatges, com els afinats, que són al punt òptim per ser assaborits.

### La nostra pasta

Plaça Llibertat, 12 / Tel. 93 237 87 93

POLIESPORTIU

# Els Campus Olímpia, una bona opció per passar un estiu esportiu

Tres centres municipals ofereixen les seves instal·lacions a tots els nois i noies que volen passar un estiu divertit, ple d'esports i de molts amics

**Pere S. Paredes**

**E**ls tres poliesportius municipals de Gràcia, Claror, Perill i Európolis, obren, com cada any, les seves portes a tots els nois i noies que vulguin començar o finalitzar un estiu de la manera més esportiva i divertida que pot haver-hi: els Campus Olímpia.

El poliesportiu municipal Claror ofereix un complet programa lúdic i esportiu per als nois i noies que s'han apuntat als seus Campus Olímpia. Hi ha tres modalitats: Campus Verd, Campus Olímpia i Casal d'Estiu. Es fa conjuntament amb el poliesportiu Sagrada Família.

El Campus Olímpia de l'Európolis és ple d'activitats esportives que es fan en les seves instal·lacions, tant a la piscina com al poliesportiu, i a més fa diverses activitats a l'aire



Infants del Campus Olímpia aprenent judo.

lliure. Els horaris també són des de les 9 fins a les 17 hores, en quatre torns i amb edats compreses entre els 3 i els 16 anys.

*Una àmplia oferta esportiva i lúdica, principal característica de les tres entitats*

Per la seva part, el poliesportiu municipal del carrer Perill ofereix un ventall molt ampli d'activitats esportives entre les quals destaquen el futbol, el bàsquet, la gimnàstica artística i, sobretot, una nova activitat que atrau molt tots els nens i nenes: el trampolí (aparell semblant als llits elàstics). Les dates del Campus Olímpia són del 30 de juny al 25 de juliol.

Els Campus Olímpia són un moment de la vida dels nois i noies

que sempre recordaran, perquè s'ho passen d'allò més bé. En Joel, de 8 anys i de Nou Barris, diu: "m'encanta tot el que fem a la piscina, jugar a futbol, fer els tallers, però, sobretot, els jocs amb aigua són el millor del dia". El Joel, que és el segon any que repeteix, no marxarà del Campus Olímpia de Gràcia sense "fer nous amics, com el Pablo i molts més. Ho estem passant molt bé!".

**Més informació:**

- Poliesportiu Claror  
C. Sardenya, 333  
Tel. 93 476 13 90  
[www.claror.cat](http://www.claror.cat)
- Poliesportiu Európolis  
Sardenya, 549-553  
Tel. 93 210 07 00  
[info.sardenya@europolis.es](mailto:info.sardenya@europolis.es)
- Poliesportiu Perill  
C. Perill, 16-22  
Tel. 93 459 24 27  
[ubaerperill@ubae.net](mailto:ubaerperill@ubae.net)



COSES DEL BARRI?

per MANEL



MULTIMÈDIA

TELEVISIÓ

**Barcelona Televisió**  
"Hola Barcelona"  
De dilluns a divendres, de 12.30 a 15.30 h  
Dissabte i diumenge, de 14 a 15.30 h  
Canal 39 UHF i canal 26 TDT

**Gràcia Televisió**  
<http://graciatelevisio.cat>

RÀDIO

**Ràdio Gràcia - 107.7 FM**  
Aldea, 15. Tel. 93 284 82 88

**COM Ràdio - 91.0 FM**  
Travessera de les Corts, 139  
Tel. 93 508 06 00

PUBLICACIONS

**L'Independent de Gràcia**  
La Perla, 31. Tel. 93 217 44 10

**Revista Gracínova**  
Muntaner, 521, entl.  
De l'Associació de Comerciants Gracínova  
Tel. 93 284 77 13

**La Tortuga**  
[www.latortuga.cat](http://www.latortuga.cat)

**Transversal**  
[www.transversalweb.com](http://www.transversalweb.com)  
[info@transversalweb.com](mailto:info@transversalweb.com)

INTERNET

Web de Jaume I



Nou web especial de Jaume I, amb motiu del 800è aniversari del seu naixement. Dóna informació sobre alguns aspectes d'aquest personatge. Consta d'un treball audiovisual i diversos textos que han estat supervisats i redactats per la historiadora medievalista i col·laboradora del web [bcn.cat](http://bcn.cat), Matilde V. Alsina.  
[www.bcn.cat/jaumeprimer](http://www.bcn.cat/jaumeprimer)

Web del Grec



El Grec'08 Festival de Barcelona va engagar el 25 de juny amb les idees renovades, nous formats i noves ambicions. En aquest web, trobareu tota la informació de la 32a edició del Grec i, fins i tot, podreu comprar les entrades en línia.  
[www.bcn.cat/grec](http://www.bcn.cat/grec)

## ENTREVISTA

Xavi Arias i Xavi Aymar, alpinistes

# “Hem anat molt còmodes i, a més, el fet d'anar sense xerpes ens ha fet treballar molt més”

El passat 21 de maig a les 11.15 h del matí, hora nepalesa, Xavi Arias i Xavi Aymar, alpinistes del Club Excursionista de Gràcia, assolien el cim de l'Everest, de 8.848 metres d'altura. Ara, un altre cop a Barcelona, ens fan les reflexions següents



**Josep Maria Contel**

## Com sorgeix la idea d'anar a l'Everest?

*Arias:* Aquest era un projecte pensat fa dos anys amb motiu del 85è aniversari del club, però es va haver d'endarrerir per manca de recursos.

## I per què vostès?

*Aymar:* Tots dos ja ho havíem intentat anteriorment sense èxit, fora del club, i vam decidir provar-ho una altra vegada.

## Per què?

*Arias:* Per mirar de superar el repte d'arribar a la muntanya més alta del món, 8.848 metres, i que és tota una aventura.

## Un cop fet el cim més alt, ara què...?

*Aymar:* Muntanyes més baixes i més difícils, parets, descensos amb esquí o amb snowboard.

## Com ha estat aquesta aventura?

*Arias:* Molt intensa i gratificant, sobretot per la convivència durant dos mesos amb el meu company, en un campa-

ment base amb uns tres-cents alpinistes més i un nombre igual de xerpes.

## Molta gent, oi?

*Aymar:* Nosaltres anàvem amb un grup d'una agència de *treking*, en la qual compartíem els serveis de camp base amb andalusos i bascos. Després, amb la resta d'expedicions, sempre et fas més amb uns que amb altres.

## La muntanya és esport o quelcom més?

*Arias:* La muntanya surt de l'esperit de l'excursionisme i és la persona la que el desenvolupa més o menys. Pujar muntanyes no ho considero com una mera acció esportiva, sinó que és el resultat d'un rerefons més associatiu i d'una experiència acumulada on pots acabar en el camí de l'Everest, un punt romàntic més que un punt esportiu.

## Quins van ser els seus inicis?

*Aymar:* Les primeres passes van ser en el món de l'esplai. Després em vaig apuntar al Club Excursionista de Gràcia, on comences a fer cursos d'escalada, alpinisme, esquí de muntanya, etc.

*Arias:* Pràcticament igual, però sortint del món de l'escoltisme, continuant en el grup excursionista d'Esplugues i, finalment, en el Club Excursionista de



Xavi Aymar i Xavi Arias amb el banderí del Club Excursionista de Gràcia.

Gràcia.

## D'aquesta aventura, què ha estat el més difícil?

*Aymar:* El que l'ha fet especial ha estat el problema amb els xinesos. El govern xinès va prohibir la pujada des de la banda tibetana i va convèncer el govern del Nepal de no deixar pujar ningú fins que ells fessin el cim i això va provocar una acumulació d'expedicions, de manera que, finalment, vam disposar de pocs dies per fer el cim, cosa que ens va fer córrer a tots.

## Què es pensa en una ascensió com aquesta?

*Arias:* Són molts dies i hi ha molt temps per pensar... Hem anat molt còmodes i, a més, anar sense xerpes ens ha fet treballar molt més i no et deixa temps de tenir moments crítics. Han estat hores de molt treball.

## I una vegada a dalt?

*Aymar:* Una immensa alegria d'haver-hi arribat, però llavors el seny et recorda que has de tornar a baixar aquell mateix dia i són unes vuit hores més.

## Quantes banderes duïen?

*Arias:* Moltes. De totes les que portàvem, vam haver de fer una selecció i al cim només en vam pujar deu.

## I ara de tornada?

*Aymar:* Començar a fer vida normal i treballar.

## De què treballen?

*Aymar:* Faig de jardiner i d'instructor a l'escola d'esquí de la Masella.

*Arias:* Treballo com a guia de mitja muntanya.

## Ara que han passat uns dies, què en queda, de tot això?

*Aymar:* En el meu cas, un record molt bo, molt positiu, on tendeixes a oblidar la petita part negativa i maximitzar la positiva.

*Arias:* El mateix, i pensar que ha estat una experiència molt positiva, no pel cim, sinó pel record d'haver estat immersit en una aventura d'aquesta envergadura.

## Projectes de futur?

*Arias:* De moment encara no hem tan-cat aquesta expedició, per tant, tampoc no hem trobat el moment de pensar en nous projectes.

## Per què?

*Aymar:* Encara hem de fer la memòria, els comptes, els agraïments oficials... Bé, la burocràcia de tot això i, a més, encara no ens ha arribat el material des de Katmandú.



## Visca Gràcia! Visca Barcelona!

Aquesta és una campanya, com el seu nom indica, de tots els que vivim a Barcelona. Per això, si et ve de gust, pots entrar al nostre web, però, al teu web, i dir-hi la teua.

[bcn.cat/viscabarcelona](http://bcn.cat/viscabarcelona)

