

## ENTREVISTA

Pàg. 8

**Sergi Font**

President de l'Associació de Veïns Verdi del Mig

*"Jo no concebo cap festa alternativa en una Festa Major que té 200 anys"*

## PARTICIPACIÓ

Pàg. 4

**Consell de barri**

El Districte demanarà propostes per a la plaça Laguna Lanao

## EQUIPMENTS

Pàg. 6

**Hospital de l'Esperança**

Nova unitat per combatre l'artrosi

## SERVEI PÚBLIC

Pàg. 6

**Seguretat a l'estiu**

Com evitar robatoris al carrer i a casa

## POLIESPORTIU

Pàg. 7

**Associació Esportiva Gràcia**

Motor de l'esport al districte



# La Festa Major de Gràcia, més subvencionada que mai

**INCREMENT**

Les aportacions públiques puguen un 76% respecte al 2004

**SATISFACCIÓ**

Els festers i el Districte es declaren satisfets amb l'acord

**ESFORÇOS**

L'acord suavitza l'esforç veïnal per finançar la festa

Pàg. 3



## La nova plaça de Lesseps serà més humana



Aspecte actual de les obres de la plaça Lesseps.

Després de molts anys de negociacions, aviat començaran les obres de remodelació de la plaça de Lesseps, espai urbà que des dels anys setanta havia esdevingut una fractura, violenta i sorollosa, entre els barris de Vallcarca, la Salut i Gràcia. La seva humanització havia estat una reclamació que finalment es farà realitat gràcies a un projecte consensuat socialment que combina les necessitats de la mobilitat dels vehicles amb els espais destinats als vianants. A la remodelada plaça, presidida per la nova biblioteca pública i l'emblemàtica església dels Josepets, hi haurà una font-monument en memòria del diplomàtic francès que li dona nom: Ferdinand de Lesseps.

Pàg. 5

**INFO ÚTIL**
**ATENCIÓ AL CIUTADÀ**

Oficina d'Atenció al Ciutadà (OAC)  
Francisco Giner, 46.  
Teléfono d'informació 010  
(preu: 0,55 euros + IVA/cada 3 minuts o fracció).  
Teléfono del Civisme 900 226 226  
Sindic de Greuges de Barcelona 93 413 29 00  
Ronda Sant Pau, 43-45, 3r.

**CENTRES CÍVICS I CULTURALS**

Centre Cívic El Coll 93 285 70 11  
Aldea, 15-17.  
Centre Cívic La Sedeta 93 207 36 13  
Sicília, 321.  
Casal de Barri Cardener 93 210 63 91  
Cardener, 45.  
Centre Artesà Tradicionari 93 218 44 85  
Travessia Sant Antoni, 6-8.  
L'Espai de Música i Dansa 93 241 68 10  
Travessera de Gràcia, 63.

**BIBLIOTEQUES**

Biblioteca Vila de Gràcia 93 284 77 90  
Torrent de l'Olla, 104.  
Biblioteca Julià de Capmany 93 218 78 55  
Torrent de l'Olla, 219.  
Biblioteca del Centre de Treball i Documentació 93 217 95 27  
Gran de Gràcia, 126.

**SERVEIS SOCIALS**

Centre El Coll-Zona Nord 93 285 72 67  
Aldea, 15.  
Centre Serveis Socials Gràcia 93 291 43 25  
Pl. Rius i Tauler, 6.  
Of. Serveis Socials Generalitat 93 284 27 21  
Providència, 42.  
Centre d'Atenció a 93 458 99 08  
Disminuïts (Infants)  
Grassot, 3, 4r.

**GENT GRAN**

Casal d'Avis de Gràcia 93 217 94 11  
Mozart, 24.  
Casal d'Avis Montmany 93 285 04 74  
Montmany, 45.  
Casal d'Avis de Penitents 93 212 60 62  
Pg. Vall d'Hebron, 76-78.  
Casal d'Avis La Miranda 93 284 01 26  
Av. Coll del Portell, 74.  
Casal d'Avis Siracusa 93 219 10 40  
Siracusa, 23-27.

**ALTRES SERVEIS**

Punt d'Informació Jove 93 284 75 73  
Torrent de l'Olla, 104.  
Oficina de Rehabilitació 93 291 65 55  
Pl. Rius i Tauler, 2, 2n.  
Centre de Recursos 93 237 47 43  
Barcelona Sostenible  
Nil Fabra, 20.  
Arxíu Municipal de Districte 93 285 03 57  
Camèlies, 36-38.  
Agència Tributària 93 237 41 80  
Av. Príncep d'Astúries, 66.  
Federació Festa Major de Gràcia 93 459 30 80  
Igualeda, 10.  
C. de Normalització Lingüística 93 217 87 23  
Príncep d'Astúries, 54, 2n.  
Centre de Recursos Pedagògics 93 415 50 98  
Topazi, 29.

**GUÀRDIA URBANA**

Unitat Territorial Gràcia  
Trilla, 10.  
Emergències 092  
Tràmits (Guàrdia Urbana, 3-5) 93 291 50 22  
Accidents (Guàrdia Urbana, 3-5) 93 291 50 17

**SERVEIS URGENTS**

Teléfono únic d'emergències 112  
Urgències sanitàries 061  
Mossos d'Esquadra 088  
Cos Nacional de Policia 091  
Bombers 080

**SALUT**

CAP Pare Claret 93 208 25 70  
Sant Antoni Maria Claret, 19-23.  
CAP Larrard 902 011 040  
Travessera de Dalt, 79.  
CAP Vallcarca 93 259 44 22  
(Parc Sanitari Pere Virgili)  
Av. Hospital Militar, 169-205.  
(Edifici Pedraforca)  
Servei d'Urgències de 93 367 41 00  
l'Hospital de l'Esperança (24 h)  
Av. Santuari de Sant Josep  
de la Muntanya, 12.  
Centre de Salut Mental 93 218 93 02  
d'Adults de Gràcia  
Mare de Déu del Coll, 41.

**FARMÀCIES**

www.farmaciesdeguardia.com

**L'AGENDA**
**FESTIVAL GREC 05**

**Dimecres 13 de juliol**  
**Eleftheria Arvanitaki**

A les 22 h. Teatre Grec (pg. Santa Madrona, 36)

**Del 14 al 16 de juliol**  
**Mal Pelo (dansa)**

A les 21 h. Mercat de les Flors (Lleida, 55)

**Diumenge 17 de juliol**  
**Silvio Rodriguez**

A les 21.30 h. Poble Espanyol (av. Marquès de Comillas, 13)

**Dilluns 18 de juliol**  
**Santiago & Luis Auserón**

A les 22 h. Teatre Grec (pg. Santa Madrona, 36)

**Bebe + El Bicho**

A les 21.30 h. Poble Espanyol (av. Marquès de Comillas, 13)

**Dimarts 19 de juliol**  
**Craig David**

A les 21.30 h. Poble Espanyol (av. Marquès de Comillas, 13)

**El comte Arnau**

A les 22 h. Teatre Grec (pg. Santa Madrona, 36)

**Dijous 21 de juliol**  
**Orishas**

A les 21.30 h. Poble Espanyol (av. Marquès de Comillas, 13)

**Divendres 22 i dissabte 23 de juliol**  
**El pianista**

A les 21 h. Mercat de les Flors (Lleida, 55)

Basada en la novel·la de Vázquez Montalbán.

**Del 29 al 30 de juliol**  
**Lanònima Imperial**

A les 21 h. Mercat de les Flors (Lleida, 55)

**Del 29 de juliol al 2 d'agost**  
**Yerma**

A les 22 h. Teatre Grec (pg. Santa Madrona, 36)

Un dels millors textos teatrals de Federico G. Lorca.



**Del 15 al 21 d'agost**  
**Festa Major de Gràcia**

Carrers del barri de Gràcia

Al tancament d'aquesta edició encara no s'havia presentat el programa. Informació a: [www.festamajordegracia.org](http://www.festamajordegracia.org)



**Dimarts 19 de juliol**  
**Soweto Gospel Choir**

A les 21.30 h. Palau de la Música (Sant Francesc de Paula, 2)  
Gospel africà i gospel internacional.

**Dijous 21 de juliol**  
**Roberta Flack**

A les 21.30 h. Palau de la Música (Sant Francesc de Paula, 2)  
Una de les millors veus femenins del soul.

**Divendres 22 i dissabte 23 de juliol**  
**Martingala**

A les 21.30 h. Terrat de La Pedrera (Provença, 261-265)

Rumba, cumbia, reggae i samba.

**Dimecres 7 de setembre**  
**Juanes**

A les 21.30 h. Palau Sant Jordi (pg. Olímpic, 5-7)

**Dijous 8 de setembre**  
**Santa Justa Klan**

A les 20.30 h. Palau Sant Jordi (pg. Olímpic, 5-7)

El grup dels personatges infantils de la sèrie *Los Serrano*.

**PLAÇA DE FOLK-FESTA MAJOR**

**Dilluns 15 d'agost**  
**Miquel Gil**

A les 22 h. Envelat de la plaça del Sol

**Dimarts 16 d'agost**  
**Grup de folk**

A les 22 h. Envelat de la plaça del Sol

**Dimecres 17 d'agost**  
**Urbàlia Rurana**

A les 22 h. Envelat de la plaça del Sol

**Dijous 18 d'agost**  
**El Pont d'Arcalis + Tapia eta Leturia**

A les 22 h. Envelat de la plaça del Sol

**Divendres 19 d'agost**  
**Quico el Cèlio, el Noi i el Mut de Ferreries**

A les 22 h. Envelat de la plaça del Sol

**Dissabte 20 d'agost**  
**Xarop de canya**

A les 22 h. Envelat de la plaça del Sol

**Diumenge 21 d'agost**  
**Eduard Iniesta**

A les 20 h. Envelat de la plaça del Sol

# Les subvencions a la Festa Major creixen aquest any un 76%



Els veïns de dalt del carrer Verdi van guanyar el segon premi de la Festa Major de l'any passat.

**Fruit d'un acord sense precedents, les subvencions a la Festa passen dels 215.000 euros de l'any anterior als 380.000 d'aquest. "No creïem que fos possible", reconeixen els organitzadors**

**Gerard Maristany**

L'any 1997, la Generalitat de Catalunya declarava la Festa Major de Gràcia com a Festa cultural d'interès nacional. No ha estat fins ara, però, que se n'han recollit els primers fruits, gràcies a un inèdit increment en les ajudes públiques. Tot i que la butxaca sempre acaba sent la mateixa –la del contribuent–, la procedència de les ajudes és molt diferent. L'Ajuntament ha passat dels 105.000 als 150.000 euros; la Generalitat, dels 110.000 als 200.000, i la Diputació, que mai no s'havia implicat econòmicament en la festa, hi aboca ara 30.000 euros. En

total, les subvencions passen de 215.000 a 380.000 euros. De mitjana, cada comissió de carrer gasta anualment uns 23.000 euros, bona part dels quals provenen de sorteigs, espònsors i esforços complementaris que ara podran suavitzar-se. "No creïem que això fos possible", reconeix el president de la Federació Festa Major de Gràcia, Albert Torres. "Estem satisfets", explica el regidor del Districte, Ricard Martínez, que assegura que es repara així un "greuge comparatiu", en al·lusió al finançament públic que rep anualment la Feria de Abril. Tal com explica Martínez,

aquest acord ha estat possible després que mesos abans, el Districte i la Federació organitzessin debats intensos sobre la festa, on la necessitat de finançament es va plantejar com una de les demandes més urgents.

De moment, se sap que gràcies a l'increment del finançament, la Federació assumirà el cost de 40 lavabos públics durant els dies de festa. L'any passat només n'hi havia 18, pagats per l'Ajuntament. El Districte també promourà un recompte científic de la gent que passa per la festa, per tal de seguir ajustant el pressupost i l'organització en futures edicions. "Resolt el finançament, podrem abordar altres problemes, com el rellieu generacional", afegia Martínez.

L'exemple de Gràcia ha servit a Sants per plantejar reivindicacions en aquest mateix sentit. Pel que explica el president

*Entre altres millores, cal esmentar l'augment del nombre de lavabos públics*

de la seva Festa Major, Francesc Mañé, aquest mes de juliol podrien anunciar acords similars als dels graciencs.

**UN CARTELL AMB REGUST INFANTIL**



El cartell guanyador de les festes és obra de Marta Belmonte, exgracienc i actual veïna de Castelldefels. L'autora, que és mestressa de casa i pinta per afició, s'ha centrat en imatges de cultura popular –"les gralles em posen la pell de gallina", diu– i ha volgut donar-li un estil "com fet per un nen"; perquè, de fet, havia intentat sense èxit que els seus fills es presentessin al concurs. El premi per a Belmonte és de 2.400 euros.

**Com viurà la Festa Major enguany?**



**Eva Cañameras**  
Dependent

*Com sempre, amb molta festa, mirant carrers i vivint de nit. Només és un cop a l'any i s'ha d'aprofitar. Es fa soroll, però s'ha de ser tolerant.*



**Ana Ma Santana**  
Mestra

*No la viuré perquè seré fora tot l'agost de vacances. Recordo un any que ens vam quedar i no podem dormir. Fa molta calor i, a més, si tens petits no hi pots anar.*



**Felip Gil**  
Jubilat

*Sóc fill de la plaça Raspall i m'agrada participar de tota la festa, sobretot quan comença, perquè quan acaben, ja no tant. És un altra història, es trenquen massa coses.*



**Carmen Castillo**  
Fornera

*La viuré treballant, servint el pa a tots els bars i restaurants, que tenen molta feina. De totes maneres miraré de fer un volt pels carrers, tot i que matinaré molt.*

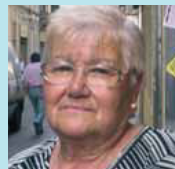

**Carmen Pérez**  
Mestressa

*Mi hija vive en el barrio de Gracia y vengo mucho por aquí. Si puedo asistiré a las actividades previstas, porque me encanta bailar y pasarlo bien.*

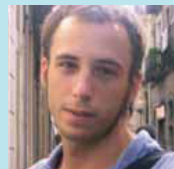

**Germán Girelli**  
Camarero

*La viviré trabajando y divirtiéndome. Me gustan los decorados y los conciertos. Reconozco que los mayores tienen razón cuando dicen que hacemos mucho ruido.*

ABANS I ARA

J. M. Contel

## La fàbrica Elizalde

La fàbrica Elizalde va ocupar l'illa formada pels carrers de Bailèn, Rosselló, Còrsega i passeig de Sant Joan. De 1909 a 1914 es va dedicar a la fabricació de recanvis de motor dels automòbils, fins que l'abril de 1914, després de fabricar el primer vehicle "Elizalde", va continuar la producció de cotxes fins al 1926, quan la factoria es va dedicar de ple a la construcció de motors d'avió. Durant la Guerra Civil, la fàbrica va ser col·lectivitzada i destinada a la fabricació de material de guerra. Acabada la confrontació, va tornar a la seva feina anterior, fins al 1951, en què es va vendre a l'Institut Nacional d'Indústria. Enderrocada la fàbrica, el 31 d'octubre de 1964, les autoritats de l'època van inaugurar el Grupo de viviendas del Paseo General Mola, construït per una entitat bancària: 288 habitatges distribuïts en quatre blocs independents.

Si té fotografies o documents del seu barri, en pot fer donació a l'Arxiu Municipal del Districte. T. 93 285 03 57



**Abans** La fàbrica Elizalde vista des del passeig de Sant Joan. (Fundació Elizalde)



**Ara** Un dels blocs d'habitatges barra la visió dels espais interiors de l'illa.

PARTICIPACIÓ

## Nombrosa participació al Consell de barri del Coll



Aquest és l'aspecte actual de la plaça Laguna Lanao.

**El Consell de barri del Coll, celebrat al principi de juny al Centre Cívic El Coll, va ser especialment participatiu; la major part d'intervencions van ser per fer propostes concretes**

**D. Romaní**

El barri del Coll, situat al nord del districte de Gràcia, té avui 7.634 habitants i un teixit associatiu força dens: l'Associació de Veïns, el Grup d'Estudis del Coll-Vallcarca, l'Agrupament Escolta Jaume I, els Diablers del Coll, el Centre Cívic del Coll... En aquest centre del carrer Aldea, hi va tenir lloc el Consell de barri del Coll al principi del mes de juny, on els veïns van exposar una àmplia varietat de problemes que els preocupen, com ara la seguretat a la via pública, la netedat, la connexió de tot el barri amb autobús els set dies de la setmana... La major part d'intervencions van tractar de temes ben específics, com la proposta que es

pugui aprofitar l'aigua de la deu de la finca de Sant Salvador per a la ciutat –possibilitat que s'estudiarà–, que l'exposició de mobilitat de Gràcia sigui itinerant i es pugui veure al Centre Cívic

*Es demanarà als veïns que facin propostes per al jardí del damunt de l'aparcament de Laguna Lanao*

del Coll –a la qual cosa va dir que sí el regidor del Districte–, o bé que s'instal·lés un banc per poder seure en una determinada vorera –aleshores va intervenir un veí queixant-se que el banc que té davant de casa atrau

els joves, els quals fan so- roll a la nit– ("s'analitzarà la proposta d'instal·lar el banc, però hi pot haver algú que no estigui d'acord amb la solució; la convivència és això", va afirmar el portaveu municipal i president del Districte, Ferran Mascarell).

El regidor Ricard Martínez va reconèixer que el barri té mancances històriques i problemes derivats dels forts pendents, però que avui gaudeix d'una qualitat de vida gràcies a les millores que s'hi han anat fent, i que continuaran. "En aquest mandat, hi haurà un aparcament a la plaça de Laguna Lanao, amb 180 places. Damunt de l'aparcament hi haurà un jardí públic, i demanarem la participació dels veïns perquè facin propostes". Martínez també va recordar que s'ha aprovat l'arranjament de la zona obaga del Parc Güell, s'han arranjat voreres per col·locar-hi panot antilliscant en alguns carrers, i s'ha canviat la gestió del Centre Cívic del Coll que, entre altres millores, obrirà els vespres i els caps de setmana i s'hi instal·larà un centre de serveis socials. Finalment, el regidor del Districte va confirmar que el llac que hi ha al Parc de la Creueta del Coll s'obre novament al públic el dia 4 de juliol.

Ajuntament de Barcelona



# Aprovat definitivament el projecte de la plaça Lesseps

**El projecte preveu combinar paviment de granit amb zones de jardí, nous arbres i marquesines de fusta. La nova plaça incorporarà una estació de la línia 9 del metro**

**Daniel Venteo**

**F**ea molts anys que la plaça de Lesseps no agrada a ningú. La seva construcció, en la dècada de 1970, encara responia a una concepció de la ciutat que donava prioritat al trànsit de vehicles per sobre de la qualitat de vida dels ciutadans. Aquesta preferència dels cotxes davant de les persones, tan característica dels planejaments urbanístics del final de la dictadura i el *desarrollismo*, es va traduir en el laberint que hem conegut durant dècades.

Després de les obres de reforma, que es faran en diverses fases en el transcurs dels tres propers anys, a la nova plaça hi haurà un nou espai públic, entre els carrers Gran de Gràcia i Torrent de l'Olla, d'uns

vuit mil metres quadrats, comparable amb d'altres de la ciutat, com per exemple el que hi ha al davant de la catedral de Barcelona.

El projecte definitiu del nou disseny de la plaça és el resultat d'anys de negociacions entre les administracions i les associacions del barri. Al final s'ha consensuat un projecte que vol equilibrar les necessi-

*La nova plaça serà més amable per als ciutadans i tindrà més espai públic*

tats del trànsit i les dels viants.

La nova plaça Lesseps tindrà paviment de granit combinat amb espais enjardinats, nou

arbrat i marquesines de fusta. També hi haurà una de les estacions de la línia 9 del metro. Altres elements que tindran una presència destacada en la plaça seran la nova biblioteca pública i l'espai públic davant la històrica església dels Josepets.

## Monument a Ferdinand de Lesseps

Una font-monument recordarà el cèlebre diplomàtic francès que va projectar l'obertura del canal de Suez, a Egipte, pas que comunica el Mediterrani amb la mar Roja des de 1869. Ferdinand-Marie de Lesseps (1805-1894) fou cònsol de França a Barcelona entre els anys 1842 i 1848 i es va destacar en la defensa de la ciutat durant els bombardejos del general Espartero des del castell de Montjuïc. Lesseps va viure en una torre a tocar de la plaça, que porta el seu nom des de poc després de la seva mort.



La previsió és completar la transformació de la plaça Lesseps en tres anys.

## NOTÍCIES

### Un drac sense tramvia al Park Güell

Dintre les activitats d'estiu dels museus i fins al 30 de setembre, es pot visitar al Museu d'Història de la Ciutat-Centre d'interpretació del Park Güell, l'activitat "Un drac sense tramvia: Gaudí i el Park Güell". Es tracta de fer un viatge a la ciutat de fa cent anys i viure en un Park Güell que encara s'està construint, tot visitant un dels parcs d'Europa que més s'assembla a un conte. [www.museuhistoria.bcn.es](http://www.museuhistoria.bcn.es)



### El CAT tanca per obres

Una gran festa va cloure, el dia 28 de juny, les activitats del Centre Artesà Tradicionari, de la travessia de Sant Antoni, el qual tanca per obres de remodelació fins a mitjan 2006. La programació continuarà en altres espais. Les obres duraran aproximadament un any i mig. Quan torni a obrir les portes, la direcció preveu celebrar el 20è aniversari del Festival de Música tradicional, el Tradicionari.

### Final del Centenari de l'Orfeo Gracienc

L'Orfeo Gracienc ha celebrat, el passat mes de juny, la cloenda del seu centenari. L'acte va tenir lloc a la Sala de Plens del Districte i va comptar amb l'actuació del Cor de Veus Blanques. Es van fer entrega de medalles als socis de 25, 50 o més anys i es van lliurar obsequis a les entitats col·laboradores del centenari. També es va visionar un vídeo sobre la història de l'entitat.

### La Unió Gitana de Gràcia estrena local

A mitjan juny va tenir lloc la inauguració oficial de la nova seu de La Unió Gitana de Gràcia. Amb aquest nou local, l'entitat posa fi a anys de dispersió amb tres locals disseminats per la Vila, on desenvolupava les seves activitats. L'associació concentra a la nova seu, c/ Tordera, 34, totes les propostes que organitza.

# Hospital Militar es dirà avinguda de Vallcarca



En una consulta popular, el 71,2 % dels veïns va optar pel nou nom.

## Redacció

**E**ls veïns de l'actual avinguda de l'Hospital Militar s'han pronunciat definitivament a favor del canvi de nom d'aquesta via, la qual passarà a anomenar-se avinguda de Vallcarca. Aquesta ha estat la denominació guanyadora en la consulta popular que ha dut a terme fa poc el Districte de Gràcia, que va distribuir un total de 3.000 butlletes entre el veïnat i els

comerciants de la zona. El Districte ha rebut resposta d'una tercera part dels participants possibles (994 butlletes), el 71,2 % de les quals s'han decantat pel nom d'avinguda de Vallcarca. Una segona opció, avinguda de la Riera de Vallcarca, va obtenir un 16,2 % de respostes favorables. També hi ha un 12,6% que apostava per noms diferents i opcions no considerades en la consulta.

Aquesta avinguda ha rebut en els darrers anys el nom d'Hospital Militar per l'equipament sanitari que hi té façana i entrada. Anteriorment s'havia anomenat riera de Vallcarca. Ara, quan l'antic hospital ha deixat de ser militar i s'ha convertit en el Parc Sanitari Pere Virgili, s'han aixecat veus demanant canviar el nom d'aquesta avinguda per un topònim més lligat a la realitat actual.

## SERVEI PÚBLIC

## Com evitar els robatoris al carrer i a casa durant les vacances



És millor portar la bossa en bandolera i no al costat.

N.M.

L'estiu és una de les estacions preferides dels lladres, els quals veuen camp lliure per "netejar" les cases en absència dels propietaris i aprofiten el relax estiuenc a carrers i platges per apropiarse d'allò que no és seu. Per evitar en-surts, cal tenir en compte una sèrie de consells de protecció. En cas d'anar-se'n de vacances, l'Ajuntament recomana no comentar-ho a desconeguts, comprovar i connectar els sistemes d'alarma, deixar els objectes de valor i els documents en lloc segur i evitar els indicis que delaten la nostra absència, com una bústia plena, les persianes abaixades o les plantes seques. L'activació d'un programador horari

d'encesca de llums, deixar la roba estesa o les persianes mig abaixades són alguns dels trucs per enganyar els lladres. A més, és convenient deixar les claus a algú de confiança perquè tingui cura de la casa, i donar-li un telèfon de contacte per si passa alguna cosa. A la platja, no s'hi han de portar objectes de valor, només els diners imprescindibles. Cal estar pendent de tots els objectes personals a l'hora de banyar-se o demanar a algú que els vigili.

Al carrer és recomanable portar la bossa o cartera tancada i creuada en bandolera per davant del cos i, si es porta un cistell sense tanca, no posar-hi dins el moneder. D'altra banda, és preferible utilitzar els caixers automàtics interiors i no remenar els diners davant de desconeguts. Aquests i altres consells han estat recollits en una carpeta editada pel sector de Seguretat i Mobilitat de l'Ajuntament, on també hi ha recomanacions per evitar els robatoris de comerços, vehicles i motos, i sobre el procediment a seguir en cas d'incendi a casa.

Més informació  
[www.bcn.es/guardiaurbana](http://www.bcn.es/guardiaurbana)

## EQUIPAMENTS

## L'Hospital de l'Esperança inaugura una unitat per combatre l'artrosi



La consellera Geli amb una pacient de l'hospital.

## L'Hospital de l'Esperança ha inaugurat una Unitat de Pròtesi de Genoll que reduirà les llistes d'espera de pacients amb artrosi

Pilar Fernández

La nova Unitat de Pròtesi de Genoll és un servei assistencial, pensat per al tractament quirúrgic i rehabilitador de pacients amb una artrosi severa de genoll. Permet la participació, en un mateix pla assistencial, de tots els professionals sanitaris i dels circuits implicats en la intervenció de l'articulació, com ara traumatologia, anestesiologia, geriatria, infermeria, rehabilitació i treball social.

La nova unitat ha comportat l'habilitació de sis nous quiròfans, 36 llits i un programa de cirurgia de tarda, fet que suposa poder assolir 1.000 intervencions anuals i, per tant, poder atendre més de pacients.

Ha requerit una inversió d'1.300.000 euros. El pressupost de funcionament representa una despesa anual de 5.500.000 euros.

Encara que estava en funcionament des del mes d'abril, es va inaugurar oficialment el passat mes de juny, amb la

## La posada en marxa de la unitat significa poder assolir 1.000 intervencions anuals

presència de la consellera de Salut, Marina Geli, i del tinent d'alcalde i president de l'Institut Municipal d'Assistència Sanitària (IMAS), José Cuervo. Juntament amb la unitat

del genoll, l'Hospital de l'Esperança va inaugurar els nous equipaments del Servei de Diagnòstic per la Imatge, com són la Unitat de Medicina Nuclear i el mamògraf digital, que han requerit una inversió de 800.000 euros.

A la Unitat de Medicina Nuclear es podran realitzar gammagrafies d'alta resolució, la qual cosa evitarà que uns 4.000 usuaris dels districtes de Gràcia i Horta-Guinardó hagin de desplaçar-se a altres centres. Té una capacitat per fer entre 6.000 i 10.000 proves anuals i permet realitzar exploracions osteoarticulars, però també de tipus pulmonar, neurològic o cardiovascular.

Més informació

Hospital de l'Esperança  
Av. del Santuari de Sant Josep de la Muntanya, 12

## EL TAULELL

Joan Anton Font

## Els aparadors de Gràcia es vesteixen de gala



Trenta-cinc comerços graciencs participen en la iniciativa.

Ampliat amb l'objectiu que els aparadors de les botigues de Gràcia facin encara més goig, l'Ajuntament de Barcelona ha iniciat una col·laboració amb l'escola d'aparadorisme ARTiDI i alguns comerciants associats de Gràcia. Aquesta iniciativa té dos objectius, un adreçat al comerç i l'altre a l'educació. D'una banda, inclou dos tallers de tècniques d'aparadorisme per als botiguers interessats a conèixer les noves tendències en el món comercial, impartits per professors de l'escola ARTiDI. De l'altra,

alumnes d'últim curs de l'esmentada escola han fet pràctiques de decoració d'aparadors a diferents establiments del barri.

Són trenta-cinc els comerços que han participat en aquesta iniciativa. Segons el director d'ARTiDI, Josep Lluís Martínez, "els botiguers han demostrat una gran professionalitat i un gran interès en aquesta iniciativa que s'ha dut a terme en comerços de sectors molt variats i que potencia la imatge del petit comerç de Gràcia."

POLIESPORTIU

# L'Associació Esportiva Gràcia, motor de l'esport al districte

Més de 800 nens fent activitats extraescolars durant el curs, i més de 1.500 a l'estiu, fan de l'Associació Esportiva Gràcia un veritable motor de l'esport i l'educació



El futbol sala és un dels esports que es practiquen a l'Associació.

Pere S. Paredes

L'Associació Esportiva Gràcia té com a principal objectiu en el seu "dia a dia" fer que tots els nens i nenes del districte trobin alguna activitat educativa o esportiva del seu gust i la practiquin.

Pilar Macià, gerent de l'entitat graciencina, explica que "des de l'any 1983, quan vam ser la primera escola d'iniciació a l'esport al Poliesportiu Municipal, el nostre objectiu principal ha estat omplir d'esport la vida de les criatures del barri i que cap nen o nena s'estigui al carrer". És per aquesta raó que l'Associació Esportiva Gràcia "no tanca mai i, després de fer la nostra feina extraescolar, continuem amb els nostres treballs quan els col·legis tanquen

les portes. Així els pares poden fer el seu horari laboral normal i ocupar els seus fills en moltes activitats, esportives o lúdiques just en acabar el curs escolar".

Entre els esports que poden triar els pares dels alumnes ara mateix estan el futbol sala, el bàsquet, la gimnàstica artística (femenina i masculina), la gimnàstica rítmica femenina i la natació, que es practica al Poliesportiu Municipal Perill. I entre les activitats lúdiques hi ha la ludoteca, la guarderia i els Casals de

Nadal, Setmana Santa i Estiu. A més de participar en el programa Campus Olímpia, l'Associació Esportiva Gràcia fa diverses sortides a la setmana i així els quasi 1.500 nens que participen d'aquestes activitats estivals poden gaudir d'esports aquàtics, com la vela o el caic, o fer sortides a grans parcs d'atraccions.

## L'Associació graciencina gestiona una guarderia, en la qual els pares paguen per hores

Una de les idees que han tingut a l'Associació ha estat obrir una guarderia per a nadons, d'aquest i d'altres barris de Barcelona, en la qual des de les 8 fins a les 17.30 hores es poden deixar els nens "per hores". No hi ha un horari fix i estipulat, sinó que els pares decideixen quantes hores necessiten deixar el seu nadó i paguen per aquestes hores.



COSES DEL BARRI

per MANEL



MULTIMÈDIA

TELEVISIÓ

**Gràcia TV**  
Martínez de la Rosa, 61  
Notícies i reportatges per a BTV  
Canal 39-UHF

RÀDIO

**Ràdio Gràcia - 107.7 FM**  
Aldea, 15.  
Tel. 93 284 82 88

**COM Ràdio - 91.0 FM**  
**Freqüència Barcelona**  
BCN (de dilluns a divendres, de 13.00 a 14.00 h)  
L'espai d'informació local de Barcelona

PUBLICACIONS

**L'Independent de Gràcia**  
La Perla, 31. Tel. 93 217 44 10

**Revista Gracinova**  
Muntaner, 521, entl.  
De l'Associació de Comerciants Gracinova  
Tel. 93 284 77 13

**Zona Alta de Barcelona**  
Juan de Sada, 48, entl. Tel. 93 339 32 00  
info@zonaalta.com

**Transversal**  
www.transversalweb.com  
info@transversalweb.com

INTERNET

Tot el que s'ha de saber de l'Europa



Un web recomanat per a qui senti i visqui els colors de l'Europa, l'equip de futbol del districte. S'hi poden trobar totes les notícies de la temporada, informació sobre l'escola de futbol, entrevistes, fotos de les millors jugades, resultats de lliga... També hi ha espai per a l'equip femení, el Juvenil A i l'equip base.  
**www.cceuropa.com**

La pàgina de l'estiu



Des d'una única pàgina aquest estiu es pot estar al dia sobre la múltiple oferta de música, teatre, activitats esportives, exposicions o festes que ofereix Barcelona a tots els districtes. El portal d'Internet municipal **www.bcn.es** ha aplegat tota l'agenda de l'estiu per fer més fàcil la tria.  
**www.bcn.es/estiu**

## ENTREVISTA

Sergi Font, president de l'Associació de Veïns Verdi del Mig

# “Jo no concebo cap festa alternativa en una Festa Major que té 200 anys”

Hi ha vida per a un gracienc més enllà de la Festa Major? Si agafem la del Sergi Font, ho hem de posar en dubte, ja que ha passat pràcticament tota la seva vida dedicat directament o indirectament a l'organització de la festa



**Pilar Fernández**

**És molt jove per fer vuit anys que és president de l'Associació.**

Sí, ara tinc 31 anys i per tant vaig començar quan en tenia 23. I ja en feia quatre que formava part de la Junta, com a vicepresident.

**I el seu pare també havia estat president.**

Sí, senyor. O sigui que jo tinc 31 anys de Festa Major.

**Ja tenia experiència.**

Experiència no, però l'he viscuda intensament des de ben petit. Això es porta a la sang.

**És genètic?**

Sí. El que passa és que ara a la gent jove li agrada entrar al *rotllo* de Festa Major, però no de manera seriosa. La gent prefereix arribar i ajudar en el que es necessita en moments puntuals, però no vol la dedicació al cent per cent.

**La Festa Major de Gràcia és un emblema de Gràcia i també de tota la ciutat, però no hauria d'evolucionar?**

Jo crec que sí, perquè si no ens quedarem quatre. La gent perd la il·lusió, sobretot amb tots els problemes que

estem tenint últimament, tant econòmics com pel fet que no hi ha relleu generacional.

**En què ha canviat des que la coneix?**

S'ha perdut el veïnatge. Ha canviat la festa perquè ha canviat la gent, l'ambient... Abans es feia tot amb quatre papers i les orquestres valien tres duros. Ara es fan autèntics concerts al carrer, que s'omple de gent de tot arreu. Abans no era tan massificat.

**Ho considera massa massificat?**

Sí. Almenys els darrers tres o quatre anys hi ha moltíssima gent. No sé si és que no hem explicat bé què és una Festa Major o que no ho entenen. Suposo que hi ha gent que no ho entén. Com que arriben de fora es pensen que vénen a una festa i ja està, i una Festa Major té molts més valors a part de la nit. Un dels problemes que tenim últimament és saber com treure tota aquesta gent del barri quan s'acaba, perquè la Festa Major no és una festa qualsevol que s'acaba a les 8 del matí, sinó que té uns horaris.

**Però la gent no vol explicacions. Sap que hi ha festa al carrer i hi va.**

Nosaltres intentem sempre donar importància al que és el guarnit, perquè és la base de la nostra festa i de la de-



Sergi Font viu la Festa Major des del bressol.

claració com a Festa Tradicional d'Interès Nacional, l'any 1997. I és clar, això la gent no ho sap, només ve a una festa i passa el que passa. A veure, aquí tenim pocs problemes, una altra cosa, però, és el de les festes alternatives. Jo no concebo cap festa alternativa en una Festa Major que té 200 anys. Per a mi està fora de lloc, no té cap sentit.

*“Ens hem d'adaptar als nous temps, però mantenint els valors de la Festa Major”*

**Potser són peatges necessaris perquè les festes no perdin vigència.**

Crec que el que aporten aquests col·lectius d'aposta alternativa no ajuda al funcionament correcte de la Festa Major, perquè creen molts problemes entesos com a disturbis, aldarulls. No dic que no s'hagin de fer, els respecto, però per a mi no haurien de fer-se en aquest context. La plaça del

Diamant era dintre de la Federació de Festa Major antigament, però van decidir anar-se'n i muntar la festa a la seva manera. Això ha portat uns canvis que crec que no són bons.

**I vostè què voldria?**

Igual que aquest any hi ha hagut debat sobre el futur de la festa i sobre el finançament, també s'hauria de fer un debat sobre com enfocar la Festa Major, quins actes hauríem de programar. Intentar fer més coses per a infants, jazz en lloc de discomòbils. Canviar l'orientació de la festa.

**Quina hauria de ser l'orientació?**

Ens hem d'adaptar als temps nous, però mantenint els valors de Festa Major, que són el veïnatge i el fet d'obrir portes a la gent. Hem d'intentar que les entitats del barri puguin col·laborar-hi. Per aconseguir les coses que volem hem de fer que participi més gent de la que hi ha ara treballant per a la Festa Major.

**Hi ha vida a Gràcia més enllà de la festa?**

Sí que hi ha vida, encara que quan acaben les festes agafem dues setmanes de vacances, però després, tornem-hi, a preparar la de l'any següent.



## Mou-te sense soroll.

No et demanem res que no sàpigues fer.