

ENTREVISTA

Pàg. 8

**Jordi Casassas**

President dels Lluïsos de Gràcia

"Els nostres socis poden fer la mateixa activitat durant tota la vida"

CULTURA

Pàg. 4

ACIDH

Educació i inserció laboral

SALUT

Pàg. 6

Barnatresc

Caminar per la ciutat fent salut i cultura

SERVEI PÚBLIC

Pàg. 6

La Guàrdia Urbana a les escoles

Fi de curs del programa d'educació viària

POLIESPORTIU

Pàg. 7

L'Europa puja a tercera

El primer equip gracienc recupera la categoria



Un nou equipament jove i una escola bressol més

APROVACIÓ

El Ple de Gràcia aprova aquests serveis per a l'OSI

INSTAL·LACIONS

Disposarà d'un aparcament i un auditori

ALTRES ACORDS

Es va ratificar el pla de La Violeta i propostes per a la Festa Major

Pàg. 3



Es posa en marxa el Pla de Mobilitat del districte



Alguns carrers de la Vila ja incrementen l'espai per a vianants.

Ja fa uns anys que s'analitza amb detall la mobilitat de Gràcia. Ara se sap el nombre de cotxes que passen per cada carrer en hora punta i, gràcies a un programa de simulació informàtica, també és possible saber en quina mesura un canvi en el ritme dels semàfors o bé l'obertura d'algun carrer fan variar la intensitat del trànsit.

Un cop coneguda la realitat de la mobilitat de Gràcia, el districte posa en marxa el Pla de Mobilitat amb un objectiu clar: la pacificació del trànsit, la disminució del nombre de vehicles que ocupen l'espai públic, el foment de l'ús del transport públic i de la bicicleta, i l'increment de l'espai públic per als vianants.

Pàg. 5

INFO ÚTIL
ATENCIÓ AL CIUTADÀ

Oficina d'Atenció al Ciutadà (OAC)
Francisco Giner, 46.
Telèfon d'informació 010
(preu : 0,55 euros + IVA /cada 3 minuts o fracció)
Telèfon del Civisme 900 226 226
Síndica de Greuges de Barcelona 93 413 29 00
Ronda Sant Pau, 43-45, 3r.

CENTRES CÍVICS I CULTURALS

Centre Cívic El Coll 93 285 70 11
Aldea, 15-17.
Centre Cívic La Sedeta 93 207 36 13
Sicília, 321.
Casal de Barri Cardener 93 210 63 91
Cardener, 45.
Centre Artesà Tradicionari 93 218 44 85
Travessia Sant Antoni, 6-8.
L'Espai de Música i Dansa 93 241 68 10
Travessera de Gràcia, 63.

BIBLIOTEQUES

Biblioteca Vila de Gràcia 93 284 77 90
Torrent de l'Olla, 104.
Biblioteca Julià de Capmany 93 218 78 55
Torrent de l'Olla, 219.
Biblioteca del Centre de Treball i Documentació 93 217 95 27
Gran de Gràcia, 126.

SERVEIS SOCIALS

Centre El Coll-Zona Nord 93 285 72 67
Aldea, 15.
Centre Serveis Socials Gràcia 93 291 43 25
Pl. Rius i Taulet, 6.
Of. Serveis Socials Generalitat 93 284 27 21
Providència, 42.
Centre d'Atenció a Disminuïts (Infants) 93 458 99 08
Grassot, 3, 4t.

GENT GRAN

Casal d'Avis de Gràcia 93 217 94 11
Mozart, 24.
Casal d'Avis Montmany 93 285 04 74
Montmany, 45.
Casal d'Avis de Penitents 93 212 60 62
Pg. Vall d'Hebron, 76-78.
Casal d'Avis La Miranda 93 284 01 26
Av. Coll del Portell, 74.
Casal d'Avis Siracusa 93 219 10 40
Siracusa, 23-27.

ALTRES SERVEIS

Punt d'Informació Jove 93 284 75 73
Torrent de l'Olla, 104.
Oficina de Rehabilitació 93 291 65 55
Pl. Rius i Taulet, 2, 2n.
Centre de Recursos Barcelona Sostenible 93 237 47 43
Nil Fabra, 20.
Arxiu Municipal de Districte 93 285 03 57
Camèlies, 36-38.
Agència Tributària 93 237 41 80
Av. Príncep d'Astúries, 66.
Federació Festa Major de Gràcia 93 459 30 80
Igalada, 10.
C. de Normalització Lingüística 93 217 87 23
Príncep d'Astúries, 54, 2n.
Centre de Recursos Pedagògics 93 415 50 98
Topazi, 29.

GUÀRDIA URBANA

Unitat Territorial Gràcia
Trilla, 10.
Emergències 092
Tràmits (Guàrdia Urbana, 3-5) 93 291 50 22
Accidents (Guàrdia Urbana, 3-5) 93 291 50 17

SERVEIS URGENTS

Telèfon únic d'emergències 112
Urgències sanitàries 061
Mossos d'Esquadra 088
Cos Nacional de Policia 091
Bombers 080

SALUT

CAP Pare Claret 93 208 25 70
Sant Antoni Maria Claret, 19-23.
CAP Larrard 902 011 040
Travessera de Dalt, 79.
CAP Vallcarca (Parc Sanitari Pere Virgili) 93 259 44 22
Av. Hospital Militar, 169-205.
(Edifici Pedraforca)
Servei d'Urgències de l'Hospital de l'Esperança (24 h) 93 367 41 00
Av. Santuari de Sant Josep de la Muntanya, 12.
Centre de Salut Mental d'Adults de Gràcia 93 218 93 02
Mare de Déu del Coll, 41.

FARMÀCIES

www.farmaciesdeguardia.com

L'AGENDA

Del 14 de juny al 10 de juliol

El manicomi

A les 21 h. Dg. a les 19 h. Teatreneu (Terol, 26)

Què passa quan la dona nimfomana d'un prestigiós psiquiatre sorprèn el seu marit amb la secretària al seu consultori? Una obra de Joe Orton.

Del 6 al 31 de juliol

Animales nocturnos

A les 22 h. Dg. 19 h. Sala Beckett (Ca l'Alegre de Dalt, 55)

Un home descobreix que, amb la llei d'estrangeria a la mà, pot fer xantatge a un immigrant.



Fins al 31 de juliol

Els tracis. Tresors enigmàtics de Bulgària

CaixaFòrum (Av. del Marquès de Comillas, 6-8)

Més de 300 obres excepcionals: rics aixovars, objectes sumptuaris, armes i arnesos, màscares funeràries...

Fins al 20 d'octubre

Un dia a Pompeia, entre el Vesuvi i la Mediterrània

Museu Marítim de Barcelona (av. Drassanes, 1)

Una exposició per comprendre la vida en l'època romana a través de més de 200 objectes de la mítica ciutat sepultada per l'erupció del Vesuvi de l'any 79 d.C.

Fins al 30 de novembre

Personatge a la vista! Llibres que fan lectors

Palau Robert (Pg. de Gràcia, 107)

Pinotxo, Alicia, Harry Potter, Peter Pan... Textos, il·lustracions i pel·lícules dels més famosos contes infantils.



Dijous 23 de juny

Ball de Sant Joan

A les 17 h. Centre Cívic La Sedeta (Sicília, 321)

Organitza l'Associació de Pensionistes i Jubilats de La Sedeta. Últim ball de temporada.

Fins al 29 de juliol

22a Mostra de Turisme Juvenil

CIAJ (Sant Oleguer, 6-8)

Informació de tots els països i regions del món, transports, guies de viatge, turisme alternatiu, etc.

**CENTRE ARTESÀ TRADICIONARIUS**

Divendres 17 de juny

Orkestina

A les 22 h. CAT (Travessia Sant Antoni, 6-8)

Dimarts 21 de juny

Festa Final dels Tallers del CAT

A les 22 h. CAT (Travessia Sant Antoni, 6-8)

Dimarts 28 de juny

12 h i 1/4 de folk al CAT

A les 22 h. CAT (Travessia Sant Antoni, 6-8)

SÓNAR 2005

Divendres 17 de juny

The Chemical Brothers

A les 21.30 h. Fira Barcelona Montjuïc 2 (Metal·lúrgia, 65)

Actuen al Sonar Club amb el dj Jeff Mills, entre altres.

Dissabte 18 de juny

LCD Soundsystem

A les 21.30 h. Fira Barcelona Montjuïc 2 (Metal·lúrgia, 65)

Actuen al Sonar Club amb el dj Buenavista. En el Sonar Park actuaran De la Soul i Duplex, entre altres.

Dimarts 14 de juny

Garbage

A les 21.30 h. Razzmatazz 1 (Almogàvers, 122)

Reapareix als escenaris amb un àlbum sorprenent, sexy i molt sorollós: *Bleed Like Me*.

Dissabte 18 de juny

Robles Mengual Duo

A les 12 h. Plaça del Centre Cívic La Sedeta (Sicília, 321)

Dins del cicle d'aperitius musicals matinals. Un diàleg intimista i sincer entre els dos músics a través del jazz.

Dissabte 18 de juny

Kaotico + Malos Vicios

A les 21 h. KGB (Ca l'Alegre de Dalt, 55)

Dimecres 29 de juny

Lisa Stanfield

A les 22 h. Sala Bikini (Deu i Mata, 105)

Una cantant versàtil que se sent igual de còmoda en el dance, el pop o el soul. Presenta el seu disc *The moment*.

Divendres 22 de juliol

Lizz Wright

A les 21 h. Luz de Gas (Muntaner, 246)

Una de les veus més importants del jazz actual.



www.bcn.es/publicacions
bcnrevistes@mail.bcn.es



Una publicació de l'Ajuntament de Barcelona. Consell d'Edicions i Publicacions: Ferran Mascarell, Enric Casas, Joaquim Balsera, Alfredo Jorge Juan, Màrius Robert, Joan Conde, Glòria Figuerola, Joan A. Dalmau, Oriol Balaguer, Josep M. Lucchetti, José Pérez Freijo. **Director:** Enric Casas. **Director editorial:** José Pérez Freijo. **Director de continguts:** Didac Boza. **Sotsdirector:** Joan Àngel Frigola. **Redacció:** Felícia Esquinas, Carmen Anfosso, Núria Mahamud, Pilar Fernández, Gerard Maristany, Daniel Venteo, Pere S. Paredes, Josep Maria Contel, Joan Anton Font, Dolors Roset, Beatriu Sanchis, Isabel Deniel. **Coordinació general:** Andreu Parera. **Coordinació de fotografia:** Jaume Novell. **Fotografia:** Rafael Escudé, Antoni Lajusticia, Pepa Álvarez, Cristina Diestro, Josep Maria Contel, Luis Clua, Julio Parralo, Manel Socias, Laura Llach, Jordi Hernández. **Disseny:** Subirà i Associats. **Maquetació i preimpresió:** Agustín Viguera, Cristina Vidal. **Edició WEB:** Miquel Navarro. **Producció:** Joan Isern, Maribel Baños. **Impressió:** Mateu Press, SA. **Manipulació:** General serveis. **Distribució:** M. Àngels Alonso i Serveis de correus. **Administració:** Ascensió Garcia Departament d'Imatge i Producció Editorial. Pg. Zona Franca, 60. 08038 Barcelona. **Dipòsit legal:** B. 29.175-1994.

Llum verda a un equipament jove i a una nova escola bressol



Moment del Plenari del Consell del Districte.

Beatriu Sanchís

El Ple municipal de Gràcia va donar llum verda al Pla especial urbanístic per a la creació de l'Equipament Cultural per a Gent Jove i la nova Escola Bressol OSI al carrer de Santa Rosa, 13. El regidor del Districte, Ricard Martínez, va recordar que seran dues peces externes, el casal de joves i l'escola infantil. Una part soterrada serà dedicada a l'aparcament de motocicletes i un altre espai serà un auditori. L'aparcament tindrà caràcter pioner, ja que serà exclusiu per a vehicles de dues rodes i "tot l'equipament destacarà pel

fet de ser un exemple de sostenibilitat amb baix consum". Hi haurà un espai públic de 500 m² i un pati de més de 300 m². La proposta d'acord es va aprovar per tots els consellers dels grups municipals del PSC, ERC, ICV i CiU, i amb l'abstenció del Grup Popular. El representant del PP al Consell, Alberto G. Belón, va declarar la seva disconformitat perquè considerava que aquest equipament destinat als joves "podrà ser utilitzat per nois de tota la ciutat i el seu ús no serà exclusiu per al districte". D'altra banda, el Consell va aprovar per unanimitat el do-

cument amb setze propostes sobre la Festa Major, presentat pel conseller Albert Mussons. El Ple també va ratificar el pla especial per a l'antic casino La Violeta, del carrer Sant Joaquim.

En l'última reunió del Consell del Districte, del mes de maig, es va aprovar el pla urbanístic per a la creació d'un equipament per a joves i una escola bressol al carrer de Santa Rosa, 13

Un dels assumptes abordats durant la sessió va ser el *mobbing* immobiliari, arran de la denúncia que han presentat veïns del carrer de Verdi, 28. El conseller de CiU, Carles Agustí, va reclamar a l'equip de govern que s'impliqui en la defensa dels interessos d'aquests veïns, compromís adquirit en el seu moment pels grups municipals per unanimitat. El Ple es va veure interromput uns minuts per la presència d'un grup de persones

que van desplegar una pancarta en suport dels immigrants que, en aquells mo-

La proposta d'acord va ser aprovada per tots els partits, amb l'excepció del PP

ments, es trobaven en vaga de fam a la Barraqueta i als locals de la Coordinadora Popular de Festes.



3 APARCAMENTS NOUS



El plenari va començar amb un repàs a les actuacions municipals en marxa. El document inclou totes les actuacions fetes des del darrer plenari i les previsions que es desenvoluparan a curt termini. Entre les previsions, figura la propera construcció de 3 nous aparcaments al districte, concretament als carrers de Gran de Gràcia-Santa Rosa (250 places), Laguna Lanao (180 places per a residents) i Esteve Terrades (200 places).

Sap vostè que durant el Ple del Consell del Districte hi ha audiència pública on els veïns poden participar?



Carmen Porquet
Mestressa de casa

Des d'avui ja ho sé. És important que existixin les audiències públiques i que puguem assistir per tal d'explicar els nostres problemes com a ciutadans.

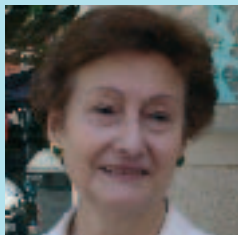

Maria Iglesias
Jubilada

Em sembla molt bé, sobretot de cara a la gent gran i els joves. Un servei de l'Ajuntament on podem anar i fer les nostres reclamacions o felicitacions.

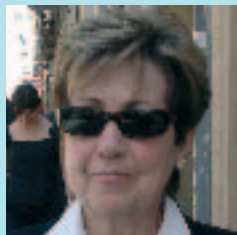

Maria Vila
Mestressa de casa

Hauríem d'assistir més i la gent no hi va per mandra. Tot i que també podrien donar més informació des dels casals o les entitats per saber quin dia es fa.



Consolació Garcia
Professora

No tenia informació que s'hi podia assistir. Em sembla interessant que tinguem la possibilitat d'assistir-hi. Està molt bé per a la gent que ho vulgui fer de tenir aquest servei.

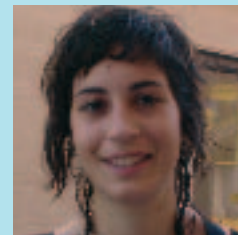

Valerie Buscemi
Estudiant

Está muy bien, pero debería haber un delegado por calle o zona y podría dar información directa sobre la audiencia y así saber el día y la hora concreta.



Antoni Roca
Auxiliar de farmàcia

Em sembla molt bé, però els veïns no hi van perquè no se n'assabentten. Només hi van els qui estan a alguna entitat o agrupació i estan informats. Els qui anem per lliure no ho sabem.

ABANS I ARA

J.M. Contel

El nom de la plaça del Raspall

En el transcurs dels anys, la plaça del Raspall ha tingut diferents noms oficials. Quan Gràcia era independent, s'anomenava de la Igualtat, més tard amb l'agregació, a causa de la duplicitat de noms, el 1907 va ser canviat pel de Roque Barcia; després de la Guerra Civil i dins de les normes dictades per les noves autoritats, el 1942 la van batejar com a Madre Vedruna. Quan va arribar als altars, el 1959 la van denominar Santa Joaquina de Vedruna. Però popularment sempre se l'ha conegut com del Raspall, nom que se li va donar finalment, de manera oficial, l'any 1982. Sobre el perquè del nom han sorgit diverses hipòtesis: la d'una guia que la dedicava al metge socialista francès Raspail; la que diu que hi va viure l'alcalde de Gràcia, Josep Raspall, i la que esmentava l'existència d'un gran raspall en un lloc de la plaça.

Si té fotografies o documents del seu barri, en pot fer donació a l'Arxiu Municipal del Districte. T. 93 285 03 57



Abans La petita plaça a la dècada de 1920, amb la font i un dels fanals que formaven part del mobiliari urbà.



Ara Amb la darrera reforma feta en els anys vuitanta, la plaça va guanyar en superfície en integrar els carrers del voltant.

CULTURA

Educació i inserció laboral per a persones amb intel·ligència límit

ACIDH és una entitat sense afany de lucre, creada l'any 1994, per oferir servei a les persones amb discapacitat intel·lectual lleugera

Redacció

Tot va començar l'any 1994, quan em vaig adonar, per les demandes que rebia, que hi havia un sector de població que quedava en terra de ningú i fora de cobertures socials", explica Montserrat Baró, fundadora d'ACIDH (Associació Catalana per a la Integració i el Desenvolupament Humà). Es refereix a les persones amb intel·ligència límit, persones amb un coeficient intel·lectual entre 70 i 85, per sota del que es considera normal, però per sobre del que es considera retard mental. Aquell projecte inicial s'ha convertit amb els anys en una associació, que ofereix serveis d'educació, habitatge i integració laboral i una fundació que s'encarrega de buscar els recursos necessaris –humans i econòmics– i dels aspectes jurídics i de tutela d'aquelles persones que ho necessiten.

Els serveis d'educació estan garantits per una escola d'educació especial, amb conveni amb la Generalitat



La bugaderia és un dels serveis de l'ACIDH.

de Catalunya, un institut d'ESO i uns mòduls de formació professional i d'alfabetització, amb horaris diürns i nocturns i un espai. Els serveis d'habitatge es cobreixen mitjançant cinc

ACIDH fa inserció laboral a través dels serveis de càterring i bugaderia i el restaurant Tàbata

llars-residència i una llar amb suport per a les persones que tenen més autonomia. I la integració laboral es treballa a partir de tallers, d'un Centre Especial de Treball que ofereix serveis de càterring i de bugaderia, i un servei d'orientació a la integració.

"Estem integrant un 50% anual dels nostres usuaris a l'empresa ordinària", diu Montserrat Baró, "però ne-

cessitem més suport econòmic, més empresaris que vulguin apostar pels nostres nois i noies, més voluntaris i, sobretot, més socis per garantir la continuïtat del projecte."

Entre els recursos de la Fundació hi ha el restaurant d'inserció Tàbata i la botiga De tot amb gràcia, que ofereix tota mena de productes procedents de donacions d'empreses i particulars. ACIDH atén actualment 350 usuaris, 27 persones tutelades i 50 en espera de ser-ho.

Més informació:

ACIDH

Siracusa, 53
Tel. 93 285 99 77

Fundació ACIDH

Gran Via, 618
93 412 00 96
facidh@acidh.org
www.acidh.org

L'Europa és a tercera!!

Felicitats!!



El Pla de Mobilitat dóna més espai públic als vianants

Menys vehicles a l'espai públic, més ús del transport públic i de la bicicleta, i més espai públic per als vianants són alguns dels objectius del Pla de Mobilitat de Gràcia que es posa en marxa



Un dels objectius és limitar la presència de vehicles de pas.

Daniel Romaní

A Gràcia, com a la major part de districtes, hi ha tres tipus de carrers: la xarxa principal, que apropa els vehicles des de la xarxa bàsica fins a un entorn proper dels habitatges (velocitat màxima: 50 km/h); la xarxa de distribució, que distribueix els vehicles de pas amb origen o destinació fora del districte (velocitat màxima: 30 km/h), i finalment, la xarxa local, bàsicament per als vianants, que admet l'accés als vehicles dels residents, serveis urbans i emergències (velocitat màxima: 10 km/h). El conjunt d'illes de cases delimitat per carrers de distribució rep el nom de "supermançana". A l'interior de la "supermançana" hi ha la xarxa local, a la qual tenen accés els residents, els serveis urbans i els vehicles d'emergència. Un exemple de "supermançana" és el nucli central de la vila de Gràcia, format pel carrer Providència, el Torrent de les Flors, el Torrent

de l'Olla i la travessera de Gràcia, on el vehicle privat encara és avui massa protagonista. "Farem servir alguns mecanismes per separar els cotxes dels veïns dels de pas", explica un portaveu del districte, "amb el sistema de pilons o bé canviant el sentit de circulació d'algun carrer, de

Es crearan 1.700 noves places d'aparcament soterrades

manera que a l'hora d'entrar en una "supermançana" només voldran fer-ho els veïns, perquè la sortida serà més amunt d'on s'haurà entrat". El Pla de Mobilitat de Gràcia, que ara es posa en marxa, preveu potenciar el transport públic, amb l'ampliació de la línia 5 del metro, l'arribada de la nova línia 9, la línia 8 dels Ferrocarrils de la Generalitat i l'adaptació per a les

persones amb mobilitat reduïda dels accessos al metro i a l'autobús. També es crearan uns itineraris per a bicicleta connectats a la resta de carrils bici de la ciutat i s'ampliaran els aparcaments per a bicicleta. Hi ha el propòsit de reduir al mínim els carrers la topografia dels quals dificulten l'accés a persones amb mobilitat reduïda. Un dels punts clau perquè la mobilitat sigui fluïda és, lògicament, l'aparcament. Fins a l'acabament de 2007 es crearan 1.710 noves places de pàrquings soterrats. La majoria seran de titularitat privada (950), i la resta, pública (760). Es construïran vuit nous aparcaments, tant a la vila de Gràcia (un de motos i bicicletes al carrer Santa Rosa-Gran de Gràcia) com a d'altres barris: a Vallcarca (al carrer Esteve Terradas, entre l'Hospital Militar i Josep Jover) i al barri del Coll (entre els carrers d'Aldea, Jaume Cabrera i Font del Remei).

→ NOTÍCIES

Campanya de difusió de Ràdio Gràcia

Ràdio Gràcia engega una campanya per donar a conèixer l'emissora als graciencs. L'emissora, que emet per la freqüència 107.7 de la FM, es planteja la seva feina com a ràdio de proximitat. Enguany, l'emissora celebra 15 anys de funcionament. Més de 150 persones, entre professionals i col·laboradors, fan possible la graella de Ràdio Gràcia.

Castellers de la Vila a Sevilla



Els Castellers de la Vila de Gràcia van participar el mes de maig a Sevilla en la I Mostra de Cultura Popular i Tradicional Catalana organitzada per la Generalitat, la Casa de Catalunya de Sevilla i l'entitat Adifolk. Els Castellers van participar a la mostra al costat d'una vintena de

grups de cultura catalana. L'objectiu és trencar tòpics i contribuir a la bona entesa entre tots els pobles d'Espanya.

Graciencs faran el cim de Kangri

El mes de maig es va programar el sopar de suport a l'expedició gracienc que aquest mes de juny intentarà fer el cim del Falxam Kangri (Broad Peak). Els expedicionaris compten amb la col·laboració de la Unió Excursionista de Gràcia i del Club Excursionista de Gràcia. El Districte va decidir donar-hi suport en una Declaració Institucional feta en el Plenari del mes de març.

Ampliació de dependències al Districte

Durant el Plenari del mes de maig es va aprovar l'ampliació de les dependències del Districte a l'edifici adquirent al c/Francisco Giner, 51. Tal com marca el Pla d'Actuació del Districte, enguany s'ha de fer la definició del pla d'usos, que preveu allotjar la nova Oficina d'Atenció al Ciutadà en aquest edifici i donar espai a altres dependències a l'actual OAC del mateix carrer, però del número 46.

Les sales Verdi Park acullen la Mostra de Films de Dones



Les sales Verdi seran les pantalles per a aquest festival.

Beatriu Sanchís

Aquest mes de juny se celebra la XIII edició de la Mostra Internacional de Films de Dones de Barcelona. Gran part de la projecció de les pel·lícules del certamen es poden veure a les sales Verdi Park (c/ Torrijos, 49). La Filmoteca (av. de Sarrià, 33) és l'altra sala que acull projeccions. El festival té entre els seus principals objectius promoure el cinema dirigit per dones, visibilitzar la

cultura de l'audiovisual femení i projectar films de directores de tot el món. Una manera d'evidenciar la contribució de les dones en el desenvolupament de la creació audiovisual. Enguany, la Mostra dedica un homenatge a Susan Sontag amb la projecció de tres dels seus films. Es fa un especial de la documentalista Helena Lumbreras. Com ja és habitual s'ofereix un espai per recuperar films injustament oblidats.

Entre altres seccions cal destacar Clàssics de la Mostra, Pioneres, Black Power, Ficcions y Documentales, Feminismos y Prospectiva o Cortos en Femenino. Després de més de deu anys (es va iniciar l'any 1993), la Mostra s'ha convertit en un espai cultural estable i en una alternativa compromesa de debat dels processos creatius. Es pot consultar tota la programació a la pàgina web www.mostra.dracmag.com.

SERVEI PÚBLIC

35.000 alumnes participen al programa d'educació viària



La Guàrdia Urbana fa una important tasca d'educació viària.

N.M.
Uns 35.000 alumnes de 261 escoles de la ciutat han participat enguany en el programa d'educació viària La Guàrdia Urbana a les escoles, que es du a terme a tots els districtes de Barcelona. D'aquests alumnes, sis mil han gaudit de les instal·lacions del Parc Infantil de Trànsit, on han rebut una formació vivencial de seguretat viària a través d'un recorregut a peu i amb bicicleta. Amb motiu de l'Any del Llibre i la Lectura, estudiants de 103 escoles també han participat en el projecte "Mobilitat i civisme. El llibre dels nens i nenes de Barcelona", i han treballat temes com "Què veig quan vaig pel carrer", "Moure's pel carrer" o "Com vaig de casa a l'escola", en forma de redaccions, auques, frases, dibuixos o vinyetes. Han estat més de 6.700 aportacions, de les quals és previst de fer una selecció per publicar un llibre a fi-

nal de curs i penjar-lo a la pàgina web www.youthontheroad.net. Per al curs vinent, un dels objectius és incrementar la participació de les etapes d'Educació Secundària i Batxillerat en el programa d'educació viària, així com implicar més les famílies en aquest aspecte. Per aquest motiu, és previst elaborar materials didàctics per treballar en l'àmbit familiar i concertar xerrades a les escoles en col·laboració amb les AMPA. El Parc Infantil de Trànsit –situat al costat del Parlament– també és obert els dissabtes per als infants de 10 a 12 anys, els quals hi poden anar acompanyats dels pares. No cal portar bicicleta. El Parc de la Ciutadella és també l'escenari de la 6a Jornada Interactiva d'Educació Viària, l'acte de cloenda de curs del programa La Guàrdia Urbana a les escoles, que s'ha programat per al dia 9 de juny.

SALUT I CIVISME

La caminada de Gràcia: salut, cultura i civisme per a tothom



Participants d'una caminada recullen l'esmorzar.

Les caminades Barnatresc donen la possibilitat als interessats en el senderisme urbà de fer salut, cultura i civisme. A Gràcia la pròxima cita és el 12 de juny.

Pere S. Paredes

El 12 de juny, Gràcia serà la pròxima cita del calendari del Barnatresc. Una caminada urbana pels diferents carrers del districte, amb la principal funció de passejar per descobrir la ciutat i el districte gracienc i fer salut.

Aquestes activitats, que es fan a tot l'àmbit de Barcelona, estan impulsades per l'Associació d'Entitats Excursionistes del Barcelonès (AEEB) i compten amb el suport de la Direcció d'Esports de l'Ajuntament de Barcelona.

Aquestes caminades urbanes estan unides sota les tres lletres "c": caminar, una activitat física esportiva amb beneficis

per a la salut; civisme, promoure el respecte a l'àmbit urbà (parcs, places, carrers...), i cultura, conèixer la ciutat en general i la història, l'arquitectura i l'urbanisme en particular.

Quan se certifica que s'ha participat en més de quatre caminades s'obté un premi de record

Les caminades de Barnatresc es fan sobre uns recorreguts d'uns 15 quilòmetres (la de Gràcia té una distància de 13.500 metres) i estan obertes a tothom, ja que no tenen caràcter competitiu i no re-

quireixen cap mena d'inscripció prèvia. Els recorreguts estan degudament senyalitzats i s'ofereix als participants suport logístic i humà. La caminada de Gràcia té com a objectiu recórrer els turons del districte i tocar tangencialment altres barris veïns, ja que l'itinerari preparat per a aquesta ocasió discorre pel passeig Sant Joan (amb travessera de Gràcia, on té la sortida) i passa pel Parc de les Aigües, Parc del Guinardó, Parc Güell, Jardins del Turó del Putxet, Parc de la Creueta del Coll, entre d'altres, i acaba als Jardins de Can Brasó.

Totes les caminades Barnatresc ofereixen la possibilitat d'obtenir un record, un pin. Per optar-hi, s'ha d'acreditar la participació a almenys quatre caminades de les que formen el Barnatresc 2005.

EL TAULELL

Joan Anton Font

Elaboració artesanal que es manté fidel a la tradició



La Colmena també ofereix servei de degustació.

La pastisseria La Colmena es troba al Pla de Nicolás Salmerón, a l'inici del carrer Gran de Gràcia. Antigament s'havia anomenat L'Abella. Va ser fundada l'any 1835 per Josep Roig Manovens i des d'aleshores s'ha mantingut fidel a l'elaboració artesanal i tradicional. Són molt coneguts els caramels d'elaboració pròpia, de mel, d'herbes i de fruites. La seva altra gran especialitat són els torrons de crema, que venen durant tot l'any i que tenen una gran acceptació. Actualment, hi treballen el Francesc Font, que

forma part de la tercera generació, i els seus fills, el Francesc i la Cristina. L'aposta més ferma de La Colmena és haver sabut mantenir les formes tradicionals en l'elaboració dels productes. El pastís de Sant Jordi s'elabora amb caramel cremat pel damunt. Hi venen panellets amb sabor de rosa i és famós el *gateau* de Reis. L'adaptació als nous temps ha fet que l'establiment inclogui servei de degustació.

Pastisseria La Colmena
C/Gran de Gràcia, 15

POLIESPORTIU

El primer equip de l'Europa torna a estar a tercera

L'Europa torna a estar a tercera. Una molt bona temporada amb un brillant i emocionat final: en la penúltima jornada, en el penúltim minut del partit, un gol de Clay contra el Masnou confirmava l'ascens

Redacció

El Club Esportiu Europa i els seus aficionats estan d'enhorabona després que el primer equip de futbol gracienc hagi aconseguit l'ascens a la tercera divisió, la categoria que havia perdut. En el moment de tancar aquesta edició (divendres, 27 de maig) l'Europa preparava una gran festa per al diumenge, 29 de maig, última jornada de lliga a l'estadi Nou Sardenya. Diables, música i lliurament de premis es disposaven a celebrar l'ascens després de la victòria emocionant del diumenge anterior contra el Masnou. Un gol de Clay, en el minut 89 del partit, feia pujar directament l'equip de Gràcia a la ter-



Els jugadors de Josep Moratalla van aconseguir l'ascens en la penúltima jornada.

cera divisió. Per primer cop des de feia uns quants anys, l'Europa arribava a l'última jornada del campionat amb els deures fets i podia rebre amb tota tranquil·litat l'últim rival de la temporada, en aquest cas La Pobla de Mafumet.

Èxit d'altres categories

En general, ha estat una bona temporada per als diversos equips de

l'Europa. L'equip femení, entrenat per Lluís Mur, s'ha consolidat enguany a la lliga estatal i ha conquerit el lloc per mèrits propis, després que l'any passat va pujar de categoria a causa de la renúncia d'un altre equip. Prova que la cosa ha anat prou bé és que l'entrenador ja ha dit que compta bàsicament amb el mateix equip de noies per a la temporada que ve: "És un equip en el qual confio; m'han respost molt bé aquest any i crec que les jugadores es mereixen continuar essent protagonistes", ha declarat Lluís Mur a *L'Independent de Gràcia*, sense descartar, però, que s'hi pugui incorporar algú.

La temporada ha estat bona també per al segon equip de nois, l'Europa-B Caprabo, el qual, en el moment de tancar aquesta edició tenia opcions de classificar-se per a la promoció d'ascens a la Primera Divisió Catalana.



COSES DEL BARRI?

per MANEL



MULTIMÈDIA

TELEVISIÓ

Gràcia TV

Martínez de la Rosa, 61
 Notícies i reportatges per a BTV
 Canal 39-UHF

RÀDIO

Ràdio Gràcia - 107.7 FM

Aldea, 15.
 Tel. 93 284 49 69

COM Ràdio - 91.0 FM
Freqüència Barcelona

BCN (de dilluns a divendres, de 13.00 a 14.00 h)
 L'espai d'informació local de Barcelona

PUBLICACIONS

L'Independent de Gràcia

La Perla, 31. Tel. 93 217 44 10

Revista Gracinova

Muntaner, 521, entl.
 De l'Associació de Comerciants Gracinova
 Tel. 93 284 77 13

Zona Alta de Barcelona

Juan de Sada, 48, entl. Tel. 93 339 32 00
 info@zonaalta.com

Transversal

www.transversalweb.com
 info@transversalweb.com

INTERNET

GraciNova, centre comercial obert



És un col·lectiu d'establiments situat a l'anomenat barri de Gràcia Nova, tocant al nucli antic de la Vila. Aquest eix comercial ha desenvolupat el seu propi caràcter i una important activitat. 400 botigues participen a l'entorn de l'eix, que es promou des de l'Associació de Comerciants i Professionals de Gràcia Nova. L'eix ocupa una superfície de 32.000 m².

www.gracinova.com

Festival de Barcelona Grec'05



El BCN Festival Grec 2005 incorpora en la seva pàgina web la programació completa, la informació sobre els 49 espectacles i la possibilitat de comprar les entrades on-line per a qualsevol de les actuacions de música, teatre o dansa que es despleguen a la ciutat entre el 27 de juny i el 8 d'agost.

www.barcelonafestival.com

ENTREVISTA

Jordi Casassas, president dels Lluïsos de Gràcia

“Els nostres socis poden fer la mateixa activitat durant tota la vida”

Jordi Casassas presideix els Lluïsos de Gràcia en un any de celebració: l'activa entitat gracienc de la plaça del Nord fa 150 anys. En aquesta entrevista ens apropa tant a la història com a les activitats que du a terme els Lluïsos



Daniel Romani

150 anys dels Lluïsos.... Això vol dir que va néixer el 1855!

Sí, Déu n'hi do. La va fundar mossèn Jaume Alsina, tot aglutinant dues entitats, l'una de caràcter religiós, la Unió de Jóvenes Devotos de San Luis Gonzaga, i l'altra de caràcter esportiu, el gimnàs dels Lluïsos, que era exclusivament per als joves, per als nois joves.

Per a les noies no?

No, només per als nois.

Fins quan va ser només per a nois?

Fins a l'any 1969, quan es va aprovar el ple dret de les dones a ser-ne sòcies. De tota manera, abans ja feien activitats, però no constaven com a sòcies. Hi havia la secció de caritat, per exemple, que la portaven noies, però al teatre, en canvi, eren tot homes, fins i tot els pastorets i la mare de Déu eren interpretats per homes...

Quins fets han marcat la història de l'entitat en aquest segle i mig?

La Guerra Civil va comportar tres anys de tancament, els tres que va durar.

Tornar a reprendre l'activitat va ser dur, tot i que pel fet de ser una entitat religiosa érem ben vistos –cosa que abans de la guerra i mentre durà la guerra no era així–, però pel caràcter catalanista, no.

Religió i catalanisme han estat els dos fonaments dels Lluïsos?

Sí, des del començament: d'una banda la fe, la formació de les persones, la solidaritat..., i de l'altra el país, la llengua i la cultura catalana.

La religió té avui un altre paper del que tenia fa 150 anys...

També als Lluïsos: actualment ja no fem missa, no tenim catequesi i l'esplai ja no està al moviment d'esplais cristians, sinó al d'esplais laics; l'entitat s'ha posat al dia i és un reflex de la societat.

Quines són les principals activitats?

Tenim quatre grans blocs: l'esport –bàsquet, tennis taula i bàdminton– i un grup d'excursions; la música –tenim cinc corals, on canten des dels nens petits que tenen cinc anys fins a l'edat que es vulgui; la que té més renom és la Coral Cantiga, nascuda aquí als Lluïsos, que dirigeix en Pep Prats–; la cultura –el teatre, una colla de diables i un grup de fotografia–, i final-



Jordi Casassas al seu despatx on hi ha el Llibre d'Or de l'entitat, editat l'any 1944.

ment, el lleure –l'esplai, l'agrupament, etc. El que pretenem és que una persona pugui fer la mateixa activitat durant tota la vida, tingui l'edat que tingui; si vol fer teatre, pot començar de petit i es pot jubilar fent-ne encara.

Les activitats no tenen edat, doncs.

Efectivament, aquest és un dels objectius dels Lluïsos. També donem suport a altres entitats del barri i col·lectius

“Les nostres activitats giren a l'entorn de quatre grans blocs: l'esport, corals, cultura i lleure”

que necessiten espai, de manera puntual o assídua. I activitats, com el casal d'estiu, que són obertes a tots els nens que vulguin anar-hi.

Quants membres té avui els Lluïsos de Gràcia?

1.100 socis, dels quals 150 som dirigents –des de l'entrenador de bàsquet

fins als membres de la Junta Directiva de l'entitat–; tots ho fem voluntàriament, quan pleguem de la feina o els caps de setmana.

Quines noves activitats han incorporat recentment?

Fa tres anys, es va crear la secció de bàdminton; va sorgir de manera espontània d'un grup de joves que volien fer algun esport, i en veure la sala que teníem disponible van dir: “A què s'hi pot jugar?”. “Doncs a bàdminton”.

Enguany, els Lluïsos és ple d'activitats especials amb motiu dels seus 150 anys. Una de les principals és el concert que organitzeu al Palau de la Música. Ens en vol fer cinc cèntims?

Tindrà lloc el 19 de juny com a cloenda del primer semestre d'activitats. Hi participen totes les corals dels Lluïsos: El Violet, Sinera, La Fuga, Vent del Nord i Cantiga. S'hi interpretarà la Cantata Sant Nicolau, de Benjamin Britten.

Lluïsos de Gràcia

Plaça del Nord, 7-10

Tel. 93 218 33 72

lluïsos@lluïsosdegracia.org



La sorra de la platja no fa desaparèixer les coses.

No et demanem res que no sàpigues fer.

b+b+b=B
El teu divisió suma

Ajuntament de Barcelona