



GRÀCIA

BARCELONA

www.bcn.es

SUPLEMENT DEL DISTRICTE I DELS BARRIS • Febrer 2005

ENTREVISTA Pàg. 8



Josefina Altés
Presidenta de l'Orfeo
Gracienc i activista teatral

*"La solució dels
problemes del món
passa pel fet que la
gent es conegui i parli"*

ENTITATS Pàg. 4

**Les Colles de
Sant Medir**
175 anys de tradició

EQUIPAMENTS Pàg. 6

**Centres d'atenció
continuada**
Per afrontar la grip

SERVEI PÚBLIC Pàg. 6

**Tràmits més
simples per a
obres menors**

POLIESPORTIU Pàg. 7

**Els equips de
bàsquet a l'Escola
Vedruna**
250 jugadors



El casino La Violeta serà un equipament públic

PERILL

Va estar a punt de convertir-se en una casa de pisos

PERMUTA

L'Ajuntament l'ha recuperat a canvi d'un solar a Verdi

VALOR

L'edifici, de 1893, ha estat seu d'un gran nombre d'entitats



Pàg. 3

S'anuncien millores per a la seu del Tradicionàrius



La reforma del centre pretén obrir-lo més al barri.

A partir del segon semestre de 2005, el Centre Artesà Tradicionàrius (CAT) començarà un procés de transformació que durarà 12 mesos. L'objectiu és millorar les seves instal·lacions, tant des d'un punt de vista musical com també social. Així, es millorarà l'acústica de la sala, es reordenaran els espais, s'eliminaran humitats...; les obres pretenen obrir més el CAT al barri. En aquest sentit, es posa especial atenció en la relació entre l'edifici i la veïna plaça d'Anna Frank, la qual també viurà reformes. L'edifici del CAT, l'antic "Casino Artesano", complirà 150 anys el 2006. S'espera que l'espai estigui llest per a la celebració de l'aniversari.

Pàg. 5

L'Ajuntament adquireix l'històric edifici de La Violeta



A La Violeta ara fan diverses activitats culturals.

L'acord entre l'Ajuntament i la immobiliària Vervat & van der Veen ha tardat deu mesos a arribar, i es basa en un intercanvi de propietats: Barcelona es queda La Violeta, i la companyia holandesa, un solar al número 100 del carrer Verdi. A més, el volum

d'edificabilitat que es podia aixecar al solar de La Violeta es traspassa en un 75% cap al solar de Verdi. Com a resultat d'això, en aquest solar es podrà construir un edifici de planta baixa, dues plantes i un àtic endarrerit. Per completar l'operació, la immobiliària

haurà d'abonar 282.858 € al Patronat Municipal de l'Habitatge, propietari del solar. Aquest és el preu que va pagar en el seu dia aquesta oficina municipal per comprar-lo.

La Violeta era fins l'any passat propietat de la Mútua d'Industrials i Comerciants, que es va dissoldre. Segons explica l'exsecretari de la Mútua, Miquel Estradé, van intentar "per tres vegades" que l'Ajuntament comprés l'edifici, però asseguren que el Consistori s'hi havia negat per manca de diners. El Districte de Gràcia, al seu torn, retreu als mutualistes que mai no van facilitar cap acord i que van actuar amb poca

Durant mesos, molts veïns de Gràcia van estar amb l'ai al cor. Una companyia holandesa havia adquirit l'edifici per fer-hi pisos, però finalment s'ha arribat a un acord. La Violeta serà de tothom

claredat. Ferran Mascarell va voler agrair a Vervat & van der Veen que acceptés la proposta de permuta. "Han entès -deia- que estaven darrere d'una operació d'un alt valor simbòlic".

Projectat per Jaume Gustà i Bondia -autor de la seu del districte de Sants, una joia modernista-, La Violeta ha estat seu d'entitats graciencques des de 1893. Actualment s'hi hostatgen entitats com l'Esbart Lluís Millet o el Club Ciclista de Gràcia, que tindran un espai garantit. Això sí, es farà un procés participatiu per veure els usos que es donen al local, incloent-hi el bar. Precisament l'actual gestor, César Seijo, es mostra satisfet davant l'adquisició de La Violeta per part de l'Ajuntament, però no oculta la sensació d'incertesa davant el futur del local que porta personalment des del 1996.

Quedarà per veure què passa amb l'associació de veïns de Verdi de Dalt, la qual utilitza el solar de Verdi per a fer-hi els guarnits de grans dimensions per a la Festa

L'edifici, de 1893, està catal-logat, i en el transcurs de la seva història ha acollit nombroses entitats

Major. Fonts de l'Ajuntament asseguren que es trobarà una solució a aquest problema. "Si no n'hi ha, haurem de canviar la manera de fer els guarnits", respon un representant d'aquesta associació que guarneix des de fa 25 anys i que l'any passat va obtenir el segon premi del tradicional concurs.



L'alcalde i els regidors Ferran Mascarell i Ricard Martínez.

Com espera que sigui el futur equipament públic de La Violeta?



Iñaki Mingolarra
Veí

En el futur serà fonamental que l'actual bar-casino mantingui el seu esperit de poble i que les entitats, les d'ara i d'altres que s'hi puguin afegir, tinguin un paper en la seva gestió.



César Seijo
Bar

Fa més de 20 anys que la família porta aquest bar, que s'ha convertit en tot un referent. Entenc que si el centre passa a ser públic es faci un concurs. Nosaltres volem continuar.

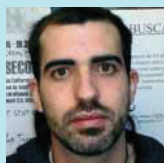

Aritz García
Comissió Salvem
La Violeta

Espero que el nou local sigui gestionat per les pròpies entitats i que l'Ajuntament només en sigui el garant. No s'ha de mercantilitzar aquest oasi de la vila.



Martí López
Sociòleg

S'ha de mantenir l'espai-bar com ara, ja que fomenta la trobada entre la gent i els preus són assequibles. Ara que l'Ajuntament l'ha comprat, s'ha de garantir que sigui com més popular i social millor.



Julia Capomaggi
Arquitecta

Para muchos se ha convertido en un lugar de encuentro para conocer gente de todas las edades, es un espacio muy auténtico. Ayuda a crear un buen clima en el barrio.



Xavi Urbano
Ateneu La Torna

La llàstima és que per salvar La Violeta l'Ajuntament hagi requalificat uns terrenys destinats a habitatge públic, perquè una immobiliària pugui construir per al seu interès privat.

ABANS I ARA

J.M. Contel

La plaça d'en Joanic

L'any 1808, el farmacèutic Antoni Sala va vendre tres terres de dotze mujades al flequer Josep Joanich. Per herències, les terres van acabar a mans del seu nét, Esteve Joanich, el qual va decidir parcel·lar el terreny el 1876. Va sorgir així la plaça que porta el seu nom. El 1883 el Gremi de Propietaris de Gràcia va demanar a l'ajuntament de la vila que hi instal·lés un mercat, però la petició no va ser atesa. Anys més tard, a principis del 1888, davant la pressió feta pels veïns de la Salut, el mercat es va fer realitat. Durant molts anys, la plaça també va acollir part de la fira de la Festa Major i durant la Guerra Civil els veïns van construir un refugi anti-aviació al seu subsòl. Finalment, l'any 2003 s'hi va construir un pàrquing subterrani, es va reurbanitzar la superfície i es guanyar espai als carrers del voltant.

Si té fotografies o documents del seu barri, en pot fer donació a l'Arxiu Municipal del Districte, tel. 93 285 03 57



Abans Aspecte que oferia la plaça l'any 1931.



Ara Amb la construcció del pàrquing i la reurbanització, la plaça ha guanyat en extensió i accessibilitat.

ENTITATS

La romeria de Sant Medir, una tradició graciencina de 175 anys

La Federació de Colles de Sant Medir de Barcelona aplega 29 colles: cinc de Sarrià-Sant Gervasi, una de Sants i la resta de Gràcia

Fèlicia Esquinas

El 13 de març, les 29 colles que integren la Federació de Colles de Sant Medir de Barcelona pujaran en romeria a l'ermita dedicada a aquest sant, situada a la Vall de Gausac, a prop de Sant Cugat del Vallès. Així continuen una tradició que suma ja 175 anys i que té l'origen en la romeria que va fer, el dia de Sant Medir d'un any entre el 1830 i el 1840, el flequer de Gràcia Josep Vidal i Granés. No es coneix el motiu d'aquell pelegrinatge –potser una promesa feta al sant pel guariment d'una malaltia–, però sí que el flequer hi va anar a cavall i repartint lllaminadures fetes al seu forn. L'any següent el va acompanyar la seva família, més tard els amics i veïns, i a poc a poc es van anar formant les colles. El 1950, els presidents de les colles van decidir agrupar-se en una federació.

De les 29 colles que hi ha a Barcelona, 23 són de Grà-



La desfilada de Sant Medir tindrà lloc el 3 de març.

cia, cinc de Sarrià-Sant Gervasi i una de Sants. La més veterana és L'Antiga de Sant Medir de Sarrià, que té 143 anys. La festa, lògicament, ha anat canviant. Als carros i cavalls, s'hi han afegit camions, i les lllaminadures de

El flequer de Gràcia Josep Vidal va fer la primera romeria entre el 1830 i el 1840

la fleca han esdevingut tones de caramels. Enguany, el pregó es fa el dia 13 de febrer, al Districte de Gràcia. El dia 20, es beneiran els caramels a l'església de Sant

Joan (plaça de la Virreina). El 27, es fa la pujada a peu a Sant Medir, promoguda per la Colla Monumental. El 3 de març, festivitat del sant, té lloc la romeria fins a l'ermita, amb la missa a l'aire lliure. Al vespre té lloc la desfilada pels carrers de Gràcia. Com a colofó, el 6 de març, la romeria de les colles des dels Jardinetes fins a la parròquia de Sant Medir, a Sants. Tots aquests actes són oberts als públics. Més informació a l'agenda (pàg. 2).

Més informació:
Federació de Colles de Sant Medir de Barcelona c/ de la Granja, 6
Tel. 93 218 92 86

El CAT començarà obres de rehabilitació en uns mesos

Els treballs serviran per millorar les condicions de l'edifici i de la veïna plaça d'Anna Frank

Gerard Maristany

L'estructura del Centre Artesà Tradicionari –que va néixer com a “Casino Artesano” quan Gràcia encara era municipi independent– necessita recuperar-se de la humitat que li puja del subsòl. Per això s'hi faran reformes, obres que s'aprofitaran també per actualitzar les instal·lacions del local. Aquesta actualització passa en primer lloc, per la milloria de l'acústica de la sala d'actes i, al mateix temps, per la instal·lació dels aïllaments corresponents per tal que la música no molesti els veïns. Les modificacions que es fan a la sala, però, hauran de fer-se sense alterar el caràcter que sempre ha tingut l'espai. D'altra banda, es reordenaran els espais per tal de millorar la disponibilitat d'aules per a les activitats que organitza habitualment el Tradicionari.

Els treballs de rehabilitació també han de servir per millorar la relació entre l'edifici i la veïna plaça d'Anna Frank. En aquest sentit, es reformarà l'accés al CAT des de la plaça, i es reduirà dràstica-

Les obres no afectaran el festival de folk d'enguany, però sí el del 2006

ment l'ús de la porta del carrer de Sant Joaquim. Quan estiguin acabades les obres, s'entrarà al CAT per un accés molt més transparent i obert des d'Anna Frank. Al costat d'aquest accés hi haurà la nova botiga de discos, llibres i revistes relacionats amb les músiques d'arrel. També es reubicaran els símbols escultòrics referents a Anna Frank, per tal d'evitar el van-

dalisme que avui dia pateixen, i s'eliminaran els inhòspits racons que fins ara han tingut aquest espai públic.

El conjunt d'obres costarà 1.600.000 euros. La Generalitat n'aportarà 250.000 i l'Ajuntament, la resta. La feina començarà el segon semestre d'enguany, i s'estirà durant dotze mesos. La reforma s'inaugurarà l'any que ve, en què l'edifici de l'antic “Casino Artesano” –que al principi de la democràcia va estar a punt de convertir-se en bingo– complirà 150 anys de vida.

Mentrestant, la vida continua: el CAT està celebrant el Festival Tradicionari fins al 18 de març. Quan comencin les obres –al segon semestre de 2005– les activitats del CAT es desplaçaran a la seu d'altres entitats gracenques. El festival de folk no es podrà celebrar a l'Artesà, i per això Jordi Fàbregas, el seu director, vaticina que “caldrà trobar solucions imaginatives amb la col·laboració d'altres sales, com ja fem”.



La reforma del CAT servirà també per millorar l'aspecte actual de la plaça Anna Frank.

→ NOTÍCIES

Medalla d'Or per als Lluïsos de Gràcia

Els Lluïsos de Gràcia rebran, amb motiu del seu 150 anys d'existència, la Medalla d'Or de la ciutat. Aquesta històrica entitat del districte celebra enguany el seu aniversari amb un ampli ventall d'activitats de caràcter festiu, cultural i esportiu. El tret de sortida es va fer el passat 16 de gener, al Saló de Cent en un acte presidit per l'alcalde, Joan Clos, i la participació del president de l'entitat Jordi Casasses (foto).



Obres a la futura caserna de Mossos

Una de les deu casernes dels Mossos d'Esquadra a Barcelona estarà ubicada a l'avinguda de l'Hospital Militar, 169-205. Ja han començat les obres del nou centre, que estarà enllestit coincidint amb el desplegament definitiu de la policia autonòmica el proper novembre. Gràcia serà un dels primers districtes en disposar de la seva pròpia caserna de Mossos. Al seu costat també s'ubicarà en el futur la nova seu de la Guàrdia Urbana.

Baixa el nombre de delictes a la ciutat

El nombre de delictes comesos a la ciutat durant el 2004 s'ha reduït prop del 3% respecte a l'any anterior, la qual cosa suposa la millor xifra des de 1998. Al llarg de l'any passat es van denunciar 121.000 delictes i faltes, un 1,9% menys que el 2003. Entre els delictes que més han baixat hi ha els vinculats amb la llibertat sexual, els robatoris de vehicles i els homicidis.

L'Independent, finalista del Tasis-Torrent

En el moment de tancar aquesta edició, la publicació setmanal independent de distribució gratuïta *L'Independent de Gràcia* es trobava entre els 3 finalistes al Premi Tasis-Torrent a la millor iniciativa periodística o empresarial en el camp de la premsa local catalana. Aquest guardó s'entrega des de 1981 i es lliura en el marc dels Premis de Comunicació de la Diputació de Barcelona. L'any vinent celebra el seu 25è aniversari.

Premi Acció 21 per a un projecte de l'IES Vila de Gràcia



El projecte es diu “Celebrem un Sant Jordi diferent i sostenible”.

Enguany, una de les deu iniciatives reconegudes amb els Premis Acció 21 ha estat el projecte “Celebrem un Sant Jordi diferent i sostenible”, presentat per l'AMPA de l'IES Vila de Gràcia. Es tracta d'una iniciativa desenvolupada conjuntament pel CEIP J.M. Jujol, els CEIPM Patronat Domènec i Reina Violant i les biblioteques públiques Julià de Capmany i Vila de Gràcia.

Es tracta d'un projecte que proposa celebrar el Dia del Llibre de manera sostenible. Cada família dels alumnes dels centres aporta alguns llibres que tenen a casa i que ja ha llegit o que volen donar. El Dia de Sant Jordi, en una paradeta de llibres especialment muntada per a l'ocasió, aquestes famílies poden recollir tants llibres com han donat prèviament. Llibre per llibre. És una idea

senzilla, però que contribueix de manera creativa i singular a fer d'aquesta diada una celebració més sostenible.

Els Premis Acció 21 són atorgats pel Consell Municipal de Medi Ambient i Sostenibilitat i es convoquen anualment amb l'objectiu d'estimular accions que contribueixin a millorar el medi ambient i a fer més sostenible la vida a la ciutat.

SERVEI PÚBLIC

Tràmits més simples per fer obres a casa



L'horari permès per fer obres és de 8 a 22 h.

Núria Mahamud
L'1 de gener va entrar en vigor una nova ordenança municipal reguladora de les obres menors que simplifica els tràmits de comunicació a l'Ajuntament de les anomenades obres menors, tant en domicilis particulars com en locals comercials i oficines. Reformes senzilles com el canvi de cuina o de bany, sense tirar o posar envans, la instal·lació de parquet o la substitució del terra poden comunicar-se ara amb un simple assabentat, és a dir, que no cal aportar cap tipus de documentació ni pagar taxes, i la tramitació es pot fer a través del 010, per Internet o en qualsevol Oficina d'Atenció al Ciutadà (OAC).

A més s'ha instaurat un nou tràmit anomenat "comunicat", per al qual sí que s'ha d'aportar documentació tècnica i pagar

una taxa de 196 euros. El "comunicat" cal per a les obres següents: les que afecten la distribució amb canvi d'envans, però no de parets mestres; la instal·lació d'ascensors sense afectar l'estructura de l'edifici; de rètols de locals; infraestructures comunes de comunicació; obres a l'interior del vestíbul o l'escala comunitària; l'arranjament d'un jardí o la restauració de façanes, parets mitgeres i patis i terrats, sempre que no es tracti d'edificis catalogats. En el cas de reformes que afectin l'estructura de l'edifici, el sol·licitant haurà de demanar una llicència d'obra i pagar una taxa de 338 euros. Tant el comunicat com la llicència s'han de demanar a les OAC o al registre de la plaça Sant Miquel.

Més informació
Tel. 010 / www.bcn.es

EQUIPAMENTS

Salut reforça els centres d'atenció contínua per l'epidèmia de grip



El CAP Pare Claret fa atenció continuada durant la temporada de grip.

Per fer front a l'epidèmia de grip, s'ha reforçat el servei dels centres d'atenció continuada. N'hi ha a tots els districtes.

Dolors Roset

Com cada any, l'hivern ha portat la grip i les infeccions respiratòries, com ara la pneumònia. El mal més comú és la grip, un procés viric que es manifesta amb malestar general, febre, esgarrifances, mal de cap, dolor muscular i a les articulacions, mucositat, tos seca i mal de coll. La població de més risc són les persones fràgils i els infants de menys de dos anys. El doctor Àlex Guarda, director de Planificació del Consorci Sanitari de Barcelona, indica que aquests pacients disposen d'un centre d'atenció primària -CAP o centres d'atenció contínua

(CAC)-, poden sol·licitar atenció domiciliària -al seu CAP, al telèfon Sanitat respon 24 hores o al 061- o, en els casos greus, acudir al servei d'urgències d'un hospital.

Els adults sans, assenyalat el doctor Guarda, necessiten "d'entre tres dies a una setmana de repòs a casa, prendre abundants líquids i un antitèrmic, preferiblement

Salut recorda que el centre d'atenció continuada és l'opció més propera

paracetamol, per fer baixar la febre". Per seguir aquest procés, la consulta al centre d'atenció continuada més proper és la primera opció per evitar esperes contraproduents o colls d'ampolla a les urgències dels hospitals. En tot cas, per fer front a l'aug-

ment de la demanda d'atenció sanitària d'aquesta època, al començament de desembre es va activar el Pla Integral d'Urgències de Catalunya (PIUC), que reforça els recursos assistencials en general.

Centre d'atenció continuada més proper: CAP Pare Claret

Sant Antoni Maria Claret, 19-23

Atenció continuada: de dilluns a divendres, de 20 h a 24 h; dissabtes, de 17 h a 24 h, i festius, de 9 h a 24 h.

Servei d'Urgències de l'Hospital de l'Esperança
St. Josep de la Muntanya, 12
Atenció continuada les 24 h

Més informació:

Urgències: 061
Sanitat respon 24 hores
Tel. 902 111 444
www.gencat.net/catsalut

EL TAULELL

Joan Anton Font

Una farmàcia de barri on els clients esdevenen amics

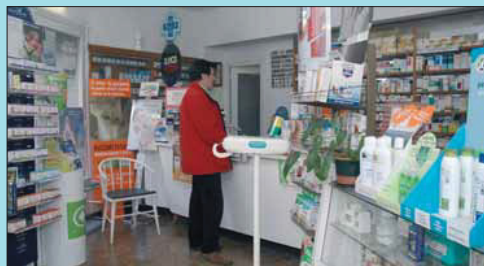

L'establiment es troba al barri de Vallcarca.

Hi ha indrets de la ciutat on sembla que es visqui a un altre ritme; només trenques per un carrer i ja sembla que es respira un altre aire. La farmàcia de l'Helena Bassolí es troba al barri de Vallcarca, al carrer de la Farigola, en un d'aquests llocs que sembla que vol mantenir el tarannà de poble. L'establiment té mig segle d'història i l'Helena hi és des de fa trenta-cinc anys. Abans portaven la farmàcia el doctor Faulí i la seva esposa, la Soledad Prats, també molt coneguts al barri.

La farmàcia es manté amb la mateixa senzillesa i austeritat del començament. Hi podem veure la primera bàscula manual que hi va haver a l'establiment, que encara avui és utilitzada pels clients. El tracte cordial i l'ofici de l'Helena Bassolí ha permès convertir els seus clients en amics i la farmàcia en molt més que un establiment on es venen medicines.

Farmàcia Lda. Helena Bassolí
C/Farigola, 48.

POLIESPORTIU

250 alumnes als equips de bàsquet de l'escola Vedruna

L'impuls de moltes activitats lúdiques i extraescolars ajuden a la formació dels alumnes de l'Escola Vedruna del barri de Gràcia

Pere Paredes

L'Escola Vedruna, escola privada concertada del barri de Gràcia, és partidària que la formació dels seus alumnes no s'acabi a les aules i que es complementi amb activitats extraescolars i lúdiques que ajuden a la formació integral de nois i noies. A la vegada, aquestes activitats vinculen encara més els alumnes a l'escola. Entre les moltes activitats extraescolars i esportives que realitza l'escola, el bàsquet és la que ha aportat més èxits i ha distingit l'escola dintre del món d'aquest esport.



Disset dels vint equips de bàsquet de l'escola participen en competicions.

Per als coordinadors de bàsquet, durant l'etapa d'aprenentatge el més important és divertir-se i per això des que comencen a jugar a 1r de Primària fins a 1r d'ESO intenten transmetre la tècnica del bàsquet a través de jocs. A partir de la categoria de cadets i fins als sèniors, s'intensifiquen els entrenaments i es demana als nois i noies més esforç i treball.

L'Escola Vedruna, amb més de 140 anys de presència al barri, vol que els alumnes gaudeixin de la pràctica de l'esport, amb l'adquisició de valors com la bona convivència, l'esforç i tots aquells valors que fan un bon ciutadà.

Amb uns 250 jugadors, actualment l'escola té vint equips de bàsquet a quasi totes les categories, dels quals disset participen

en competicions. A més a més, com que han creat un vincle entre les famílies i l'escola, diferent de l'estrictament acadèmic, hi ha dos equips de pares i mares que s'han animat a jugar.

L'escola fomenta la bona convivència, l'esforç i els valors que fan un bon ciutadà.

Marc Palau, de 5è de Primària, fa dos anys que juga a bàsquet a l'Escola Vedruna, i encara que reconeix el treball dur a què l'obligen els entrenadors, creu que "són molt bons i fan que em diverteixi molt jugant amb els meus companys".



COSES DEL BARRI

per MANEL



MULTIMÈDIA

TELEVISIÓ

BTV Informatiu Gràcia
Produït per Gràcia Televisió
Cada dijous a les 13.00 h
Canal 39 UHF

RÀDIO

Ràdio Gràcia - 107.7 FM
Aldea, 15.
Tel. 93 284 49 69

COM Ràdio - 91.0 FM
Freqüència Barcelona
BCN (de dilluns a divendres, de 13.00 a 14.00 h)
L'espai d'informació local de Barcelona

PUBLICACIONS

L'Independent de Gràcia
La Perla, 31.
Tel. 93 217 44 10

Revista Gracinova
Muntaner, 521, entl.
De l'Associació de Comerciants Gracinova
Tel. 93 284 77 13

Revista de Barcelona
Juan de Sada, 48, entl. Tel. 93 339 32 00

Transversal
www.transversalweb.com
info@transversalweb.com

INTERNET

Més de 50.000 visites diàries al web de la ciutat



Les visites a la pàgina web www.bcn.es ja superen les 50.000 diàries. El 2004 va ser un bon any per al portal municipal. El nombre de visites, respecte a l'any anterior, va créixer més d'un 25% i les pàgines consultades un 29'50%.

Els apartats més visitats són el directori d'entitats i equipaments (destaquen el Museu Picasso, l'aeroport, la Sagrada família i el Tibidabo), la guia de Barcelona, els jocs del civisme i l'agenda d'activitats. Durant l'any 2004, les activitats que van generar més consultes van ser el Fòrum, les festes de la Mercè i la font màgica de Montjuïc. El català és l'idioma més utilitzat en les visites, seguit de l'anglès i el castellà. Una de les aplicacions del web de l'Ajuntament de Barcelona que creix en nombre d'usuaris són els tràmits que es poden fer directament a través d'Internet, que en aquest moment són més de seixanta.

www.bcn.es

ENTREVISTA

Josefina Altes, presidenta de l'Orfeó Gracienc i activista teatral

“La solució dels problemes del món passa pel fet que la gent es conegui i parli”

Josefina Altes és un dels cors del moviment associatiu de Gràcia. Oberta i amb una capacitat extraordinària d'escoltar, sempre està a punt per a qualsevol nova activitat cultural o social.



Josep Maria Contel

Aquest és un temps d'aniversaris.

Sí. Estem celebrant el centenari de l'Orfeó Gracienc, per una banda, i el 25è aniversari del grup de teatre Disbauxa per una altra.

Parli'm de l'Orfeó.

Vaig entrar-hi quan tenia dotze anys, amb la intenció de cantar, però finalment em vaig quedar a ballar a l'esbart.

Ha ballat molt durant tot aquest temps?

Una mica. Hi ha dues etapes: la primera ballant a juvenils i al cos de dansa, un parèntesi matrimonial, i una segona amb els meus fills petits.

El matrimoni genera sempre un trencament amb les entitats?

Depèn, en el meu cas sí, perquè festejava amb algú que no es dedicava a cap de les activitats que s'hi feien.

I el retorn?

El punt d'un divorci.

Què representa la tornada a l'Orfeó?

És el moment que, com a mare de dansaire, entro a formar part de la Junta de l'esbart.

Fins a presidenta.

Bé, primer presidenta de l'esbart i representant de la secció al Consell Directiu. Després, a poc a poc, vas prenent més responsabilitats fins a arribar a ser la presidenta del Consell Directiu i, per tant, vicepresidenta del Patronat de la Fundació.

Com viu aquests 100 anys?

Amb molta il·lusió i amb preocupació i responsabilitat pel moment històric, que quedarà com a referent de l'entitat durant molt temps.

Què ha aportat l'Orfeó a la societat?

Com les altres entitats del barri, sobretot les més antigues, l'Orfeó, a més de la cultural, ha fet una tasca social i ha estat un punt de trobada i de coneixement de persones que han generat nissagues des de les parets de l'entitat.

Com veu el seu futur?

Treballant en un intent de mantenir l'entitat al dia i, si pot ser, sempre un pas per davant, fixant-se en les necessitats d'avui i pensant en les del futur.

Parli'm ara del grup de teatre Disbauxa.

Va néixer a “El Nostre Casal”. El vam crear un grup de gent que volíem fer teatre. I vam bastir un teatre, després vam seguir un camí itinerant per dife-



Per a la Josefina, les entitats són més que un lloc d'esbarjo.

rents locals amb més o menys vicissituds, fins a establir-nos definitivament en el local que actualment ocupem al carrer Betlem.

Un grup molt independent, oi?

Potser perquè els seus components som rebels i tenim la necessitat de ser autònoms.

“L'Orfeó Gracienc ha fet, a més de la cultural, una tasca social i ha estat un punt de trobada”

Per viure, s'ha de fer teatre?

Penso que tots fem teatre durant totes les hores del dia, la vida és un gran escenari i nosaltres en som els actors i actrius.

Per a vostè l'aspecte social de la vida és primordial?

Sí, absolutament. La solució dels problemes d'aquest món passa pel fet que la gent es conegui i parli.

I això és tot?

A una persona que coneixes i amb qui parles cada dia, és molt difícil que li facis mal.

Qui és la Josefina quan es lleva?

Una persona que es posa en marxa tan sols en posar el peu a terra.

Quantes hores dorm?

Molt poques, 4 o 5.

I quan acluca l'ull en què pensa?

Quedo adormida a l'acte.

No reflexiona...?

No és que no reflexioni, és que són tan poques les hores que dormo, que només descanso les hores mínimes per recuperar energies.

Té algun vici?

Escriure i xatejar.

Xatejar?

Vaig començar per passar l'estona i ara és un costum. Fins i tot hi he fet amics.

És un símptoma de solitud?

Potser sí. Quan xateges, moltes vegades t'expliquen la vida al cap de dos minuts. Hi ha necessitat d'ésser escoltat.

Com pot ser que una persona tan activa tingui moments de solitud?

Perquè sóc una persona normal i suposo que tothom en té.



Ajuntament de Barcelona

- Ordena l'espai públic i facilita l'aparcament.
- Millora la qualitat ambiental.
- Descongestiona el centre de la ciutat.

010

0,55 € cada tres min. IVA inclòs

www.bcn.es

Oficina de l'Àrea Verda
Plaça Carles Pi i Sunyer, 8-10
08002 Barcelona

B per Barcelona