

## ENTREVISTA

Pàg. 8

**Joan Termes**

vicepresident del Consell Sectorial de Persones amb Discapacitat

*"Tinc dos fills amb distròfia muscular, una disfunció genètica que creix dia a dia"*

## URBANISME

Pàg. 4

**L'avinguda Mare de Déu de Montserrat**

Sentit únic des del 30 de novembre

## SERVEI PÚBLIC

Pàg. 6

**Teleassistència per a la gent gran**

S'amplia el servei

## ENTITATS

Pàg. 6

**Lluïsos d'Horta**

Una entitat amb molts anys d'història

## POLIESPORTIU

Pàg. 7

**Club Santa Rosa de Lima**

Bàsquet femení d'Horta a la 2ª catalana



# Tot llest per rebre el Nadal i la Cavalcada de Reis

**AUTOBUSOS**

Es reforçarà el servei de les línies 10, 17, 19 i 45

**BÚSTIES**

N'hi haurà a partir del dia 23 a mercats i centres cívics

**CAVALCADA**

Començarà a les 18 hores, a Fastenrath/Llobregós

Pàg. 3



## L'alcalde visita el Carmel i la nova Escola d'Adults del barri



L'alcalde Joan Clos i la regidora Elsa Blasco, amb dues alumnes de l'Escola d'Adults.

El passat 15 de novembre, l'alcalde de Barcelona, Joan Clos, va visitar diversos espais del barri del Carmel. En el seu recorregut, l'alcalde va visitar la nova Oficina de l'Habitatge de l'Agència de Promoció del Carmel, situada al carrer de Llobregós, 175, les obres de construcció del nou CEIP El Carmel, el mercat del barri i la nova Escola d'Adults. Instal·lada des del passat mes de setembre en les dependències del CEIP Taxonera, la nova escola dona servei a més de tres-centes persones. L'Escola d'Adults del barri, que fou una de les conquestes de l'associació de veïns fa trenta anys, disposa ara d'una seu estable després d'haver passat per diversos equipaments públics.

Pàg. 4

INFO ÚTIL	
<b>ATENCIÓ AL CIUTADÀ</b>	
Oficina d'Atenció al Ciutadà (OAC) Districte Rda. Guinardó, 49. Teléfono d'informació 010 (preu.: 0,55 euros + IVA / cada 3 minuts o fracció). Teléfono del Civisme 900 226 226 Sindic de Greuges de Barcelona 93 413 29 00 Ronda Sant Pau, 43-45, 3r.	
<b>CENTRES CÍVICS I CULTURALS</b>	
Centre Cívic Casa Grogà Av. Jordà, 27.	93 418 65 31
Centre Cívic El Carmel Santuari, 27.	93 429 08 09
Centre Cívic El Guinardó Av. Mare Déu de Montserrat, 134.	93 450 39 87
Centre Cívic La Taxonera Arenys, 75.	93 429 12 05
Centre Cívic Matas i Ramis Feliu i Codina, 20.	93 407 23 56
Espai Jove Boca Nord Agudells, 37-45.	93 429 91 41
Centre Juvenil Martí Codolar Av. Cardenal Vidal i Barraquer, 8-12.	93 429 78 37
<b>BIBLIOTEQUES</b>	
Bibl. El Carmel-Juan Marsé Murtra, 135-145.	93 407 28 70
Bib. Montbau-Albert Pérez Baró Àngel Marqués, 4-6.	93 427 07 47
Bibl. Guinardó-Mercè Rodoreda Camèlies, 76-80.	93 435 31 70
Bibl. Pavelló de la República Jorge Manrique, 9.	93 428 54 57
Sala de Lectura Horta Horta, 71.	93 429 54 55
<b>SERVEIS SOCIALS</b>	
C. Serveis Socials Guinardó Av. Mare Déu de Montserrat, 134-136.	93 450 39 87
C. Serveis Socials Vall d'Hebron Arenys, 75.	93 429 12 05
C. Serveis Socials Horta Santes Creus, 8.	93 358 81 00
C. Serveis Socials Carmel Santuari, 27.	93 429 08 09
Of. Benestar Social d'El Carmel Pl. Pastrana, 15.	93 420 90 36
<b>GENT GRAN</b>	
Agrupació Jubilats Baix Guinardó Lepant, 387.	93 450 27 47
Associació Nou Horitzó Art, 18.	93 408 54 44
Casal de la G. Gran del Guinardó Garriga i Roca, 62.	93 435 70 06
Associació Gent Gran Canigó Canigó, 137.	93 428 54 03
Casal d'Avis Sant Antoni de Pàdua Pedrell, 64.	93 429 03 03
Casal de Gent Gran d'Horta Tolrà, 13-21.	93 357 60 50
El Casalet Font Castellana Francesc Alegre, 19.	93 219 67 57
Grup Gent Gran Horta Pl. Santes Creus, 8.	93 358 81 00
<b>ALTRES SERVEIS</b>	
Arxiu Municipal de Districte Rda. Guinardó, 49.	93 291 67 26
Centre de Normalització Lingüística Lepant, 385.	93 450 49 08
<b>GUÀRDIA URBANA</b>	
Unitat Territorial Horta-Guinardó Av. Cardenal Vidal i Barraquer, 47-51.	
Emergències	092
Of. d'Informació i Tràmits	93 291 43 50
Guàrdia Urbana, 3-5 (Sants-Montjuïc)	
<b>SERVEIS URGENTS</b>	
Teléfono únic d'emergències	112
Urgències sanitàries	061
Mossos d'Esquadra	088
Cos Nacional de Policia	091
Bombers	080
<b>SALUT</b>	
CAP Maragall Pg. Maragall, 52.	93 446 29 50
CAP Horta Lisboa, 35.	93 407 27 50
CAP Sardanya Sardanya, 466.	93 567 43 80
CAP Sanllehy Av. Mare de Déu de Montserrat, 16-18.	93 285 37 92
CAP El Carmel Murtra, 130.	93 357 18 53
CAP Vall d'Hebron Pg. Vall d'Hebron, 119-129.	93 489 41 19
Hospital de la Vall d'Hebron Pg. Vall d'Hebron, 119-129.	93 274 60 00
<b>FARMÀCIES</b>	
www.farmaciedeguardia.com	

## L'AGENDA



### Dijous 5 de gener Cavalcada de Reis

A les 18 h. Sortida del carrer Fastenrath  
Rebuda dels Reis a Baixada de la Plana/Lisboa (18.30) i recorregut per Llobregós, Pantà de Tremp, Dante Alighieri, baixada de la Plana, Tajo, pg. Maragall/ i rda. Guinardó. A les 20 h, focs artificials. Organitza: Associació de Comerciants Carmel Centre, Associació de Comerciants Eix Maragall, Coordinadora d'Entitats d'Horta, Federació Cor d'Horta i Mercat, Mercat del Carmel, Unió de Botiguers Dante Carmel.



### 17, 18 i 26 de desembre i 7 i 8 de gener Els Pastorets

A les 18 h: *excepte per Sant Esteve, a les 19 h.*  
Foment Hortenc (Alt de Mariner, 15)  
Els Pastorets de Folch i Torres, sense el pròleg.

### Dissabte 17 i diumenge 18 de desembre Els Pastorets

A les 19 h. Centre Parroquial d'Horta "Els Lluisos"  
(Feliu i Codina, 7-9)  
Versió curta d'Els Pastorets de Folch i Torres. Molt adegüada per als joves.



### Fins al 15 de gener El cançoner popular català

Museu d'Història de Catalunya (plaça Pau Vila, 3)  
L'exposició abasta fins a l'any 1936, quan la guerra civil espanyola va posar punt i final a l'empresa recollidora de l'anomenada l'Obra del Cançoner Popular de Catalunya, patrocinada per Rafael Patxot i Jubert.

### Fins al 29 de gener L'Art Nouveau

CaixaForum (av. Marquès de Comillas, 6-8)  
Mostra de pintures, escultures i objectes d'art que el marxant Siegfried Bing va exposar a la galeria parisina L'Art Nouveau a finals del segle XIX.

### Fins al 26 de febrer Paraules divines.

Museu Egípc (València, 284)  
Mostra que ens apropa a un dels sistemes de comunicació escrits més antics de la història de la humanitat.



### Dimecres 14 de desembre En ring 1-2-3 i el món nou

A les 18 h. Bib. del Carmel-Juan Marsé (Murtra, 135-145)  
A càrrec de Gina Clotet.

### Dijous 15 de desembre Contes del Pallars

A les 18 h. Bib. Montbau-A. Pérez Baró (Àngel Marqués, 4-6)  
Per Noemí Caballer.

### Diumenge 18 de desembre Contes africans

A les 12 h. Bib. del Carmel-Juan Marsé (Murtra, 135-145)  
A càrrec de Monika Klose.

### Dimarts 20 de desembre Contes de la plana de Vic

A les 18 h. Bib. Guinardó-Mercè Rodoreda (Camèlies, 76-80)  
A càrrec de Teresa Cubí.

### Dimecres 21 de desembre Les tres bessones i l'enigma del Quixot

A les 18 h. Bib. del Carmel-Juan Marsé (Murtra, 135-145)  
Cal inscripció per participar a aquestes dues activitats.

### Dimecres 28 de desembre Com gotes d'aigua

A les 11 h. Bib. Guinardó-Mercè Rodoreda (Camèlies, 76-80)  
Contes i poemes de Joana Raspall. Taller de plàstica i poesia. Cal inscripció a la biblioteca.

### Dijous 29 de desembre Un viatge interestel·lar

A les 17 h. Bib. Guinardó-Mercè Rodoreda (Camèlies, 76-80)  
Adaptació de contes de Gemma Lienas. Taller de plàstica amb material de rebuig. Cal inscripció a la biblioteca.

### Dimarts 3 de gener De verdad verdadera de cuento

A les 11 h. Bib. Guinardó-Mercè Rodoreda (Camèlies, 76-80)  
Adaptació de contes de Gianni Rodari. Construcció d'un llibre de personatges màgics. Cal inscripció a la biblioteca.



### Del 14 al 16 de febrer II Concurs de Bandes Sonores

Centre Cívic del Carmel (Santuari, 27)  
Presentació de les obres seleccionades al concurs, que consisteix a posar la música a un curtmetratge (a escol·lir entre dos) a partir de composicions originals.



www.bcn.es/publicacions  
bcnrevistes@mail.bcn.es



**Una publicació de l'Ajuntament de Barcelona. Consell d'Edicions i Publicacions:** Ferran Mascarell, Enric Casas, Irene Pagès, Alfredo Jorge Juan, Màrius Robert, Joan Conde, Glòria Figuerola, Joan A. Dalmau, Oriol Balaguer, Josep M. Lucchetti, José Pérez Freijo. **Director:** Enric Casas. **Director editorial:** José Pérez Freijo. **Director de continguts:** Joan Àngel Frigola. **Relacions Institucionals:** Joan Ariza. **Redacció:** Felícia Esquinas, Carmen Anfosso, Núria Mahamud, Pilar Fernández, Gerard Maristany, Daniel Venteo, Pere S. Paredes, Josep Maria Contel, Joan Anton Font, Dolors Roset, Beatriu Sanchis, Daniel Romani, David Sabaté, Jordi Domingo. **Coordinació general:** Jaume Novell. **Coordinació de fotografia:** Rafael Escudé. **Fotografia:** Antoni Lajusticia, Pepa Álvarez, Cristina Diestro, Josep Maria Contel, Luis Clua, Julio Parralo, Manel Socías, Laura Llach, Jordi Hernández, Arxiu Municipal del Districte. **Disseny:** Subirà i Associats. **Maquetació i preimpresió:** Agustín Viguera, Cristina Vidal. **Edició WEB:** Miquel Navarro. **Producció:** Joan Isern, Maribel Baños. **Impressió:** Mateu Press, SA. **Manipulació:** General serveis. **Distribució:** M. Àngels Alonso i Serveis de Correus. **Administració:** Ascensió García. Departament d'Imatge i Producció Editorial. Pg. Zona Franca, 60. 08038 Barcelona. **Dipòsit legal:** B. 29.175-1994.

# La cavalcada de Reis culmina les activitats nadal·lenques



La Cavalcada de Reis del 2004.

**P.F.**  
La Cavalcada de Reis tindrà lloc el dia 5 de gener, entre les 18 i les 20 ho-

res i, com ha estat habitual en els darrers anys –des de 2002–, serà conjunta de tots els barris del districte. Per

això, a part de ser més gran, el seu recorregut també és més extens. Sortirà a les 18 hores de la confluència

**La Cavalcada de Reis és l'estrella de totes les activitats previstes pels centres públics d'Horta-Guinardó, però n'hi ha moltes d'altres relacionades amb el Nadal per a aquest mes**

del carrer de Fastenrath amb el de Llobregós i continuarà per Llobregós, Pantà de Tremp, Dante Alighieri i baixada de la Plana.

És previst que la rebuda de Ses Majestats, els Reis Mags, es faci a la cruïlla de baixada de la Plana amb el carrer de Lisboa, a les 18.30 hores. En aquest punt, Ses Majestats diran unes paraules, que seran traduïdes simultàniament al llenguatge dels signes. A continuació la cavalcada, carregada de joguines, caramels i, naturalment, també de carbó, prosseguirà el teu itinerari pel carrer de Tajo i el passeig de Maragall fins a arribar a la ronda del Guinardó, on cap a les 20 hores, després d'un castell de focs artificials.

Cavalcada a part, cal destacar la llarga llista d'activitats de tot tipus que les biblioteques públiques i els centres cívics del districte han pro-

gramat per aquest mes, moltes de relacionades amb la màgia del Nadal i especialment adreçades als nens. Hi ha des de lectures i representacions de contes fins a tallers de manualitats, pas-

*Les paraules de Ses Majestats seran traduïdes al llenguatge dels signes*

sant per mercats d'intercanvi de joguines. Per conèixer les programacions es pot consultar el web del Districte, [www.bcn.es/horta-guinardo](http://www.bcn.es/horta-guinardo).

Cal recordar, d'altra banda, que, com tots els anys per aquestes dades, les línies d'autobusos 10, 17, 19 i 45 reforçaran el servei per tal de facilitar la mobilitat amb transport públic.

## BÚSTIES REIALS

Els nens i nenes d'Horta-Guinardó podran deixar les seves cartes als Reis Mags a les bústies reials que, a partir de dijous 22 de desembre estaran obertes en els punts següents:

- **Seu del Districte:** ronda del Guinardó, 49
- **Biblioteca Mercè Rodoreda:** carrer de Camèlies, 76-80
- **Mercat del Carmel:** carrer de Llobregós, 147-149
- **Biblioteca Juan Marsé:** carrer de Murtra, 135-145
- **Mercat d'Horta:** carrer del Tajo, 75-79
- **Mercat del Guinardó:** passatge de Llivia, 12-34
- **Mercat Vall d'Hebron:** passeig de la Vall d'Hebron, 130-136
- **Centre Cívic Taxonera:** carrer d'Arenys, 75
- **Centre Cívic Casa Grogà:** avinguda del Jordà, 27
- **Centre Cívic Carmel:** carrer del Santuari, 27

## Com es presenta el Nadal?

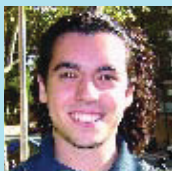

**Victor Jódar**  
Estudiant

*No me importa demasiado la Navidad, por el sentido de la Navidad en sí, pero sí me gusta por las reuniones familiares, porque apenas veo a mi familia a lo largo del año.*



**Elisenda Mompert**  
Comerciant

*Crec que el Nadal d'a juntar-se amb la família va a menys. Continua sent tradicional, però no tant com abans. Penso que la gent cada vegada va més a menjar fora de casa.*



**Sergio Lenis**  
Jubilado

*En principio pasaré las fiestas con mis nietas. Las llevaré a la cabalgata que se hace siempre aquí en la calle Arenys. También estarán las hijas, que vienen de Tenerife, y los amigos.*



**Lourdes Muñoz**  
Comerciant

*Els comerciants sempre estem esperant el Nadal perquè el comerç sigui millor que a la resta de l'any. Al mercat acostumem a fer activitats comunes entre nosaltres però tampoc tenim massa temps.*



**Concepción Díez**  
Ama de casa

*Vamos cada año a ver la cabalgata con mi hija. El día de Navidad lo paso junto a mis hijos, que viven por Sant Genís. Ya estamos comprando de todo, cada vez se adelantan más los preparativos.*

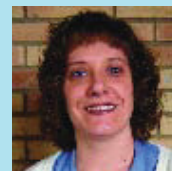

**Olga Patricio**  
Portera

*El día de Navidad lo pasamos en mi casa, con mis padres, mis hermanos, mis sobrinos y mi abuelita. Somos diez personas o más. Cada año llevamos a mis cuatro sobrinos a la cabalgata de los reyes.*

ABANS I ARA

J. M. Contel

## El carrer Tajo versus Riera d'Horta

Per a molta gent d'Horta, el carrer Tajo sempre serà la riera d'Horta, un pas natural de l'aigua que, des de Collserola, anava a parar al mar. El camí que anava de Barcelona a Horta (el passeig Maragall) quedava tallat a l'alçada de la riera i per travessar-la calia fer-ho a peu. Per tal d'ajudar les persones que volien passar a peu eixut, l'Ajuntament del poble pagava uns mossos. Finalment, es va construir un pont sobre la riera i, amb l'arribada del tramvia de vapor, es va construir a l'alçada del pont l'estació d'inici i final de la línia. El 1888 es va urbanitzar l'altra banda del pont i s'obrí el carrer Progrés (Fulton), el qual va donar continuïtat al tramvia elèctric fins a la plaça Eivissa. Però l'Ajuntament de Barcelona no va començar a urbanitzar la riera com a carrer fins al 1940.

**Si té fotografies o documents del seu barri, en pot fer donació a l'Arxiu Municipal del Districte, 93 205 41 04**



**Abans** La Riera d'Horta amb el pont i l'edifici de l'estació del tramvia a vapor.



**Ara** El carrer Tajo i el passeig Maragall amb el pas del temps s'han convertit en dues artèries importants per al barri.

URBANISME

## Canvi de sentit a Mare de Déu de Montserrat

**L'avinguda es renova al tram comprès entre el passeig Maragall i Torrent de Melis, i adopta un nou sentit de circulació del trànsit**

**Felicia Esquinas**

**L**a remodelació de Mare de Déu de Montserrat abordarà la situació d'envelliment i deteriorament urbanístics en la qual es troba actualment l'avinguda. A més, el projecte de renovació s'aprofitarà per racionalitzar el trànsit, de manera que la circulació en sentit Llobregat vagi per Mare de Déu de Montserrat i la circulació en sentit Besòs per la ronda del Guinardó. Les obres començaran a final d'any o a principi de gener, però el 30 de novembre passat ja es va canviar el sentit de la circulació amb l'objectiu que els ciutadans vagin adaptant a la nova situació.

**Tres carrils**

Com és habitual en aquest tipus d'intervenció, l'objectiu és un carrer amb més espai per als viants, més arbres i menys contaminació, factors que proporcionen una millor



*Vista de l'avinguda Mare de Déu de Montserrat.*

qualitat de vida. La remodelació deixarà a l'avinguda dos carrils de circulació en sentit Llobregat i un carril bus en sentit

**La circulació de vehicles és, des del 30 de novembre, de sentit únic en direcció Llobregat**

Besòs. La calçada tindrà 9 metres d'amplada i s'exemplaran les voreres fins als 5'5 metres.

També es canvia el paviment, amb panot de 20x20 centímetres a tota la superfície de les voreres i granit flamejat a les vorades. Es renovarà enllumenat i mo-

biliari urbà, i es plantaran arbres nous que tindran un sistema de reg per degoteig. L'espècie triada és la Tulipa de Virgínia (*Liriodendro Tulipifera*). Una altra part important és la supressió de barreres arquitectòniques, que permetrà un alt grau d'accessibilitat a les persones amb mobilitat reduïda.

Les obres es portaran a terme per fases i tindran una durada aproximada d'uns quinze mesos. La intervenció afectarà el trànsit, però aquest no s'arribarà a tallar mai del tot. El cost total és de 3 milions d'euros. El projecte s'ha donat a conèixer entre els veïns amb diferents convocatòries públiques.

# Aquestes festes regala llibres

[www.bcn.es/publicacions](http://www.bcn.es/publicacions)



Ajuntament de Barcelona

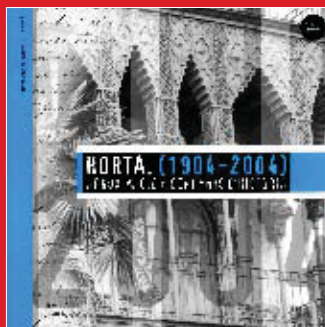

**Horta (1904-2004)**  
**Aproximació a cent anys d'història**  
Desideri Díez

Profusament il·lustrat, fa una revisió dels cent anys d'història. Desideri Díez ha dividit el llibre en dues parts i mostra, d'una banda, la història oficial, i de l'altra, la de les entitats i associacions.

2004, 180  
Format: 21,6 x 21,6 cm  
PVP: 10 €  
ISBN: 84-7609-387-X  
Arxiu Municipal / Districte d'Horta-Guinardó

## Entra en funcionament la nova Escola d'Adults del Carmel

**L'alcalde Clos visita les noves instal·lacions de l'Oficina de l'Habitatge del Carmel i de l'Escola d'Adults, entre d'altres**

**Daniel Venteo**

En el seu recorregut pel barri del Carmel, l'alcalde Joan Clos va visitar alguns dels projectes en construcció, com ara el nou CEIP El Carmel i les instal·lacions de nous serveis que recentment s'han creat, com l'Oficina de l'Habitatge de l'Agència de Promoció del Carmel, o que han renovat totalment les seves dependències, com l'Escola d'Adults del Carmel. L'alcalde, acompanyat per la presidenta del Consell Municipal del Districte, Maravillas Rojo, i la regidora del Districte, Elsa Blasco, va recórrer amb l'equip docent de l'escola les seves instal·lacions, plenes de gom a gom d'usuaris.

Amb l'inici del nou curs escolar el passat mes de setembre, l'Escola d'Adults va es-

trinar una nova seu construïda en els antics baixos del CEIP Taxonera, al carrer de Farnés, 56.

L'escola està oberta al públic de dilluns a divendres entre les 14 i les 22 hores. En l'actualitat hi ha matriculades

*En l'actualitat l'escola dona servei a més de tres-centes persones*

unes tres-centes deu persones, les quals van cada dia a classe. A moltes aquest centre els ofereix la primera oportunitat d'entrar en una escola com a alumnes després de tota una vida treballant. L'edat dels alumnes va de la vintena d'anys dels més joves fins als 90 anys de la

Leonor, l'alumna més gran del centre.

La nova escola disposa de cinc aules, sala d'informàtica, biblioteca i sala de professors, totes equipades amb els aparells més moderns. L'equip docent és format per cinc professors. Tots els cursos de l'escola són gratuïts, els alumnes només s'han de fer càrrec del material de classe.

**Diversos espais**

L'Escola d'Adults del Carmel va ser creada al final de la dècada dels setanta gràcies a les reclamacions dels veïns. Al llarg de tots aquests anys, l'escola ha anat passant per diversos espais, com ara el mateix mercat del Carmel. Amb les noves instal·lacions l'escola albira un futur de més estabilitat, fet que li ha de permetre ampliar els seus cursos actuals i garantir en el futur la realització del segon i tercer cicle del programa de graduat per a adults.



La nova seu de l'Escola d'Adults, al carrer de Farnés, 56.

## → NOTÍCIES

### Primer casament civil entre dones

El passat mes de novembre es va celebrar al Districte la primera boda civil entre dues persones del mateix sexe. La cerimònia es va fer a l'emparrà de la modificació del Codi civil, que garanteix que el matrimoni civil pugui celebrar-se entre persones del mateix sexe o diferent i en plena igualtat de drets. La cerimònia es va celebrar a la Seu del Districte amb la discreció requerida per les contraents.



### Tancament temporal del laberint

El laberint vegetal d'Horta ha estat tancat fins a finals del passat mes de novembre a causa dels treballs de manteniment. La resta del parc ha continuat oberta al públic en el seu horari habitual. El laberint està format per 750 metres de xiprer i cada any és objecte d'una posada a punt per tal de conservar l'aspecte que el caracteritza i que el converteix en l'element més emblemàtic d'aquest espai.

### Club de Lectura Obert

Dins de l'Any del Llibre i la Lectura i fins al mes de juny de 2006, es pot participar en el Club de Lectura Obert de la Biblioteca Pública Guinardó-Mercè Rodoreda (c/ Camèlies, 76). Les trobades tenen lloc cada tercer dijous de mes i l'entrada és lliure. L'objectiu és reunir grups de persones interessades en la literatura i amb ganes de comunicar experiències i pensaments.

### El Seteart més participatiu

Fins al dia 16 de desembre es pot gaudir del cicle Seteart de Cinema. Exposicions, projeccions i un concurs completen la variada programació del cicle. Enguany s'ha accentuat la participació amb tres nous projectes: *Santuari d'Estrelles*, *Directed by* i *Expressions de pel·lícula*. Per a més informació es pot consultar el web [www.bcn.es/hortaguinardo](http://www.bcn.es/hortaguinardo).

## A la venda els tiquets per als XIX Premis Horta-Guinardó



Els guanyadors de l'edició del 2004.

**J. Domingo**

Els XIX Premis Horta-Guinardó es lliuraran el 16 de desembre en el transcurs d'un sopar (21 h) que tindrà lloc a l'Hotel Alimara (carrer Berruguete, 126). Les persones interessades a assistir-hi poden fer la reserva al correu electrònic [pnieto@mail.bcn.es](mailto:pnieto@mail.bcn.es) o al telèfon 93 291 67 60 fins al dia 13 de desembre. El preu del tiquet és de 24 euros. La venda i recollida dels tiquets

es farà els dies 13 i 14 de desembre a la seu del Districte (Ronda Guinardó, 49), de 9 a 15 i de 16.30 a 19.30 hores. Durant el sopar, actuarà el grup femení Fusa de música a capella.

Els premis Horta-Guinardó es concedeixen a persones o entitats que han destacat en l'activitat cultural, esportiva o solidària del districte. El poeta Joan Brossa, l'alpinista Araceli Segarra o l'escriptor

Joaquim Carbó han estat alguns dels guardonats en edicions anteriors. L'any 2004 els premiats van ser Agustí Xifre, promotor de la vida associativa del Guinardó; el Grup Torxa, per la tasca de recuperació de festes tradicionals, i Dora Serra, per la seva promoció cultural del barri d'Horta.

El premi consisteix en una reproducció de l'escultura *David* i *Goliath*, de Roy Shifrin.

## SERVEI PÚBLIC

## Servei de teleassistència per a la gent gran



El servei de teleassistència funciona les 24 hores del dia.

## Redacció

La teleassistència és un servei adreçat a persones que, per la seva edat o estat físic, poden requerir una atenció d'urgència durant les 24 hores del dia. És un dispositiu domèstic d'alarma, connectat a un centre de control, que funciona prement un botó. Barcelona ampliarà el seu servei de teleassistència d'aquí al 2007, període en el qual es passarà dels 5.000 aparells actuals als 25.000. Per demanar aquest servei, s'ha d'estar empadronat a la ciutat de Barcelona, disposar de línia telefònica i tenir la capacitat suficient per utilitzar-lo. El poden demanar: 1. Persones més grans de 85 anys que visquin soles. 2. Persones discapacitades, majors d'edat, amb grau de disminució igual o superior al 75 %, i que superin el barem de necessitat d'ajut d'una tercera persona o superin el barem de mobilitat reduïda. 3. Persones més grans de 65 anys amb suport familiar/social insuficient i amb problemes de salut o dependència. 4. Persones discapacitades majors d'edat amb barem positiu de mobilitat reduïda i suport familiar/social insuficient. Les persones que es trobin en la situació 1 i 2 han de demanar el servei al Centre de Serveis Socials municipal o a l'Àrea Bàsica de salut corresponent per domicili, o bé al Sector de Serveis Personals de l'Ajuntament de Barcelona (Av. Diagonal, 233). Les persones que es trobin en la situació 3 i 4 han d'adreçar-se al Centre de Serveis Socials de l'Ajuntament corresponent per domicili per demanar una entrevista amb un assistent social. El preu del servei varia en funció dels ingressos econòmics. En alguns casos pot ser gratuït i en d'altres s'haurà de pagar un màxim de 6 euros al mes. Més informació: 010 (de dilluns a dissabte, de 8 a 22 hores. Preu de la trucada: 0,55 euros + IVA/3 minuts o fracció) [www.bcn.es](http://www.bcn.es)

## ENTITATS

## Els Lluïsos, un centre vital per a moltes generacions d'Horta



Assaig d'un dels grups de teatre d'Els Lluïsos.

## Plenament actius i amb molta iniciativa, Els Lluïsos s'han adaptat a les necessitats canviants de cada època i són part essencial del barri

## Dolors Roset

**A** Horta, Els Pastorets els fan, de sempre, als "Lluïsos". Aquest any també, els dies 17 i 18 de desembre. I el dissabte anterior, el 10, construiran el Pessebre. I per als més petits, just abans de Nadal, el divendres 23, faran caçar el tió. Això i molt més és el que ofereix el Centre Parroquial d'Horta, una entitat molt activa al barri des de fa molt temps.

Ara fa prop de 150 anys, al poble d'Horta, tretze joves van fundar el Centre. Des de bon principi ja s'hi feia teatre. A falta d'unes instal·lacions com les que coneixem ara, les representacions es feien en una quadra habilitada com a sala d'ac-

tes. L'any 1883, l'entitat es va instal·lar en l'edifici que ocupa ara. De mica en mica, es van anar construint els equipaments. Primer, l'escenari i, després, el frontó –que va ser un dels millors de Barcelona–, el cafè, el pis del conserge i la bi-

## El Centre té 800 socis i està obert a tothom que vulgui participar en les seves activitats

blioteca, la qual l'any 1936 tenia 1400 llibres.

En començar la Guerra Civil, es va cremar l'edifici. No va tornar a obrir fins al desembre del 1939 per iniciar una lenta,

però ininterrompuda, recuperació de l'espai i de les activitats. Durant molts anys es va representar una obra de teatre cada quinze dies, Pastorets per Nadal i la Passió per la Quaresma. Els diumenges que no hi havia teatre, es projectava una pel·lícula. L'última remodelació important es va fer l'any 1990, en què es varen construir tres sales de cinema noves. Avui en dia, el Centre dels Lluïsos d'Horta ocupa la totalitat de l'espai disponible. S'hi fan activitats de tot tipus. Al tradicional teatre i a l'esbart, s'hi ha afegit manualitats, escacs, tennis de taula i fotografia, entre d'altres.

## Més informació:

Centre Parroquial d'Horta "Els Lluïsos"  
Feliu i Codina, 7-9  
Tel. 93 427 73 27 (tardes)  
[www.lluissoshorta.org](http://www.lluissoshorta.org)

## EL TAULELL

Joan Anton Font

## Una botiga on caben tots els somnis dels nens



Una gran botiga plena de joguines.

**U**n espai on càpiguen els somnis dels nens ha de ser necessàriament gran. Joguines Domènech és una gran botiga de joguines que va obrir al carrer Dante Alighieri l'any 1992. Els germans Albert i Jordi són els encarregats de portar aquesta botiga i dos establiments més de joguines, l'un la rambla del Poblenou i l'altre al carrer Pi i Margall. Provenen d'una família molt arrelada al comerç del barri d'Horta. La família Domènech tenia antigament una cistelleria al carrer Alt

de Mariner i una botiga de bosses de mà al mateix carrer Dante. Joguines Domènech forma part de la Federació de Comerç del Cor d'Horta i pertany al grup JAC (Joguiners Agrupats de Catalunya), que projecta i fabrica joguines pròpies. A més, editen catàlegs per Nadal, Carnestoltes, a l'estiu i temàtics; fan venda a través d'Internet i sempre els ha mogut el desig d'estar a l'última.

Joguines Domènech / C/Dante Alighieri, 97

## POLIESPORTIU

# Club Santa Rosa de Lima de bàsquet femení, la lluita constant

És molt difícil encaixar que pugues com l'escuma i que quan menys t'ho esperes caus ràpidament. Això pot passar al bàsquet femení o a la vida quotidiana

Pere S. Paredes

El Club Santa Rosa de Lima d'Horta-Guinardó és d'aquells clubs de bàsquet femení que han après el que és arribar al punt més alt i, per mala sort o per una mala planificació, tornar enrere.

Jordi Faus, directiu del club, explica els inicis d'aquest club femení del districte d'Horta-Guinardó: "A finals dels 80, neix d'un trencament amb la Unió Esportiva Horta. Només tenien entre 3 i 4 equips, però en pocs anys van aconseguir encadenar molts èxits que van fer que el 1992 l'equip sènior jugués a Primera B".

"És en aquest any -explica Faus- quan el club té la sort d'encertar el premi de la grossa de Nadal. Això va significar un canvi radical en tot els



L'equip juga a la 2ª divisió de la lliga catalana femenina.

estaments del club i, sobretot, en la quantitat i qualitat dels equips, ja que aquests diners van propiciar des de nous fitxatges fins al canvi de la pista on jugaven".

Aquest canvi cap amunt va tenir el punt culminant quan, gràcies als èxits esportius dels 90, l'equip arribà a jugar a la màxima competició estatal femenina. "Però -explica Faus- cap a principis del 2001 l'equip cau a causa de la mala planificació tant econòmica com esportiva (no totes

*Les jugadores dels equips base del Santa Rosa ompliran les files dels primers equips*

les jugadores volien suar la samarreta). Avui estem jugant a la 2a de la lliga catalana femenina i el nostre màxim somni és tornar al nivell que ens pertoqui, però no perquè tinguem més o menys diners, sinó per la qualitat de les nostres jugadores".

"De la mà de Xisca Soler, la coordinadora esportiva -explica Jordi Faus-, estem treballant molt amb les noies dels equips base, perquè volem que tots els equips estiguin formats en un 70 o un 80 % per jugadores provinents de les nostres categories inferiors".

El Club Santa Rosa de Lima ha estat l'únic equip femení d'Espanya que ha participat a les últimes cinc edicions dels Campionats d'Espanya Júnior.



## COSES DEL BARRI

per MANEL



## MULTIMÈDIA

### TELEVISIÓ

#### Barcelona Televisió

"Viu el barri"  
De dilluns a divendres, d'11.30 a 13.30  
Canal 39 UHF

### RÀDIO

#### Ràdio Carmel - 90.1 FM

Agudells, 37-45. Tel. 93 429 91 41

#### COM Ràdio - 91.0 FM

Travessera de les Corts, 139  
Tel. 93 508 06 00

### PUBLICACIONS

#### Més ciutat

Media park  
C/ Espigolera, 1. Edifici principal, 4t  
08960 Sant Just Desvern  
Telèfon 93 480 6195 i 93 202 3021

#### Resò

De l'Associació de Veïns de Montbau  
Roig i Soler, 31, baixos. Tel. 93 428 29 34

#### La Vall d'Horta-Guinardó

Alt de Pedrell, 18. Tel. 902 36 23 55

#### Hortavui

Subscripció i venda a quioscos  
Campoamor, 7. Tel. 93 427 07 36

### INTERNET

#### Plànol de Barcelona



El web bcn.es proporciona una eina de consulta útil i ràpida: es tracta del plànol de Barcelona en línia, que permet consultar al mapa qualsevol adreça, el transport públic de la zona, espais d'interès i equipaments amb només un clic, i fins i tot, fer un vol virtual per la ciutat. A més, es pot accedir a la fitxa de cada un dels equipaments que s'hagin situat al mapa.

[www.bcn.es](http://www.bcn.es)

#### Planificar la ruta al web Com anar-hi



Aquest apartat del web bcn.es permet escollir el millor itinerari en transport públic per anar d'un lloc de la ciutat a un altre. Només cal indicar l'adreça del lloc d'origen i la del lloc de destinació perquè es mostrin els itineraris recomanats en transport públic i el temps total que es trigarà a arribar-hi. A més, ara es pot veure la ruta recomanada en tres dimensions com si fos una animació.

[www.bcn.es](http://www.bcn.es)

## ENTREVISTA

Joan Termes, vicepresident del Consell Sectorial de Persones amb Discapacitat

# “Tinc dos fills amb distròfia muscular, una disfunció genètica que creix dia a dia”

Joan Termes ha dedicat gran part de la seva vida a lluitar per una major sensibilització de la societat envers els discapacitats. Ara ha estat proposat per a la medalla d'Honor de Barcelona



**Josep Maria Contel**

## D'on ve el seu interès pels discapacitats?

El cas és que tinc dos fills amb distròfia muscular, una disfunció genètica que creix dia a dia, mentre augmenta la teva impotència davant de tota una sèrie d'elements externs, tant públics, com privats. A poc a poc, prens consciència que has de fer quelcom que no només serveixi per als teus fills, sinó per a tothom.

## Quines són les barreres entre afectats i la societat?

La manca de sensibilitat. I aquí entra tota la societat i els estaments polítics; això sí, cada vegada menys.

## De l'administració?

Sí. Un exemple el trobem en el barem sobre el consum de l'aigua, que penalitza el seu excés i que no té en compte les llars on hi ha persones afectades que, per les seves circumstàncies, necessiten una major higiene tant d'ells com de qui tenen cura, treballadors

que no formen part del nucli familiar i que no estan comptabilitzats. Per corregir aquesta desviació en la despesa del rebut de l'aigua, caldrà, doncs, apel·lar a la sensibilitat del legislador perquè en un futur quedi això recollit en la normativa que regula el cànon d'aigua.

## I de la societat?

L'exemple el trobem en el rebuig de diferents equipaments, que són necessaris, però que ningú no els vol a sota de casa seva. En realitat, són diferents oposicions a projectes de serveis que algunes persones consideren com a elements que distorsionen el barri, per exemple un centre de disminuïts psíquics. Aquesta oposició es deu segurament a la ignorància i a la manca de sensibilitat. Per tant, encara hi ha molta feina a fer.

## Com comença la feina?

A mitjans anys noranta des de l'Associació de Veïns d'Horta; uns anys més tard es va crear la vocalia de persones amb discapacitat de l'associació per a la integració del món veïnal en la problemàtica de les barreres i l'adaptació del transport públic. Això em va permetre entrar a la jun-



Joan Termes amb la seva gosseta Luna al balcó de casa seva.

ta de la FAVB i crear-hi una vocalia específica, des d'on poder conscienciar sobre el tema i incentivar el civisme, ja que en moltes ocasions i d'una manera inconscient no actuem amb prou civisme.

*“Com que no hi ha elements comparatius, ni diagnòstic, aquesta és una malaltia de difícil pronòstic.”*

## I també al districte, no?

Vaig pensar que les associacions de malalts o afectats, o qualsevol entitat interessada en el tema, ens podíem unir i crear un òrgan de participació dins de l'administració i així va sorgir el Consell Sectorial de Persones amb Discapacitat del districte d'Horta Guinardó. Ara gairebé tots els districtes estan dotats d'un òrgan similar.

## Quin és el dia a dia amb els seus fills?

Els dos tenen la malaltia, però amb dues diferències. El més gran i més afectat és solter i viu amb mi i la meua

dona. Rep l'assistència d'una persona que ve tres hores a la setmana, que ens ajuda en les labors i la seva higiene personal. Quant a l'altre fill, menys afectat, està casat i viu en un pis a sota del meu, així també li podem oferir la nostra ajuda i més ara que tenen una criatura de prop un any i mig, un nét que de moment està bé, però que no saps si heretarà la malaltia. És com una espasa de Dàmocles.

## Si la malaltia pot ser hereditària, per què arriscar-se?

Perquè no està demostrat. Tinc 5 fills i diferents néts i només dos l'han desenvolupat. Ara bé, en el pitjor dels casos no l'afectaria fins dintre de catorze o quinze anys i, amb aquest temps, com ha succeït amb altres patologies, potser ja haurà sortit alguna cosa que vagi bé.

## Com es viu amb una malaltia tan cruel?

Com que no hi ha elements comparatius, ni diagnòstic, aquesta és una malaltia de difícil pronòstic que visc davant de la incògnita i preocupació de què passarà amb els meus fills el dia en què em manquin les forces i sigui a mi a qui hagin de cuidar.

