



ENTREVISTA

Pàg. 8



JOSEP MARIA CONTEL

Antonio Pardo
Esportista

"El meu somni és pujar al Kilimanjaro"

ENTITATS

Pàg. 4

Orfeo Atlàntida
85 anys d'història a Hostafrancs

EQUIPAMENTS

Pàg. 6

La Bàscula, esport i música

SERVEI PÚBLIC

Pàg. 7

Vacances d'hivern

Activitats i ajuts a les famílies

POLIESPORTIU

Pàg. 7

Nous equips de persones amb discapacitat

Futbol sala a la Marina i hoquei al Poble Sec

PEPA ÀLVAREZ



Sants i La Bordeta estrenen dues noves escoles bressol

ON

Es troben als Jardins de Màlaga i al carrer Olzinelles

CAPACITAT

Cada centre té 81 places per a nens i nenes

FUNCIÓ

Permeten conciliar la vida personal, familiar i laboral

Pàg. 3



LLUÍS CLUA

Les cavalcades del Pare Noel i els Reis il·luminen el Nadal



O. GIRALT

Cavalcada de Reis a la Marina.

Amb l'arribada del Nadal, la màgia del Pare Noel i els Reis Mags es torna a fer present per a moltes famílies dels barris del districte. Les festes nadalenques són una oportunitat perquè grans i petits comparteixin moments de lleure plegats. Equipaments públics i entitats programen un gran nombre d'activitats, entre les quals destaca el festival "Pau sense Treva" del Casinet-Cotxeres, el pessebre vivent de la Marina, els Pastors del Centre Catòlic de Sants i les cavalcades del Pare Noel i els Reis Mags, entre d'altres.

Pàg. 5



INFOÛTIL

ATENCIÓ CIUTADANA

Oficina d'Atenció Ciutadana (OAC)
Creu Coberta, 104 / Foneria, 19.
Telèfon d'informació 010
(0,45 € IVA inclòs d'establiment de trucada, més
0,06 cèntims IVA inclòs per minut tarifari per segon)
Telèfon del civisme 900 226 226
Síndica de Greuges de Barcelona 93 413 29 00
Ronda Sant Pau, 43-45, 3r.

CENTRES CÍVICS I CULTURALS

Centre cívic Casa del Rellogete Pg. Zona Franca, 116, int.	93 432 24 89
Centre cívic La Cadena Mare de Déu de Port, 397.	93 331 34 98
C. cívic Casinet d'Hostafrancs Rector Triadó, 53.	93 423 04 40
Centre cívic Cotxeres de Sants Sants, 79-83.	93 291 87 01
Centre Pepita Casanellas Foneria, 19.	93 256 37 30
Equipament cultural Antiga Estació de Magòria	93 432 48 01
Gran Via de les Corts Catalanes, 247. Punt Jove de Sants-Casa del Mig Muntadas, 5-35.	93 291 42 62
Espai musical La Bàscula Foc, 132.	93 422 43 00
Centre cívic El Sortidor Plaça del Sortidor, 12.	93 443 43 11
C. cívic Font de la Guatlla Rabi Rubèn, 22.	93 424 85 06

BIBLIOTEQUES

Biblioteca Artur Martorell Pl. Espanya, 5.	93 402 36 44
Biblioteca de l'Institut Botànic Av. Montanyans, 25.	93 325 80 50
Biblioteca de l'Institut del Teatre Pl. Margarida Xirgu, 1.	93 227 39 00
Biblioteca Fundació Joan Miró Av. Miramar, 1.	93 443 94 70
Biblioteca Francesc Candel Amnistia Internacional, 10.	93 332 53 75
Biblioteca Francesc Boix Blai, 34.	93 443 01 05
Biblioteca Vapor Vell Ptge. Vapor Vell, 1.	93 409 72 31

SERVEIS SOCIALS

C. serveis socials Poble Sec Pl. Sortidor, 12.	93 443 43 11
Centre serveis socials Sants Sants, 79-81.	93 291 87 00
Centre serveis socials La Marina Foneria, 19	93 296 79 69

GENT GRAN

Casal de gent gran Cotxeres de Sants Sants, 79-81.	93 256 39 60
Casal de gent gran La Capa Alts Forms, 82-86.	93 421 69 76
Casal Elkano Elkano, 24	93 329 99 52
Espai de gent gran Casinet Rector Triadó, 53.	93 423 04 40
Espai de gent gran El Polvorí Guadaquivir, 2.	93 332 78 05

ALTRES SERVEIS

Oficina de l'Habitatge Antoni de Capmany, 23.	
Arxiu Municipal de Districte Pl. Bonet i Muixi, 3.	93 332 47 71
C. de Normalització Lingüística Guitard, 17.	93 491 27 97

SERVEIS URGENTS I SEGURETAT

U.T. Guàrdia Urbana Sants-Montjuïc Guàrdia Urbana, 2.	
Comissaria Mossos d'Esquadra Ulldecona, 35 bis.	
Guàrdia Urbana	092
Mossos d'Esquadra	088
Telèfon únic d'emergències	112
Urgències sanitàries	061
Cos Nacional de Policia	091
Bombers	080

SALUT

CAP Bordeta-Magòria Corral, s/n.	93 431 65 70
CAP Carreras i Candi Carreras i Candi, 99-101.	93 431 00 39
CAP Consell de Cent Consell de Cent, 26.	93 423 59 35
CAP Doctor Carles Ribas Foc, s/n.	93 223 28 88
CAP Poble Sec-Les Hortes Nou de la Rambla, 177.	93 324 91 00
CAP Numància Numància, 23.	93 322 70 61
CAP Sants Ptge. Vapor Vell, 44-46.	93 491 51 97



L'AGENDA

EXPOSICIONS

Fins al 24 de desembre

Mare, vull ser trapezista

Centre cívic Casinet d'Hostafrancs (c. Rector Triadó, 53).
Exposició de les fotografies de Yago Rodríguez Van Der Wel, guanyador del certamen fotogràfic que organitza el programa Connecta't del Carnet Jove: X Fotoconcurs Carnet Jove 2009.

Fins al 24 de desembre

Els sons visibles

Biblioteca Francesc Candel (c. Amnistia Internacional, 10).
Música a l'abast de persones amb discapacitat.
Fotografies d'Ariadna Trias i textos de Màrius Serra.

Fins al 31 de desembre

Pintures pixelades

Centre cívic Cotxeres de Sants (c. Sants, 79).
El cinema és el protagonista en aquesta sèrie de quadres on cada un és un fotograma pixelat.
Acrílics d'Albert Bonet.

Fins al 9 de gener

Figures de pessebre. Grans mestres catalans

Museu Etnològic (pg. Santa Madrona, 16-22).
Mostra en commemoració del 25è aniversari de la seva creació: 25 figures de 25 mestres figuraires.

ACTIVITATS

Divendres 17 de desembre

Concurs de Nadales

18 h. Centre cívic Casa del Rellogete (pg. Zona Franca, 116).
Lliurament de premis del concurs infantil i juvenil sobre el Nadal, la pau i la solidaritat.
Inauguració de l'exposició i xocolatada per a tothom.

Fins al 19 de desembre

Baró d'Evel Cirk Cie: Le sort du dedans

19 i 21 h. Envelat de la plaça Margarida Xirgu (al c. Lleida, 59, davant del mercat).
Espectacle de circ dirigit per Camille Decourtye, Blai Mateu Trias. Preu entrada general: 18 € (amb descomptes).

Del 26 al 29 de desembre

Aracaladanza: Nubes

19 h. Mercat de les Flors Centre de les Arts en Moviment (c. Lleida, 59).
Espectacle de dansa on el coreògraf Enrique Cabrera s'endinsa en els mons creatius de pintors rellevants com El Bosco o René Magritte. Preu: 8 €.

Fins al 4 de gener

Skrivo.

Una aventura cal·ligràfica

12 i 17.30 h. CaixaForum centre social i cultural (av. Francesc Ferrer i Guàrdia, 6-8).
Espectacle de comedians. Preu: 4 €.

INFANTILS

Dilluns 20 de desembre

Contacontes i caga tió

12 h. al Centre cívic El Sortidor (pl. Sortidor, 12).
Audició de contes i celebració del caga tió. Per a nens i nenes fins a 10 anys.

Dilluns 20 de desembre

El Nadal d'en Pere Perot

18 h. Biblioteca Francesc Candel (c. Amnistia Internacional, 10).
Conte-taller de postals de Nadal a càrrec de Dinsdun-gat Animació. De 6 a 13 anys.

LA COMUNITAT ÉS COSA DE TOTS

Tots els veïns han d'estar informats dels acords presos i del funcionament de la comunitat

Perquè una comunitat es mantingui organitzada, cal que tots els veïns que hi viuen estiguin assabentats dels acords presos. Si no has pogut participar en les assemblees de la teva comunitat, sempre pots visitar un membre de l'òrgan de go-

vern perquè et mantingui informat de l'organització comunitària. Quan arriben nous veïns a l'escala, és aconsellable que algú es responsabilitzi d'informar-los de la normativa i el funcionament de la comunitat de veïns i veïnes.



www.bcn.cat/publicacions
bcnrevistes@bcn.cat



Ajuntament de Barcelona

Una publicació de l'Ajuntament de Barcelona. Consell d'Edicions i Publicacions: Ignasi Cardellús, Enric Casas, Eduard Vicente, Jordi Martí, Jordi Campillo, Glòria Figuerola, Victor Gimeno, Màrius Rubert, Joan A. Dalmau, Carme Gibert, José Pérez Freijo. Director: Enric Casas. Directora adjunta: Rosa Pueyo. Director editorial: José Pérez Freijo. Director de continguts: Joan Àngel Frigola. Redactora en cap: Felícia Esquinas. Redacció: Josep Maria Contel, Sonia Doctor, Joan Anton Font, Belén Ginart, Pere S. Paredes, Miquel Pellicer, Daniel Romani, Alexandra Rubio, Beatriz Sancho, Daniel Veneto i Anna Xudà. Coordinació general: José Miguel Esteban. Coordinació de fotografia: Joan Soto i Rafael Escudé. Fotografia: Antoni Lajusticia, Pepa Álvarez, Cristina Diestro, Josep Maria Contel, Luis Chua, Julio Parralo, Ariadna Borràs, Vicente Zambrano i Carolina García. Disseny: Subirà i Associats. Maquetació i preimpresió: Agustín Viguera i Cristina Vidal. Edició WEB: Miquel Navarro. Publicació: Maribel Baños. Impresió: Printer Industria Gráfica Newco, SL. Manipulació: Societat Catalana d'Aplicacions pel Marketing i la Publicitat, SL (SCAMP). Distribució: M. Àngels Alonso i Serveis de Correus. Administració: Ascensió García. Direcció d'Imatge i Serveis Editorials: Pg. Zona Franca, 66. 08038 Barcelona. Dipòsit legal: B. 29.175-1994.

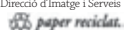

Sants-Montjuïc ja té onze escoles bressol municipals



L'alcalde i la regidora del Districte observen l'hortet de l'escola bressol El Fil, el dia de la seva inauguració.

Són les nouvingudes i s'acaben d'estrenar aquest curs. Amb l'obertura d'El Fil i Guimbó, Sants-Montjuïc disposa ja d'onze escoles bressol municipals

dins de Màlaga. Entre les seves singularitats cal destacar la decoració multicolor, el fet que la llum natural hi entra amb facilitat i l'existència d'un hortet, que és previst que els infants reguin, i fins i tot que de tant en tant se'n mengin l'enciam o algun altre element vegetal. L'escola bressol El Fil ha obert les portes aquest curs, com també ho ha fet l'escola bressol municipal Guimbó, al carrer Olzinelles, 73, a la Bordeta. Totes dues tenen la mateixa capacitat: 81 places. Amb aquests dos centres ja són onze les escoles bressol municipals que hi ha a Sants-Montjuïc. A més, el curs que

ve se n'obrirà una altra al carrer Guitard, 23.

Les escoles bressol municipals compleixen una important funció social: ajudar a conciliar la vida personal amb

A l'escola bressol El Fil hi ha un hortet, que els infants regaran

la familiar i laboral. Els nens i nenes que van a les escoles bressol municipals aprenen a jugar, cantar, dibuixar, pintar, fer manualitats i també a relacionar-se més enllà del cercle familiar.

Daniel Romani

“Els nens hi vénen molt a gust”, diu la Rosanna Fibla, mare de l'Alae, de dos anys i mig, que des del passat mes de setembre va a l'escola bressol municipal. “Tant de bo que tothom qui ho desitgés tingués plaça a una escola bressol pública!”, afirma la Rosanna, que troba molt encertat el fet que “hi ha pocs nens per classe”. “Aquesta és una llar d'infants molt acollida”, diu Sergi Domeq, pare de la Laia, de vuit mesos. De moment, tan sols la hi porten unes poques hores del matí: dina cap a dos quarts de dotze, fa la migdiada i just després la van a buscar. “Li va molt bé anar-hi. Observa tot el que fan els altres, per exemple, si ja gategen, etc.”, explica el Sergi amb un somriure franc. Aquestes són algunes de les famílies que duen els fills a la nova escola

bressol municipal El Fil, situada al carrer Nicaragua, 45, al barri de Sants. És un lloc molt tranquil, dins dels jar-

bressol municipal El Fil, situada al carrer Nicaragua, 45, al barri de Sants. És un lloc molt tranquil, dins dels jar-



UNA PRIORITAT PER A L'AJUNTAMENT

“Tot i que l'ensenyament dels zero als tres anys no és obligatori, les escoles bressol municipals són una prioritat per a l'Ajuntament”, va afirmar l'alcalde de Barcelona, Jordi Hereu, el 5 de novembre a la inauguració de l'escola bressol El Fil. Aquest curs 2010-11 han obert deu noves escoles bressol municipals Barcelona. Del 2007 al 2011, n'hauran obert cinc de noves a Sants-Montjuïc.

Què li sembla la nova escola bressol municipal El Fil?



Joan Pla
Telecomunicacions

El meu fill hi va i la veritat és que és molt completa i amb molt bona atenció. L'equip docent ja el coneixiem de l'altra escola on anava i és molt bo.



Carla Schell
Arquitecta tècnica

Molt bé, molt lluminosa i amb molts colors. A més a més l'equip humà és increïble. Jo tinc dos nans i han estat molt ben acollits.

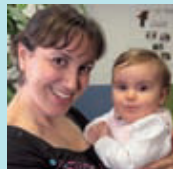

Estefanía Fernández
Logística

Me parece muy bien porque además de resultar muy atractiva estéticamente para los niños, nos dieron un trato muy cercano cuando hicimos los trámites.

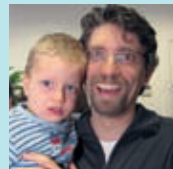

Víctor Dolz
Empleat de banca

Està bé. El fet que sigui una escola nova és bo perquè les instal·lacions són bones i és una escola molt acolorida. Potser l'única crítica la faria al pati, perquè el trobo petit i una mica tancat.



Roser Cedó
Tècnica de turisme

Penso que està molt bé. Les instal·lacions són bones i els espais, amplis. La meua nena en torna molt contenta. Amb la professora i la direcció ens entenem força bé.

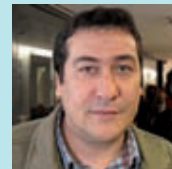

Arturo Ruiz
Enginyer tècnic

Molt bé, perquè és un equipament nou i per als nens les instal·lacions són molt bones. L'únic que no m'agrada és una barana que hi ha al primer pis, la qual per a mi és massa gran.

ÀLBUM HISTÒRIC

J. M. Contel

La presó de dones que Sants no tingué

Amb l'enderrocament de les muralles, que sotmetien i encotillaven la ciutat de Barcelona encara a la segona meitat del segle XIX, i amb el desenvolupament del Pla Cerdà, es va preveure la construcció de diferents grans equipaments com l'Hospital Clínic, el Palau de Justícia, la Universitat de Barcelona o una nova presó per a homes més moderna i més ben condicionada que la vella presó de Barcelona, que es trobava al carrer Amàlia, al Raval. La presó, que es va construir com a nou equipament, va ser la Model, projectada pels arquitectes Salvador Vinyals i Josep Domènec i Estapà i que va entrar en funcionament després de setze anys d'obres –i encara sense acabar– el 1904. Ara no fa gaire i gràcies al llibre *La presó de dones de Barcelona. Les Corts 1939-1959*, de Maria Pilar Molina Javierre, hem pogut constatar de la mà de la seva autora que dins d'aquests nous grans equipaments s'havia previst també la construcció d'una nova presó per a les dones a la barriada de Sants, a tocar del límit de l'anomenat les Corts de Sarrià. Era projectada també per Josep Domènec i Estapà. Aquesta presó havia d'ocupar un solar que limitaven els carrers de Fivaller (Melcior de Palau), Jesús (Puiggarí), Witardo (Guitard) i el carrer que avui s'anomena d'Enric Bargés. Tot i que aquest projecte, que es conserva a l'Arxiu Històric del Col·legi Oficial d'Arquitectes de Catalunya, disposava de memòria, amidaments, plecs de condicions, plànols d'emplaçament i correspondència dels anys 1908 i 1926, no es va fer realitat mai, cosa que va allargar la vida uns quants anys més de la vella presó del carrer Amàlia.

Si té fotografies o documents del seu barri, en pot fer donació a l'Arxiu Municipal del Districte, 93 332 47 71



Plànol d'ubicació del projecte de la presó de dones a Sants. (Foto: Arxiu Històric del Col·legi Oficial d'Arquitectes de Catalunya.)

ENTITATS

Orfeó Atlàntida, 85 anys d'història a Hostafrancs



Assaig de l'orfeó.

L'Orfeó Atlàntida és una de les entitats corals més antigues de Catalunya. El 2011 celebrarà el seu 85è aniversari

Beatriu Sanchís

Un orfeó és un cor de dones (sopranos) i homes (tenors). L'Orfeó Atlàntida té a l'actualitat més d'un centenar de socis i sòcies i 43 d'ells són cantaires. Al llarg d'aquests anys, l'orfeó ha anat adaptant el seu repertori a l'evolució dels temps i són molts els estils que el cor interpreta. "En els dos últims anys el salt qualitatiu del cor ha estat important, n'estic molt satisfet i ens anima a pensar en projectes més ambiciosos", afirma el director de l'Orfeó Atlàntida, Milen Panayótov. L'orfeó pren el seu nom del poema èpic de Jacint Verdaguer –*L'Atlàntida*– considerat un

simbol d'afirmació catalana i que remet al caràcter catalanista de l'entitat. El proper any 2011, l'orfeó celebra el seu 85è aniversari. Des dels seus inicis l'entitat ha estat

L'orfeó farà el concert de Nadal el 17 de desembre a l'església Sant Àngel Custodi

molt lligada a Hostafrancs. Forma part de la Fundació Cultural Hostafrancs i col·labora amb diferents entitats del barri. L'associació ha sabut sobreviure al pas del temps gràcies a l'esforç de tots els seus integrants. En

els temps recents, l'entitat s'ha obert més al barri i ha canviat de local. L'any 2004, l'orfeó va traslladar la seva seu al carrer Torre d'en Damiens, 6. Des de llavors, gaudeix de l'ús d'una sala d'actes per als assaigs i les actuacions. La propera cita del cor serà el concert de Nadal del 17 de desembre a l'església del Sant Àngel Custodi. Una altra cita important de l'entitat serà el concert del mes de maig, a l'Auditori de Barcelona, com a acte central de la celebració del seu 85è aniversari. Per formar part del cor s'ha de demanar una audició i complir uns requisits com tenir un bon nivell vocal, lectura musical i ser més gran de 18 anys.

Més informació:

Orfeó Atlàntida
Tel. 616 396 542
www.orfeoatlantida.cat

EL TAULELL

Joan Anton Font



A Samper trobarem assessorament expert.

La ferreteria que té solucions per a tot

Samper és una ferreteria que, per damunt de tot, té voluntat de servei. La porten el Roman i la seva dona, la Meritxell, que saben que les persones que hi entren gairebé sempre és perquè tenen algun problema a resoldre. A Samper, donen consell expert i ofereixen la millor solució a cada cas. Per al Roman i la Meritxell, no hi ha res que doni més satisfacció que quan un client torna per dir-los que allò que li havien recomanat va donar resultat. Al barri, gairebé tothom es coneix i la relació entre veïns és semblant a la d'un poble. Per

això, a Samper creuen que el més important és ajudar-se els uns als altres. Si no tenen el que necessitem, ens ho porten o ens diuen on ho podem trobar. La ferreteria la va obrir el pare del Roman, el Jesús, l'any 1976, i ha sabut mantenir l'estima dels clients. Els més antics coneixien el Roman de petit, quan el cap no li arribava al taulell.

Ferreteria Samper
C. Sant Fruituós, 36
Telèfon: 93 325 18 84

Nadal d'il·lusions per compartir en família

La fantasia ens visita cada Nadal. Els Reis d'Orient, el Pare Noel i els pessebres cobren vida per il·lusionar els més petits

Redacció

Amb motiu de la celebració del Nadal, espais i equipaments emblemàtics dels barris del districte acullen una nodrida programació d'activitats per a tots els gustos.

La programació infantil de Nadal "Pau sense Treva" al Casinet d'Hostafrancs i a Cotxeres de Sants és, des de fa ja 24 anys, una de les més destacades del districte. Totes les activitats s'organitzen sota una mateixa voluntat: la pau incondicional. Les tardes dels dies 27, 28 i 29 el Casinet acull espectacles infantils gratuïts per als més petits de 2 anys, amb les actuacions de la pallassa Xicana, el conte d'*Els Tres Porquets*, amb la companyia de Teatre Imaginari i el xou tea-



Pessebre vivent de la Marina.

tral *L'elefant i l'aranya*. Després d'Any Nou, Cotxeres programa activitats de tallers, animació i ludoteca in-

La Fira de Nadal s'instal·la a la plaça de Sants amb Joan Güell entre els dies 4 i 24

fantil els dies 3, 4 i 5 de gener. Hi haurà pel·lícules sorpresa, xocolatada popular infantil, correfoc, exercicis amb tirolina i una exposició

de dibuix i pintura, entre d'altres. El dia 19 té lloc la 12a cavalcada de Nadal a Barcelona del Pare Noel, que enguany comença a la plaça d'Espanya i acaba a la de Sants. El mateix dia té lloc la primera representació d'*Els Pastorets* al Centre Catòlic de Sants, que es repetirà els dies 2 i 9 de gener. La plaça de Sants també és escenari, en l'espai més proper a Joan Güell, de la tradicional Fira de Nadal, entre els dies 4 i 24. Els carters i patges reials recolliran cartes per als Reis Mags a diversos indrets del districte, com ara al Poble Sec, a la plaça de Sants amb Galileu i a Creu Coberta amb Cap de Guaita. La cavalcada de reis dels districtes de Sants i les Corts començarà al seu recorregut el 5 de gener a les 17 h a la plaça de Comas i recorrerà els barris fins a arribar als Jardins de Can Mantega. Enguany la cavalcada és organitzada per l'Associació Cultural Vallespir.

→ NOTÍCIES

La Marina, solidària amb el Senegal

El 4 de gener tindrà lloc la Marina Solidària una activitat que organitza la Unió d'Entitats de la Marina. De 18 a 20 h a la plaça de la Marina hi haurà una parada solidària d'artesanía del Senegal. Tot el que es recapti de les vendes es destinarà als projectes d'ajut als infants que el Col·lectiu per la Igualtat en la Diversitat du a terme a la ciutat de Thiés, al Senegal, com l'escola i el centre sanitari.

Seminari sobre l'autisme

Continuant el treball iniciat el 2009 en la I Jornada d'Educació Inclusiva, els districtes de Sants-Montjuïc i les Corts organitzen conjuntament un cicle de seminaris sobre diferents discapacitats per proporcionar eines pràctiques als docents. El 16 de desembre tindrà lloc al centre cívic Can Déu el primer seminari, sobre estratègies i recursos per a la inclusió de l'alumnat amb autisme a primària.

Per Nadal tota joguina val?

Ara que arriba el Nadal convé estar informat sobre quines joguines trobem al mercat i quines són les més divertides i adients. Dins la campanya "Per Nadal tota joguina val?" les ludoteques fan exposicions de jocs i joguines amb visites guiades per assessorar els adults. Els dies 15 i 16 de desembre, de 17 a 19.30 h, podem visitar la de la Ludoteca del Poble Sec, al centre cívic El Sortidor (pl. Sortidor, 12).



JULIO PARRALO

Tallers de gener-març als centres cívics

L'inici d'any és el moment dels bons propòsits. Els centres cívics ens ho posen fàcil amb una gran varietat de tallers: manualitats, ball, ioga, idiomes, són algunes de les propostes. A Cotxeres de Sants i el Casinet d'Hostafrancs, ens hi podem inscriure a partir del 21 de desembre. A la Casa del Rellogge i La Cadena (la Marina), del 3 al 7 de gener, i al centre cívic el Sortidor (Poble Sec), del 10 al 26 de gener.



UN PESSEBRE VIU A LA MARINA

A la Marina, cal destacar-hi la realització d'un dels pessebres vivents de la ciutat de Barcelona, el qual té lloc el dia 18 a la tarda. La seva organització és el resultat del treball en xarxa, i amb voluntaris, de les associacions agrupades a l'entorn de la Unió d'Entitats de la Marina. També hi col·labora el centre cultural Estrelles Altes i Artistes de la Marina, amb el suport del Districte.

Continuen les obres per cobrir les vies de Sants



Panoràmica del tram viari cobert.

BIMSA

Daniel Romani

Les obres per cobrir les vies de tren al seu pas per Sants continuen a bon ritme. El passat mes de setembre va iniciar-se la construcció d'un mur paral·lel a les vies de tren –a la banda muntanya–, que ha de quedar enllestit el mes d'abril del 2011. Es tracta d'un element imprescindible per poder fer la coberta sobre les vies per on passen els trens de Rodalies, mitjana i llarga distància. Les obres són

finançades pel Fons Estatal per a l'Ocupació i la Sostenibilitat Local (FEOSL), amb el qual el govern central vol fomentar l'ocupació en l'àmbit local. Aquest tram –entre la carretera de Sants i l'Hospitalet– té una gran densitat de circulació ferroviària. Té sis vies: dues de metro –de la línia 1–, dues de l'AVE i quatre de trens. Tant les vies del metro com les de l'AVE ja estan cobertes. Quan acabin aquestes obres es farà una rambla de gaire-

bé 700 metres de longitud. Hi haurà més espais per a vianants i zones verdes, nous paviments, passos inferiors, escales mecàniques, rampes, ascensors i connexions directes amb les estacions de metro de Mercat Nou i Santa Eulàlia. Millorarà, doncs, l'accessibilitat general, i també hi haurà molt menys soroll. I la barrera que separava els veïns de la banda muntanya i de la banda mar desapareixerà completament.

EQUIPAMENTS

La Bàscula amplia l'oferta amb un nou camp de futbol



CRISTINA DIESTRO

El camp de gespa artificial està dissenyat per practicar futbol 7.

Belén Ginart

Visitar una tarda qualsevol les instal·lacions esportives de La Bàscula és apropar-se des d'un mirador privilegiat a la passió pel futbol base. Per torns i en harmoniosa convivència, 200 nens de totes les categories s'entrenen regularment en el camp de gespa artificial d'aquest equipament.

A més, 80 adults també suen la samarreta rere la pilota. A partir d'ara, l'activitat serà encara més intensa. La Bàscula acaba d'estrenar un nou camp de gespa artificial, pensat per a la pràctica de futbol 7 (equips de només set jugadors). La construcció d'aquesta pista ha servit de revulsiu per a la rehabilitació de l'antic poliesportiu: se

n'ha refet la pista, renovat l'enllumenat i construït nous vestidors.

Els camps de futbol de La Bàscula, gestionats per Llop Gestió, concentren actualment els aficionats pertanyents als clubs de futbol Zona Franca, Unió Esportiva Sants, Atlètic Port, Ibèria i Mercat Nou. Els caps de setmana acullen els partits de les diferents competicions en què participen els clubs. A més, les instal·lacions estan obertes a tots aquells futbolistes aficionats que, de manera privada, en vulguin fer ús. En aquest indret del districte, l'esport és, però, només un dels protagonistes. A la vora dels camps de futbol hi ha La Bàscula Espai Musical, un equipament per a joves on es combinen els tallers adreçats a l'aprenentatge de tot tipus d'instruments amb els concerts de grups que encara tenen més il·lusió que experiència. Dues disciplines ben diferents, l'esport i la música, que tenen en comú el fet d'aixecar passions, i que convergeixen en les diferents instal·lacions de La Bàscula.

Més informació:

La Bàscula
C/ Foc, 130-132
Tel. 93 223 42 72

LLIBRES

Sense presses

Fins i tot en una ciutat tan densa com Barcelona és possible trobar oasis de calma. *Barcelona sense presses* proposa 23 itineraris per descobrir-los i per descobrir també una manera diferent, més tranquil·la, de relacionar-se amb el temps i l'espai urbans. El llibre s'ha publicat en català i en castellà.

Barcelona sense presses

Barcelona sin prisas

Autora: Isabel de Villalonga
Edita: Ajuntament de Barcelona
PVP: 19 euros



★ ELS GRUPS MUNICIPALS OPINEN

El Paral·lel torna a brillar

PSC. Inma Moraleda



Des dels seus inicis, el Paral·lel ha estat l'eix principal de l'oci de Barcelona. L'impuls urbanístic que se li va donar amb motiu de l'Exposició Universal de 1929 el va convertir en l'artèria cultural i artística de la ciutat amb una gran oferta d'activitats d'oci i alhora un espai de relació i de convivència ciutadana. El camí de la seva recuperació es va iniciar amb la intervenció en molts carrers del Poble Sec i va continuar amb la reurbanització de la plaça Bella Dorita i amb la festa Fem Paral·lel. I ara, després de l'obertura d'Artèria Paral·lel i del Molino, fem un pas més i, per primer cop, l'avinguda s'il·luminarà i ens transportarà novament a la seva història relacionada amb el món de l'espectacle i del *music hall* barceloní. La vitalitat i el dinamisme tradicionals del Paral·lel ajudaran a fer-lo més viu, multicultural i participatiu, on conviuran el món de l'espectacle amb la quotidianitat i la convivència en el barri.

Sense respostes per a la gent gran

CiU. Sònia Recasens



Sants-Montjuïc és el tercer districte més poblat de Barcelona; l'índex de sobreenvelliment és un 4% superior a la mitjana, i l'estimació del grau de dependència està un 1% per sobre del de la ciutat. És el tercer districte amb l'índex de renda més baix i superem també la mitjana de la ciutat pel que fa a l'atur. Tots aquests indicadors, però, no han servit perquè el PSC i ICV, actuals responsables del govern municipal, es posin les piles i donin resposta als milers de persones que esperen el que se'ls va prometre amb la Llei de dependència: una plaça de residència o de centre de dia. La Generalitat i l'Ajuntament van signar un conveni per fer, entre el 2005 i el 2007, deu residències de gent gran i deu centres de dia de titularitat pública a Barcelona. Han passat fins i tot tres anys més i el resultat és que, quan s'acabi el mandat, no hi haurà cap centre construït, ni cap nova plaça. Com sempre, a la vostra disposició a srecasens@bcn.cat

Volem més seguretat als barris

PPC. Alberto Fernández



El comerç de Sants-Montjuïc demana més seguretat davant l'augment de robatoris que està patint el comerç de la nostra ciutat. Cal endurir les penes davant el creixement de robatoris a comerços i augmentar la seguretat als sectors que més pateixen la delinqüència i no pas promoure una reforma del codi penal tímida, parcial i insuficient com la que va obtenir el suport d'Hereu i Trias. Des del PP proposem que als robatoris en locals oberts al públic se'ls imposin penes de 4 a 7 anys de presó, i no de 2 a 5 anys com finalment han pactat PSOE i CiU. També demanem l'augment del nombre d'agents per arribar a 4.000 mossos i un Pla de Seguretat per a Barcelona, conjunt amb la Generalitat, per lluitar contra la delinqüència. Sants-Montjuïc no es una excepció a otras peticiones barcelonesas como luchar contra la crisis aumentando la atención a las personas, con más equipamientos y servicios sociales, y con una inmigración ordenada que cumpla la ley y respete a la ciudad y el país que la acoge.

Cultura de proximitat

ICV-EUiA. Ricard Gomà



En aquest mandat culminarem el desplegament d'un pla d'implantació de biblioteques que arribarà properament als quaranta equipaments repartits per tots els districtes. Es tracta d'una aposta per acostar la cultura a la ciutadania i fer-la permeable a les seves demandes i necessitats. Una aposta que s'ha demostrat exitosa: avui un 45,8% de barcelonins i barcelonines tenen carnet de la xarxa de biblioteques, on es fan anualment prop de 4,4 milions de préstecs i més de 23.000 visites diàries. Les biblioteques de Barcelona són centres culturals de proximitat que expressen valors: l'accés universal al coneixement; el compromís amb la inclusió de col·lectius vulnerables a través d'iniciatives com la lectura a domicili per a persones grans; l'impuls d'aules d'alfabetització digital; la programació d'activitats, o el lligam de les biblioteques amb el territori, treballant en xarxa amb escoles, equipaments socials i teixit associatiu.

Actuacions per a la Font de la Guatlla

ERC. Xavier Florensa



El barri de la Font de la Guatlla té unes característiques específiques donada la seva ubicació, la seva morfologia i la seva història. Per això cal que el Districte realitzi diverses actuacions que serveixin per resoldre algunes de les problemàtiques que pateix el barri. Així doncs, des d'Esquerra creiem que s'ha de reforçar la inversió al barri en aspectes com la millora de l'enllumenat públic, l'arranjament del clavegueram per tal d'augmentar-ne la capacitat o el soterrament de les línies elèctriques. També cal que el Districte actuï per tal de garantir la conservació dels solars de les cases del turó, les quals des de fa temps es troben en un estat d'abandonament i degradació que perjudica els veïns de l'entorn. I, finalment, cal ordenar la mobilitat en molts punts del barri i cercar nous espais per ubicar-hi equipaments.

xflorensa@bcn.cat

POLIESPORTIU

Sants-Montjuïc té dos nous equips de persones amb discapacitat

La Marina i el Poble Sec tenen dos nous equips, l'un de futbol sala i l'altre d'hoquei, formats per persones amb discapacitat intel·lectual

Pere S. Paredes

El districte de Sants-Montjuïc compta des de fa uns mesos amb dos equips esportius integrats per persones amb discapacitat intel·lectual. L'un és de futbol sala i l'altre és d'hoquei.

L'equip de futbol sala, que s'ha creat al barri de la Marina, va ser el primer a prendre forma a partir de la detecció de necessitats d'activitats extraescolars per a nois i noies amb discapacitat d'aquest barri. Amb seu a l'escola d'educació especial Nostra Senyora de Montserrat, aquest equip està format per un grup de nois que des de l'any passat s'han entrenat junts. L'equip va fer la seva presentació oficial al districte el mes de juny, durant la Primera Trobada de Futbol de Persones amb Discapacitat del districte de Sants-Montjuïc, en el transcurs de les festes de la Marina.

Per altra banda, també s'ha creat



Integrants de l'equip Special Hockey de Poble Sec practiquen a Montjuïc.

PEPE ALVAREZ

un equip de Special Hockey al barri del Poble Sec, apadrinat pel Futbol Club Barcelona. La seva

El FC Barcelona apadrina l'equip de Special Hockey de Poble Sec

presentació es va fer durant el transcurs de la Festa Major del Poble Sec, el mes de juliol passat,

amb un partit contra el Polo-CO Les Corts.

En aquest cas es tracta d'un equip mixt amb jugadors adults provinents de la Llar Montjuïc (Fundació Hospitalitat Mare de Déu de Lourdes). Amb la presentació del mes de juliol, l'equip FC Barcelona-Llar Montjuïc s'ha incorporat a la xarxa d'equips de Special Hockey que des de fa anys funciona a Catalunya i que compta ja amb nou equips.

SERVEI PÚBLIC

Ajuts a les famílies per a les vacances d'hivern

Belén Ginart

Aquest curs, els escolars catalans tindran una setmana de vacances d'hivern el mes de març. El nou calendari lectiu, que s'apropa al model seguit a molts països euro-

peus, planteja noves necessitats a les famílies. A fi de contribuir a conciliar els horaris laborals dels adults amb les vacances dels petits, l'Ajuntament de Barcelona ha previst un programa d'activitats

lúdiques, culturals i de lleure, com també un sistema de beques i ajuts per facilitar-hi l'accés a les famílies amb menys recursos. El ventall d'activitats, que s'articula a través de diverses entitats i associacions de la ciutat, preveu propostes setmanals (casals, esports, tallers especialitzats) i puntuals als museus, biblioteques i altres equipaments municipals. Les beques per a les activitats de les vacances d'hivern cobriran entre el 30% i el 90% del cost total per infant, en funció de la renda familiar. Les famílies interessades s'hauran d'adreçar directament a les entitats organitzadores a partir del 17 de gener per formalitzar la preinscripció i recollir un imprès d'ajut, el qual s'haurà de tornar emplenat al punt unitari de tramitació de beques del districte.



ANTONIO LAJUSTICA

MULTIMÈDIA

TELEVISIÓ

BTV

"Connexió Barcelona"
De dilluns a divendres, de 17 a 20 h
"Info Barris". Divendres a les 14.40 h
Canal 39 UHF i Canal 26 TDT
www.btv.cat
www.btvnoticies.cat

RÀDIO

Alternativa Barcelona - 102.4 FM
Foc, 128, 1r. Tel. 93 296 75 65

Sants 3 Ràdio - 103.2 FM
Constitució, 17. Tel. 93 298 19 19
www.sants3radio.com

Ràdio Ona Sants - 94.6 FM
Premià, 15, 2n. Tel. 93 431 84 08
www.onadesants.com

PUBLICACIONS

Línia Sants

C/ Fèlix Ferran, 30.
08100 Mollet del Vallès
Tel. 93 570 29 20

Revista La Marina

C/ Foc, 128, 1a planta.
Tel. 93 296 50 07

Zona Sec

Publicació del Poble Sec
C/ Roser, 17, pl. baixa.
Tel. 93 329 99 52

INTERNET

Amb nom i cognoms



L'Ajuntament s'obre als ciutadans i ciutadanes a través de la veu dels seus treballadors. Al nou bloc L'Ajuntament amb nom propi, els professionals de l'administració de la ciutat prenen la paraula per explicar la seva feina.

w1.bcn.cat/blog/

Cap als Jocs del 2022



El web oficial de la candidatura Barcelona-Pirineu 2022 informa sobre les dates que marcaran el calendari de la precandidatura perquè Barcelona esdevingui aspirant a seu olímpica. També s'hi pot consultar el programa esportiu dels Jocs Olímpics d'Hivern i les principals modalitats dels campionats.

w1.bcn.cat/candidatura2022/

ENTREVISTA

Antonio Pardo, esportista

“El meu somni és pujar al Kilimanjaro”

Antonio Pardo practica un munt d'esports, però sobretot fa muntanya i esquí de fons. S'està preparant per pujar al cim del Kilimanjaro, el sostre d'Àfrica



Daniel Romani

La seva afició a la muntanya, la té des de ben petit?

Sí, i la dec al meu pare. Quan jo tenia deu anys em va animar a anar a l'esplai Sant Pere Claver, al qual ell havia anat en la seva joventut. Allà fèiem excursions, entre altres activitats. Jo havia tornat a néixer feia poc...

Què vol dir?

Quan tenia vuit anys van trobar-me un tumor cerebral, que em va deixar amb una hemiplegia dreta. Vaig haver d'aprendre a caminar una altra vegada, a menjar amb l'esquerra... És clar que quan ets petit tot s'aprèn més ràpidament. Va ser un repte... A mi sempre m'han agradat els reptes. M'agrada fer grans recorreguts: he caminat des de la Costa Brava fins al Montnegre, en unes quantes etapes i amb un amic; he pujat a quasi tots els pics de Catalunya i d'Andorra; he fet dues vegades la travessa coneguda com a Carros de foc, que uneix nou

refugis del Parc Nacional d'Aigüestortes i l'estany de Sant Maurici...

I quin és el seu repte actual?

Pujar al Kilimanjaro, el sostre d'Àfrica. Crec que és assequible per a mi. El que cal sobretot és preparació física. Sempre ha sigut el meu somni, i crec que aconseguiré realitzar-lo. Som tres els esportistes discapacitats que ens estem preparant per a l'expedició al Kilimanjaro que organitza el Centre Excursionista de Catalunya i Montañas sin Barreras. Ens van fent una sèrie de proves per saber com estem físicament i psicològicament. Hi ha una companya que s'ha hagut de retirar perquè no estava preparada psicològicament... Volem preparar-nos per anar-hi el 2011, però si no està tot a punt de moment anirem a l'Atlas.

A més de fer muntanya, també practica altres esports, oi?

Sí, natació i bicicleta. També he fet atletisme –als divuit anys vaig començar a anar a l'estadi Serrahima, a Montjuïc–, submarinisme –vaig arribar fins als vint metres de profunditat–, hípica, ping pong... El muntanyisme és el primer esport que vaig practicar i l'últim



JOSEP MARIA CONTEL

Pardo, al quiosc de l'ONCE on treballa.

que deixaré. Ah! I ara faig també esquí de fons. És un esport fantàstic, que et permet gaudir de la natura. Sóc mem-

“Als vuit anys, un tumor cerebral em va deixar amb una hemiplegia dreta”

bre de la Comissió d'Esport Adaptat del Centre Excursionista de Catalunya, que fa possible que persones afectades de discapacitat física, paràlisi cerebral o ceguesa practiquin diferents esports, entre els quals l'esquí de fons, i m'he aficionat a la competició d'aquest esport.

A quins campionats ha participat?

Als campionats del món d'esquí de fons per a discapacitats de Salt Lake City, l'any 2002, i a la copa del món d'esquí de fons per a discapacitats, a Noruega, l'any 2003. A Noruega vaig aconseguir la quarta posició en la

meva categoria; per a mi va ser tot un rècord tenint en compte que hi participaven països com Finlàndia, Noruega, Escòcia i Rússia, on la pràctica de l'esquí és molt habitual. Aquí només podem entrenar-nos els caps de setmana d'hivern –sempre que hi hagi prou neu– i en llocs molt concrets. És curiós que molta gent d'aquests països se sorprengui que Espanya participi en aquest tipus d'esports: es pensen que només tenim sol i platges. A més, cada any faig la Marxa Beret, una gran festa de l'esquí de fons en la qual participen esquiadors d'una pila de nacionalitats.

Vostè va néixer al Poble Sec, oi?

Sí.

Quins records té del barri?

El nostre espai de joc era el carrer. Jugàvem a fet i amagar, a cavall fort... I els caps de setmana anàvem al cinema del carrer Tapioles. Jo també anava moltes vegades a Montjuïc: en recorriem els camins, pujàvem fins al castell... Aleshores ja m'encantava la natura, per a mi era com una droga. Sovint m'enduïa els amics del barri a fer excursions per Catalunya.

EL MILLOR WEB
PER TROBAR FEINA
A BARCELONA
bcn.cat/treball



BARCELONA
VA!
PER FEINA

#barcelonafeina

Barcelon@ctiva



Ajuntament de Barcelona