

**ENTREVISTA**

Pàg. 8



JOSEP MARIA CONTEL

**Clàudia Prat**

Gimnasta de trampolí

*"La meua vida gira al voltant de l'esport, al qual dedico moltes hores"*

**SOLIDARITAT**

Pàg. 4

**Associació per a la reinserció de dones**

Ajuda persones amb problemes personals greus

**ENTITATS**

Pàg. 6

**Club Bàsquet Alisos**

Gestionarà la pista  
Joan Pujades

**SERVEI PÚBLIC**

Pàg. 7

**Casa d'acollida per a dones que pateixen violència masclista**

**POLIESPORTIU**

Pàg. 7

**Pirena 2011**

La presentació omple la Nova Icària

PEPA ÀLVAREZ



## Sant Martí tindrà un nou casal de joves al carrer Pallars

**PATRIMONI**

S'ubicarà en una antiga fàbrica tèxtil del carrer Pallars

**ACTIVITATS**

El casal serà lloc de trobada dels joves del barri

**PARTICIPACIÓ**

Han participat en el projecte col·lectius i entitats juvenils

Pàg. 3



VICENTE ZAMBRANO

Joves a la ludoteca Maria Gràcia Pont.

## El Poblenou guanya una nova zona verda



VICENTE ZAMBRANO

Interior d'illa al carrer Pallars.

Un accés situat al cor de la rambla del Poblenou (números 77-91) condueix a l'edifici de la Ludoteca Maria Gràcia Pont. Fins ara, aquest equipament municipal estava isolat al mig d'un interior d'illa, amb l'única companyia de dues petites àrees enjardinades. La profunda transformació de la zona causada per la construcció del districte 22@ n'ha canviat el paisatge. Aquest espai interior s'ha convertit en una nova zona d'esbarjo per a veïns i passejants, i els tímids parterres tenen ara la companyia d'una gran àrea sembrada de plantes i palmeres. Aquest nou espai verd oxigena una àrea que fins a l'aplicació del 22@ es trobava força obsoleta.

Pàg. 5

**INFO ÚTIL****ATENCIÓ CIUTADANA**

Oficina d'Atenció Ciutadana (OAC) Districte  
Pl. de Valenti Almirall, 1.  
Teléfono d'informació 010  
(0,45 € IVA inclòs d'establiment de trucada, més  
0,06 cèntims IVA inclòs per minut tarifari per segon)  
Teléfono del civisme 900 226 226  
Sindicat de Greuges de Barcelona 93 413 29 00  
Ronda Sant Pau, 43-45, 3r.

**CENTRES CÍVICS I CULTURALS**

<b>C. cultural La Farinera del Clot</b> G. Via de les Corts Catalanes, 837.	93 291 80 80
<b>Centre cívic Besòs</b> Rambla de Prim, 87-89.	93 266 39 36
<b>C. cívic Poblenou-Can Felipa</b> Pallars, 277.	93 256 38 40
<b>Centre cívic Sant Martí</b> Selva de Mar, 215.	93 308 97 93
<b>Centre cívic Parc Sandaru</b> Buenaventura Muñoz, 21.	93 309 06 35
<b>Casal de barri La Palmera</b> Duada, s/n.	93 305 37 05
<b>Casal de barri La Pau</b> Pere Vergés, 1.	93 278 05 35
<b>Casal de barri Besòs</b> Cristóbal de Moura, 230.	93 313 29 42
<b>Casal de barri de Diagonal Mar</b> Selva de Mar, 22-32.	93 498 24 46
<b>C. de barri Bac de Roda-Poblenou</b> Camí antic de València, 96.	93 303 24 47
<b>Casal de barri Poblenou</b> Rambla del Poblenou, 49.	

**BIBLIOTEQUES**

<b>Bibl. pública Xavier Benguerel</b> Av. Bogatell, 17.	93 225 18 64
<b>Bibl. pública Alòs-Moner</b> Rbla. Prim, 87-89.	93 266 39 36
<b>Bibl. pública Sant Martí de Provençals</b> Selva de Mar, 215.	93 308 68 03
<b>Sala de lectura Clot</b> Clot, 21-25.	93 246 39 28
<b>Bibl. pública Poblenou</b> Joncar, 35.	93 485 66 22

**SERVEIS SOCIALS**

<b>Centre Clot-Camp de l'Arpa</b> G. Via de les Corts Catalanes, 837.	93 291 84 48
<b>Centre serveis socials Besòs</b> Rambla Prim, 87-89.	93 266 39 36
<b>Centre serveis socials Poblenou</b> Pallars, 277.	93 256 38 56
<b>Centre serveis socials Verneda</b> Selva de Mar, 215.	93 308 97 93

**GENT GRAN**

<b>Casal Joan Casanelles</b> Concili de Trento, 15-35	93 485 03 24
<b>Casal Joan Maragall</b> Bermejo, 1-5.	93 313 08 96
<b>Casal Paraguai-Perú</b> Paraguai, 11-15.	93 305 12 04
<b>Casal de gent gran Parc</b> Buenaventura Muñoz, 21.	93 300 62 78
<b>Casal de gent gran del Taulat</b> Llull, 220.	93 485 25 40
<b>Casal de gent gran Sant Martí</b> Selva de Mar, 215.	93 308 97 93
<b>Casal de g. gran Verneda Alta</b> Binèfar, 16-20.	93 305 17 54

**ALTRES SERVEIS**

<b>Arxiu municipal de Districte</b> Av. Bogatell, 17.	93 221 94 44
<b>C. de Normalització Lingüística</b> Clot, 228, 1r.	93 352 24 14

**SEGURETAT**

<b>U.T. Guàrdia Urbana Sant Martí</b> Espronceda, 146.	
<b>Comissaria Mossos d'Esquadra</b> Bolívia, 30-32.	
<b>Emergències Guàrdia Urbana</b>	092
<b>Emergències Mossos d'Esquadra</b>	088
<b>Teléfono únic d'emergències</b>	112
<b>Urgències sanitàries</b>	061
<b>Cos Nacional de Policia</b>	091
<b>Bombers</b>	080

**SALUT**

<b>CAP Vila Olímpica</b> Joan Miró, 17.	93 221 37 85
<b>CAP Poblenou</b> Lope de Vega, 132.	93 433 77 00
<b>CAP Besòs</b> Alfons el Magnànim, 57.	93 278 82 35
<b>CAP El Clot</b> Concili de Trento, 25.	93 303 73 00
<b>CAP Sant Martí</b> Pl. Infància, s/n (cantonada Fluvial)	93 307 04 12
<b>CAP La Pau</b> Pere Vergés, 3.	93 278 86 60
<b>CAP Passeig Maragall</b> Pg. Maragall, 52-54.	93 446 29 50
<b>CAP Ramon Turró</b> Ramon Turró, 337-339.	93 446 57 00
<b>CAP Paraguai</b> Paraguai, 17-19.	93 314 73 19

**L'AGENDA****MÚSICA****Divendres 4 de març  
Concert - improvisació**

21 h. Centre cívic Can Felipa (c. Pallars, 277).  
Concert de Roger Julià, baix; Estel-la Broto, flauta travessera; Francesc Sitges, teclat; David Faure, percussió, i David Sitges, bateria i laptop. Entrada 5 euros.

**Dissabte 19 de febrer  
Transglosadors +  
La tremenda clandestina**

20 h. Centre cívic La Farinera del Clot (Gran Via de les Corts Catalanes, 837).  
Concert que fusiona el cant improvisat tradicional amb el hip-hop, acompanyat per l'associació Cor de Carxofa.

**ACTIVITATS****Divendres 18 de febrer  
Fragments**

22.30 h. Centre cívic del Parc-Sandaru (c. Buenaventura Muñoz, 21).  
Cicle d'arts escèniques en format cabaret on tenen cabuda tot tipus de disciplines: teatre, música, dansa, circ, etc. Preu: 2 euros.

**Dimarts 1 de març  
Petit carnaval**

17.30 h. Centre cívic del Parc-Sandaru (c. Buenaventura Muñoz, 21).  
Carnestoltes amb tallers i concerts.  
Hi col·laboren: Espai 03, Petit Comitè, Mums, Tots i Diverpunt.

**A partir del 3 de març  
aDona't**

Centre cívic Besòs (rambla Prim, 87-89).  
Cicle de propostes i activitats dedicades a la dona que compta amb la col·laboració de grups i associacions de dones del barri del Besòs-Maresme.

**Del 3 al 5 de març  
Carnestoltes**

Centre cívic Besòs (rambla Prim, 87-89).  
Rua, ball, confetti i concurs de disfresses.  
Més informació al web del centre: www.ccbesos.org

**Dilluns 7 de març  
Docu +**

20 h. Centre cívic del Parc-Sandaru (c. Buenaventura Muñoz, 21).  
Projectió del documental *Morir de dia*, on quatre personatges viuen i moren sota el signe de la droga durant l'època de la Transició democràtica. Film realitzat per Laia Manresa i Jordi Dies.

**TEATRE****Divendres 18 de febrer  
Roxanne i Cyrano, records d'una absència**

22 h. Centre cívic La Farinera del Clot (Gran Via de les Corts Catalanes, 837).  
Acompanyada d'una monja cuidadora, Roxanne es passejarà per la seva memòria fent-la reviuir com si fos el moment present. Preu: 6,5 euros (carnet Tr3sC: 5 euros).  
Més informació a plumteatre@gmail.com

**EXPOSICIONS****Fins al 26 de febrer  
Els oblidats**

Centre cívic Besòs (rambla Prim, 87-89).  
Mostra fotogràfica de la situació que pateixen un bon nombre de nens nepalès amb alguna discapacitat psíquica i/o física. A càrrec de Bet Sabé Ribas.

**Del 26 de febrer al 12 de març  
14a Mostra d'audiovisuals i fotografia de muntanya**

Centre cívic La Farinera del Clot (Gran Via de les Corts Catalanes, 837).  
Exposició fotogràfica, documentals i conferències d'autors i participants de la mostra.

**INFANTILS****Dijous 17 de febrer  
Les butxaques del mar**

17.15 h. Biblioteca Poblenou-Manuel Arranz (c. Joncar, 35).  
Activitat inclosa al cicle Lletra petita, del programa Primeres passes, a càrrec d'Ada Cusidó.  
De 6 mesos a 3 anys.

**Diuenge 20 de febrer  
Matí infantil**

11 h. Centre cívic Besòs (rambla Prim, 87-89).  
Activitats infantils organitzades per la Colla Gegantera de la Verneda-Sant Martí i l'espectacle "Ralet ralet peti-  
tet", a càrrec de la companyia Ralet Ralet.

**Dissabte 26 de febrer  
Pluja de cançons, llamps i trons**

12 h. Biblioteca Xavier Berenguer (av. Bogatell, 17).  
Activitat inclosa al cicle Lletra petita, del programa Aperiitius musicals, a càrrec de Laia Torres i Carla Mora.  
D'1 a 4 anys. Preu: 3,5 euros.

**Dijous 3 de març  
El pi del gegant**

18 h. Biblioteca Poblenou-Manuel Arranz (c. Joncar, 35).  
Activitat inclosa al cicle Lletra petita, del programa Sac de rondalles, a càrrec d'Ignasi Potrony.  
A partir de 4 anys.



www.bcn.cat/publicacions  
bcnrevistes@bcn.cat



Ajuntament de Barcelona

# El casal de joves del Poblenou s'ubicarà al carrer Pallars



Joves a la ludoteca Maria Gràcia Pont.

VICENTE ZAMBRANO

**El nou casal de joves del Poblenou s'instal·larà en una antiga fàbrica situada al carrer Pallars, 207-217. Un total de 24 arquitectes han presentat la seva idea per al nou equipament**

**Daniel Romaní**

Un total de 24 arquitectes han respost a la convocatòria de BIMSA i han presentat la seva idea per al nou casal de joves del Poblenou, o sigui, el primer casal de joves que s'obrirà al districte de Sant Martí. Actualment està

acabant el procés de selecció del projecte definitiu, que s'executarà durant el proper mandat municipal, i que s'iniciarà després del maig d'aquest any 2011.

De moment, ja s'han decidit les principals característiques i la ubicació del nou equipa-

ment. Són nombroses les entitats del Poblenou que ocupen antigues fàbriques d'aquest barri que van quedar buides quan va acabar la seva activitat. El nou casal de joves no en serà una excepció: l'edifici on s'ubicarà pertany a l'antiga fàbrica de teixits "Lo-

cales y fuerzas industriales". Aquest edifici, que serà rehabilitat, es troba al carrer Pallars, 207-217.

El nou casal serà un dels principals llocs de trobada i d'activitats dels joves del Poblenou. A més, reunirà alguns serveis adreçats als joves ara dispersos pel barri, com són l'Antena jove del Poblenou, que ha començat la seva activitat al casal de barri del Poblenou (rambla del Poblenou, 49). També hi treballaran coordinadament els educadors de carrer.

El barri del Poblenou té un teixit associatiu juvenil important que genera activitats i projectes essencialment de caps de setmana. Hi ha força esplais i agrupaments escoltes, com ara l'esplai Movi Poblenou, l'agrupament escolta Rakxa, l'esplai Flor de Maig, Quatre gats del Taulat, l'esplai Pare Abraham, l'esplai Sant Pançaç i l'esplai Sagrat Cor, entre d'altres. També hi

ha nombroses associacions que alberguen activitats per a joves –unes quantes fundades fa un munt d'anys–, com són el casino l'Aliança del Poblenou, el Centre Moral i Cultural del Poblenou, l'Ateneu Flor de Maig, la Colla del Drac del Poblenou, la Colla dels Gegants del Poble-

*El nou casal serà un dels principals llocs de trobada i d'activitats dels joves del barri*

nou, el Centre Imatgeria Festiva de Sant Martí, Hangar, La Escocesa i El Niu, entre d'altres. També cal destacar les diverses activitats per a joves que tenen lloc al centre cívic Can Felipa. Però falta un equipament per a adolescents i joves que es reclama des de fa temps. Ara ja està definit.

**UN PROCÉS PARTICIPATIU**

La definició del nou casal ha comptat amb la participació d'una representació de col·lectius i entitats juvenils del Poblenou, que han constituït la Comissió de joves per al casal del Poblenou. A més, s'han realitzat enquestes entre els joves del barri. Al procés participatiu del Pla jobecn, els joves de Barcelona ja hi expressaven la demanda de tenir més espais de trobada.

**Què li sembla que el nou casal de joves del Poblenou s'instal·li en una fàbrica tèxtil?**



**Sònia Giordanino**  
Tècnica d'organització

*Perfecte, perquè sembla que casals per a joves no en tenim i tampoc no tenim gaires equipaments. Que s'ubiqui en un edifici antic i que el restaurin està molt bé, perquè així es manté una mica l'origen del barri.*



**Nuria Vallejo**  
Metgessa

*Bien, porque estará cerca del centro del barrio y por otra parte porque es una manera de aprovechar los edificios históricos.*

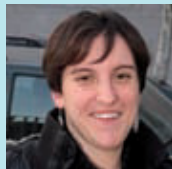

**Marta Moya**  
Membre de 9 Gats del Taulat

*Molt bé. L'edifici és patrimoni històric, és molt gran i hi podran caber molts projectes. Estaria bé que els joves puguin participar activament en la gestió del casal.*

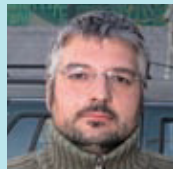

**Josan Minguera**  
Membre de La Jove 10

*Ens sembla bé. Recuperarem un edifici que serà un enllaç amb el futur. Els joves no som nosaltres, són els que vénen darrere. Caldrà veure, però, la seva participació.*



**Dolores Pedroche**  
Hoteleria

*Me parece bien, porque es algo para la juventud y es importante que se conserven los edificios históricos y que no se destruyan para hacer viviendas.*

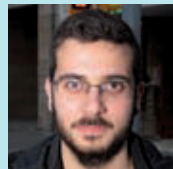

**Marc Pedret**  
Estudiant

*Perfecte, no hi ha cap organització que englobi tots els joves del Poblenou. És també important que els joves es facin sentir al barri. Una fàbrica tèxtil és un dels distintius del barri pel fet de ser barri obrer.*

**ÀLBUM HISTÒRIC**

J. M. Contel

**Els Herois de Gràcia (II)**

En plena revolta popular, el 18 de juliol de 1856, un grup d'oficials va quedar cercat a la Casa de la Marquesa per una multitud exaltada que va calar foc a la casa amb els militars, que van resultar morts, dins. El 22 de juliol, el general Zapatero, encarregat de la repressió al pla de Barcelona, va ser reforçat amb tropes arribades des de Mallorca i amb una àmplia dotació d'artilleria. Va desplegar totes aquestes tropes i va combatre la insurrecció a sang i foc. El resultat final fou d'uns seixanta-tres militars i uns quatre-cents civils morts.

En la desfeta, un grup de graciencs que van fugir de la vila van ser perseguits i, mentre encara lluitaven, foren capturats a Sallent. Traslladats a Barcelona, van ser conduïts fins a Gràcia on foren afusellats, sense cap judici, el 28 de juliol. Dies després va ser detingut un geperut molt apreciat a Gràcia i el 4 d'agost fou executat. Un any més tard es va detenir un altre geperut, que sí que havia estat vinculat als fets i només fou condemnat a deu anys de presó.

Poques setmanes després de la Revolució de setembre de 1868, encapçalada pel general Prim, els veïns de Gràcia van fer una col·lecta popular per col·locar al cementiri del Poblenou una placa de marbre en record d'aquells homes.

El pas dels anys i la intempèrie van anar erosionant aquesta placa fins que el 2009 es va desplomar i escampar esmicolada pel terra del cementiri. Donada la importància del que representava, Cementiris de Barcelona va reposar la placa a petició del Taller d'Història de Gràcia, el qual comptà amb la col·laboració del Grup 1850 i del Districte de Gràcia.

**Si té fotografies o documents del seu barri, en pot fer donació a l'Arxiu Municipal del Districte, 93 443 22 65**



Inauguració de la nova placa en record dels herois de Gràcia de 1856, al cementiri de Poblenou, el 30 d'octubre de 2010. (Foto: Josep Maria Contel.)

**SOLIDARITAT****Dones amb problemes personals greus reben l'ajuda d'ARED**

**ARED ajuda les dones en risc d'exclusió social a reinserir-se. Ofereix un acompanyament total, cursos de formació professional i facilita la inserció laboral**

Daniel Romaní

L'any 1994, cinc dones privades de llibertat del centre penitenciari de Wad-Ras, una voluntària i una monitora de confecció –que avui és presidenta de la Fundació ARED, María Teresa Rodríguez– van crear un petit taller de confecció per aconseguir una alternativa professional que els permetés una reinserció digna a la societat. Aquest és l'origen d'ARED (Associació per a la Reinserció de Dones), que des d'aleshores ha ajudat més d'un miler de persones, majoritàriament dones, procedents de centres penitenciaris i serveis socials, a reinserir-se a la societat.

La Fundació ARED, que té la seu al carrer Zamora, 103-105, ofereix un acompanyament total de la persona atesa, cursos de formació professional en els àmbits de la confecció industrial, l'hostaleria, l'artesanía i auxiliars a domicili, i la possibilitat de realitzar



CAROLINA GARCIA

Una professora i una alumna d'un curs de la Fundació ARED.

pràctiques en una empresa. Els professionals i voluntaris d'ARED treballen, doncs, per aconseguir que les persones en risc d'exclusió social siguin autònomes. Tots els seus projectes estan

**ARED treballa perquè les persones en risc d'exclusió social puguin ser autònomes**

orientats cap a la inserció. "Estem al costat dels més vulnerables, convençuts que no hi ha cap ésser humà irrecuperable, per greu que sigui la seva situació, si se li ofereix l'ajuda apropiada", afirma María Teresa Rodrí-

guez, presidenta de la Fundació ARED. "Per a nosaltres no hi ha casos perduts", subratlla. María Teresa Rodríguez també posa de manifest la flexibilitat de la Fundació que presideix: "No són les persones les que han d'encaixar en el nostre projecte, sinó els nostres projectes els que han de ser capaços de donar resposta a les necessitats canviants de les persones que atenem". Finalment, destaca: "Som crítics a l'hora de denunciar els obstacles en l'accés als drets de les persones".

**Més informació:**

**Fundació ARED**  
**C. Zamora, 103-105**  
**Tel. 93 351 38 65**  
**www.fundacioared.org**

**EL TAULELL**

Joan Anton Font



JULIO PARRALO

Hi venen vi a granel.

**Una pubilla molt entrada en anys**

Tot i el nom juvenívol de La Pubilla del Taulat, aquest bar-bodega de jove en té ben poc, ja que és del 1886, com fa saber el rètol de l'entrada. L'esperit, però, sí que es manté jove. Abans bar i bodega ocupaven un únic espai, fins que l'any 1968 es va construir la paret que els separa. Des d'aquest any porta el negoci la mateixa família. Primer se'n feia càrrec l'Àngel López, i ara els fills, el Jesús, que porta la bodega, i el Miquel Àngel, que porta el bar. A la bodega, hi veiem els barrils amb que serveixen el vi a granel. El Jesús ens diu

que tot i ser un costum arrelat sobretot en la gent gran, cada cop hi ha més joves que en compren. També tenen vi en ampolla, principalment de denominacions d'origen catalanes i espanyoles. El bar és un lloc molt conegut per les tapes i que aplega molta gent que hi va a fer el vermut. Destaquen les braves, les anxoves, els calamars... tot fet al moment.

**La Pubilla del Taulat**  
**C. Amistat, 12**  
**Telèfon: 93 225 34 20**

# Més espai verd per a ús ciutadà als terrenys del 22@



Detall de l'interior d'illa del carrer Pallars.

VICENTE ZAMBRANO

## La transformació urbanística del Poblenou fomenta la creació de noves zones de lleure a l'aire lliure

**Belén Ginart**

L'ampliació de la superfície destinada a zona verda i de la xarxa d'equipaments del districte de Sant Martí són dos elements indissociables del desplegament del 22@. Al mateix temps que l'antic teixit industrial i fabril del Poblenou s'encara cap al futur i es converteix en territori capdavanter en matèria de noves tecnologies, es creen noves zones de lleure a l'aire lliure i s'eixamplen els serveis adreçats a la ciutadania. Neixen noves empreses, es construeixen més habitatges, però el districte s'oxigena amb més espais públics a l'aire lliure. Així ho preveu el Pla especial de reforma interior (PERI), amb les directrius del qual s'ha materialitzat una nova urbanització de l'illa compresa entre els carrers Pallars,

Llacuna, Pujades i rambla del Poblenou. Aquesta àrea, antigament ocupada per construccions obsoletes, amb baixa ocupació, s'ha revitalitzat amb noves edificacions, com la promoció de 39 habitatges públics i 59 places d'aparcament que es troba actualment en fase de construcció. A l'interior d'aquesta illa hi

### Un nou interior d'illa amb plantes i palmeres esponja el districte

havia fins ara dues petites zones enjardinades que donaven pas a la Ludoteca Maria Gràcia Pont. La nova urbanització ha permès ampliar la zona verda i obrir per a l'ús de veïns i passejants prop de 3.800 m<sup>2</sup>, amb terres sembrats de plantes i

amb palmeres i bancs per al descans.

La nova urbanització ha anat a càrrec de la junta de propietaris, tal com també preveu el PERI. En virtut de la revaloració dels terrenys que comporta el 22@, els propietaris de l'espai tenen l'obligació de compensar el conjunt de la ciutadania amb la cessió de sòl per a equipaments i la urbanització d'espais públics, els quals un cop finalitzats passen a ser de gestió municipal.

Aquest interior d'illa recuperat per a ús ciutadà serà un espai obert durant les hores diürnes. Per raons de seguretat, a fi d'evitar actes incívics, romandrà tancat de nit mitjançant una tanca metàl·lica que voreja tota l'illa. La urbanització d'aquesta placeta interior estarà totalment finalitzada quan s'acabi la construcció de l'edifici d'habitatges públics; l'àrea confrontant amb aquesta promoció de pisos s'ha deixat sense acabar a fi d'evitar que les obres la puguin fer malbé.

## → NOTÍCIES

### Descobreix la teva història

Amb aquest lema s'han posat en marxa uns itineraris històrics per Barcelona que tenen com a objectiu divulgar la història i el ric patrimoni dels barris de la ciutat. La iniciativa dels Grups de Recerca Local arrenca amb cinc rutes que segueixen el rastre de la Setmana Tràgica a diferents districtes. Entre ells, el de Sant Martí, on es fa l'itinerari "La Setmana Tràgica al Clot-Camp de l'Arpa". Més informació: IRMU. T. 977 40 17 57 [www.sre.urv.cat/irmu/itineraris/index.php](http://www.sre.urv.cat/irmu/itineraris/index.php)

### Itineraris pel 22@Barcelona

El districte 22@Barcelona fa deu anys, bon moment per descobrir *in situ* la transformació urbanística, econòmica i social que ha experimentat aquesta antiga zona industrial del Poblenou. L'Ajuntament ha editat un mapa-guia amb tres itineraris (patrimoni històric i artístic del Poblenou, innovació tecnològica i empresarial, i espais públics i culturals) que es pot descarregar a [www.22barcelona.com](http://www.22barcelona.com).



VICENTE ZAMBRANO

### Artistes del Camp de l'Arpa i del Clot

L'Associació d'Artistes del Clot-Camp de l'Arpa s'ha presentat públicament amb una exposició al centre cultural La Farinera del Clot (Gran Via de les Corts Catalanes, 837), que es pot visitar fins al 19 de febrer. Un conjunt d'obres plàstiques, visuals, musicals i també escrites mostren l'art que es crea en aquest barri.

### El CB Alisos puja a primera catalana

El Club de Bàsquet Alisos va pujar a Primera Catalana la temporada passada, i amb aquest motiu va rebre un dels premis Campions que atorga *El Mundo Deportivo*. Aquests guardons distingeixen els equips catalans que han pujat de categoria. El Club de Bàsquet Alisos es va crear el 1962 i té la seu al carrer Agricultura ([www.cbalisos.com](http://www.cbalisos.com)).

# El nou carrer de Sant Ramon de Penyafort ja és una realitat



Els alcaldes de Barcelona i de Sant Adrià, el dia de la inauguració.

VALENTI VIÑAS

**Daniel Venteo**

El passat 23 de gener, els alcaldes de Barcelona, Jordi Hereu, i de Sant Adrià del Besòs, Jesús M. Canga van donar la benvinguda a la transformació de la ronda de Sant Ramon de Penyafort. Aquest tram del carrer, de prop d'un quilòmetre d'extensió, entre la Gran Via de les Corts Catalanes i el carrer de Ramon Llull, és la primera actuació del projecte que con-

nectarà sense obstacles el barri de la Sagrera —on es construirà l'estació de l'AVE— i la zona del Fòrum, millorant la connectivitat entre Sant Andreu i Sant Martí. L'obra es fa en diferents fases, tant per la seva complexitat com per reduir les molèsties als veïns i veïnes. La remodelació vol millorar la qualitat de l'espai urbà. El nou carrer es caracteritza per ser més amable amb els vianants

ja que s'ha renovat la pavimentació, s'han guanyant nous espais per a la trobada, i s'ha millorat l'accessibilitat. També s'ha renovat l'arbrat, l'enllumenat, el mobiliari urbà i s'ha incorporat un carril bici. Les obres han significat una inversió de prop de 8 milions d'euros per al barri. Coincidint amb les obres, també s'ha millorat l'aparcament situat en el tram entre Cristòfol de Moura i Gran Via.

## EQUIPAMENTS

# Club Bàsquet Alisos, gestor de la pista Joan Pujades



Francesc Narváez i Josep M. Machado durant la firma del conveni.

## Pere S. Paredes

El 29 de desembre de l'any passat, el Districte de Sant Martí i el Club Bàsquet Alisos van signar el conveni de cessió d'ús de la pista Joan Pujades, que a partir d'ara gestionarà aquest club. A l'acte de signatura del conveni i lliurament de claus

entre el regidor del Districte, Francesc Narváez, i el president del CB Alisos, Josep Maria Machado, es va destacar la importància que tindrà la reobertura de la pista com a element integrador de la gent del barri i com a espai per a la pràctica esportiva. Josep Maria Machado creu que el mo-

ment de la cessió ha estat l'encertat i s'ha produït just en un moment de gran expansió del club amb l'assoliment de fites esportives tan importants com l'ascens a primera divisió del club de Sant Martí.

En el conveni, a més a més de plantejar-se la gestió de la instal·lació i les futures programacions esportives, s'aposta per la implantació d'un programa d'entrenaments dels equips de les diverses categories del CB Alisos, com també de la celebració en aquestes pistes de competicions oficials i dels torneigs que el club organitzi.

No fa gaire s'han dut a terme millores d'adequació i remodelació de la instal·lació esportiva, amb treballs d'intervenció i millora dels vestidors i de les oficines i reconversió de l'antiga pista de futbol-sala en una pista de bàsquet multidisciplinària amb instal·lació de dues cistelles reglamentàries mòbils i quatre cistelles de minibàsquet.

## Més informació:

**Club de Bàsquet Alisos**  
**C. Agricultura, 204**  
**Telèfon: 93 278 04 33**  
**www.cbalisos.com**

## LLIBRES

## Esport des del segle XIX

Un viatge fotogràfic a la vocació esportiva de Barcelona i dels barcelonins des del final del segle XIX, on no falta el record dels Jocs Olímpics de 1992. Amb textos de Carles Santacana, professor d'Història Contemporània de la Universitat de Barcelona.

## Barcelona Esport

Edita: Ajuntament de Barcelona  
 PVP: 20 euros



## ★ ELS GRUPS MUNICIPALS OPINEN

### El valor de la feina ben feta

**PSC. Francesc Narváez**



S'acaba el mandat i els ciutadans poden valorar la feina realitzada per aquest equip de govern. Un gran nombre d'equipaments i serveis s'han creat i millorat per als nostres veïns i veïnes al districte, el balanç és clar i demostrable: centre d'assistència primària, casals de barri, casal de gent gran, escoles bressol, escoles i instituts, biblioteques, residències per a persones amb disminució, millores en equipaments esportius, centres de serveis socials, casals infantils, aparcaments, urbanitzacions de carrers i millores en l'espai públic. La feina és inqüestionable, Barcelona i el districte no poden permetre que s'aturi aquest progrés clar i que ens avala. Barcelona és la ciutat espanyola que més diners inverteix per habitant. La proximitat es demostra en fets i aquesta és la nostra carta de presentació per al present i l'aval per al nostre futur. Fugim de missatges catastrofistes i lluitem per la Barcelona del futur, capital del Mediterrani.

### La Sagrada Família abans que Almogàvers?

**CiU. Eduard Freixedes**



Acabaran abans la Sagrada Família que les obres d'Almogàvers? Aquesta és una pregunta que cada vegada es fa més gent al Poblenou. Ja fa uns quants anys que el carrer Almogàvers està del revés per unes obres del 22@, sovint fantasmagòriques, perquè, no hi ha ningú treballant darrere les tanques. Unes obres que són l'extrem de la desídia amb què aquest govern fa les coses. Tots hem patit alguna obra que s'eternitza inexplicablement. Obres que, per altra banda, no és fan bé i que s'han de tornar a fer. En aquest sentit entendreu que, per manca d'espai, no faci una relació dels carrers i les places amb rajoles que ballen uns mesos després de la seva inauguració. Tot plegat demana un canvi en la manera de fer les coses. Les obres les hem de programar per minimitzar els problemes a veïns i veïnes i hem de garantir-ne la qualitat. Sembla obvi, però després de 32 anys al poder els socialistes ho han oblidat. Em podeu trobar a: efreixedes@bcn.cat

### Prohibim el nudisme a Sant Martí

**PPC. Emma Balseiro**



La perseverança del PP per recuperar la convivència ciutadana i el civisme a la zona de platges de Sant Martí ha fet que Hereu i Trias rectifiquin i vulguin prohibir ara el nudisme al carrer quan els darrers 5 anys hem demanat aquesta prohibició sense rebre cap suport. Però, si realment Hereu i Trias volen prohibir immediatament el nudisme tenen l'oportunitat de sumar-se a la nostra proposta presentada al 2007 que podria entrar en vigor immediatament, ja que ha passat tots els tràmits. Des del PP defensem endurir les sancions a qui vagi nu o seminu fora de les zones habilitades sense necessitat del requeriment previ de la Guàrdia Urbana que no té cap efecte. Sant Martí ha de centrar sus esfuerzos en prioridades como mejorar la convivencia además de crear ocupación, la atención a las personas, firmeza contra la delincuencia y una inmigración integrada que cumpla la ley. En definitiva, recuperar la mejor Barcelona, la ciudad de la que nos sentimos orgullosos.

### Nous casals per a gent gran activa

**ICV-EUiA. Ricard Gomà**



Barcelona disposa d'una àmplia xarxa de 75 casals públics de gent gran, que arriben al conjunt de barris. En aquest mandat, hem invertit més de 20 milions d'euros a remodelar-ne integralment una desena, com el casal de Sant Martí, i construir nous edificis per a 14 equipaments més, com el del Parc Sandaru i el Joan Casanelles. Al costat de l'esforç inversor en els espais, que ha suposat també ampliar la xarxa en tres equipaments nous –un d'ells, el casal Quatre Cantons del Poblenou–, hem impulsat un canvi de model per modernitzar els usos i el funcionament dels casals, incorporant-hi la participació de les persones usuàries en la gestió, i aportant-hi prop de 50 dinamitzadors socials. Avui els casals, amb unes 98.000 persones usuàries al conjunt de la ciutat, ofereixen serveis d'orientació, activitats d'oci, tallers nombrosos, i aules d'informàtica per fer front al repte de superar la fractura digital que pateixen les persones grans.

### Suport a les persones

**ERC. Ester Capella**



A Esquerra ens preocupen les persones. Durant aquest mandat Esquerra ha forçat el govern municipal del PSC i ICV a aplicar les nostres propostes a través dels Pressupostos; el resultat han estat 242 milions d'euros –decidits per ERC– que han servit per pal·liar els efectes de la crisi, per potenciar la capitalitat de Barcelona i per fer una Barcelona millor. Des de l'oposició hem fet passes per defensar el manteniment de l'Estat del Benestar i cap a la consolidació de Barcelona com a capital de Catalunya a escala internacional. Algunes d'aquestes mesures són: ampliació de les partides per a beques de menjador escolar, increment de les bonificacions de l'IBI a les famílies monoparentals i famílies nombroses, congelació d'impostos i taxes durant els anys 2010 i 2011, gratuïtat dels equipaments esportius municipals per a les persones aturades, duplicació de les ajudes per a la rehabilitació, etc.

**POLIESPORTIU**

# La Pirena Advance concentra més de 20.000 persones a la platja

**L'exhibició de gossos i trineus ha estat el principal focus d'atenció en una jornada en què l'esport del múixing s'ha apropiat al públic barceloní**

**Alexandra Rubio**

**A** bans de començar la ruta blanca dels Pirineus, per un dia, la Pirena Advance va canviar la neu per la sorra de la platja de la Nova Icària. Nombroses famílies van assistir el passat diumenge 16 de gener a la gran festa de presentació de la 21a edició de la Pirena Advance. Des de les deu del matí i fins a les dues de la tarda, un públic de totes les edats va poder gaudir d'una sèrie de tallers infantils, educació canina en positiu, veterinaris interactius, documentals sobre Pirena i exhibicions de trineus, molt ben acollides aquestes últimes entre els assistents. Alguns van aprofitar per passejar els seus gossos i informar-se sobre l'atenció i el manteniment d'aquests animals als més de vint estands de diferents associacions canines que es van muntar a la platja. Segons l'Anna, una de les responsables de l'estand de la marca Pirena: "La jornada d'a-



Una de les activitats de Pirena a la platja de la Mar Bella.

PEPA ALVAREZ

vui és una crida perquè la gent segueixi aquest esport. Molta gent ha vingut amb els gossos expressament i et demanen el programa de Pirena, perquè volen veure algunes etapes concretes de la ruta com l'arribada dels gossos, etc."

*15 protectores catalanes han fomentat l'adopció responsable dels animals que tenen acollits*

El matí també va servir per donar suport a la festa de l'adopció que promou la Fundació Affinity. Diver-

ses protectores van comptar amb un espai a la platja per donar a conèixer la seva tasca. La desfilada dels seus gossos va aconseguir que una vuitantena d'aquests animals sortissin de la platja amb nous amos.

La Pirena Advance 2011 recorre en 14 etapes més de 300 quilòmetres des del punt més a l'oest de Candanchú fins a la part est de La Molina, i passa pel Pirineu aragonès, català, francès i andorrà. La ruta es fa en dues setmanes, enguany del 6 al 19 de febrer.

**Més informació:**  
[www.pirena.com](http://www.pirena.com)

**MULTIMÈDIA**

**TELEVISIÓ**

**BTV**

"Connexió Barcelona".  
De dilluns a divendres, de 18 a 19.45 h  
"Info Barris". Dijous, 13.05 h.  
Canal 26 TDT  
[www.btv.cat](http://www.btv.cat)  
[www.btvnoticies.cat](http://www.btvnoticies.cat)

**Sant Martí Televisió**

[www.tvclot.com](http://www.tvclot.com)

**PUBLICACIONS**

**La Veu de Sant Martí de Provençals**

AVV Sant Martí de Provençals  
Andrade, 176, baixos. Tel. 93 314 17 04  
[santmarti.prove@yahoo.es](mailto:santmarti.prove@yahoo.es)

**El Butlletí**

AVV Clot-Camp de l'Arpa  
Joan Sibelius, 3. Tel. 93 232 46 10

**Poblenou**

AVV del Poblenou  
Pallars, 277. Tel. 93 266 44 41

**A tot esport**

Associació Sant Martí Esport  
Campo Arriaza, 99. Tel. 93 266 44 41

**Línia Sant Martí**

[www.liniasantmarti.comunicacio21.cat](http://www.liniasantmarti.comunicacio21.cat)

**INTERNET**

**Barcelona Cultura**



En el nou web de Barcelona Cultura trobareu informació sobre tots els actes culturals de la ciutat, amb notícies, vídeos l'agenda i molt més.  
[www.barcelonacultura.bcn.cat/](http://www.barcelonacultura.bcn.cat/)

**Web de vacances d'hivern**



En aquest espai trobareu tota la informació sobre les activitats que ofereix l'Ajuntament durant les vacances d'hivern dels nens i les nenes.  
[www.bcn.cat/vacanceshivern](http://www.bcn.cat/vacanceshivern)

**SERVEI PÚBLIC**

## Casa d'acollida d'urgències per a les dones maltractades

**D.R.**

L'Ajuntament ha obert una casa d'acollida d'urgències per a les dones que pateixen violència masclista i per als seus fills i filles. El centre té deu habitacions i pot acollir fins a 27 persones. És per a una estada curta –no més de dues setmanes. Té per objectiu proporcionar un espai de seguretat i suport a la dona, per tal que pugui reflexionar sobre la seva situació i sobre les diferents alternatives possibles, ajudar-la perquè pugui explicar-la als seus fills i filles, si en té, i assegurar la cobertura de les seves necessitats bàsiques d'allotjament, manutenció i salut. A més, té la funció de



VICENTE ZAMBRANO

proporcionar-li atenció educativa i psicològica mentre dura l'acolliment d'urgència, de manera complementària amb l'atenció social i jurídica que proporciona l'Equip d'Atenció a les Dones (EAD). L'acolliment d'urgència és un servei per a la dona maltractada que ha decidit abandonar d'immediat la seva llar i hi ha risc que la persona agressora la pugui localitzar i amenaçar o agredir a ella, als seus fills o a les persones del seu entorn disposades a acollir-la.

**Més informació:**

**Telèfon d'urgències:**  
900 900 120

**A partir de març:**  
Equip d'Atenció a les Dones  
C. Garcilaso, 23-27  
Tel. 93 243 37 10  
[www.bcn.cat/dones](http://www.bcn.cat/dones)

**ENTREVISTA****Clàudia Prat**, gimnasta de trampolí

# “La meva vida gira al voltant de l'esport, al qual dedico moltes hores”

Des de ben petita, la Clàudia Prat veia clar que volia ser gimnasta. Els salts i les tombarelles li agradaven molt i als onze anys va descobrir el trampolí a Sant Martí, una modalitat en la qual ha arribat a ser la millor d'Espanya i a ser reconeguda mundialment



**Josep Maria Contel**

## Què és la gimnàstica de trampolí?

És un esport acrobàtic que consisteix a fer dos exercicis de deu piruetes i salts mortals diferents en uns trenta segons, amb la fi de aconseguir la major puntuació possible, tenint en compte la dificultat dels salts i la seva execució envers el codi imposat.

## Per què li va interessar aquesta modalitat?

Perquè és una combinació de força, coordinació i elegància.

## Quan el va començar a practicar?

Als onze anys, però de manera professional fa nou anys que m'hi dedico.

## Què vol dir professional?

Que la meva vida gira al voltant de l'esport, al qual dedico moltes hores i poso alhora molta il·lusió per poder aconseguir els diferents objectius que em proposo.

## En què ha canviat la seva vida l'esport?

Segurament, als ulls de persones no implicades en aquest món, pot semblar que he perdut una part de la meva ado-

lescència, però jo sé que he guanyat en experiències que m'han ajudat a madurar com a persona i que realment em fan feliç. Gràcies a l'esport, he viatjat molt i he conegut molta gent i el més important és que he trobat una família en el món del trampolí.

## Què és el més difícil del trampolí?

Aquest és un esport molt tècnic on el més petit error pot traduir-se en una caiguda, per això he d'entrenar-me intensament i fer-ho meticulosament. Has d'anar guanyant coordinació per aconseguir controlar el teu cos quan estàs a l'aire i aconseguir fer els girs i els mortals que tu vulguis...

## Digui'm...

A més a més, és un esport que desperta emoció entre els espectadors, perquè és molt visual i s'hi combina la perillositat amb el control. Hi ha molta gent que ha fet trampolí que ha acabat com a acrobata.

## Vol dir al circ?

Sí, els circs intenten captar gent que hagi practicat el trampolí, ja que la nostra tècnica i la nostra espectacularitat a l'aire és el que necessiten per als seus espectacles. Al Circ du Soleil, la majoria d'acrobates procedeixen del salt de trampolí.



Clàudia Prat, al poliesportiu de la Verneda.

JOSEP MARIA CONTEL

## En quins campionats importants ha participat?

En diferents campionats d'Europa, copes del món i campionats del món.

## I els Jocs Olímpics?

Aquesta és una competició molt elitista en la qual solament participen els setze millors gimnastes del món i en la qual

## Emocionant?

Molta satisfacció. Em vaig sentir com recompensada pels durs entrenaments i les hores passades fent esport.

## Recomanaria a la gent jove que el practiqués?

Sí, perquè és un esport molt divertit i emocionant. Pots superar-te cada dia, i és molt recomanable per a tothom.

## Com a esportista se sent reconeguda al país?

Em sento reconeguda per la gent del meu esport, però m'agradaria que fos més present als mitjans de comunicació, perquè tothom pogués gaudir dels nostres èxits i aprengués a apreciar aquest esport, ara desconegut per tanta gent.

## I a l'Associació Sant Martí Esport, com va arribar-hi?

Era un club que m'oferia fer l'esport que m'agradava i que es preocupen molt perquè aquesta disciplina vagi endavant. S'ha de dir que els cinc millors gimnastes nacionals de trampolí pertanyen a aquest club i estan en el CAR de Sant Cugat.

## A banda de l'esport, fa alguna cosa més?

Curso quart de Publicitat i Relacions Públiques a la Universitat Autònoma.

*“El més important és que he trobat una família en el món del trampolí”*

encara no he pogut prendre part, ja que en el darrer campionat classificatori vaig assolir la plaça disset i vaig quedar-ne a les portes. Però estem entrenant-nos molt intensament i amb il·lusió per intentar anar a Londres el 2012.

## Què sent quan participa en un campionat del món?

Que és l'hora de la veritat, que he m'entrenat molt durament per a aquella fita i que és el moment de fer-ho el millor que sàpiga.

## La seva millor classificació?

El tercer lloc en una copa del món.



## Entre tots fem una Barcelona més neta!

Disposes d'apagadors i cendrers de cigarretes a totes les papereres de la ciutat.

Demana el teu cendrer de butxaca gratis a l'estanc.

