

ENTREVISTA

Pàg. 8

**Joan Carles Luque i Jordi Fossas**

Autors de "Poblenou. Recull gràfic, 1886-1977"

"Tothom que tingui fotografies antigues està convidat a col·laborar en aquesta crònica gràfica"

ENTITATS

Pàg. 4

Aula de Formació per a Adults La Verneda

Un suport imprescindible en temps de crisi

ACTIVITATS

Pàg. 6

Passejades literàries pels barris

Entre els mesos d'abril i novembre

SERVEI PÚBLIC

Pàg. 7

Nou servei de recepció de residus domèstics amb amiant

POLIESPORTIU

Pàg. 7

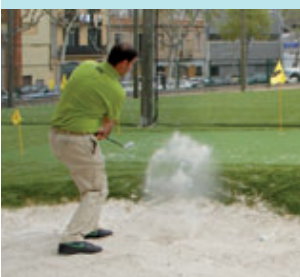
Els aficionats al golf tenen un punt de reunió a Sant Martí

Millores a tres grans instal·lacions esportives

CAMP DEL JÚPITER

Se'n reformen els vestidors i altres elements malmesos

POLIESPORTIUS

Es cobreixen els camps d'esports del Clot de la Mel i de La Palmera

INVERSIÓ

La inversió és de més de 2 milions i mig d'euros

Pàg. 3



On anar a votar per decidir la nova avinguda Diagonal



Banderoles anunciant la votació de la consulta, a la Diagonal.

Han passat gairebé dos anys des que es va decidir impulsar la reforma de la Diagonal per convertir aquesta via emblemàtica, projectada per Ildefons Cerdà al segle XIX, en un gran passeig, amable per a les persones i amb més presència del transport públic. Després d'un procés participatiu sense precedents, arriba el moment de decidir. Del 10 al 16 de maig, prop d'un milió i mig de barcelonins podran participar en la que serà la primera consulta popular electrònica que es fa en una gran ciutat i decidir com volen que sigui la Diagonal del futur. Sulevard, rambla o deixar-la tal com està? A la pàgina 5 trobareu informació sobre com votar i els punts habilitats per fer-ho.

INFOÚTIL**ATENCIÓ CIUTADANA**

Oficina d'Atenció Ciutadana (OAC) Districte
Pl. de Valenti Almíral, 1.
Telèfon d'informació 010
(0,45 € IVA inclòs d'establiment de trucada, més
0,06 cèntims IVA inclòs per minut tarifari per segon)
Telèfon del civisme 900 226 226
Síndica de Greuges de Barcelona 93 413 29 00
Ronda Sant Pau, 43-45, 3r.

CENTRES CÍVICS I CULTURALS

C. cultural La Farinera del Clot 93 291 80 80
G. Via de les Corts Catalanes, 837.
Centre cívic Besòs 93 266 39 36
Rambla de Prim, 87-89.
C. cívic Poblenou-Can Felipa 93 256 38 40
Pallars, 277.
Centre cívic Sant Martí 93 308 97 93
Selva de Mar, 215.
Centre de barri La Palmera 93 305 37 05
Duada, s/n.
Centre de barri La Pau 93 278 05 35
Pere Vergés, 1.
Centre de barri Besòs 93 313 29 42
Cristòbal de Moura, 230.
Centre de barri de Diagonal Mar 93 498 24 46
Selva de Mar, 22-32.
Centre cívic Parc Sandaru 93 309 06 35
Buenaventura Muñoz, 21.

BIBLIOTEQUES

Bibl. pública Xavier Benguerel 93 225 18 64
Av. Bogatell, 17.
Bibl. pública Alòs-Moner 93 266 39 36
Rbla. Prim, 87-89.
Bibl. pública Sant Martí de Provençals 93 308 68 03
Selva de Mar, 215.
Sala de lectura Clot 93 246 39 28
Clot, 21-25.
Bibl. pública Poblenou 93 485 66 22
Joncar, 35.

SERVEIS SOCIALS

Centre Clot-Camp de l'Arpa 93 291 84 48
G. Via de les Corts Catalanes, 837.
Centre serveis socials Besòs 93 266 39 36
Rambla Prim, 87-89.
Centre serveis socials Poblenou 93 256 38 56
Pallars, 277.
Centre serveis socials Verneda 93 308 97 93
Selva de Mar, 215.

GENT GRAN

Casal Joan Casanelles 93 485 03 24
Pl. Joan Casanelles, s/n.
Casal Joan Maragall 93 313 08 96
Bermejo, 1-5.
Casal Paraguai-Perú 93 305 12 04
Paraguai, 11-15.
Casal de gent gran Parc 93 300 62 78
Buenaventura Muñoz, 21.
Casal de gent gran del Taulat 93 485 25 40
Llull, 220.
Casal de gent gran Sant Martí 93 308 97 93
Selva de Mar, 215.
Casal de g. gran Verneda Alta 93 305 17 54
Binefar, 16-20.

ALTRES SERVEIS

Arxiu municipal de Districte 93 221 94 44
Av. Bogatell, 17.
Agència tributària Poblenou 93 308 51 66
Josep Pla, 163.
C. de Normalització Lingüística 93 352 24 14
Clot, 228, 1r.

SEGURETAT

U.T. Guàrdia Urbana Sant Martí
Espronceda, 146.
Comissaria Mossos d'Esquadra
Bolivia, 30-32.
Emergències Guàrdia Urbana 092
Emergències Mossos d'Esquadra 088

SERVEIS URGENTS

Telèfon únic d'emergències 112
Urgències sanitàries 061
Cos Nacional de Policia 091
Bombers 080

SALUT

CAP Vila Olímpica 93 221 37 85
Joan Miró, 17.
CAP Poblenou 93 433 77 00
Lope de Vega, 132.
CAP Besòs 93 278 82 35
Alfons el Magnànim, 57.
CAP El Clot 93 303 73 00
Concili de Trento, 25.
CAP Sant Martí 93 307 04 12
Pl. Infància, s/n (cantonada Fluvial)
CAP La Pau 93 278 86 60
Pere Vergés, 3.
CAP Passeig Maragall 93 446 29 50
Pg. Maragall, 52-54.
CAP Ramon Turró 93 446 57 00
Ramon Turró, 337-339.
CAP Paraguai 93 314 73 19
Paraguai, 17-19.

L'AGENDA**EXPOSICIONS****A partir del 23 de maig**
Diari d'una paret

Centre cívic Can Felipa (c. Pallars, 277)
Dibuixos a la paret, de Laura Marquès.

De l'1 a l'11 de juny
Defensors/res dels drets humans

Centre cívic Besòs (rambla Prim, 87-89)
Amnistia Internacional i la fotògrafa Sofia Moro han desenvolupat aquesta exposició de retrats de persones.

INFANTILS**Dimarts 18 de maig**
Doctora Galipàndria

A les 18 h. Biblioteca Sant Martí de Povençals (c. Selva de mar, 215)

Activitat dins del cicle Lletra petita, inclosa al programa Sac de rondalles.

Dissabte 29 de maig
Va de vent

A les 12 h. Biblioteca Xavier Benreguel (av. Bogatell, 17)
Activitat dins del cicle Lletra petita, inclosa al programa Aperitius musicals.

Dijous 3 de juny
El nen gris

A les 18 h. Biblioteca Poblenou-Manuel Arranz (c. Joncar, 35)

Activitat dins del cicle Lletra petita, inclosa al programa Petit format.

Divendres 11 de juny
Meitat tu i meitat jo

A les 19 h. Centre cívic Besòs (rambla Prim, 87-89)
Activitat dins del cicle Lletra petita. L'organitza la companyia Titelles Marduix.

MÚSICA**Dissabte 29 de maig**
Orquestra Amics de la música

A les 18 h. Centre cívic Can Felipa (c. Pallars, 277)
Caldrà recollir l'entrada del 24 al 28 de maig a recepció.
Concert de bandes sonores de diferents pel·lícules.

Dies 11 i 12 de juny
4a trobada urbana de cultures

Centre cívic Besòs (rambla Prim, 87-89)
Festival de música i cultura urbana a càrrec de l'Associació Pensant Moviment Urbà.

ACTIVITATS**Dilluns 24 de maig**
Curmetratges amateurs en DVD

A les 22 h. Sala d'estudi Manuel Arranz (c. Joncar, 35)
Cal inscripció prèvia.

Dissabte 29 de maig
Perpetracions 2010: Can Rebuig

A les 17.30 h. Centre cívic Sant Martí (c. Selva de Mar, 215)
Mostra d'intervencions efímeres al barri de Sant Martí.

Dijous 3 de juny
Quemar després de leer

A les 20.30 h. Centre cívic Sant Martí (c. Selva de Mar, 215)
Film dels germans Joel i Ethan Cohen, 2008.

TEATRE**Divendres 4 de juny**
Alfredo Sea Session

A les 21 h. Centre cívic Can Felipa (c. Pallars, 277)
Tragicomèdia a càrrec de Cia. Mullats.
Preu: 5 € amb pica-pica.
Durada: 1 hora aproximadament.

LA COMUNITAT ÉS COSA DE TOTS**És important mantenir l'escala neta i endreçada**

L'escala és l'espai comú utilitzat per tots els veïns i veïnes. És important mantenir-la neta i endreçada. Quan baixem les escombraries, cal anar molt amb compte de no embrutar l'escala i l'entrada, i dipositar les deixalles als contenidors corresponents. Si s'en-carreguen de la neteja de l'escala els mateixos veïns i veïnes, cal que quedin clars els torns i que tothom els respecti.



www.bcn.cat/publicacions
bcnrevistes@bcn.cat



Ajuntament de Barcelona

Una publicació de l'Ajuntament de Barcelona. Consell d'Edicions i Publicacions: Carles Martí, Enric Casas, Eduard Vicente, Jordi Martí, Jordi Campillo, Glòria Figuerola, Victor Gimeno, Màrius Rubert, Joan A. Dalmau, Carme Gibert, José Pérez Freijo. **Director:** Enric Casas. **Director adjunt:** Joan Ariza. **Director editorial:** José Pérez Freijo. **Director de continguts:** Joan Àngel Frigola. **Redactors en cap:** Felícia Esquinas. **Redacció:** Daniel Venteo, Pere S. Paredes, Josep Maria Contel, Joan Anton Font, Beatriu Sanchís, Daniel Romani, David Sabaté, Jordi Miró, Belén Ginart, Alexandra Rubio i Rosa Rubio. **Coordinació general:** José Miguel Esteban. **Coordinació de fotografia:** Rafael Escudé i Joan Soto. **Fotografia:** Antoni Lajusticia, Pepa Álvarez, Cristina Diestro, Josep Maria Contel, Luis Chua, Julio Parralo, Ariadna Borrás, Vicente Zambrano, Carolina García i Arxiu Fotogràfic del Poblenou. **Disseny:** Subirà i Associats. **Maquetació i preimpresió:** Agustín Viguera, Cristina Vidal. **Edició WEB:** Miquel Navarro. **Producció:** Maribel Baños. **Impressió:** Printer Indústria Gràfica Newco, SL. **Manipulació:** Societat Catalana d'Aplicacions pel Marketing i la Publicitat, SL (SCAMP). **Distribució:** M. Àngels Alonso i Serveis de Correus. **Administració:** Ascensió García. Departament d'Imatge i Producció Editorial. Pg. Zona Franca, 60. 08038 Barcelona. **Dipòsit legal:** B. 29.175-1994.



Llum verd per a la millora de tres grans instal·lacions esportives



El camp del Júpiter, durant un dels actes de celebració del centenari del club.

Aquest any es reformen i s'amplien els vestidors del Club Esportiu Júpiter i es cobreixen els camps d'esports del Clot de la Mel i de La Palmera, gràcies al finançament del Fons Estatal per a l'Ocupació i Sostenibilitat Local

Daniel Romaní

Ja hi ha llum verd per a la millora de tres de les principals instal·lacions esportives del districte de Sant Martí gràcies al Fons Estatal per a l'Ocupació i Sostenibilitat Local. En total, s'invertiran per a aquest objectiu 2.676.000 euros. Les actuacions previstes per a aquest mateix any 2010 –que han de quedar enllestides abans de final d'any– són el cobriment dels camps d'esports del Clot de la Mel i de La Palmera, i la reforma i ampliació dels vestidors del camp del Club Esportiu Júpiter,

a més de la millora d'altres elements malmesos d'aquest centre esportiu.

Al camp d'esports del Clot de la Mel, a més de la col·locació d'una coberta, es renovarà el

S'inverteixen més de 2 milions i mig d'euros en la renovació de les instal·lacions

paviment de la pista i la tanca que envolta el recinte; a més, es farà accessible tot el conjunt. Pel que fa a la pista esportiva de La Palmera, a més

de la nova coberta, es rehabilitarà el paviment de la pista i es reformaran els vestidors, que passaran de tres a cinc. La instal·lació de les cobertes permetrà la utilització de les pistes esportives siguin quines siguin les condicions climatològiques. A més, un nou enllumenat a sota les cobertes permetrà fer esport adequadament quan sigui fosc. L'altra actuació important és la renovació dels vestidors del camp del Club Esportiu del Júpiter. Les obres inclouen la reparació dels elements de formigó que estan en mal es-

tat, el canvi de seients –també se n'augmentarà el nombre–, la millora d'accés a les grades, la reforma dels vestidors i espais annexos, i la millora de la façana i de la resta de les instal·lacions. En el projecte s'ha tingut especialment en compte l'accessibilitat al camp i als vestidors per a les persones amb dificultats de mobilitat.

El regidor del Districte, Francesc Narváez, afirma que "Sant Martí és un districte

amb un xarxa d'entitats esportives molt densa, cosa que contribueix de manera molt significativa a la cohesió ciutadana. Millorar les condicions de les instal·lacions on es practica l'esport és fonamental i un compromís ineludible de l'Ajuntament". Pel que fa al Júpiter, Narváez posa de manifest que "és un signe d'identitat del districte; la reforma del seu camp permetrà que s'hi faci activitat esportiva més còmodament".

EL JÚPITER, UN CLUB MÉS QUE CENTENARI

El Club Esportiu Júpiter va néixer el 1909 a iniciativa d'uns britànics que treballaven en una fàbrica del Poblenou. L'any passat, doncs, va fer cent anys. Als anys 30, aquest històric club aglutinava alguns dels millors jugadors del futbol català. Va esdevenir el maison d'equips com el Barça i l'Espanyol. El passat mes de març el Júpiter va rebre la Medalla d'Or de la Ciutat al Mèrit Esportiu de mans de l'alcalde, Jordi Hereu.

Què opina de les millores que es fan a diversos equipaments esportius del districte?



Dolores Fernández
Jubilada

Me parece muy bien. La pena es que para disfrutarlo haya que hacerse socio de los clubes, y no es barato. Y en los espacios públicos no se deja jugar a los niños.

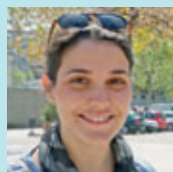

Elisabet Urbina
Administrativa

Yo veo muy bien que se fomente el deporte. En este barrio hay mucha gente joven, y al fin y al cabo también se trata de zonas verdes para todos.

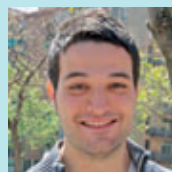

Javier Urbina
Opositor

Quizá han tardado demasiado en hacer las remodelaciones. Yo he jugado en este campo (Andrade, 40) bastantes años y ya era hora. Pero estoy contento.



Francisca Cubiela
Jubilada

Me parece bien, aunque me resulta extraño que se alquile el campo de hockey a equipos de fuera. ¿Este dinero dónde va?

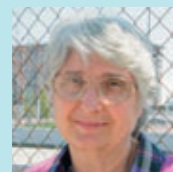

Lidia Pascual
Mestressa de casa

El deporte está muy bien y hay que fomentarlo. También habría que invertir más en infraestructuras para la gente de movilidad reducida y en limpieza y vigilancia.



Juan José Santos
Conductor de tramvia

Em sembla bé. Jo en faig ús i n'estic content. La mesura em sembla fantàstica i fomentar l'esport cohesiona el barri.

ÀLBUM HISTÒRIC

J. M. Contel

La Gallina Blanca (II)

Poc temps després de la desaparició de les cartilles de racionament, Gallina Blanca va llançar, el 1954, un nou producte: les pastilles de caldo Avecrem. Unes pastilles que, amb el temps, anaren diversificant-se.

Però si una cosa diferenciava els productes Gallina Blanca era també la seva promoció i publicitat en aquella societat amortida per la dictadura i que començava a moure's en el *desarrollismo* d'aquella època. I això es trobava en els programes de ràdio i en les planes senceres de diaris, entre les quals destaca la portada de *La Vanguardia* del dia 28 de novembre. En els anys cinquanta, destaquen programes com "Jaque a la orquesta", el programa que cada dimecres a les 9 del vespre emetien les 32 emissores de la SER; "La família contesta", de 1959, emès per les llavors 40 emissores de la SER, o altres com "Mademoiselle de Paris", "Avecrem llama a su puerta", "Solo contra todos", etc. Tot això combinat amb publireportatges, concursos diversos o la contractació de persones conegudes com la Mary Santpere que en català deia "Nois, quina sopa!", Sofia Loren, etc. A començament dels anys setanta, la importància del paper i de la ràdio va anar canviant i Gallina Blanca es va obrir pas amb anuncis a la televisió.

Un altre fet important fou la presència de Gallina Blanca a la plaça de l'Univers de la Fira de Barcelona en diferents certàmens, fins al punt que el 1976 va ser una de les quatre empreses fundadores de l'actual Alimentaria. Una fira que ha anat guanyant adeptes fins a convertir-se en una de les més importants del món. I, pel que fa a Gallina Blanca, després de més de setanta anys del seu naixement segueix lligada a la ciutat.

Si té fotografies o documents del seu barri, en pot fer donació a l'Arxiu Municipal del Districte, 93 221 94 44



Imatge de l'estand de Gallina Blanca a la Fira de Barcelona dels anys 1950-1960.

ENTITATS

Aula de Formació per a Adults La Verneda, suport en temps de crisi

Des del 1978, l'Aula de Formació per a Adults La Verneda ofereix diversos cursos en tots els àmbits

T. Gutiérrez

L'Aula de Formació d'Adults (AFA) La Verneda-Sant Martí s'ha convertit, ara més que mai, en un punt de referència per als veïns i veïnes del barri. Aquesta entitat va néixer l'any 1978 com a resposta a una creixent demanda veïnal de formació per a persones adultes que, per diferents motius –havien hagut de començar a treballar molt joves, havien tingut problemes de fracàs escolar...–, no havien tingut una educació completa. Al llarg de tots aquests anys, l'AFA ha estat un gran element dinamitzador de la cultura i l'educació del barri i ara, en el moment de crisi econòmica que travessem, és un punt de referència per a tots aquells que volen millorar la seva formació de cara a buscar feines més atractives o més ben remunerades.

Al començament d'aquest curs acadèmic, l'AFA es va traslladar a les instal·lacions de l'IES Sant Martí de Provençals, on té més



Un moment d'una classe de formació per a adults.

espai i infraestructures. El trasllat ha estat conseqüència de la reordenació i planificació de la formació d'adults duta a terme pel Consorci d'Educació de Barcelona, entitat que aspira que les AFA es converteixin en vertaders centres de formació per a adults.

Ofereix cursos des de les 9 del matí fins a les 9 del vespre

Els cursos que ofereix aquesta entitat de la Verneda són variats i van des de les 9 del matí fins a les 9 del vespre, perquè la gent interessada els pugui adaptar als horaris laborals. Hi destaquen els cursos de català i castellà per a persones novingudes i per a les que no

van tenir l'oportunitat d'estudiar-lo a l'escola; els d'anglès, informàtica i diferents cursos de preparació de les proves d'accés de Cicles Formatius de Grau Mitjà i de Grau Superior; els cursos de Graduat en Educació Secundària (GESO) i per a l'obtenció de la titulació oficial en Educació Secundària per a adults.

Els responsables de l'AFA ja han posat els ulls en el curs vinent i anuncien que les dates de preinscripció seran del 16 al 23 de juny per a totes les persones interessades.

Més informació:

**AFA La Verneda
IES Sant Martí de
Provençals**

**C. Pont del treball, 15
08020 Barcelona
Tel. 93 278 11 93**

EL TAULELL

Joan Anton Font



Hi ha plats per a tots els gustos.

Per menjar de gust i en bon ambient

El bar-restaurant du el nom d'El Racó de la Montse, però a partir d'ara molta gent també el coneixerà com El Racó del Juan i la Dolores. Tots dos són naturals de Jaén i a principi de març van agafar aquest establiment del carrer Marià Aguiló. Combinen plats de cuina tradicional amb propostes més innovadores per satisfer els gustos de tota mena de clients. Fan carns a la brasa, pizzes casolanes, coques gratinades, entrepans i una gran varietat de tapes, com les temptadores patates a la planxa amb allioli. Tenen un menú en-

te setmana i un altre de cap de setmana i festius. Des d'aquest mes de maig, han ampliat l'horari fins a les 23 h, de manera que també s'hi pot sopar. Ara que comença el bon temps també hi podem gaudir de la terrassa. L'ambient és acollidor i el tracte, familiar. A la paret hi ha una frase de la novel·la *Rayuela* de Cortázar que ens farà girar el cervell.

**El Racó de la Montse
C. Marià Aguiló, 31
Telèfon: 93 498 25 48**

És el moment d'escollir el futur de l'avinguda Diagonal

Els barcelonins podran decantar-se entre un gran bulevard, una rambla central o cap de les anteriors propostes

Redacció

Després de gairebé dos anys d'un procés participatiu sense precedents a la ciutat per transformar el tram central de l'avinguda Diagonal –per a la qual els barcelonins han aportat les seves idees–, i un cop s'han posat sobre la taula les dues propostes de reforma, ha arribat l'hora de decidir.

Del 10 al 16 de maig, tots els ciutadans empadronats a la ciutat i més grans de 16 anys podran votar una de les dues alternatives presentades per l'Ajuntament que convertiran la Diagonal en un gran passeig, o bé decantar-se per l'opció C, que descarta les dues anteriors.

En concret, l'opció A aposta per un bulevard amb una calçada central, on circularà el transport públic i el vehicle privat, però amb més espai per als vianants als laterals de la via. L'opció B, en canvi, s'inclina per una rambla central envoltada d'arbres a cada costat, amb dues calçades laterals on passarà el transport públic i dos carrils més.

A més de convertir la via en una avinguda amable per a les persones, amb més oferta



Les dues opcions de canvi proposen més espai per als vianants.

de transport públic i més espai per passejar i anar en bicicleta, la reforma de la Diagonal representarà una millora de la qualitat de vida dels arbres i un increment del seu nombre.

Serà la primera consulta ciutadana electrònica que es fa en una gran ciutat

De manera presencial o per Internet

En total, 1.415.065 persones, entre les quals més de 250.000 ciutadans estrangers, podran participar en la que serà la primera consulta popular electrònica que es fa en una gran ciutat, i ho podran fer a través de diferents canals: des de casa a través del web <http://www.bcn.cat/diagonal> o de manera presencial en els

108 punts distribuïts per tots els barris de la ciutat. Aquests 108 punts estaran oberts des de les 10 hores del dilluns fins a les 21 hores del dissabte. Un cop identificat el participant dins del cens electoral únic, se li lliurarà una targeta amb la qual podrà votar en el punt de vot, per mitjà d'una pantalla tàctil. Aquests punts estaran adaptats per a les persones amb discapacitat visual o de mobilitat.

Si ho prefereixen, els barcelonins podran votar des de qualsevol ordinador amb connexió a Internet les 24 hores del dia fins al diumenge 16 de maig a les 10 hores. Els usuaris es podran identificar mitjançant un certificat digital, a través del portal d'algunes banques electròniques i universitats o mitjançant el telèfon mòbil, on rebran una clau de vot d'un sol ús.

→ ON VOTAR

Prop d'un milió i mig de barcelonins podran participar en la primera consulta popular electrònica que es fa en una gran ciutat per decidir quina serà la Diagonal del futur. A diferència d'una jornada electoral qualsevol, els ciutadans podran votar de forma presencial durant sis dies, des de les 10 h del 10 de maig fins a les 21 h del 15 de maig, en qualsevol dels 108 punts habilitats per tota la ciutat, deu dels quals al districte de Sant Martí. Si ho prefereixen, també es podrà votar des de qualsevol ordinador amb connexió a Internet durant les 24 hores a partir del 10 de maig a les 10 h fins a la mateixa hora del diumenge, a través del web de la Diagonal. Els vots emesos seran secrets i aniran a parar a una urna virtual única, un procediment innovador que agilitarà el recompte final de vots, alhora que garanteix la seva privacitat. Els veïns de Gràcia podran adreçar-se a deu punts presencials al seu districte per dipositar el seu vot electrònic. Aquests seran:

- Centre cívic Besòs**, rambla Prim, 87-89
- Espai Antoni Peris Miró**, plaça Carme Monturiol, 10
- Centre cívic La Farinera**, Gran Via, 837
- Seu del Districte Sant Martí**, plaça Valentí Almirall, 1
- Casal de barri Diagonal Mar**, Selva de Mar, 22
- Centre cívic Parc Sandaru**, Buenaventura, 21
- Centre comercial Glòries**, avinguda Diagonal, 208
- Centre cívic Can Felipa**, Pallars, 277
- Casal de la gent gran Taulat-Can Saladrigas**, Llull, 214
- Casal de gent gran Paraguai-Perú**, Paraguai, 11-13
- Centre cívic Sant Martí de Provençals**, Selva de Mar, 215
- Centre esportiu Municipal Bac de Roda**, Rambla Guipúscoa, 25
- Casal de gent gran Verneda Alta**, Binéfar, 16-20
- Centre de barri La Pau**, Pere Vergés, 1
- Biblioteca Xavier Benguerel**, avinguda Bogatell, 17



El Districte cedeix un local per a l'Associació Cova da Serpe



La signatura del conveni va tenir lloc el 16 d'abril passat.

Redacció

L'Associació Cultural Cova da Serpe, organitzadora del festival del mateix nom, dedicat a la promoció de la cultura gallega a Catalunya, ja té un local on desenvolupar la seva tasca. El 16 d'abril passat, el Districte i l'entitat van signar un acord de cessió d'un local de més de 200 m², al número 68 del carrer Guipúscoa, en el qual s'integrarà a la llarga la Fed-

eració d'Entitats Gallegues de Catalunya. "És un local que feia temps que demanàvem per poder reunir-nos, organitzar i perquè els grups de folklore puguin assajar", explica Domingo Balboa, president del Cova da Serpe. Segons ell, la planta soterrada servirà per a assaigs i local social, la planta baixa per a assaig i la superior per a despatxos de les dues entitats. Ja fa 25 anys que existeix

aquest festival Cova da Serpe per "ensenyar les terres gallegues als catalans", explica Balboa, i que fa 15 que se celebra durant els tres dies del cap de setmana més proper a Sant Jordi, al parc de Sant Martí, on prop de 20.000 persones estan convidades a participar de la cultura gallega, des de la música i l'artesania fins a la gastronomia. Una autèntica immersió al món gallec.

ACTIVITATS

Nova edició de les passejades literàries per Sant Martí



L'actual àrea de Diagonal Mar, fa unes dècades (Foto: Arxiu Històric del Poblenou).

Daniel Venteo

Les passejades historico-literàries pels barris de Sant Martí s'han convertit en una de les activitats més esperades quan arriba el bon temps pels aficionats a la història i a la literatura. Ja fa uns quants anys que les biblioteques del districte organitzen aquests recorreguts

que permeten aprofundir no només sobre la història dels barris, sinó també sobre la seva rica dimensió literària. Enguany les biblioteques proposen sis passejades. Tenen una durada d'unes tres hores, es fan en dissabte i són conduïdes per un reconegut especialista en la matèria, l'historiador Joan Carles Lu-

que, de l'Arxiu Històric del Poblenou. La primera de les rutes (17 d'abril) permetia recórrer el passat i el present de la Vila Olímpica. La segona (15 de maig) explora el Clot amb el lema de la "carretera que portava al cor de Sant Martí". La tercera (19 de juny) s'endinsa en el Poblenou, conegut fa dècades com el "Manchester català" per la seva gran densitat industrial. La quarta convida a redescobrir la Verneda, que en temps de l'antic municipi independent de Sant Martí de Provençals -agregat a Barcelona l'any 1897- era anomenada "l'horta de la ciutat". La cinquena passejada (23 d'octubre) porta els participants al Besòs i el Maresme, escenari històric de la lluita veïnal i avui de l'última transformació del litoral. La sisena i última ("Sant Martí Express. Passejada virtual pel passat i el present del districte de Sant Martí", 13 de novembre) és un recurs d'última hora amb el bo i millor de cadascuna de les passejades de l'any. En aquesta sessió es farà un concurs amb les fotografies dels assistents a les passejades: les millors seran la imatge de les passejades del 2011.

Més informació i inscripcions:
Biblioteques del Districte (pàg. 2)

LLIBRES

Arquitectura industrial

L'arquitectura industrial va ser un bastió de la modernitat arquitectònica a Barcelona durant els anys cinquanta. Les fàbriques de SEAT, Lámparas Z, Hispano Olivetti, o les seues d'empreses com l'Editorial Gustavo Gili o els Laboratoris Uriach, són algunes de les icones de l'estètica arquitectònica moderna de la postguerra que recull aquest llibre.

La modernitat a la Barcelona dels cinquanta.

Arquitectura industrial

Autora: Isabel Segura

Edita: Ajuntament de Barcelona

PVP: 30 euros



★ ELS GRUPS MUNICIPALS OPINEN

Sant Martí aposta per l'esport

PSC. Francesc Narváez



Vivim en un districte privilegiat, ple de parcs, rambles, carrers i avingudes que travessen de dalt a baix tots els barris, i tenim la sort de ser el districte amb més platges de la ciutat. Quan passegem, podem veure gent que practica l'esport al carrer, ja sigui fent fúting o amb bicicleta. Coneixedors d'això, l'equip de Govern del Districte fomenta la pràctica de l'esport ampliant i millorant les instal·lacions esportives. Durant aquest any 2010 inaugurarem la remodelació de la instal·lació poliesportiva de la Mar Bella, seu d'entrenaments del campionat europeu d'atletisme, cobrirem dos pistes esportives al Clot de la Mel i la Palmera, renovarem els vestidors del camp de futbol del Club Esportiu Júpiter, hem finalitzat la col·locació de gespa a tots els camps de futbol del districte i millorarem els circuits urbans per a la pràctica del fúting. Sant Martí aposta per l'esport!

Els CEIP Fluvià i Sant Martí, ja!

CiU. Eduard Freixedes



Des que a la Vila Olímpica van arribar els primers veïns, l'adaptació de l'oferta escolar a les noves necessitats ha estat constant. En molts casos ha significat obrir noves escoles com els CEIP Fluvià i Sant Martí en instal·lacions provisionals. En aquests dos casos, els incompliments dels terminis per a la construcció dels centres definitius estan posant en perill la seva qualitat en estar en solars provisionals no pensats per donar cabuda a un centre escolar. En el cas del CEIP Sant Martí s'ha d'afegir que l'escola provisional està molt lluny del solar definitiu, malgrat que la majoria de nens i nenes viuen prop d'aquest espai definitiu. És per això que cal iniciar ja la construcció dels nous centres definitius, i més si tenim en compte que ens hem dotat de nous instruments que faciliten a la Generalitat i l'Ajuntament anar alhora per fer les coses. Com sempre, ja sabem que em podeu trobar a: efreixedes@bcn.cat.

Barcelona més enllà de la Diagonal

PPC. Alberto Fernández



El cobriment de la ronda del Litoral depèn únicament i exclusivament de la voluntat del Govern municipal. Aquesta millora comportaria convertir la ronda en una veritable rambla i aconseguiríem posar fi a la cicatriu urbana que separa la platja de la ciutat, convertint un espai de pas de cotxes en un passeig al servei dels veïns amb noves zones verdes i amb una millora notable del trànsit. És necessària una reforma integral de la ronda Litoral en comptes dels cobriments parcials que hi ha dut a terme l'Ajuntament. Els barcelonins necessiten un passeig marcat per zones verdes i per als viants, i no pel soroll i el trànsit d'unes rondes sense cobrir. Sant Martí, además, tiene muchos problemas que resolver en seguridad, en atención a las personas y en la lucha contra la crisis. Hay Barcelona más allá de la consulta de la Diagonal y los Juegos Olímpicos de Invierno, la ciudad no acaba en estos dos proyectos que obsesionan al alcalde Hereu.

Menys cotxes, millor convivència

ICV-EUiA. Ricard Gomà



Des d'ICV-EUiA treballem perquè Barcelona avanci cap a un model de mobilitat sostenible, que deixi enrere l'ús irracional del cotxe a la ciutat i doni prioritat als desplaçaments a peu, amb bicicleta i amb transport públic. Una ciutat col·lapsada pel trànsit no és amable per a la gent que hi viu. Hem de capgirar la lògica d'un espai públic, on la presència del vehicle privat encara pesa massa. Hem de recuperar el carrer per a les persones. Amb aquest objectiu, el Govern municipal ha desplegat en aquest mandat un conjunt d'accions que tenen sentit en la seva acció combinada: l'increment d'oferta de transport públic, l'exitosa implantació del Bicing, l'Àrea Verda d'aparcament, l'eixamplament de voreres, o la progressiva extensió de les zones 30 a tots els districtes de la ciutat, una mesura que suposa pacificar el trànsit en una malla de carrers no principals i que es tradueix directament en una millor convivència i qualitat de vida per als veïns i veïnes.

Consulta o plebiscit

ERC. Ester Capella



Barcelona celebrarà per primera vegada un procés consultiu on totes les persones empadronades amb anterioritat a l'1 de gener de 2010 més grans de 16 anys podran participar. Aquest procés d'estricta aprofundiment democràtic fou una proposta d'Esquerra Republicana de Catalunya per tal que la nova ordenació de la Diagonal, una de les vies més importants de la ciutat, es decidís en una consulta ciutadana. El govern bipartit de la ciutat la va assumir. La consulta ciutadana per a la transformació de la Diagonal no és, ni ha de ser, la tria del mode de transport públic, perquè això no ha estat tractat, ni és l'objecte de la consulta. El que han de decidir els ciutadans i ciutadanes de Barcelona és si volen un bulevard o una rambla o cap de les dues opcions. El govern bipartit (PSC-PSOE, ICV-EUiA) no pot confondre's: la consulta és un mecanisme d'aprofundiment democràtic, no un plebiscit.

POLIESPORTIU

Els aficionats del golf tenen un punt de reunió a Sant Martí

El Nova Icària Esports Club ha estrenat un nou camp de pràctiques dedicat al golf

Pere S. Paredes

Des de l'1 de febrer, al Nova Icària Esports Club tots els aficionats i practicants del golf tenen a la seva disposició un nou espai dedicat a perfeccionar els seus cops o a aprendre les bases d'aquest esport.

Amb quasi 1.000 m², de l'anomenat camp de pràctiques de Golf Nova Icària, els usuaris d'aquesta instal·lació es trobaran una línia d'11 tees on podran practicar el cop llarg, i un putting-green i un bunker, on perfeccionar el joc curt i l'últim cop.

Jordi Serra, director del Nova Icària Esports Club, explica que "principalment pretenem popularitzar el golf, per això tenim preus populars tant per practicar sense professor, com a l'hora de fer cursos, campus d'estiu o classes particulars".

Les pistes no cal llogar-les. Les instal·lacions són obertes cada dia, excepte dissabtes a la tarda i festius. "Únicament cal venir a jugar; és més, si el client no porta els pals, li lloguem un joc amb tres pals per 2 euros", puntualitza el director.



Usuaris jugant a golf al nou camp de pràctiques.

Un altre avantatge del Nova Icària Esports Club és que fan servir una màquina biomecànica TV-Swing, que permet veure la tècnica realitzada en el colpeig de la bola i així anar polint els cops.

"El que el nou practicant del golf ha de tenir en compte", diu el director de les instal·lacions de Sant Martí, "és que mai, mai, es juga bé, però en poc temps ja es pot anar a un pitch & Putt, en un sis mesos es pot començar a jugar en un camp gran i en un any es pot arribar a un nivell per jugar mínimament bé, encara que això sempre està supeditat a les facilitats per aprendre que té cada persona".

Per al director del Nova Icària Esports Club, "el golf és un esport poc popularitzat, però una vegada que intentes jugar-hi, normalment agrada bastant i repeteixes. A més, no cal tenir una forma física excel·lent per poder-lo practicar i té els beneficis de l'esport perquè activa tota la musculatura i el reg sanguini de tot el cos, millora l'equilibri i l'elasticitat, alhora que potencia la concentració".

Més informació:

Nova Icària Esports Club
Av. Icària, 167
Telèfon: 93 221 25 80
www.novaicaria.com

SERVEI PÚBLIC

Nou servei de recepció de residus domèstics amb amiant

Redacció

L'Ajuntament ha posat en marxa un nou servei de recepció de residus domèstics que continguin amiant al Punt Verd de Zona de la Vall d'Hebron (av. de l'Estatut de Catalunya/Camí de Can Travi). S'hi poden deixar objectes fets amb amiant o els seus derivats (fibrociment), com ara plaques d'uralita llises o ondulades, canonades, dipòsits d'aigua, jardineres o reixes de ventilació, entre d'altres. Aquests residus es traslladen posteriorment a un abocador autoritzat. Les fibres d'amiant van ser un material molt utilitzat al sector de la construcció per fabricar bai-



xants, canonades o elements d'aïllament tèrmic. És un material perillós per a la salut quan es talla o trenca, ja que les fibres es desprenen i poden entrar a l'organisme a través de la respiració. Una ordre ministerial del 7 de desembre del 2002 va prohibir-ne la producció, l'ús i la comercialització.

A causa de la seva perillositat, l'amiant requereix una manipulació molt delicada. Els ciutadans que vulguin portar aquest tipus de residus al Punt Verd s'han d'informar prèviament al telèfon 010 (0,39 euros + IVA d'establiment de trucada més 0,05 euros + IVA per minut tarifat per segon), al 012 (Generalitat) o al mateix Punt Verd de Zona de la Vall d'Hebron (T. 93 428 04 96). Es recomana no trencar el material i utilitzar guants i mascareta d'un sol ús.

MULTIMÈDIA

TELEVISIÓ

BTV

"Connexió Barcelona"
 De dilluns a divendres, de 17 a 20 h
 "Info Barris". Dijous a les 14.40 h
 Canal 26 TDT
 www.btv.cat
 www.btvnoticies.cat

Sant Martí Televisió

www.tvclot.com

PUBLICACIONS

La Veu de Sant Martí de Provençals

AVV Sant Martí de Provençals
 Andrade, 176, baixos. Tel. 93 314 17 04
 santmarti.prove@yahoo.es

El Butlletí

AVV Clot-Camp de l'Arpa
 Joan Sibelius, 3. Tel. 93 232 46 10

Poblenou

AVV del Poblenou
 Pallars, 277. Tel. 93 266 44 41

A tot esport

Associació Sant Martí Esport
 Campo Arriaza, 99. Tel. 93 266 44 41

INTERNET

Portal Barcelona Bressol



Ja es pot consultar el portal Barcelona Bressol, el punt d'entrada a cada una de les 73 escoles bressol municipals. El web també inclou tota la informació d'interès per als pares i familiars d'infants de 0 a 3 anys.

www110.bcn.cat/portal/site/Portal-Bressol

Web Idea Diagonal



Del 10 al 16 de maig té lloc la consulta sobre la reforma de la Diagonal. Hi podran votar, de manera presencial o a través d'Internet, les persones més grans de 16 anys empadronades a Barcelona. Durant aquest procés participatiu, els ciutadans podran escollir entre una opció A, una B o cap de les dues. A Internet es podrà votar en el web d'Idea Diagonal.

www.bcn.cat/diagonal

ENTREVISTA**Jordi Fossas i Joan Carles Luque**, autors de "Poblenou. Recull gràfic, 1886-1977"

"Tothom que tingui fotografies antigues està convidat a col·laborar en aquesta crònica gràfica"

L'arquitecte Jordi Fossas i l'historiador Joan Carles Luque, dues de les ànimes de l'Arxiu Històric del Poblenou, són els autors d'una ambiciosa crònica gràfica cridada a convertir-se en l'obra de referència per excel·lència del Poblenou



Daniel Venteo

Quin és l'origen d'aquest projecte?

Jordi Fossas (J. F.): Neix a partir de la iniciativa de l'editorial Efadós, que ja ha fet una sèrie de llibres de fotografies antigues d'una vuitantena de poblacions de tot Catalunya. Van voler fer realitat un llibre també sobre Barcelona i els va semblar molt interessant començar pel barri del Poblenou. El seu objectiu, després, és continuar per altres barris de la ciutat. I, per fer-ho, ens vam posar en contacte amb l'Arxiu Històric del Poblenou i ben aviat ens vam posar d'acord per impulsar aquesta publicació, amb el suport institucional del Districte: una història del barri en imatges.

Aquest projecte consolida el prestigi de l'Arxiu, oi?

J. F.: Sí, n'estem molt contents. El llibre es basa fonamentalment en la col·lecció gràfica que hi ha a l'Arxiu Històric del Poblenou, que arriba a les 10.000 imatges. Un fet molt interessant del projecte és que totes aquelles imatges que es digitalitzin i s'incorporin a la publicació,

també es podran consultar en el futur a la nostra col·lecció, és a dir, que revertiran en la riquesa del fons de l'Arxiu.

Quin període comprèn l'obra?

Joan Carles Luque (J. C. L.): El llibre proposa un relat entre els anys 1886 i 1977. La primera és la data de la fotografia més antiga que hem localitzat fins ara del barri, en concret una imatge de la fàbrica de Can Jaumandreu. Això no vol dir que no puguin existir imatges anteriors, però de moment no les hem trobat. I el segon any és el de l'arribada del metro al barri, una data fonamental perquè el metro va trencar l'aïllament de sempre del Poblenou amb la resta de la ciutat. Aquí, molta gent encara deia allò d'anar a Barcelona, que volia dir anar a la gran ciutat.

Com s'estructuren els continguts d'aquest nou llibre?

J. C. L.: La col·lecció on s'insereix l'obra, titulada "L'Abans", té una estructura estàndard amb capítols ben definits com ara urbanisme, transport, comerç, educació, cultura o lleure, entre d'altres. Sobre aquest marc general, nosaltres hem fet una adaptació al context del Poblenou. Per exemple, no té la mateixa significació el món del treball i les fàbriques

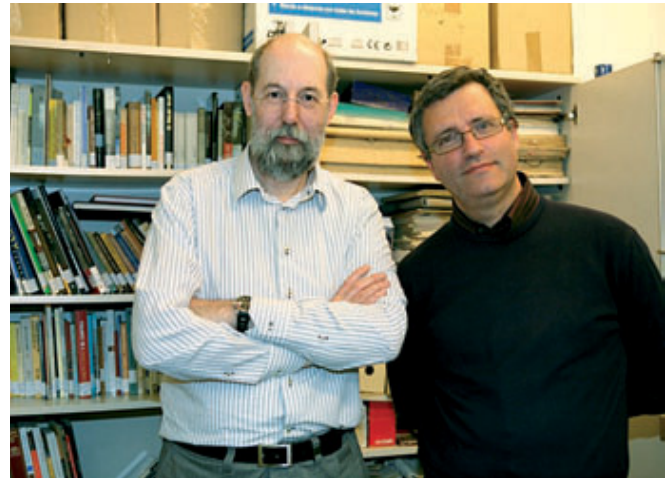

Fossas i Luque, els autors del llibre.

o les festes majors i el lleure que el del transport o l'element institucional. Sobre cada aspecte hi ha una introducció general, un nombre força important de fotografies en funció de la temàtica, uns peus de foto amb informació abundant i els destacats aprofundiments sobre uns temes concrets.

"Poblenou sempre ha estat un barri, avui de Barcelona i abans de Sant Martí de Provençals"

J. F.: Aquesta estructura, encara que pugui semblar molt rígida, sempre permet introduir noves fotografies, però prioritzant, sobretot, un criteri de qualitat. I aquest és, no cal oblidar-ho, també un dels objectius del projecte, fomentar que els ciutadans que tenen fotografies antigues a casa seva les puguin donar a conèixer. Tothom que tingui fotografies antigues és convidat a col·laborar en aquesta crònica gràfica. Només cal adreçar-se a l'Arxiu Històric del Poblenou, al centre cívic Can Felipa.

Suposo que són conscients de la responsabilitat que tenen entre mans, perquè la seva obra marca un referent per a la resta de barris.

J. F.: Completament d'acord: és un projecte que fa respecte. Primer, perquè és el primer d'aquesta sèrie a Barcelona. I segon, perquè té algunes singularitats. Fins ara aquests llibres sempre eren de ciutats, i aquest és el primer que és d'un barri, amb unes peculiaritats molt concretes: ha tingut una indústria molt potent, però no una plaça de la vila, per exemple. Sempre ha estat un barri, avui de Barcelona i abans de Sant Martí de Provençals. Però no defugim cap temàtica, perquè l'obra pretén ser un llibre total.

Una altra singularitat del projecte és la manera com es podrà adquirir.

J. F.: Sí, d'una manera criticada per alguns: els fascicles. Així serà senzill aplegar-la. Durant 50 setmanes, cada divendres es podrà adquirir als quioscos, papereries i llibreries un nou fascicle fins a completar el llibre. El primer, de presentació, les cobertes i les sobre-cobertes es van lliurar gratuïtament per Sant Jordi.



Ajuntament de Barcelona



VINE A VEURE ELS PROJECTES QUE TRANSFORMEN LA CIUTAT

Visites guiades: dissabtes de 10.00 a 14.00 hores

Servei gratuït Reserves al **010** Establiment: 0,45 €. Cost: 0,06 €. Tarifació per regions. IVA inclosa.

www.bcn.cat/enmarxa

PLA FENT
Barcelona