

ENTREVISTA

Pàg. 8

**Manel Bleda**

Director del CEIP
La Farigola del Clot

"El que més em motiva és veure com es produeix el miracle de l'educació dia a dia"

ENTITATS

Pàg. 4

Associació de Veïns La Pau

Prepara la celebració del
40è aniversari del barri

EQUIPAMENTS

Pàg. 6

Centre de Serveis Socials del Clot

Una porta d'accés
als recursos socials

SERVEI PÚBLIC

Pàg. 6

El control del mosquit tigre, una tasca de tothom

POLIESPORTIU

Pàg. 7

El Centre Esportiu Municipal Olímpia

Una cita indiscutible
del tennis a Sant Martí



Sant Martí aposta pels centres de dia i les residències

PRIORITAT

L'atenció especialitzada a les persones és una prioritat del Districte

RESIDÈNCIES

Ajuntament i Generalitat impulsen la construcció de nous centres

INAUGURACIÓ

Es posa en marxa una nova residència al carrer Llull

Pàg. 3



Nova convocatòria pel Festival Escena Poblenu

La direcció artística del Festival Escena Poblenu està recollint a hores d'ara les propostes dels grups que hi vulguin participar. S'hi pot presentar tothom qui estigui fent alguna cosa en el camp de la dansa-teatre, el circ, el clown, el teatre d'objectes, les performances o el teatre de carrer, en qualsevol de les seves variades modalitats. El festival, que aquest octubre arribarà a la seva cinquena edició, ha optat des del principi per acostar al públic tot un seguit de propostes poc habituals en les cartelles de Barcelona, i ho ha fet en diferents equipaments i espais dels entorns del Poblenu.



El Festival Escena Poblenu arriba a la 5a edició.

Pàg. 5

INFOÚTIL**ATENCIÓ AL CIUTADÀ**

Oficina d'Atenció al Ciutadà (OAC) Districte
Pl. de Valentí Almirall, 1.
Telèfon d'informació 010
(preu: 0,55 euros + IVA /cada 3 minuts o fracció).
Telèfon del Civisme 900 226 226
Síndica de Greuges de Barcelona 93 413 29 00
Ronda Sant Pau, 43-45, 3r.

CENTRES CÍVICS I CULTURALS

C. Cultural La Farinera del Clot 93 291 80 80
G. Via de les Corts Catalanes, 837.
Centre Cívic Besòs 93 266 39 36
Rambla de Prim, 87-89.
C. Cívic Poblenou-Can Felipa 93 266 44 41
Pallars, 277.
Centre Cívic Sant Martí 93 308 97 93
Selva de Mar, 215.
Centre de barri La Palmera 93 305 37 05
Maresme, 218-224.
Centre de barri La Pau 93 278 05 35
Pere Vergés, 1.
Centre de barri Besòs 93 313 29 42
Cristóbal de Moura, 230.

BIBLIOTEQUES

Bibl. Pública Xavier Benguerel 93 402 36 44
Av. Bogatell, 17.
Bibl. Pública Alòs-Moner 93 266 39 36
Rambla de Prim, 87-89.
Bibl. Pública Sant Martí 93 308 68 03
de Provençals
Selva de Mar, 215.
Sala de lectura Clot 93 246 39 28
Clot, 21-25.

SERVEIS SOCIALS

Centre Clot-Camp de l'Arpa 93 291 84 48
G. Via de les Corts Catalanes, 837.
Centre Serveis Socials Besòs 93 266 39 36
Rambla Prim, 87-89.
Centre Serveis Socials Poblenou 93 296 79 69
Pallars, 277.
Centre Serveis Socials Verneda 93 308 97 93
Selva de Mar, 215.

GENT GRAN

Casal Joan Casanelles 93 485 03 24
Pl. Joan Casanelles, s/n.
Casal Joan Maragall 93 313 08 96
Bermejo, 1-5.
Casal Paraguai-Perú 93 305 12 04
Paraguai, 11-15.
Casal de Gent Gran Parc 93 300 62 78
Buenaventura Muñoz, 21.
Casal de Gent Gran del Taulat 93 308 97 93
Llull, 220.
Casal de Gent Gran Sant Martí 93 308 97 93
Selva de Mar, 215.
Casal de G. Gran Verneda Alta 93 305 17 54
Binéfar, 16-20.

ALTRES SERVEIS

Arxiu Municipal de Districte 93 221 94 44
Av. Bogatell, 17.
Agència Tributària Poblenou 93 308 51 66
Josep Pla, 163.
C. de Normalització Lingüística 93 352 24 14
Clot, 228, 1r.

SEGURETAT

U.T. Guàrdia Urbana Sant Martí 93 221 94 44
Gran Via de les Corts Catalanes, 924.
Comissaria Mossos d'Esquadra 93 221 94 44
Bolivia, 30-32.
Emergències Guàrdia Urbana 092
Emergències Mossos d'Esquadra 088

SERVEIS URGENTS

Telèfon únic d'emergències 112
Urgències sanitàries 061
Cos Nacional de Policia 091
Bombers 080

SALUT

CAP Vila Olímpica 93 221 37 85
Joan Miró, 17.
CAP Poblenou 93 433 77 00
Lope de Vega, 132.
CAP Besòs 93 278 82 35
Alfons el Magnànim, 57.
CAP El Clot 93 351 57 01
Biscaia, 305.
CAP Sant Martí 93 307 04 12
Pl. Infància, s/n (cantonada Fluvia)
CAP La Pau 93 278 86 60
Pere Vergés, 3.
CAP Passeig Maragall 93 446 29 50
Pg. Maragall, 52-54.
CAP Ramon Turró 93 446 57 00
Ramon Turró, 337-339.

FARMÀCIES

www.farmaciedeguardia.com

L'AGENDA**Dissabte 8 d'abril
El cor de les tenebres**

A les 22 h. C. C. La Farinera (Gran Via de les Corts, 837)
A càrrec de l'Associació Cultural Kurtz & Marlowe.

**Dissabte 22 i diumenge 23 d'abril
Revolta de bruixes**

A les 22.30 h i 18 h, resp. CMC del Poblenou (Pujades, 176)
Obra de Josep Maria Benet i Jornet a càrrec de la Secció de Teatre del centre.

**Dissabte 13 i diumenge 14 de maig
Primera plana**

A les 22.30 h i 18 h, resp. CMC del Poblenou (Pujades, 176)
La gran comèdia escrita per Ben Hecht i Charles Mac-Carthur, en versió de Jordi Galceran.

**Dimarts 18 d'abril
Contes de l'Alcoià**

A les 18 h. Bib. Sant Martí de Provençals (Selva de Mar, 215)
Contes per a nens de 3 a 9 anys.

**Divendres 21 d'abril
Contes del Montseny**

A les 18 h. Bib. Ramon d'Alòs-Moner (rambla Prim, 87-89)
Contes per a nens de 3 a 9 anys.

**Divendres 12 de maig
Al maig, contes a raig**

A les 18 h. Bib. Xavier Benguerel (av. Bogatell, 17)
Espectacle de contacontes dins el cicle Sac de Rondalles.

**Dissabte 29 d'abril
Itinerari Poblenou@22**

De 10 a 14 h. Inscripcions al CCCB (Montalegre, 5)
Visita a espais i edificis industrials del segle XIX i les primeres zones urbanitzades del projecte 22@.

**Dissabte 6 de maig
Red Bull World Air Race**

A les 18.30 h. Platges del Bogatell i de la Nova Icària
Hi participaran 11 pilots de vol acrobàtic de set països, entre els quals es troba l'espanyol Alejandro McLean.

**Dijous 20 d'abril
Cava-Concert**

A les 22 h. C. Moral i Cultural del Poblenou (Pujades, 176)
Amb el Trio Raval i obres de Mozart i Glinka.

**Divendres 21 d'abril
Llibert Fortuny Quintet**

A les 22 h. C. C. La Farinera (Gran Via de les Corts, 837)
Concert de jazz.

**Divendres 21 d'abril
Llibert Fortuny Quintet**

A les 22 h. C. C. La Farinera (Gran Via de les Corts, 837)
Concert de jazz.

**Dissabte 22 d'abril
Actuació de grups gallecs**

A les 12 h. Ass. Cova da Serpe (Alcalá de Guadiana, 7)
Al matí, espectacle dels grups Irmandade Galega i Agrupación Cultural Agarimos; a partir de les 17.30 h, actuació de Ariños da Nosa Galicia i Associació Cultural Cova da Serpe.

**Dissabte 13 de maig
El poble de vent i fusta**

A les 10.30 h. Casino de l'Aliança del Poblenou (Rbla. Poblenou, 42)
Dirigit per Albert Gumí i Toni Jódar, dins el cicle de Concerts en Família.

**Del 5 al 28 d'abril
Estàtues i escultures**

C. C. La Farinera (Gran Via de les Corts, 837)
A càrrec del Grup Fotogràfic de Sant Martí.

**Fins al 7 de maig
Ibèria, Hispània, Spania**

Museu d'Història de la Ciutat (pl. del Rei, s/n)
Una mostra excel·lent que explica la transformació cultural al llarg de mil anys des dels ibers fins a Bizanci.

**Fins al 25 de juny
Malèvitx**

Sala d'exposicions de La Pedrera (pg. de Gràcia, 92)
Peces d'una de les figures clau de l'avantguarda russa procedents de museus com ara l'Estatut Rus de Sant Petersburg o la Galeria Tretiakov de Moscou.

Sant Martí inverteix en residències i centres de dia



Cada cop hi haurà més places d'atenció especialitzada per a gent gran.

Daniel Venteo

La creació de noves places en residències i centres de dia s'ha convertit en una de les prioritats de l'Ajuntament de Barcelona. En els últims temps, aquesta voluntat d'oferir més serveis per a la gent gran s'ha materialitzat amb la signatura d'un conveni amb el Departament de

Benestar i Família de la Generalitat de Catalunya per crear nous equipaments d'atenció especialitzada. Gràcies a aquest acord, en els propers anys es crearan prop de tres mil noves places en nous centres de dia i residències assistides, adreçades fonamentalment a la gent gran tot i que també a infants, persones

amb discapacitats psíquiques i físiques, i malalties mentals. Els nous equipaments, una bona part dels quals estaran al districte de Sant Martí, els construeix la Generalitat sobre terrenys cedits per l'Ajuntament.

En paraules del regidor del Districte, Francesc Narváez, aquesta bona entesa entre l'Ajuntament i la Generalitat "millora de forma molt notable la capacitat institucional de fer front al repte, cada dia més important, de donar resposta a les necessitats de la gent gran dels nostres barris en matèria d'atenció especialitzada. Des de l'Ajuntament fa molts anys que reivindi-

Al districte de Sant Martí s'estan construïnt diversos equipaments que permetran l'increment de les places d'atenció especialitzada per a diversos col·lectius, com ara la gent gran i les persones amb discapacitats físiques i psíquiques, i malalties mentals

quem aquest compromís més intens del Govern català, que s'està començant a fer realitat en els últims dos anys".

Les iniciatives materialitzades en els últims mesos estan dotant Sant Martí amb una àmplia oferta en serveis d'atenció especialitzada. L'entrada en funcionament del centre sociosanitari Fòrum, a la confluència del carrer Llull amb la rambla Prim, va permetre la creació d'unes 300 places al barri del Sud-oest del Besòs. Ben a prop, al Poblenou, ara s'inaugura una moderna residència al mateix carrer Llull, amb unes 90 places.

I encara hi ha dos projectes més en marxa. Per una banda hi ha la nova residència per a gent gran que es crearà a les antigues instal·lacions de l'Al-

chemica, al Clot-Camp de l'Arpa, que permetrà disposar d'unes 140 noves places. I al barri de la Pau, a la Verneda, se'n crearà una altra amb capacitat per a unes 90 noves places.

Al carrer Llull, al cor del Poblenou, s'inaugura una nova residència assistida per a gent gran

Per altra part, a la Gran Via 970-972 l'Ajuntament ha posat un solar a disposició de la Generalitat perquè hi construeixi una nova residència per a persones amb discapacitat.



Que li sembla que es doni prioritat a la construcció de residències per a gent gran i centres de dia?



Domiciano Sandoval
President de l'AV Camp de l'Arpa

És molt important que es doni prioritat a aquests equipaments, perquè tothom es va fent gran. I la societat en què vivim no permet que ens en fem càrrec.



Carme Lucas
Federació d'Entitats del Clot

Em sembla molt bé, estàvem molt abandonats i els centres de dia són força interessants. Ara es comença a moure el tema entre l'Ajuntament i la Generalitat. Feia falta.



Mercedes López
Secretaria AV Diagonal Mar

Formidable. És molt necessari. Hem de mirar que la gent gran envelleixi a casa seva. Però les persones malaltes han de tenir un lloc on poder rebre una atenció especial.



Carlos de Pablo
Veí de la Verneda

Ho veig important, perquè durant anys hi ha hagut moltes mancances que amb el temps s'han anat corregint. En els propers anys podrem anar més lluny encara.



Pedro Sierra
President AV de la Pau

Es lo que estamos pidiendo desde el año 99 aquí en el barrio y se firmó en julio del año pasado la instalación de una residencia y un centro de día.



Mª Ángeles Santiago
Veïna del Clot

Molt bé, considero que en fan falta moltes. Per sort o per desgràcia, tenim més gent gran i necessitem més residències i llocs on pugui ser més ben atesa.

ÀLBUM HISTÒRIC

J. M. Contel

La Formiga Martinenca

La Formiga Martinenca va néixer com a cooperativa de consum, segons consta en el llibre de socis, el 30 de març de 1903, per voluntat d'un grup de veïns dels carrers Ripollès i Trinxant, a fi d'aprofitar-se dels avantatges que oferien aquest tipus d'associacions, que emparaven el consum individual i familiar. La seva primera seu social es va establir en el mateix carrer Trinxant.

Aquells eren anys en què la classe obrera, amb sous molt baixos, patia grans mancances en elements bàsics, però sobretot alimentaris, de manera que aquestes entitats, en certa manera, venien a pal·liar aquest problema. Gràcies a la seva utilitat, la cooperativa va anar creixent en associats fins als anys trenta, cosa que li va permetre comprar un solar, el 1914, al carrer Núria, 12-14 –avui Mallorca,– on el 1930 inauguraren els nous locals de l'entitat.

En les turbulències dels anys trenta, amb les crisis econòmiques mundials i la Guerra Civil, l'entitat es va veure abocada a l'absorció per part de la Llei d'Alimentació de Gràcia, primer, i més endavant a una nova transformació davant de les autoritats franquistes. Malgrat tot això, la cooperativa va anar recuperant-se lentament i el 1947 va aixopugar un grup de cooperativistes de La Flor de Maig del Poblenou, tancada per imperatius legals.

En arribar la dècada dels seixanta, l'entitat va començar un declivi que va culminar el 1979, quan La Formiga va estar a punt de desaparèixer i l'edifici va ser adquirit per una immobiliària. Finalment, el 1983 l'Ajuntament de Barcelona va atendre la reivindicació veïnal i associativa i va quedar-se l'immoble. Avui aquesta antiga cooperativa, amb més de cent anys, és un punt de referència cultural al barri.

Si té fotografies o documents del seu barri, en pot fer donació a l'Arxiu Municipal del Districte, 93 221 94 44.



Una de les senyes d'identitat de La Formiga Martinenca és la gran taula rodona donada el 1930 per vint-i-sis amics.

ENTITATS**L'Associació de Veïns La Pau, amb el 40è aniversari del barri**

Reunió a la seu de l'Associació.

L'Associació de Veïns La Pau està preparant els actes commemoratius del 40è aniversari de la creació d'aquest barri

P.F.

Juliol de 1966. El general Franco, cap de l'Estat, fa l'entrega oficial de les claus dels pisos als qui seran els primers veïns d'una zona de la ciutat fins aleshores deshabitada. Aquest acte simbòlic va marcar el naixement d'un nou barri, el de La Pau, anomenat així en commemoració dels 25 anys d'aparent concòrdia que vivia el país. Així va néixer també un nou espai exemple de convivència que va esdevenir acollida d'immigrants, de la resta del país llavors i d'estrangers ara.

D'aquest fet es compleixen ja 40 anys, efemèride que l'Associació de Veïns La Pau vol celebrar el mes de juny, i per això ampliarà la durada

de la Festa Major a tota una setmana i publicarà un llibre sobre la història del barri, de la qual és una protagonista d'excepció.

L'associació es va constituir el 1968, segons membres de la junta actual i segons

L'efemèride se celebrarà ampliant la Festa Major i publicant un llibre

constarà en el llibre que s'està preparant, "com a conseqüència de la manca de responsabilitats i l'abandó urbanístic existent per part de l'Obra Sindical del Hogar i de l'Ajuntament de Barcelona de l'època".

Té el dubtós honor de ser la primera entitat veïnal de l'estat sancionada, perquè l'any 1975, per ordre del governador civil, va ser clausurada per tres mesos amb motiu del suport donat als treballadors despatxats de SEAT. La lluita veïnal és ara menys arriscada, encara que no menys activa. "No deixem de reclamar, perquè és obligació de les entitats demanar el millor per al barri. Però ara hi ha una altra manera de dialogar", assegura el president de l'associació, Pedro Sierra.

Ara estan especialment ocupats a facilitar la instal·lació d'ascensors als edificis que no en tenen i en el reforçament estructural dels blocs dúplex del barri.

Més informació:

AV La Pau
c/ Concili de Trento, 320
Tel. 93 313 28 99

En venda
a les llibreries
de Barcelona

La gent i els barris de Sant Martí

Josep Maria Huertas

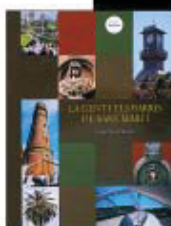

2002, 224 pàg.
Format: 20,5 x 26,5 cm
PVP: 12 €
ISBN 84-7609-954-7

Huertas resumeix un segle i mig d'història de l'antic municipi de Sant Martí de Provençals, convertit en districte de la capital fa ja més d'un segle. Moltes coses han canviat durant aquest procés. Van aparèixer i desaparèixer les indústries tradicionals, van deixar d'existir els camps i els pescadors, va aparèixer la Vila Olímpica amb zones d'oci i s'hi estan establint noves indústries d'avantguarda tecnològica en un procés que tot just acaba de començar.

www.bcn.es/publicacions



Ajuntament de Barcelona

Escena Poblenu recull propostes de cara a l'octubre

El consolidat festival artístic admet fins al 21 d'abril propostes per a la pròxima edició (19-22 octubre)

Gerard Maristany

Des que va començar, Escena Poblenu s'ha mantingut fidel a una programació centrada en tres camps fonamentals: Espai, cos i humor, representats en disciplines artístiques tan diverses com la dansa, el teatre, el circ, el clown, la performance... La pròxima edició es mantindrà en aquesta mateixa línia. La convocatòria és oberta a tota mena de grups o companyies emergents i professionals que treballin aquestes especialitats. Hi ha temps per presentar-s'hi fins al 21 d'abril i les bases completes són consultables a www.escena-poblenu.com.

De cara a la propera edició, encara s'estan concretant les novetats que hi pugui haver: se sap que hi haurà un workshop (taller) amb un professional d'àmbit internacional, que se celebrarà del 9 al 13 d'octubre. El tema podria ser els espectacles teatrals on predomina l'expressió corporal (o el que en termes professionals s'anomena el "teatre físic"), però això encara està per tancar. El que sí que ja està confirmat és que, a diferència d'anterior edicions, molts dels espectacles seran de pagament, tot i que a un



Espectacle de circ.

preu que en cap cas anirà més amunt dels 3 euros. Segons els directors artístics, Ada Vilaró i Sergi Estebanell, "fins ara el nostre esforç s'ha centrat en acostar al públic espectacles poc habituals, per tal d'obrir la mirada cap a no-

El festival acull espectacles de dansa, clown, performance...

ves perspectives. Però si no hi ha un preu, de vegades no es respecten prou els espectacles". Vilaró i Estebanell estan convençuts que Escena Poblenu ja s'ha guanyat un públic fidel, i "esperem que estiguin disposats a pagar, perquè el festival està omplint un gran buit a les pro-

gramacions barcelonines". Un buit que, en opinió dels dos caps visibles del festival, no més s'omple de manera fragmentària gràcies a la programació de sales i espais alternatius com l'Ateneu Popular de Nou Barris, l'Antic Teatre (al costat del Palau de la Música), el festival Dies de Dansa del CCCB...

El mateix equip d'Escena Poblenu acaba d'assumir també la programació trimestral de les arts escèniques al centre cívic Can Felipa. Organitzaran espectacles i pretenen apostar fort per la formació de nous professionals de les arts escèniques. En aquest sentit, ofereixen als grups que ho desitgin la possibilitat de gaudir d'espais d'assaig on poder experimentar i presentar les seves propostes.

→ NOTÍCIES

Arriba la Feria de Abril de Catalunya 2006

Entre el 28 d'abril i el 7 de maig tindrà lloc a l'esplanada del Fòrum la 35 edició de la Feria de Abril de Catalunya, organitzada per la Federació de Entidades Culturales Andaluzas en Catalunya (FECAC), amb la col·laboració, entre d'altres, de l'Ajuntament de Barcelona. Un any més, les entitats andaluses del districte de Sant Martí tindran una àmplia presència a la Feria.

Acte d'homenatge a Jaume Batlle i Bigas

El passat 29 d'abril, la família de Jaume Batlle i Bigas (Barcelona 1911-1990) va fer donació del fons documental de l'empresa Construccions Batlle en un acte celebrat al Districte de Sant Martí. Posteriorment, a la cruïlla de la rambla del Poblenu amb el carrer de Pujades es va col·locar una placa commemorativa per recordar la figura d'aquest aparlador i diaca dedicat a l'atenció de la gent gran desvalguda.

Un nou mòdul d'FP per mantenir vaixells

L'Institut d'Educació Secundària (IES) Rambla Prim, situat al carrer de Cristóbal de Moura, 223, ofereix pel proper curs acadèmic un nou mòdul de formació professional que, amb el nom de "Manteniment de vaixells d'esbarjo", permetrà a tots els joves que s'hi matriculin aprendre una professió que hores d'ara té una demanda creixent en el mercat laboral a causa de l'increment d'aquest tipus de naus.

Presentació de la Guia de l'Arxiu de Sant Martí

Una conferència sobre documentació i empresa a càrrec de la Catedràtica de Didàctica de les Ciències Socials Mercè Tàjer, serà l'acte de presentació de la

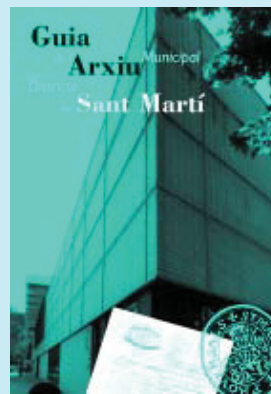

Guia de l'Arxiu Municipal del Districte de Sant Martí, que han elaborat els professionals que hi treballen. La guia és una relació exhaustiva sobre la documentació conservada en aquest equipament. L'acte tindrà lloc el dia 19 d'abril, a les 19 hores, a l'avinguda Bogatell, 17.

Per Sant Jordi, música gallega



"Cova da Serpe" va néixer l'any 1985.

Redacció

Del 21 al 23 d'abril, se celebra al parc de Sant Martí de Provençals la XXI edició del Festival Musical Galego. L'organitza l'Associació Cultural "Cova da Serpe", que va néixer el 1985 per fomentar el contacte entre la comunitat gallega de Sant Martí i establir enllaços amb la seva terra d'origen.

El festival d'enguany tindrà com a convidat especial el po-

ble de Palas de Rei (Lugo). Aquesta localitat –de pas obligat pels qui caminen cap a Santiago– estarà representada en les fires d'artesanía i degustació de productes que se celebraran al parc durant aquells dies. A més, la revista que editen a l'Associació "Cova da Serpe", Arxela, li dedica un número especial del qual s'han imprès 6000 exemplars per tal que tothom pugui conèixer aquest poble on

–diuen– hauria viscut el rei visigot Witiza fa justament 1300 anys.

Divendres 21, el programa d'actes inclou sopar-degustació i una revetlla. Dissabte 22, actuen grups especialitzats en folklore i de 20 a 3 h hi haurà una nova revetlla, amb dues orquestres vingudes d'Ourense. Diumenge 23, més música, i el mateix final de cada any: xocolata i melindros per a tots els assistents.

SERVEI PÚBLIC**Controlar el mosquit tigre, una tasca que necessita la col·laboració de tothom**

El millor per fer front a aquest mosquit és la prevenció.

Redacció

Ara que milloren les temperatures i que la calor no queda gaire lluny, és del tot escaient recordar un seguit de consells per evitar la proliferació del mosquit tigre. Aquesta espècie, provinent del sud-est d'Àsia, no transmet malalties ni presenta cap risc per a la salut, però pot produir força molèsties a causa de la gran quantitat de picades que sol fer.

Aquest mosquit, que fa de 2 a 10 mm en l'edat adulta, es distingeix per les ratlles blanques del seu cos. La millor manera de combatre'l és evitar-ne la proliferació de larves, que solen trobar-se a les aigües estancades. És convenient, doncs, buidar els recipients exteriors o bé tancar-los amb tela mosquitera espessa. També convé tancar amb sorra els forats de troncs i branques i evitar acumulacions d'aigua en zones de drenatge i canals de desguàs.

El mosquit va ser detectat per primera vegada el 2004 a Sant Cugat. Inmediatament es va iniciar un programa de vigilància coordinat per les diverses administracions implicades, gràcies al qual l'any passat es van localitzar nous exemplars a tots els districtes de Barcelona excepte Ciutat Vella, l'Eixample i Sant Martí. Si, tot i les feines de prevenció, es detecta la presència d'un d'aquests mosquits, cal buidar els punts d'aigua acumulada, posar teles mosquiteres a les entrades de la casa i trucar a l'Agència de Salut Pública (93 324 93 60). També és aconsellable l'ús de roba de màniga i camal llarg de colors clars, i mitjons. Se sap que els insecticides no són un mètode eficaç contra el mosquit adult, però sí que es poden utilitzar repel·lents (excepte en infants menors de 2 anys). En cas de picada, es recomana rentar i desinfectar la ferida.

Més informació:

www.gencat.net/salut
www.aspb.es

EQUIPAMENTS**El Centre de Serveis Socials del Clot, una porta d'accés als recursos socials**

Recepció del Centre de Serveis Socials.

Felícia Esquinas

Al Districte de Sant Martí hi ha quatre centres de Serveis Socials. El del Clot, igual que els altres, està obert a tots els ciutadans, especialment a aquelles persones, famílies i grups que, per diferents raons, es troben en una situació de risc d'exclusió social o que pot provocar vulnerabilitat. Així ho explica Núria Ventura, directora del centre, la qual afegeix que les circumstàncies que poden conduir a una situació de risc són tan àmplies com la vida: un problema econòmic, laboral, de salut, personal, l'edat, el fet de ser un immigrant...

Per a tots ells, el Centre de Serveis Socials del Clot, obert el 1999, funciona com una porta d'accés al conjunt de recursos socials públics i pri-

vats que hi ha a Barcelona. Els ciutadans hi trobaran informació, suport i assessorament. Però el centre també s'encarrega de fer tràmits, gestions o portar a terme tractaments, si cal.

La gent gran demana el servei d'ajut a domicili i l'alarma telefònica

Qui fa aquesta tasca és un equip de treballadores i educadors socials, psicòlogues i una advocada i una tècnica en discapacitats, que treballen en contacte amb altres equipaments públics, des d'hospitals fins a escoles. "És una feina de compromís i que ha d'agradar", afirma Núria Ventura.

Al centre del Clot, qui fa més demandes és la gent gran, sobretot per sol·licitar el servei d'ajut a domicili i l'alarma telefònica. Els segueixen les famílies monoparentals i les persones amb problemes d'habitatge. "Són persones a les quals se'ls hi acaba un contracte de lloguer i no poden accedir a un altre, per exemple", assenyala Núria Ventura.

Al centre també es desenvolupen iniciatives pròpies. Ara fa tres anys que treballen en un projecte per alfabetitzar i inserir laboralment un grup de dones magribines.

Més informació:

Centre de Serveis Socials del Clot
Gran Via de les Corts Catalanes, 837
T. 93 291 84 48

EL TAULELL

Joan Anton Font

Flors i plantes amb un bon arrelament al barri

A Floristeria Jovi fan tota mena de treballs florals.

La Floristeria Jovi la va obrir el novembre de 1979 la Jovita Mozos; d'aquí ve el nom de l'establiment. Al cap de deu anys, es va incorporar al negoci el seu marit, el Juan Trinidad. Són molt coneguts al barri, com ho és també el fill del matrimoni, el Carlos, que és qui porta ara les regnes en companyia de la Nuri, la seva esposa. A la Floristeria Jovi fan tot tipus de rams, centres i altres treballs florals. Són especialistes en rams de núvia i en ornamentació floral artificial. En Carlos ha fet

curiosos d'art floral i ha participat en un bon nombre de concursos. Fan decoració de restaurants, d'esglésies, treballs de jardineria... Amb el temps s'han adaptat a les noves tecnologies i ara els podem fer encàrrecs a través d'Internet. El Carlos es mostra molt agraït per la fidelitat de la gent del barri i satisfet per la contínua arribada de nous clients.

Floristeria Jovi
C/ València, 669

POLIESPORTIU

Centre Esportiu Municipal Olímpia, la cita del tennis a Sant Martí

El tennis té un punt de referència al districte de Sant Martí. Sis pistes de tennis poden oferir als amants d'aquest esport l'espai necessari per a la seva pràctica

Pere S. Paredes

El tennis a Sant Martí té una cita indiscutible a les pistes del Centre Esportiu Municipal Olímpia. És una instal·lació polivalent, que pot donar servei als amants d'aquest esport de la raqueta, però també ofereix possibilitats a altres esportistes. Miquel Àngel San Juan és el director de la instal·lació de Sant Martí, i defineix el seu centre com "l'únic lloc de Sant Martí on els aficionats al tennis trobaran l'única escola de tennis del districte per a nens, per a adults, per a federats o per a competicions". Les instal·lacions del CEM Olímpia, al carrer Perú, de Sant Martí, ofereixen



El centre compta amb sis pistes de tennis.

xen als seus abonats o als usuaris puntuals (hi ha la possibilitat de llogar o tenir abonaments i promocions per a la utilització de les pistes) tres pistes de tennis i un camp de futbol 7, que si les circumstàncies així ho requereixen, es pot transformar en tres

pistes més de tennis. Fa nou anys que el CEM Olímpia està gestionat per l'entitat CET10 i aquesta societat, amb la total col·laboració del Districte, ha transformat un antic camp de futbol de terra en un modern complex amb tots els serveis necessaris per a la pràctica del tennis, el futbol sala o el futbol 7, tant en horari de dia com de nit. San Juan explica que "ens trobem que hi ha moments en què estem al límit de les nostres instal·lacions, però no podem créixer més físicament, perquè el centre és voltat per edificis i carrers. Hem ampliat horaris i tenim un bon calendari i horari que permet que els aficionats gaudeixin del tennis o del futbol sala".

Més informació:
CEM Olímpia,
www.Cet10.org
Telèfon: 93 266 23 95

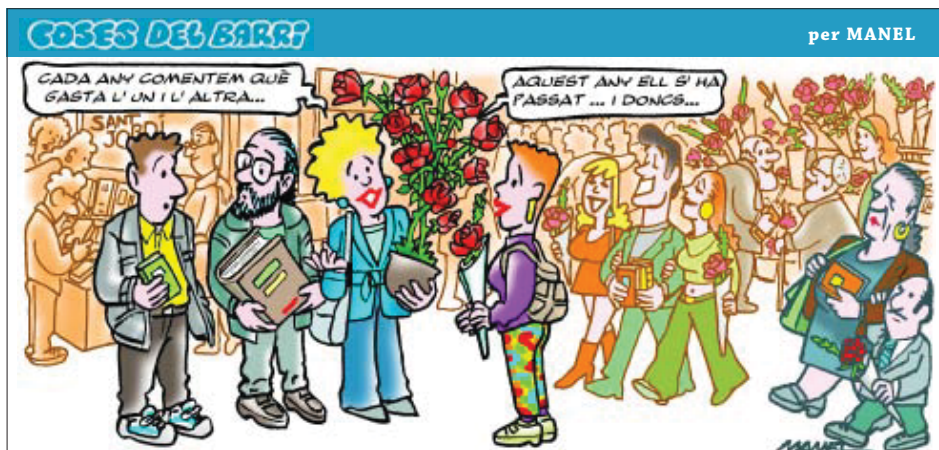

MULTIMÈDIA

TELEVISIÓ

Barcelona Televisió
 "Hola Barcelona"
 De dilluns a divendres, de 12.30 a 15.30 h
 Dissabte i diumenge, de 14 a 15.30 h
 Canal 39 UHF i canal 26 TDT

RÀDIO

Ràdio Unió Catalunya - 88.0 FM
 Almogàvers, 68-70

PUBLICACIONS

Més ciutat
 C/ Espigolera, 1. Edifici principal, 4t
 08960 Sant Just Desvern
 Telèfon: 93 480 61 95 i 93 202 30 21

La Veu de Sant Martí
 Maresme, 220-230. Tel. 93 314 71 65

El Butlletí
 AV Clot-Camp de l'Arpa
 Joan Sibelius, 3. Tel. 93 232 46 10

Poblenou
 AV del Poblenou
 Pallars, 277. Tel. 93 266 44 41

A tot esport
 Associació Sant Martí Esport
 Campo Arriaza, 99. Tel. 93 266 44 41

INTERNET

El joc de les places de Barcelona



Els barcelonins i les barcelonines aprofiten des de sempre les estones lliures per fer un tomb per les places que hi ha als barris de la ciutat. Agora proposa aparellar cartes divertides que tenen dibuixos de les places de Barcelona. Un joc per demostrar els coneixements de geografia urbana.
www.bcn.es/agora

Dedica un estel del cel de Barcelona



"Dedica una estrella" permet que qual-sevol persona es recordi d'algué estimat i li dediqui una estrella virtual o un estel fugaç. Fer-ho és ben senzill. Cal escollir un estel lliure que el web ja li facilita i triar el tipus d'estrella i el so que escoltarà la persona quan visiti l'estel dedicat. Per acabar, cal facilitar l'adreça electrònica de la persona a qui es vol dedicar l'estrella.
www.bcn.es/firmament

ENTREVISTA**Manel Bleda**, director del CEIP La Farigola del Clot

“El que més em motiva és veure com es produeix el miracle de l'educació dia a dia”

El CEIP La Farigola del Clot ja fa 27 anys que forma alumnes dels barris propers, els mateixos que Manel Bleda el seu director, que va arribar al centre ple d'il·lusions i compromisos socials



Josep Maria Contel

Parli'm de la història de l'escola.

Davant de la manca d'escoles públiques, al final dels anys setanta, l'escola va ser un equipament molt reclamada, sobretot per l'associació de veïns del Clot i el Camp de l'Arpa.

Per què van escollir l'ubicació?

Aquest espai acollia l'escola d'aprenent de RENFE, i era un més dels equipaments que l'empresa tenia al voltant de l'estació del Clot. Quan va desaparèixer tot aquest complex, aquests terrenys van començar a ser demanats perquè s'hi construís un centre d'ensenyament públic.

I quan es va inaugurar?

El centre es va inaugurar el desembre de 1979 com a Colegio Nacional La Farigola en record del nom d'un centre anarquista, que hi va haver al carrer del Municipi. Més tard el va canviar pel de La Farigola del Clot, per diferenciar-se del col·legi La Farigola de Vallcarca. Abans de la inauguració, però, entre els mesos d'octubre i desembre

l'escola va estar funcionant provisionalment a l'escola Casas.

Com ha evolucionat en aquests anys?

El 1979 vam començar de zero, amb un equip de setze mestres que vam arribar aquí amb ganes de fer una escola democràtica, participativa, activa, oberta al barri, catalana i laica. Ara, després de 27 anys, es pot dir que totes aquestes senyes d'identitat s'han mantingut. Va ser una de les primeres escoles de Barcelona on va començar la immersió com a metodologia d'ensenyament de la llengua catalana i arran d'això, el juny del 1982, va rebre el premi Baldiri Reixach per la seva tasca de catalanització. En tots aquests anys, el centre ha evolucionat moltíssim en tots els aspectes i compta amb uns trenta mestres, a més d'estar integrats en diferents plans, com el de la millora de les capacitats comunicatives dels tres idiomes de l'escola: català, castellà i anglès o el de l'Agenda 21, i aquest any 2006 ens ha estat concedit el distintiu d'escola verda.

Què vol dir escola verda?

Que l'escola té un projecte de reciclatge, de tots els materials, a més de tenir un



Manel Bleda en el punt verd de l'escola.

hort ecològic i en el currículum escolar es tracten temes relacionats amb l'ecologia i la conservació del medi ambient.

A la porta del centre hi ha una placa que diu: “Eduquem més enllà de l'horari lectiu”. Què vol dir això?

Que el centre compleix amb una sèrie de requisits a l'hora de fer totes les activitats extraescolars, els quals garanteixen que aquestes siguin de qualitat,

“L'escola té un projecte de reciclatge, de tots els materials, a més de tenir un hort ecològic”

al temps que segueixen unes directrius protocol·làries relatives a la seva seguretat, les condicions laborals dels monitors, la no discriminació econòmica de la gent amb pocs recursos, etc. Aquesta és una distinció que atorga la Fundació Catalana de l'Esplai.

Alguna novetat més?

Doncs que és una escola inclusiva, en

la qual eduquem en la diversitat i on poden ser admesos nens amb certes discapacitats, tant psíquiques com físiques. Aquest curs s'ha creat a l'escola una aula de suport a l'educació especial (USEE) per a l'atenció d'alguns alumnes amb dificultats especials.

Quants anys fa que treballa en aquesta escola?

27, ja que vaig començar el mes de setembre de l'any 1979.

D'aquell equip inicial, quants mestres en queden?

Dels mestres que vam començar aquí a l'escola, ja només en quedem dos.

Moltes vivències en aquest temps

Sí, moltes, encara que el més important d'aquesta escola ha estat la unió i la col·laboració entre professors i l'AMPA de l'escola, una associació que ha estat molt important des del començament, així com les bones relacions que sempre hem mantingut amb les entitats del barri, les quals ens han dut a participar en tots els esdeveniments que organitzaven.

Què és el que més el motiva?

Veure com es produeix el miracle de l'educació dia a dia, aquest és un privilegi que tenim els ensenyants.

17 FESTIVAL GUITARRA BARCELONA

més informació
www.the-project.net

Ajuntament de Barcelona
Generalitat de Catalunya
Departament de Cultura

CATALUNYA RÀDIO LA VANGUARDIA

902 10 12 12
telentrada.com CAIXA CATALUNYA

<p>20 d'abril. Bikini. 21.00 h. SHEMOKIA COPELAND</p> <p>22 d'abril. Luz de Gas. 21.30 h. RAPHAËL FAYS TRIO Gipsy jazz</p> <p>3 de maig. Bikini. 21.00 h. SCOTT HENDERSON BLUES BAND</p> <p>4 de maig. Palau de la Música. 21.00 h. CARLES BENAVENT I JOSEMI CARMONA Sumando</p> <p>6 de maig. Casal del Metge. 20.00 h. III MOSTRA DE JOVES GUITARRISTES</p>	<p>6 de maig. Luz de Gas. 21.30 h. GNAPOSS Locuras</p> <p>7 de maig. Luz de Gas. 21.00 h. KATIA GUERREIRO Tudo ou nada</p> <p>9 de maig. Bikini. 21.00 h. TOUMANI DIABATÉ & SYMMETRIC ORCHESTRA Boulevard de l'Indépendance</p> <p>11 de maig. Palau de la Música. 21.00 h. DIANNE REEVES amb Romero Lubambo i Russell Malone</p> <p>25 de maig. Palau de la Música. 21.00 h. SANTIAGO I LUIS AUERÓN Las malas lenguas</p>	<p>27 de maig. Petit Palau. 20.30 h. JOHN WILLIAMS Solo concert</p> <p>31 de maig. Palau de la Música. 21.00 h. OMAR FARUK TEKBILEK Convidat especial: Haig Yazdjian</p> <p>7 de juny. Palau de la Música. 21.00 h. CONCIERTO DE ARANJUEZ Pepe Romero, guitarra. Convidat especial: Ichiro Suzuki, guitarra. Xavier Puig, director Simfonieta Porta Ferrada</p>
--	---	--

15% DESCOMpte
per la compra d'entrades de 3 o més concerts