

ENTREVISTA

Pàg. 8



Josep Maria Solé Roca

President de l'Ex Comercial de Sant Andreu

"La crisi no pot servir com una excusa, sinó com una motivació"

PLE DEL DISTRICTE

Pàg. 4

El Plenari valora el Fons Estatal d'Inversió Local a Sant Andreu

EQUIPAMENTS

Pàg. 6

La Sagrera acollirà un innovador projecte social de la Fundació Guttman

SERVEI PÚBLIC

Pàg. 6

Període d'inscripcions per a les activitats d'estiu

POLIESPORTIU

Pàg. 7

"Mira què fem!"

Promoció de l'esport i la relació entre els més menuts



El parc de la Trinitat obre una ludoteca a cel obert

USUARIS

L'espai està adreçat als infants de 3 a 12 anys i les seves famílies

HORARIS

El parc de jocs familiar està obert els caps de setmana

FUNCIONAMENT

Només es prestaran jocs i joguines als nens acompanyats d'un adult

Pàg. 3



Millores a la xarxa de comerços de Trinitat Vella



El conveni permetrà modernitzar la xarxa comercial del barri.

S'ha signat un conveni de col·laboració entre l'Institut del Paisatge Urbà i Qualitat de Vida –que disposa des de fa anys d'un programa d'ajuts per a la renovació de la imatge exterior dels establiments comercials–, el Districte de Sant Andreu i l'Associació de Comerciants de Trinitat Vella per tal de donar a conèixer les possibilitats de subvenció entre el col·lectiu de comerciants del barri de la Trinitat Vella, amb l'objectiu de modernitzar la xarxa comercial del barri, tot donant suport als comerciants en el moment de fer tota la tramitació documental per a la sol·licitud de subvenció. La iniciativa s'emmarca en les actuacions previstes per la Llei de barris.

Pàg. 5

INFOÚTIL**ATENCIÓ AL CIUTADÀ**

Oficines d'atenció al ciutadà (OAC) Districte Pl. Orfila, 1.
 Juan de Garay, 116-118 (matins).
 Tèlèfon d'informació 010
 (0,45 € IVA inclòs d'establiment de trucada, més 0,06 cèntims IVA inclòs per minut tarifat per segon)
 Tèlèfon del Civisme 900 226 226
 Sindica de Greuges de Barcelona 93 413 29 00
 Ronda de Sant Pau, 43-45, 3r.

CENTRES CÍVICS I CULTURALS

Centre cultural Can Fabra Segre, 24-32.	93 360 05 65
Centre cívic Bon Pastor Pg. Enric Sanchís, 12.	93 314 79 47
Centre cívic Trinitat Vella Foradada, 36.	93 345 70 16
Centre cívic Baró de Viver Pg. Santa Coloma, 108 bis, int.	93 345 73 93
Centre cívic La Sagrera Martí Molins, 29.	93 351 17 02
Centre cívic Sant Andreu Sant Andreu, 111.	93 311 99 53
Centre Garcilaso Juan de Garay, 116-118.	93 256 29 59
Casal de barri Congrés-Indians Manigua, 25-35.	93 351 39 53
saTI Sant Andreu Teatre Neopàtria, 54.	93 345 79 30

BIBLIOTEQUES

Bibl. Ignasi Iglésias-Can Fabra Segre, 24-32.	93 360 05 65
Biblioteca Garcilaso Juan de Garay, 116-118.	93 256 29 48
Sala de lectura Trinitat Vella Foradada, 36.	93 345 70 16
Biblioteca Bon Pastor Estadella, 62.	93 498 02 16
Sala de lectura Baró de Viver Pg. Santa Coloma, 108, int.	93 345 73 93

SERVEIS SOCIALS

Centre de serveis socials de Sant Andreu Paixalet, s/n.	93 291 88 50
Centre de serveis socials Garcilaso Juan de Garay, 116-118.	93 243 17 27
Centre de serveis socials Franja Besòs Estadella, 64.	93 274 41 31

GENT GRAN

Casal gent gran Baró de Viver Pg. Santa Coloma, 104, int.	93 274 29 17
Casal gent gran Bascònia Bascònia, 42.	93 345 94 95
Casal de gent gran Bon Pastor Pg. Mollerussa, 3.	93 311 57 76
Casal gent gran Mossèn Clapés Gran de Sant Andreu, 467, ptge. interior	93 346 63 72
Casal gent gran La Palmera Olesa, 41-43.	93 351 67 55
Casal gent gran Navas Capella, 10-12.	93 433 13 44
Casal gent gran Sant Andreu Gran de Sant Andreu, 20.	93 311 14 11
Casal gent gran Trinitat Vella Madriguera, 38-42.	93 345 45 61

ALTRES SERVEIS

Oficina d'informació sobre les obres de la línia 9 de metro Pl. Jardins d'Elx, 1	93 285 71 44
Arxiu municipal de Districte Segadors, 2.	93 291 69 32
C. de normalització lingüística Residència, 15.	93 274 03 56

SERVEIS URGENTS I SEURETAT

U.T. Guàrdia Urbana Sant Andreu Sagrera, 179.	
Comissaria Mossos d'Esquadra Pg. Torras i Bages, 129-145.	
Emergències Guàrdia Urbana	092
Emergències Mossos d'Esquadra	088
Tèlèfon únic d'emergències	112
Urgències sanitàries	061
Cos Nacional de Policia	091
Bombers	080

SALUT

CAP Bon Pastor Pg. Mollerussa, 1.	93 345 84 49
CAP Sant Andreu Av. Meridiana, 428.	93 274 54 90
CAP Via Barcino Via Barcino, 75.	93 274 17 84
CAP La Sagrera Garcilaso, 1-9.	93 243 10 80
Centre salut mental adults Sagrera, 179, 1r.	93 340 86 54
C. salut mental infantil i juvenil Dos de Maig, 301.	93 340 86 54
CAS Garbivent Sagrera, 179.	93 340 84 58

FARMÀCIES

www.farmaciesdeguardia.com

L'AGENDA**Horari d'atenció dels consellers i conselleres del Districte als barris**

Congrés-Indians. Casal de barri Congrés-Indians. C. Manigua, 25-35. Enric Fernández-Velilla.
 Dilluns, de 17 a 18 h. Dijous, de 19 a 20 h.

Baró de Viver. Centre cívic Baró de Viver. Pg. Santa Coloma, 108, bis, int. Noelia Torres. Dimecres, de 18 a 19 h. Divendres, de 9.30a 10.30 h.

Bon Pastor. Centre cívic de Bon Pastor. Pg. Enric Sanchís, 12. Oriol Vicente. Dijous, de 19.30 a 20.30 h.

Navas. Casal de gent gran. C. Sant Antoni M. Claret/Trinxant. Javier Angulo. Dilluns, de 19.30 a 20.30 h.

La Sagrera. Centre cívic La Barraca. C. Martí Molins, 29. Alberto Ferrer. Dijous, de 19.30 a 20.30 h.

Sant Andreu. Centre cívic de Sant Andreu. C. gran de Sant Andreu, 111. Noemí Ayguasenos. Divendres, de 9.30 a 10.30 h.

Trinitat Vella. Centre cívic de Trinitat Vella. C. Foradada, 36. Jordi Casares. Dijous, d'11.30 a 12.30 h. Divendres, de 18.30 a 19.30 h.

**Dilluns 20 d'abril
Comissió de Servei a les Persones i Benestar Social**

A les 19 h. *Seu del Districte (pl. Orfila, 1)*

**Dijous 7 de maig
Consell de Barri de Baró de Viver**

A les 19 h. *Casal de gent gran (Pg. Santa Coloma, 104)*

**Dimarts 12 de maig
Consell de Barri de Bon Pastor**

A les 19 h. *Centre cívic Bon Pastor (Pg. Enric Sanchís, s/n)*
 Consells oberts a la participació dels veïns i veïnes dels barris del districte de Sant Andreu.

**Dijous 16 d'abril
Organic Rhythm Generation**

A les 21 h. *Nau Ivanow (Hondures, 30)*
 Soul jazz.

**Divendres 24 d'abril
III Cicle Fem Música!**

A les 21 h. *Nau Ivanow (Hondures, 30)*
 Amb Griselda Ramón, veu, i Marta Obradors, piano.

**Dimarts 21 d'abril
Ball de la Gent Gran**

A les 17 h. *C. cívic Sant Andreu (Gran de Sant Andreu, 111)*

**Dijous 23 d'abril
Rjukan, paradís de l'escalada en gel**

A les 20 h. *Centre Garcilaso (Juan de Garay, 116-118)*
 Projectió documental. Organitza: Assoc. Excursionista i Ecologista Cordada/Centre Garcilaso.

**Dijous 30 d'abril
Parlem de la crisi**

A les 22 h. *Bibl. Can Fabra (Segre, 24-32)*
 Xerrada amb els moviments socials de Sant Andreu.

**Dimarts 21 d'abril
Anem a pescar contes**

A les 18 h. *Bibl. Garcilaso (Juan de Garay, 116-118)*
 Cicle Sac de Rondalles.

**Dimecres 6 de maig
Roma vista per dins**

A les 17.30 h. *Bibl. Bon Pastor (Estadella, 62)*
 Contes per conèixer l'antiga Roma.

**Del 15 al 19 d'abril
6a edició de Dansat**

Diferents horaris. saTI (Neopàtria, 6a). Tel. 93 345 79 30

**Dissabte 25 d'abril
El alcalde Campanillas**

A les 18 h. *C. Cívic Sant Andreu (Gran de Sant Andreu, 111)*
 Comèdia en quatre actes. Grup de Teatre Constància.

**Dissabte 25 i diumenge 26 d'abril
Tafalitas**

A les 18.30 h. *La Lira (Coroleu, 15)*
 Una obra de K. Valentin.

**Del 17 d'abril al 20 de maig
Efimer, històries en trànsit**

Centre cívic Sant Andreu (Gran de Sant Andreu, 111)
 Exposició fotogràfica.



www.bcn.cat/publicacions
 bcnrevistes@bcn.cat



Ajuntament de Barcelona

Una publicació de l'Ajuntament de Barcelona. Consell d'Edicions i Publicacions: Carles Martí, Enric Casas, Eduard Vicente, Jordi Martí, Jordi Campillo, Glòria Figuerola, Víctor Gimeno, Màrius Rubert, Joan A. Dalmau, Carme Gibert, José Pérez Freijo. **Director:** Enric Casas. **Director editorial:** José Pérez Freijo. **Director de continguts:** Joan Àngel Frigola. **Relacions Institucionals:** Joan Ariza. **Redacció:** Pilar Fernández, Felícia Esquinas, Núria Mahamud, Daniel Venteo, Pere S. Paredes, Josep Maria Contel, Joan Anton Font, Dolores Roset, Beatrú Sanchís, Daniel Romani, David Sabaté, Thais Gutiérrez, Jordi Miró, Carme Herrero. **Coordinació general:** José Miguel Esteban. **Coordinació de fotografia:** Rafael Escudé i Joan Soto. **Fotografia:** Antoni Lajusticia, Pepa Álvarez, Cristina Diestro, Josep Maria Contel, Luis Clua, Julio Parralo, Ariadna Borràs, Vicente Zambrano, Valentí Viñas i Manel Socías. **Disseny:** Subirà i Associats. **Maquetació i preimpresió:** Agustín Viguera, Cristina Vidal. **Edició WEB:** Miquel Navarro. **Producció:** Maribel Baños. **Impressió:** Printer Indústria Gràfica Newco, SL. **Manipulació:** General Servei, SA. **Distribució:** M. Àngels Alonso i Serveis de Correus. **Administració:** Ascensió García. Departament d'Imatge i Producció Editorial. Pg. Zona Franca, 60. 08038 Barcelona. **Dipòsit legal:** B. 29.175-1994. paper reciclat.

El parc de la Trinitat estrena un espai familiar de jocs



Moment de la festa del dia 15 de març.

Els infants poden utilitzar el préstec de joguines només acompanyats d'un adult i també participar en tallers i activitats dirigides per monitors els caps de setmana al matí

Núria Mahamud
El parc de la Trinitat és un dels espais verds més grans de la ciutat. Un petit pulmó verd enmig del nus viari que acull pistes poliesportives i de modelisme, una zona de barbacoes i horts urbans, que es vol promocionar com a espai familiar. Per això, el Districte de Sant Andreu ha ideat el projecte "Un parc de jocs", una ludoteca familiar a cel obert que funcionarà els caps de setmana en principi fins al mes de juny i en la qual se cediran jocs i jo-

guines de manera totalment gratuïta i es realitzaran activitats dirigides per monitors. Els infants de 3 a 12 anys que vulguin apuntar-s'hi ho hauran de fer en companyia d'un adult, ja que l'objectiu de l'espai familiar és que pares, mares, avis i àvies o altres adults amb responsabilitats educatives comparteixin els jocs amb els nens i tots aprenguin a jugar junts. Només en les activitats dirigides que tinguin una durada de dues hores, de 10 a 12 h, tant dissabte com diumenge, els

infants estaran acompanyats pels monitors. Amb ells aprendran a maquillar-se de festa, fer disfresses, papiròflèxia... o descobrir alguns dels racons del parc, com els horts que conreen 63 avis i

àvies de la Trinitat Vella o el circuit de modelisme. El parc de jocs està obert tots els dissabtes i diumenges de 10 a 14 h i de 15 a 17 h, i els caps de setmana al matí d'11 a 13 h s'hi fan activitats i tallers. L'espai va ser inaugurat el passat diumenge 15 de març amb una tabalada acompanyada del Nus, el capgròs de la Trinitat, i els nens que s'hi van acostar van participar en un concurs de dibuix sobre el parc de la Trinitat. Durant els parlaments, la regidora del Districte, Gemma Mumbrú, va animar els veïns i veïnes a compartir el parc i

va anunciar la creació d'una comissió de seguretat per vetllar pel bon ús de les instal·lacions. La tinenta d'alcaldia de Medi Ambient, Imma Mayol, va destacar que des de l'Ajun-

El parc de jocs està situat a la sortida del metro de la Trinitat Vella

tament de Barcelona es vol "unir més la ciutat a la natura" i va posar com a exemple els horts urbans que ocupen bona part d'aquest important espai verd de Barcelona.

CLUB D'AMICS DEL PARC

L'espai familiar està situat al costat de la sortida del metro de la Trinitat Vella i restarà obert tots els caps de setmana (dissabtes de 10 a 16 h i diumenges de 10 a 18 h). Per poder participar-hi, cal una inscripció per part d'un adult, on consignarà els infants que estan al seu càrrec. Cada nen tindrà un carnet que l'habilitarà com a membre del club d'amics del parc de jocs.

Quina és la seva opinió sobre el conjunt de jocs que s'ha instal·lat al parc de la Trinitat?



Nieves Castanyer
 Cambra de pisos

Me parece muy bien. Ya era hora que hicieran estas cosas para los niños. Antes estaba muy abandonado y me parece perfecto que se promuevan los juegos en el parque.



Antonio Fajardo
 Fuster d'alumini

Muy buenos, así los niños están más entretenidos. Pienso que es una iniciativa muy buena para el barrio, nos conoceremos todos, tanto niños como mayores.

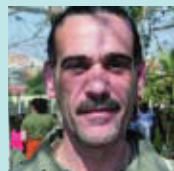

Miguel Ángel de la Fuente
 Pintor

Siempre decíamos que teníamos un parque precioso, pero muy abandonado. Parece que se le está dando una nueva vida. Ahora vale la pena venir.



Eloy Arco
 Pintor químic

Me parece muy bien, es importante que se organicen cosas así para poder aprovechar el parque, ya que es muy grande y nos gusta mucho venir.



Ester Garcia
 Advocada

És positiu. D'aquesta manera s'aprofita més el parc, les famílies senceres poden gaudir-ne i se'n treu més profit.



Imma Castro
 Mestressa de casa

Si esto de hoy es continuo me parece perfecto. Es un parque muy grande que los niños no aprovechan. Pienso que es una alternativa buena para el parque.

ÀLBUM HISTÒRIC

J. M. Contel

La carretera de Ribes (II)

El trànsit comercial de traginers i carruatges per l'antiga carretera de Ribes va ser prou important al segle XIX. Hi ha constància de les galeres –carro gros de quatre rodes amb coberta– que, dos cops per setmana, sortien des de l'hostal de Montserrat del carrer dels Assaonadors en direcció a Vic. El 1854 es va implantar l'òmnibus a Sant Andreu de Palomar, i el 1860 va entrar en servei la popular diligència del Clot, que tenia un horari programat de sortides cada mitja hora, però que en realitat no sortia fins que el vehicle no era ple. Aquesta ruta es perllongava moltes vegades fins a les poblacions veïnes de la Sagrera i Sant Andreu de Palomar i va estar activa fins al 1890.

Hi havia traginers que anaven dues vegades a la setmana a Vic i un cop a la setmana a Puigcerdà; sortien de l'hostal del Vallès, situat a Sant Agustí Vell. I de l'hostal del Pilar, prop de carrer del Rec, sortien carruatges en direcció a la Cerdanya un cop per setmana. De davant de l'edifici de la Seca, sortia un traginer dos cops per setmana cap a Vic i Folgueroles. De l'hostal de Puigcerdà, que es trobava a l'Arc del Sant Crist de la Tapineria, en sortien carruatges també en direcció a la Cerdanya, i des de l'hostal de Vic, al carrer Carders, sortien els que cobrien el trajecte fins a Vic.

Però el transport que realment va revolucionar aquesta via fou el tramvia de vapor que va unir Barcelona amb Sant Andreu de Palomar. Inaugurat el 20 de desembre de 1877, el seu horari era de dos quarts de cinc del matí fins a dos quarts de nou del vespre, i la seva freqüència de pas s'establia en 24 minuts amb trajectes fins Barcelona-Sant Andreu, Barcelona-Clot i Sant Andreu-Clot.

Si té fotografies o documents del seu barri, en pot fer donació a l'Arxiu Municipal del Districte, 93 291 69 32



Imatge del primitiu tramvia de vapor de Barcelona-Sant Andreu. (Foto: Arxiu JMC)

PLE DEL DISTRICTE**El Plenari valora el Fons Estatal d'Inversió Local a Sant Andreu**

Un moment del Ple del dia 3 de març.

En la sessió plenària del 3 de març es va informar dels projectes aprovats dins el Fons Estatal d'Inversió Local que s'han de dur a terme al districte durant el 2009

Joan Antoni Font

Un dels temes principals que es van abordar en la sessió del Consell Plenari celebrada el passat 3 de març va ser el Fons Estatal d'Inversió Pública en l'àmbit local. El pressupost total destinat a la ciutat de Barcelona és de 282,3 milions d'euros, dels quals 26 es destinen a projectes per a la millora dels barris del districte de Sant Andreu. La regidora del districte, Gemma Mumbri, va destacar "l'esforç de concreció dels projectes als quals s'havien de destinar els fons, que es van haver de definir en un període força limitat." Així mateix, la regidora va afir-

mar que "l'objectiu d'aquest fons és contribuir a la generació de treball i a la reactivació de l'economia en aquest 2009. Els criteris que s'han tingut en compte per definir els projectes es basen en la millora d'equipaments, serveis a les persones i a l'espai públic, així com a la millora i la creació de nous centres educatius". En total, el districte compta amb més d'una vintena de projectes d'inversió, reparats en tots els barris. Tots els grups municipals van valorar positivament la inversió al districte. El PSC va destacar l'esforç que es fa per esmorteir els efectes de la crisi econòmica; ERC,

CiU i PP, però, van considerar que caldria concretar més els criteris que s'han seguit a l'hora de planificar els projectes. ICV-EUA, tot i valorar positivament el fons i l'esforç en la definició dels projectes, van afirmar que cal més inversió als barris, a més d'aquesta mesura conjuntural.

En la part decisòria del Plenari, els grups municipals van informar favorablement per unanimitat del pla per a la millora dels equipaments de Via Barcino, al barri de la Trinitat Vella, que inclou un nou edifici pel CAP i l'escola bressol del barri.

També la totalitat dels grups van informar favorablement de la modificació del Pla General Metropolità en l'àmbit de la plaça Islàndia, per tal que es transformi de vial a zona verda.

**La Trinitat Vella Itineraris**

Per conèixer un barri en continua transformació, amb una plaça entranyable i plena de vida i un parc on sembla que el temps s'aturi.

PVP: 7 €. ISBN: 978-84-9850-133-9

En venda a Sala Ciutat llibreries i a



Ajuntament de Barcelona



Nou conveni de col·laboració entre Ajuntament i comerciants

L'objectiu és modernitzar la xarxa comercial del barri de la Trinitat Vella, en el marc dels ajuts de la Llei de barris i de l'Institut del Paisatge Urbà i Qualitat de Vida

Daniel Venteo

El Districte, l'Institut de Paisatge Urbà i Qualitat de Vida i l'Associació de comerciants de Trinitat Vella han signat un conveni de col·laboració, en el marc de la Llei de barris, pel qual es treballarà de manera conjunta per millorar la imatge del comerç del barri. En aquest moment està obert el termini d'inscripció fins al proper 1 de juny, per a tots aquells comerços que vulguin adherir-s'hi i, per tant, gaudir del programa de subvencions de l'Institut del Paisatge Urbà. Els tècnics de l'Oficina del Pla de Barris faran visites individualitzades a cadascun dels establiments que s'hagin adherit al protocol i realitzaran, gratuïtament, una fitxa de diagnòstic paisatgístic (FIDIP) que estableixi les condicions mínimes d'adequació del comerç a la normativa

dels usos del paisatge urbà. Aquestes fitxes estaran supervisades pels tècnics de l'Institut del Paisatge Urbà i hauran d'estar realitzades abans del 31 d'agost.

Els comerços que s'adhereixin al projecte gaudiran de subvencions per millorar la seva imatge

Els establiments hauran de fer, com a mínim, les obres necessàries per a la renovació de la seva imatge exterior, d'acord amb les especificacions que la FIDIP estableixi com a obligatòries.

El termini per realitzar les obres de renovació esmentades s'estén des del lliurament de la FIDIP fins al 31 de de-

sembre de 2010. Aquests terminis només podran ser modificats mitjançant acords específics entre el comerç, l'Institut del Paisatge Urbà i el Districte de Sant Andreu, i per causes que ho justifiquin. L'Institut del Paisatge Urbà abonarà una subvenció del 30% del cost total de les obres subvencionables, incloent-hi l'IVA, la taxa de serveis urbanístics, de l'impost de construccions, instal·lacions i obres i els honoraris del tècnic en el cas que sigui necessari contractar-ne.

Els comerços hauran de sol·licitar la llicència d'obres corresponent al Districte, com també la sol·licitud d'ajut a l'Institut del Paisatge Urbà en l'imprès normalitzat que els serà facilitat. Aquesta sol·licitud s'haurà de fer abans del començament de les obres. Una vegada realitzades les obres, i amb la presentació prèvia de les factures corresponents a l'Institut del Paisatge Urbà, aquest organisme tramitarà el pagament de la subvenció establerta.



Un moment de l'acte de signatura del conveni.

→ NOTÍCIES

Preinscripció per al curs escolar 2009-10

Ja està en marxa la campanya de preinscripció per al curs 2009-2010. Els terminis encara oberts són els corresponents a les escoles bressol, on es podran presentar les sol·licituds del 4 al 15 de maig, i al batxillerat, els cicles formatius de grau mitjà i els cicles artístics, els quals fan la preinscripció de l'11 al 22 de maig. Més informació a la guia "Barcelona és una bona escola" i al web www.edubcn.cat.



Procés participatiu al Centre Garcilaso

El Centre Garcilaso (c. Juan de Garay, 116) ha iniciat un procés participatiu adreçat a joves de 12 a 29 anys i a les entitats juvenils del districte per tal de reflexionar sobre els usos del centre, proposar-ne de nous i pensar el futur de l'equipament com a Espai Jove. El 18 d'abril hi ha una sessió de debat i propostes (11 h.). Cal inscripció. Informació: Tel. 93 256 29 59 / www.bcn.cat/centregarcilaso

Exposició de Vassilis a la Nau Ivanow

La Nau Ivanow-Fundació Sagrera (C. Hondures, 28) acull una exposició de fotografia, pintura i gravat de l'artista Vassilis fins al 24 d'abril. La mostra ofereix una doble mirada, cap a la degradació del nostre entorn social i mediambiental i també cap a l'interior, cap a l'artista al seu taller. Es pot visitar de dilluns a divendres, de 17 a 20 h. L'entrada és gratuïta. Més informació: www.nauivanow.com

La Factoria de Sant Andreu

La Factoria de Sant Andreu és un projecte educatiu d'art contemporani del centre cívic Sant Andreu (c. Gran de Sant Andreu, 111). Consisteix en uns tallers pràctics fets per artistes i adreçats a nens, joves i adults. El proper, a càrrec de l'Escola Llotja de Sant Andreu, versarà sobre escultura i es farà els dies 6 i 9 de maig. L'activitat és gratuïta i cal inscripció prèvia. Informació al telèfon 93 311 99 53.

Concentració festiva contra la normativa europea del foc



La regidora, Gemma Mumbrú, durant la lectura del manifest.

Redacció

El Districte de Sant Andreu va acollir una concentració festiva contra la normativa europea sobre pirotècnia el 21 de març passat. La trobada, on van participar més de 26 colles infantils de Barcelona i que va comptar amb l'assistència de la regidora Gemma Mumbrú, es va iniciar la tarda del dissabte 21 a la plaça Orfila amb la concentració de les colles participants. A continuació es va fer

una cercavila fins a la plaça Can Fabra i es va llegir una manifest. La concentració va finalitzar al vespre amb el llançament de focs d'artifici per part de totes les colles.

Amb aquest acte, el Districte de Sant Andreu ha volgut donar suport a les manifestacions de cultura popular que formen part essencial de la identitat del districte, amb entitats tan importants com La Germanat de Trabucaines, els Gegan-

ters i Grallers de Sant Andreu o la Satànica de Sant Andreu, entre moltes d'altres. És un ric patrimoni que va propiciar la creació del primer Centre de Cultura Popular de districte.

La normativa del Parlament Europeu sobre el foc imposa importants limitacions per a la pirotècnia que restringeixen el seu ús a cercaviles o colles de dimonis, la qual cosa afectarà seriosament la Cultura Popular del Foc.

SERVEI PÚBLIC**Període d'inscripcions per a les activitats d'estiu****Beatriu Sanchís**

La campanya de vacances d'estiu és un programa municipal que proposa cada any, als infants i als adolescents d'entre 1 i 17 anys de Barcelona, una oferta amplíssima i variada d'activitats educatives i engrescadores per gaudir més plenament del període de vacances. Un gran ventall de jocs per triar per a diferents edats i en diferents entorns. La data d'inici de les inscripcions serà a partir del dissabte 9 de maig. S'ha de consultar, però, els horaris, els dies i el procés d'inscripció que ha establert cada entitat organitzadora, perquè no totes tenen obert aquest dia i, a més, en alguns casos, es pot realitzar un sorteig per a l'assignació de places. En el cas dels Campus Olímpia, s'ha de prestar especial atenció al seu calendari i procediment específic d'inscripció. La campanya la coordina l'Ajuntament de Barcelona, que fa arribar les iniciatives de les associacions i les organitzacions que treballen en el sector del lleure educatiu, ja sigui des del vesant lúdic o esportiu, a la ciutat. Les entitats organitzadores són responsables del desenvolupament de les activitats que s'ofereixen.

Arran de la bona acollida que va tenir en l'edició de l'any passat la modalitat de "bressols d'estiu", enguany es consolida, s'amplia i es fa una aposta per l'estimulació educativa des dels primers anys de vida, a la vegada que s'avança en el suport a la conciliació familiar en la mesura del possible.

La campanya d'activitats de vacances d'estiu, a més, facilita l'accés a tots els infants i adolescents de la ciutat gràcies al suport econòmic i de recursos humans de l'Ajuntament a aquelles famílies i infants que necessiten especial atenció per accedir a les activitats per motius econòmics o personals (discapacitat física/psíquica/sensorial). El catàleg d'activitats, el qual estarà disponible a partir de la segona quinzena d'abril, es pot demanar a les Oficines d'Atenció als Ciutadans.

Més informació:

Telèfon 010 (Preu: 0,39 euros + IVA per establiment de trucada més 0,05 euros + IVA per minut, tarifats per segons)

www.bcn.cat/vacances

EQUIPAMENTS**Innovador projecte social de la Fundació Guttman a la Sagrera**

El conveni va ser signat el passat dia 25 de febrer.

La construcció d'una gran infraestructura social al solar de l'antic hospital millorarà la dotació de serveis públics a la Sagrera i serà un element clau en la transformació del barri**Felicia Esquinas**

Una altra gran estació arribarà a la Sagrera els propers anys. L'alcalde Jordi Hereu va comparar el projecte "Al cor de la Sagrera" amb la futura estació del tren d'alta velocitat, quan el 25 de febrer passat va signar el conveni de col·laboració amb l'Institut Guttman, on també participa la Generalitat. Tots dos projectes –va explicar– generen "xarxa, connectivitat i treballen en la mateixa línia: fer un barri i una ciutat per a tothom".

El conveni obre la porta a la construcció d'una gran infraestructura social, de prop de

20.000 m², al solar de l'antic hospital, a la confluència de l'avinguda Meridiana i el renovat carrer Garcilaso. És un projecte innovador que oferirà equipaments adaptats i serveis socials per a persones amb discapacitat física, gent gran i joves. I estarà plenament integrat al barri, tant per la seva disposició arquitectònica com per la instal·lació d'establiments (gimnàs, restaurant, bugaderia, botiga) que donaran servei a tota la zona.

La Sagrera recuperarà també un equipament emblemàtic del barri, l'Institut Guttman, dedicat a l'atenció me-

dicoquirúrgica i rehabilitació integral de persones amb lesió medul·lar, dany cerebral adquirit i discapacitats d'origen neurològic, que el 2001 es va traslladar a Badalona. "L'Institut Guttman va néixer a la Sagrera, a l'antic hospital. Forma part del paisatge i de la identitat col·lectiva del barri", assenyala Àngel Gil, cap de programes socials i socio-sanitaris de l'institut.

"Al cor de la Sagrera" serà una peça clau en la gran transformació que està experimentant el barri. Millorarà la dotació de serveis públics, serà un element de cohesió social que afavorirà la convivència de col·lectius molt diversos (persones amb discapacitat, gent gran i joves estudiants) i contribuirà a fer que el nou carrer Garcilaso esdevingui l'eix principal del barri.

EL TAULELL**Joan Anton Font****Plats cuinats, productes frescos, i que vagi de gust!**

Fan càtering per a fàbriques de la zona.

Tenir un establiment com Ca la Quima al Bon Pastor és una sort per a molta gent. Saben que allí troben plats cuinats per ells, com els canelons, les croquetes o el "ternasco", una especialitat de la zona d'Osca, entre d'altres. Si tenim una celebració i no volem tancar-nos a la cuina, Ca la Quima ens ho posa fàcil. Sobretot els diumenges tenen el taulell ple de plats. Fan càtering per a moltes fàbriques del voltant, on saben que tot ho fan bo i al moment. Tenen productes de carnisseria frescos i

de qualitat, com la vedella de Girona i el pollastre, també xarcuteria i conserves. Al capdavant hi ha l'Alejandro Faro, que va posar a l'establiment el nom de la seva mare, molt coneguda pel veïnat. Tenen clients del barri i també de fora gràcies al boca-orella, sobretot gent que viu a altres barris, però treballa al del Bon Pastor i aprofita per fer-hi la compra.

Ca la Quima

C. Claramunt, 12 / Tel.: 93 345 58 28

POLIESPORTIU

“Mira què fem!” promou l'esport i la relació entre els més menuts

L'esport serveix com a eina d'integració i relació entre les persones. A Sant Andreu, es promou l'esport i la relació des dels petits de P3 i P4

Pere S. Paredes

Mitjançant el programa “Mira què fem!”, a Sant Andreu es promou entre els alumnes de P3 i P4, d'alguns dels centres del districte, l'esport com a activitat física beneficiosa i com a eina de relació entre els nens i nenes d'aquestes edats. Durant els passats dies 2, 3, 9 i 10 de març, al poliesportiu municipal Ignasi Iglésias, de Sant Andreu, es va fer aquesta reunió esportiva gratuïta entre quasi 600 nens i nenes de tretze centres escolars del districte.

El programa didàctic i esportiu “Mira què fem!”, organitzat entre el Districte de Sant Andreu i el Centre de Recursos Pedagògics, va convertir aquestes quatre jornades en mo-



Alumnes participant en el programa, en plena activitat.

ments lúdics, divertits i integradors. Les diferents activitats que van realitzar els infants tenien, a més a més de l'activitat física, un altre important eix central: la interrelació entre els alumnes de tots els centres participants, ja que les criatures venien separades per grups i per colors. Aquests colors, durant

les jornades, feien que els alumnes de diferents escoles juguessin sota un mateix color.

Entre les diferents activitats que es trobaven els participants hi havia jocs d'equilibri, jocs de desplaçament, de moviment del propi cos o de coordinació.

Equilibri, desplaçament i coordinació, les bases dels jocs entre els infants participants

Els 557 participants de P3 i P4 pertanyien a les escoles Pegaso, Sants Innocents, Octavio Paz, Eulàlia Bota, Ramon i Cajal, Mare de Déu de la Mercè, Sagrada Família, Arrels, Pompeu Fabra, Ignasi Iglésias, Sant Pere Nolasc, Turó Blau i Bernat de Boïl.



Rècord històric a la Marató de Barcelona

Pere S. Paredes

El fondista kenyà Johnstone Chebii, amb un registre de 2 h 14 min 01 s, i la jove etiop Tadelech Biru, amb un crono de 2 h 39 min 43 s, es van imposar el passat 1 de març a la Marató de Barcelona, de 42,195 quilòmetres, la qual es va disputar pels principals carrers i avingudes de Barcelona i que ha batut un nou rècord històric de participació amb 9.702 inscrits.

El primer català classificat, igual que en les últimes tres edicions, va ser Roger Roca, que va entrar en cinquena posició (2 h 17 min 41 s). En categoria femenina, la jove corredora etiop de 22 anys Tadelesh Biru no va tenir rival en tot el recorregut, i el seu registre final de 2 h 39 min 43 s és la millor de les cinc últimes edicions de la prova. La gironina Anna Rosa Romero va ser la primera catalana classificada amb un crono de 2 h 57 min 60 s,

que li ha donat el títol de campiona de Catalunya absoluta. Entre els participants, hi havia el grup format per Pere Anaya, Joan Cuscó i Miquel Àngel Vila, de Nou Barris, que van anar-hi a “passar-s’ho bé. Volem fer una festa mentre passem per Barcelona. És una ciutat impressionant, amb molt racons per gaudir mentre participes en una cursa tan llarga. Esperem acabar-la, però no ho veiem gaire clar!”.

MULTIMÈDIA

TELEVISIÓ

Barcelona Televisió

“Hola Barcelona”

De dilluns a divendres, de 12.30 a 15.30 h
Canal 39 UHF i canal 26 TDT

RÀDIO

Districte 9 Ràdio - 100.4 FM

Pg. Enric Sanchis, 12. Tel. 93 278 24 04

Ràdio Trinitat Vella - 91.6 FM

www.rtv-fm.com

COM Ràdio - 91.0 FM

Travessera de les Corts, 139.
Tel. 93 508 06 00

PUBLICACIONS

Genet del Barri. La Revista de

Nou Barris i Sant Andreu

Pg. Valldaura, 162. Tel. 93 427 33 61

Sant Andreu de Cap a Peus

Balany i Juvany, 14 Tel. 93 345 9698

Editada per l'Associació de Veïns de Sant Andreu de Palomar

www.avvsantandreu.cat/capapeus.html

Tota la Sagrera

Martí Molins, 29. Tel. 93 408 13 34

La Nova Veu de Sant Andreu

Tel. 93 346 72 03

Forat del vent

Editada pel Centre d'Estudis Ignasi Iglésias

C. Ignasi Iglésias, 33. Tel. 93 346 39 90

Edició digital: <http://foratdelvent.cat>

INTERNET

Moure's amb bicicleta



Paral·lelament a la inauguració de la nova Oficina de la Bicicleta, oberta a la plaça Carles Pi i Sunyer, 8, el web de la bicicleta s'ha renovat amb nous continguts i seccions. S'hi poden trobar notícies i agendes i obtenir informació sobre la normativa de la bicicleta, les activitats a l'entorn de la bici i fer tràmits relacionats amb aquest mitjà de transport.

www.bcn.cat/bicicleta

Blog Barcelona



Un espai perquè parlis de la teva Barcelona. Sobre com la vius, com la sents i què n'opines. Es tracta d'un espai compartit on pots veure l'opinió de l'alcalde, Jordi Hereu, i acostar-te a la seva acció de govern en aquells assumptes on participa la gent.

www.blogbarcelona.cat

ENTREVISTA**Josep Maria Solé Roca**, president de l'Eix Comercial de Sant Andreu

“La crisi no pot servir com una excusa, sinó com una motivació”

Josep Maria Solé Roca és el president de l'Eix Comercial de Sant Andreu, que ha estat pioner en posar en circulació la nova targeta de crèdit de Barcelona



Daniel Venteo

Vostès són pioners a tot Barcelona a oferir als seus clients la nova targeta de crèdit de Barcelona. Com ha anat això?

Sí, som el primer eix comercial de la ciutat que ha posat en marxa la targeta que hem fet conjuntament amb l'Ajuntament, “la Caixa”, la Fundació Barcelona Comerç i els eixos comercials. Es tracta d'una targeta molt atractiva, i els comerciants hi tenim posades moltes esperances: per al client és totalment gratuïta, tant pel fet de demanar-la com per la renovació, tot gratuït, i només li dona avantatges. Cada botiga podrà fer les seves pròpies promocions amb la targeta. I s'està treballant perquè hi hagi beneficis complementaris per als clients que la tinguin, perquè es puguin beneficiar de descomptes en cinemes, equipaments municipals, etc. És una targeta pensada per fer la vida més fàcil als clients i als nostres associats. Estem molt contents, perquè l'existència d'aquesta targeta significa entre altres coses que

l'Ajuntament i “la Caixa” fan una aposta forta pel comerç. Són dues grans institucions que ens donen ales per pensar que anem pel bon camí.

Des de quan existeix l'Eix Comercial de Sant Andreu?

L'eix existeix des de fa deu anys. Precisament, ara fa poc hem celebrat la nostra primera dècada d'història. Es va formar a base de tres associacions ja existents que hi havia al barri, i avui ja som un dels eixos importants de la ciutat, amb molta botiga i molt de comerç. Això cada cop va a més i tenim una afluència de públic molt important. Estem molt motivats. Ara mateix som més de dos-cents associats: com més siguem no més riurem, sinó que més ens mourem. No fa la mateixa gràcia un eix amb centenars d'associats com nosaltres que un amb només unes dotzenes, és obvi.

Com se sol dir, la unió fa la força.

Exactament. Creiem que el comerç associatiu té molta força. Nosaltres tenim a dos passos uns quants d'aquests grans centres comercials. N'estem envoltats i això segurament va ser també una de les causes que el comerç de barri s'associés i volgués fer pinya per plantar-los cara. I ens n'estem sortint



Josep Maria Solé es mostra esperançat davant la crisi.

bastant bé. No ens fan por. Potser al principi aquesta aparició de les grans superfícies va crear una certa rancúnia, però crec que en un moment donat s'ha demostrat que, si tots ens unim, la professionalitat que té el comerç petit i la seva oferta és un valor afegit indiscutible.

“S'està treballant perquè hi hagi beneficis complementaris per als clients”

Quines són les característiques del comerç de proximitat a Sant Andreu?

A Sant Andreu, el sentiment de pertinença que tenim al barri, a l'antic poble de Sant Andreu de Palomar, és molt important i això ajuda molt el comerç de proximitat. Fins i tot hi ha molta gent del centre de la ciutat que ve a viure aquí per la qualitat de vida que tenim, que és molt alta. Fa anys teníem aquell eslògan que proclamava que “al barri hi ha de tot”. I és del tot

cert. Si una persona que viu al barri vol anar a comprar, a espectacles, cinemes, mercat municipal... ho té tot a l'abast. I nosaltres, des de l'eix i els comerciants, creiem que és un interès afegit que també estem donant al barri.

En quin moment es troba actualment el comerç al barri?

Dono la meua paraula que estem molt esperançats. És clar que hi ha negocis que noten més les dificultats, però, en canvi, n'hi ha d'altres que no. Al darrere hi ha moltes raons, potser s'han espavilat més, potser estan més a sobre, han variat més l'oferta, donen més avantatges als clients. Els comerciants som una peça més del barri, som barri, ocupem l'espai públic amb els nostres negocis i amb les fires de comerç que fem, amb activitats culturals, etc. És clar que el comerç de barri importa, i molt. Tenim molt bona sintonia amb l'Ajuntament i és obvi que quan algú hi presenta bones propostes, amb cara i ulls, se l'escolten.

Quina valoració fa de l'actual context de crisi econòmica?

La crisi no pot servir com una excusa, sinó com una motivació: crisi i excusa és mala consellera. Un sempre s'ha de buscar la vida.

7 nous centres esportius

FENT BARCELONA
FAM 2008-2011

Sala Ciutat
A partir del 16 de març
Carrer ciutat, 2
www.bcn.cat/pam

Visca Barcelona!