

ENTREVISTA

Pàg. 8

**Joan Llobera**

President de l'Agrupament Ferrovianari de Barcelona

"Tots podríem ser uns ferroviaris frustrats o en potència"

CULTURA

Pàg. 4

El SAT! estrena "Fatma"

Mite del teatre àrab contemporani

EQUIPAMENTS

Pàg. 6

Aula de noves tecnologies de Baró de Viver

En funcionament des de fa dos mesos

SERVEI PÚBLIC

Pàg. 6

Jornades de portes obertes als centres educatius

POLIESPORTIU

Pàg. 7

El CEM Trinitat Vella amplia les seves instal·lacions

Sant Andreu es reafirma en la tradició dels Tres Tombs

BENEDICCIÓ

Els veïns hi van portar els seus gossos, però també gats i ocells

CARAMELS

El 15 de gener es van repartir 800 quilos de caramels

INFERN

La vigília es van celebrar els Tres Tombs Infernals

Pàg. 3



Preacord per a la compra de la caserna de Navas



La caserna del carrer Navas.

L'edifici, que havia servit de caserna de la Guàrdia Civil, podria convertir-se en habitatge social. A hores d'ara, la Generalitat negocia la compra amb el Ministeri de l'Interior, que és el propietari de l'edifici. L'operació de Navas forma part d'un paquet conjunt de 38 casernes de la Guàrdia Civil que el ministeri posa a disposició del Pla d'Habitatge de Catalunya. Des de la Generalitat s'espera que l'acord es materialitzi en els propers mesos. En les pròximes setmanes s'espera un anunci oficial. A Navas es preveu que, a més d'habitatge, s'hi pugui fer un equipament per al barri. Una possibilitat és construir-hi el centre cívic.

Pàg. 5

INFOÚTIL**ATENCIÓ AL CIUTADÀ**

Oficines d'Atenció al Ciutadà (OAC) Districte Pl. Orfila, 1.
 Juan de Garay, 116-118 (matins).
Telèfon d'informació 010
 (preu: 0,55 euros + IVA / cada 3 minuts o fracció).
Telèfon del Civisme 900 226 226
Síndica de Greuges de Barcelona 93 413 29 00
 Ronda Sant Pau, 43-45, 3r.

CENTRES CÍVICS I CULTURALS

Centre Cultural Can Fabra 93 360 05 65
 Segre, 24-32.
Centre Cívic Bon Pastor 93 314 79 47
 Pg. Enric Sanchis, 12.
Centre Cívic Trinitat Vella 93 345 70 16
 Foradada, 36.
Centre Cívic Baró de Viver 93 345 73 93
 Pg. de Santa Coloma, 108 bis, int.
Centre Cívic La Sagrera 93 351 17 02
 Martí Molins, 29.
Centre Cívic Sant Andreu 93 311 99 53
 Sant Andreu, 111.
Centre Garcilaso 93 243 17 17
 Juan de Garay, 116-118.
SAT Sant Andreu Teatre 93 345 79 30
 Neopàtria, 54.

BIBLIOTEQUES

Bib. Ignasi Iglesias-Can Fabra 93 360 05 65
 Segre, 24-32.
Biblioteca Garcilaso 93 243 17 19
 Juan de Garay, 116-118.
Sala de Lectura Trinitat Vella 93 345 70 16
 Foradada, 36.
Biblioteca Bon Pastor 93 498 02 16
 Estadella, 62.
Sala de Lectura Baró de Viver 93 345 73 93
 Pg. Santa Coloma, 108, int.

SERVEIS SOCIALS

Centre de Serveis Socials de Sant Andreu 93 291 88 50
 Païxet, s/n.
Centre de Serveis Socials Garcilaso 93 243 17 27
 Juan de Garay, 116-118.
Centre de Serveis Socials Franja Besòs 93 274 41 31
 Estadella, 64.

GENT GRAN

Casal Gent Gran Baró de Viver 93 274 29 17
 Pg. Santa Coloma, 104, int.
Casal Gent Gran Bascònia 93 345 94 95
 Bascònia, 42.
Casal de Gent Gran Bon Pastor 93 311 57 76
 Mollerussa, 3.
Casal Gent Gran La Palmera 93 351 67 55
 Av. Meridiana, 315.
Casal Gent Gran Navas 93 433 13 44
 Capella, 10-12.
Casal Gent Gran Sant Andreu 93 311 14 11
 Gran de Sant Andreu, 20.
Casal Gent Gran Trinitat Vella 93 345 45 61
 Madriquera, 38-42.

ALTRES SERVEIS

Oficina d'informació sobre les obres de la línia 9 de metro Pl. Jardins d'Elx, 1 93 285 71 44
Arxíu Municipal de Districte Segadors, 2 93 291 69 32
C. de Normalització Lingüística Residència, 15. 93 274 03 56

SEGURETAT

U.T. Guàrdia Urbana Sant Andreu Sagrera, 179.
Comissaria Mossos d'Esquadra Andreu Nin, 75. 092
Emergències Guàrdia Urbana 088
Emergències Mossos d'Esquadra

SERVEIS URGENTS

Telèfon únic d'emergències 112
Urgències sanitàries 061
Cos Nacional de Policia 091
Bombers 080

SALUT

CAP Bon Pastor 93 345 84 49
 Mollerussa, 1.
CAP Sant Andreu 93 274 54 90
 Av. Meridiana, 428.
CAP Via Barcino 93 274 17 84
 Via Barcino, 75.
CAP La Sagrera 93 243 10 80
 Garcilaso, 1-9.
Centre Salut Mental Adults 93 340 86 54
 Sagrera, 179, 1r.
C. Salut Mental Infantil i Juvenil 93 340 86 54
 Dos de Maig, 301.
CAS Garbivent 93 340 84 58
 Sagrera, 179.

FARMÀCIES

www.farmaciesdeguardia.com

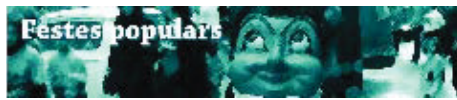
L'AGENDA**Carnaval a Baró de Viver**

Divendres 24 de febrer

Rua de carnaval

A les 15.30 h. Sortida: Tucumán

Itinerari: Ciutat d'Asunción, Quito, Clarà, Clariana, Tiana, pl. Baró de Viver i Beat Domènec Savio.

Animació infantil

A les 16.30 h. Pèrgola de Baró de Viver

A càrrec de l'Associació teatral La Jarra Azul. I a partir de les 17.30 h, concurs de disfresses, ball i xocolatada.

Carnaval a Bon Pastor

Dissabte 25 de febrer

Festa infantil

A les 17.30 h. Plaça Robert Gerhard

Ball de Carnestoltes

A les 23 h. Centre Cívic Bon Pastor (Enric Sanchis, 12)

Carnaval a Sant Andreu

Diumenge 26 de febrer

Taller de disfresses

De 9.30 a 11.30 h. Plaça del Comerç

Rua de Carnaval

A les 12 h. Gran de Sant Andreu (entre Malats i Servet)

Itinerari: Gran de Sant Andreu, rambla Fabra i Puig (lateral dret) i Concepció Arenal.

Carnaval a Trinitat Vella

Dissabte 25 de febrer

Rua de Carnaval

A les 18 h. Sortida: plaça de la Trinitat

Itinerari: Mare de Déu de Lorda, Foradada, Finestrelles, Turó de la Trinitat, Tossal, Via Barcino i poliesportiu de Trinitat Vella, on a les 20 h comença el ball.



18 de febrer

A tot drap

A les 12 h. C. C. La Sagrera "La Barraca" (Martí Molins, 29)

Proposta musical d'animació per a nens a partir de 2 anys.

18, 19, 25 i 26 de febrer

Embolico a la granja

Dss. a les 17.30 h i dg. a les 12 h. SAT (Neopàtria, 54)

En una granja on conviuen diversos animals, desapareix un ou de la senyora Gallina. Teatre de titelles.

Dissabte 4 i diumenge 5 de març

El follet dels desitjos

Ds. a les 17.30 h i dg. a les 12 h. SAT (Neopàtria, 54)

Circ i teatre per la companyia Ti Ka Troupe.

Dissabte 11 de març

El tresor del pirata

A les 12 h. Centre Cívic Trinitat Vella (Foradada, 36)

Sara rep un bagul del seu avi de la Patagònia. El descobrim tots plegats?



17, 18, 19, 24, 25 i 26 de febrer

Fatma

Dv. i dss. a les 22 h, dg. a les 18 h. SAT (Neopàtria, 54)

Un terrat es converteix en l'espai de llibertat de les dones. De la companyia Un te de cafè.

Divendres 3 i dissabte 4 de març

Contrastes

A les 22 h. SAT (Neopàtria, 54)

Espectacle de sarsuela. Per la companyia Rafató Teatre.

Diumenge 5 de març

10 anys de sarsuela

A les 18 h. SAT (Neopàtria, 54)

Recopilació de diverses peces d'aquest gènere. A càrrec de la companyia Rafató Teatre.

**Barcelona Visualsound**

Dimecres 15 de febrer

Altres formes de documental

A les 21.45 h. C. Cívic Garcilaso (Juan de Garay, 116-118)

Documentals per a la transformació social. A les 17.30 h comença la secció de competició. I a les 20 h, taula rodona sobre la distribució i difusió de documentals.

Dijous 16 de febrer

Xerrada amb Antoni Verdagué

A les 21.45 h. C. Cívic Garcilaso (Juan de Garay, 116-118)

A les 17.30 h comença la secció de competició. I després, taller de com escriure un guió per a documental.

Divendres 17 de febrer

Xerrada amb Alberto Rodríguez i Albert Plans

A les 20 h. C. Cívic Garcilaso (Juan de Garay, 116-118)

A les 17.30 h comença la secció oficial de competició d'òpera prima.

Uns 800 quilos de caramels endolceixen els Tres Tombs



L'alcalde Joan Clos i el regidor del Districte Jordi Hereu durant la celebració dels Tres Tombs.

Un any més, els Tres Tombs s'han apropiat dels carrers de Sant Andreu. En aquesta ocasió, la benedicció dels animals i la cavalcada de carros i carruatges va anar acompanyada de 800 quilos de caramels

Pilar Fernández
El detall dels caramels, que pot semblar un assumpte banal en la tradició popular d'homenatge a Sant Antoni Abat, protector dels animals, no és, això no obstant, un protagonista secundari de la jornada dels Tres Tombs. 800 quilos són molts caramels, sobretot si fan doble trajecte abans d'acabar triturats o en alguna butxaca. En la celebració del passat diumenge 15 de gener, eren moltes les persones que s'afanyaven a recollir de terra

caramels per emportar-se'ls a casa, però també n'hi havia moltes que els aplegaven, com si de munició es tractés, per llançar-los als membres que formaven la cavalcada. I entre els ocupants dels carruatges, entre els quals es trobaven regidors i consellers, n'hi havia també qui repartia els dolços amb alegria i descontrolat ímpetu. La Diada dels Tres Tombs a Sant Andreu va començar a les 10.30 hores, quan els participants de la cavalcada es van concentrar al carrer de

Ferran Junoy. La veritable festa, però, va començar a les 12.00 hores, a la plaça d'Orfila, amb la benedicció dels animals domèstics que els veïns de tot el districte hi van

portar. Si els cavalls eren els destinataris principals de les benediccions en els orígens de la festa, fa més de 150 anys, actualment són els gossos el col·lectiu més destacat, per la seva quantitat. Als Tres Tombs del mes passat també hi havia gats i ocells, i possiblement algun altre animal. A una veïna del barri li hauria agradat portar la seva tortuga, però estava dormint. És temps d'hivernar. Després de la benedicció, la cavalcada, encapçalada pels llancers de la Guàrdia Urba-

na, el Cap de Colla i la Banda de Música de la Secció Municipal de la Guàrdia Urbana, van començar els tombs pel

A una veïna del barri li hauria agradat portar-hi la seva tortuga, però està hivernant

passeig de Torras i Bages, el carrer de Joan Torres, el carrer Gran de Sant Andreu i la plaça d'Orfila.

SANT ANTONI VERSUS DIABLE

Conta la llegenda que mentre sant Antoni feia oració al desert va ser temptat fins a tres vegades pel diable. Per festejar la victòria final de les forces del Bé sobre les del Mal es va celebrar la vigília dels Tres Tombs, dissabte, els Tres Tombs Infernals, una proposta de cultura popular i participativa que barreja el teatre de carrer i el correfoc. Va néixer a Sant Andreu de la mà de la Colla de Diables La Satànica de Sant Andreu.

Com viu la festa dels Tres Tombs?



Imma Canal
 Administrativa

M'agrada molt, perquè sóc del barri. He estat vivint fora molts anys i sempre vinc a veure-ho. A les nenes els agrada molt i s'ho passen molt bé.



Asunción Flores
 Mestressa de casa

Mencanta aquesta festa perquè és molt tradicional, però ha canviat molt, ja no surten tants gossos com abans. És una festa molt bonica.



Neus Viader
 Teleoperadora

Aquest any és el més especial, perquè hem adoptat una gosseta i la portem a batejar. També és molt bonic per als nens, que s'ho passen força bé.

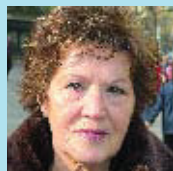

Rita Calbet
 Jubilada

És una festa molt maca, per als animals que són el millor que hi ha perquè et fan molta companyia. Aquest any, però, no hi hem pogut portar el nostre gos perquè té la pota trencada. És una llàstima.



Dolors Costa
 Administrativa

Doncs ara anem a veure els cavalls, tornem aquí a la plaça Orfila per veure'ls passar i després anem a dinar i a menjar-nos el tortell. És una festa molt maca per a la canalla.



Lluís Miquel Pérez
 Professor

Venim aquí cada any des que tenim nens. El nostre aquest any porta una girafa de peluix perquè la beneixin. Els nens s'ho passen molt bé.

ÀLBUM HISTÒRIC

J. M. Contel

Ignasi Iglésias, un carrer per a la història

Ignasi Iglésias va néixer el 19 d'agost de 1871, al carrer de l'Ordre, 37, de Sant Andreu, a casa dels seus avis materns. Al cap de poc temps, el seu pare va ser nomenat cap de dipòsits de l'estació del ferrocarril de Lleida i tota la família se'n va anar a viure a aquesta ciutat on, mentre cursava el batxillerat, se li va despertar l'interès pel teatre. Fundà i dirigí la Sociedad Cervantes i el 1886, als 15 anys, estrenà la seva primera obra, *La fuerza del orgullo*.

Tot i l'interès que el seu pare tenia per fer-lo enginyer, el 1888 Ignasi va tornar a Sant Andreu, on inicià la seva carrera artística. Al mateix temps que augmentava els seus coneixements amb Joaquim Vayreda i Fèlix Urgellès, va organitzar companyies d'aficionats per interpretar noves peces teatrals. Va col·laborar també en diferents revistes de l'època.

Després de l'estrena de *L'escurçó*, el 1893, representada per una companyia professional, la seva vida va fer un tomb cap a la professionalització. La carrera de l'insigne dramaturg va continuar amb obres com *L'argolla*, *L'Avenc*, *Fructidor*, *La reclosa*, *Cendres d'amor*, *El cor del poble*, *Els vells*, *Les garses*, etc.

El 1927 va rebre un gran homenatge com a reconeixement del seu teatre, sobretot de les classes populars. Va morir el 9 d'octubre de 1928. Un any després, Joan Esteva Gili va demanar a l'Ajuntament que posés el nom del poeta al carrer on va néixer. Finalment, aquest canvi es produí el 16 d'octubre de 1930.

Si té fotografies o documents del seu barri, en pot fer donació a l'Arxiu Municipal del Districte, 93 221 94 44



Acte d'inauguració, el 16 d'octubre de 1930, del carrer Ignasi Iglésias.

CULTURA**El SAT! estrena "Fatma", mite del teatre àrab contemporani**

Mercè Lleixà
(*El cor de la ciutat*)
interpreta la
Fatma, l'heroïna
de M'hamed
Benguettaf que ha
trionfat al nord
d'Àfrica i a França

Felícia Esquinas

Una dona, un terrat i un dia de llibertat. Així comença *Fatma*, de l'autor algerià M'hamed Benguettaf, actual director del Teatre Nacional d'Alger, obra que ha esdevingut un mite popular als països del Nord d'Àfrica i a França després de rebre nombrosos premis. S'estrenarà al SAT el divendres 17 de febrer i es representarà els dos últims caps de setmana del mes. Serà l'oportunitat d'apropar-se a una de les peces més exitoses del teatre àrab contemporani.

"El teatre àrab és el gran desconegut, tant a Barcelona com a Espanya", explica Toni Vives, director del muntatge. Ell i la protagonista, l'actriu Mercè Lleixà, formen la companyia Un te de café, que ha coproduït l'espectacle juntament amb el Festival Entrecultures de Tortosa. *Fatma* es va estrenar en aquest certamen el novembre passat.

La *Fatma* és una dona algeriana amb tots els atributs per ser rebutjada al seu país. És madura, soltera i no té



Mercè Lleixà a *Fatma*.

fills. Va renunciar als estudis i a l'amor per fer-se càrrec dels seus germans en morir els seus pares. L'obra transcorre durant el dia 5 de juliol.

S'estrena el dia 17 i estarà en cartell els dos últims caps de setmana de febrer

liol, aniversari de la independència d'Algèria. Aquell dia, la *Fatma* fa la bugada al terrat de casa seva, l'únic espai on aquesta dona de feines pot fer sentir la seva veu silenciada, una veu que també denuncia la corrupció política i l'abús del poder.

"És un tema universal, molt proper. Podria ser la

història de la nostra àvia", afirma Toni Vives. "És un clam a la llibertat, no només de les dones, sinó també dels més febles enfront dels poderosos".

L'actriu Mercè Lleixà, amb una llarga trajectòria al teatre, al cinema i a la televisió, interpreta la *Fatma*. La traducció de l'obra és de Joan Casas, la música de Xavier Mestres i l'escenografia, de Jon Berrondo. "Tenim un equip fantàstic que hi ha posat molt d'amor, i això es nota", diu Vives. "La gent en surt tocada".

Més informació

SAT! Sant Andreu Teatre c/ Neopàtria, 54
Tel. 93 345 79 30
www.bcn.es/santandreu-teatre

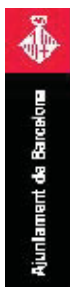
**Barcelona, Àgora**

Autor: Daniel Soriano
Fotografia: Miquel Tots

Una ciutat és a seva gent, els seus carrers i, molt especialment, els seus espais de reunió. Així com "tota gent s'adonem d'usar-los a manera de ser", és a l'evolució de la vida quotidiana. Les places són molt més que espais urbans.

Idioma: anglès, castellà, català, castellà, anglès
Edició: 2005
240 pàgines
Codi de barri: 08015

bbd
brabander

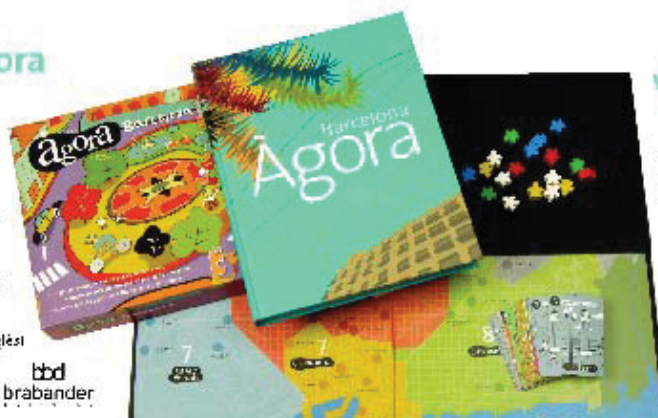

www.bcn.es/publicacions

El llibre pot anar acompanyat del gran joc de la ciutat. Cada jugador té a la seva disposició una pila de personatges a qualsevol moment i les places més interessants de Barcelona. Qui ho fa millor guanya la partida. És un joc amable i divertit.

BARCELONA ÀGORA JOC
Autor: Daniel Soriano
Edició: 2005
112 pàgines
160 personatges, 160 places de Barcelona

La Generalitat està negociant comprar la Caserna de Navas

Si l'acord amb el Ministeri prospera, s'hi podria fer habitatge social i un nou equipament per al barri

Gerard Maristany

L'operació no només afecta la caserna de Navas, sinó que abastirà 38 edificis de la Guàrdia Civil disseminats per tot el territori català. A hores d'ara, s'està negociant el conveni pel qual la Generalitat compraria al Ministeri de l'Interior aquests edificis. Segons que expliquen al departament de Medi Ambient i Habitatge, el preu que demanava el Ministeri era de 26 milions d'euros. Aquest import, dictat segons criteris de mercat, faria impossible poder-hi fer habitatge social. Per això, la Generalitat ha presentat una oferta de compra molt menor. Sigui quin sigui l'import final, serà assumit per la Generalitat a partir d'un crèdit subvencionat pel Ministeri de l'Habitatge, dins els ajuts del Pla d'habitatge

estatal.

Al Districte de Sant Andreu, la notícia de la possible compra es valora com a "molt bona, perquè existia la petició històrica que quan la Guàrdia Civil se n'anés de la caserna de Navas, l'edifici es convertís en equipament". Es calcula que la caserna podria acollir més d'un centenar de pisos. Tenint

Als baixos, s'hi podria construir el futur centre cívic del barri de Navas

en compte que els terrenys estan qualificats com a equipament, només es podrien destinar a habitatge dotacional (pisos assistits per a la gent gran o de lloguer per a joves). Tot i que encara és aviat per

dir res, al districte expliquen que "la prioritat seria fer-hi habitatge per a la gent gran, ja que no gaire lluny d'allà, al carrer Camp del Ferro, s'estan a punt d'entregar 150 habitatges per a menors de 35 anys". Les primeres anàlisis apunten al fet que l'edifici principal de la caserna, amb la curiosa façana del xamfrà Navas de Tolosa-Indústria, podria conservar-se amb rehabilitació prèvia. La resta de construccions del solar, en principi, anirien a terra. A la planta baixa de l'edifici principal s'està valorant la possibilitat de fer-hi un nou equipament. L'opció de fer-hi un centre cívic és la que sembla més possible, a hores d'ara. Recordem que al mateix barri s'està enllentint un conjunt d'equipaments conformat per un casal d'avis i una sala polivalent, situats a la cruïlla de Trinxant amb Sant Antoni Maria Claret. S'espera que aquest conjunt estigui enllestit a final de 2006.

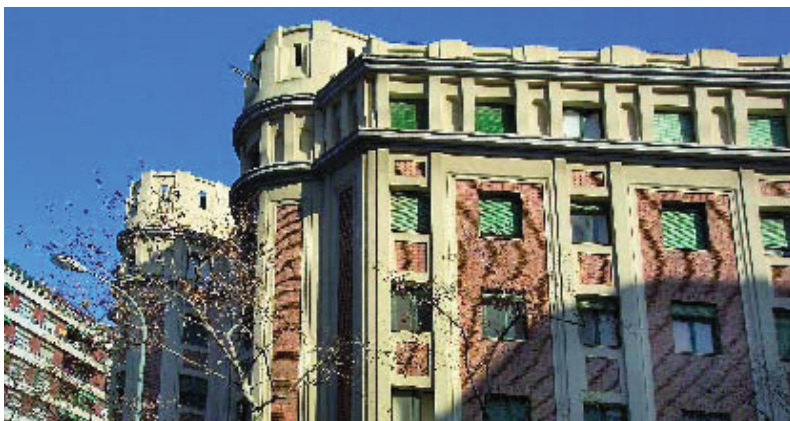

La caserna de Navas és una de les trenta-vuit que la Generalitat intenta comprar al Ministeri.

→ NOTÍCIES

Àvies centenàries al districte

Seguint un costum establert ja fa temps, el Districte de Sant Andreu té un detall especial per aquells veïns i veïnes que celebren un segle de vida. Seguint el costum, el passat 20 de gener una representació del Districte va felicitar en nom de l'Ajuntament la senyora Rosa Masoni Granja. Tres dies després, el dia 23, feia el mateix amb una altra veïna centenària, Mercè Carreño Vicente.



Subvencions 2006

Fins al 22 de febrer hi ha temps per presentar tota la documentació necessària per optar a una subvenció. El pressupost 2006 preveu la concessió de subvencions a entitats i/o particulars que desenvolupen activitats a Barcelona. L'objectiu és subvencionar propostes d'interès públic que tenen com a finalitat millorar la cohesió social, promoure l'associacionisme i potenciar serveis.

Trinitat Vella ja té el seu plafó

Es troba al Centre Cívic de Trinitat Vella, i tothom hi pot penjar el seu anunci. El plafó està a la recepció i s'hi pot anunciar tot allò que no es pot trobar enlloc més. Es tracta d'evitar que els fanals i les parets de les botigues acabin plens de papers. És una proposta de les entitats que fan activitats al centre. Els anuncis estaran penjats 20 dies i també es poden enviar per mail: pjj.trinitatvella@diba.es.

Carnaval, carnaval

Divendres, 24, el carnaval aterra al districte en forma d'una rua que es passejarà pel Baró de Viver. Sortirà a les 15.30 h del carrer Tucumán. Al final hi haurà animació infantil, ball i altres activitats. Dissabte 25 hi haurà activitats similars a la Trinitat Vella i al Bon Pastor, i diumenge 26, al matí, la rua passarà pels carrers de Sant Andreu. En trobareu tots els detalls a www.bcn.es/carnaval.

Qui no coneix el projecte de les Casernes de Sant Andreu?



El projecte s'ha exposat al centre cultural Can Fabra.

G.M.

Si encara hi ha qui aixeca el dit, convé saber que l'Ajuntament està exposant el projecte per tal que tothom pugui saber la destinació que es donarà al solar que havia estat ocupat per les antigues casernes d'Artilleria i la Mestrança de Sant Andreu de Palomar. Durant el mes de gener, el projecte, signat per l'arquitecte i urbanista Manuel de Solà-Morales, s'ha exposat al centre

cultural Can Fabra. Ara, l'exposició canvia de seu i es podrà visitar en altres equipaments del districte (més informació a www.bcn.es/santandreu). El solar de les casernes, equivalent a onze illes de l'Eixample, es destinarà a habitatge, equipaments i zona verda. Respecte al primer punt, s'hi construiran 2.000 pisos, un 60% dels quals seran de preu protegit o es destinaran a lloguer per a joves o a gent gran.

Els equipaments ocuparan prop d'un terç del sòl disponible i inclouran una residència per a gent gran, la comissaria dels Mossos d'Esquadra, un centre cívic, un poliesportiu, escola bressol... El conjunt es completa amb una zona verda de més de 4 hectàrees. A més de tot això, el projecte té un important sentit urbanístic de cara a millorar el contacte entre el centre de Sant Andreu i el barri de la Trinitat Vella.

SERVEI PÚBLIC**Comencen les jornades de portes obertes als centres educatius****Jaume Novell**

Des de mitjan febrer i al llarg del mes de març tindran lloc la major part de les jornades de portes obertes. Els centres mateixos donen a conèixer les dates dels dies de portes obertes o bé la modalitat informativa que han triat. Quan es vol visitar més d'un centre, és útil disposar de la informació global del districte. Els districtes editen díptics informatius que s'envien al domicili dels possibles usuaris, però, a més les OAC (Oficina d'Atenció al Ciutadà) i l'Oficina d'Informació Escolar també disposen d'aquesta informació. L'inici de l'escolaritat o bé el canvi de centre pot resultar per a algunes famílies motiu d'incertesa o preocupació que, generalment, són degudes al poc coneixement de la normativa que regula el procés de preinscripció i, en alguns casos, al fet que en determinades escoles la demanda supera l'oferta de places. Quan es dona aquesta circumstància, no totes les famílies poden accedir a la plaça escolar triada en primer lloc. S'han d'aplicar uns barems que atorguen una puntuació a cada sol·licitant. Cal doncs, informar-se bé i amb el temps suficient, de tots els aspectes relacionats amb el funcionament dels centres i també de la normativa que regula el procés de preinscripció. És per aquesta raó que els responsables dels centres docents fan, uns mesos abans de l'inici del període de preinscripció, un esforç informatiu per tal de donar a conèixer a les famílies tota la informació necessària. La transmissió d'aquesta informació es pot fer per mitjà d'entrevistes individualitzades, de reunions col·lectives o bé, a través de les jornades de portes obertes. Aquesta última modalitat és la més freqüent, combina la visita lliure o guiada al centre amb una sessió informativa.

Oficina d'informació Escolar

c/Bruc, 90 baixos. Tel. 93 467 73 50

De dilluns a dijous de 9 a 17 h i divendres de 9 a 14 h.

EQUIPAMENTS**En funcionament l'aula de noves tecnologies de Baró de Viver**

Aula de noves tecnologies de Baró de Viver.

Ara fa dos mesos que es troba operativa l'aula de noves tecnologies, un projecte inclòs al Pla Comunitari de Baró de Viver**Beatriu Sanchís**

Es tracta d'un projecte que s'inclou en el marc del Pla Comunitari de Baró de Viver. Un pla impulsat per l'Associació de Veïns de Pi i Margall, que gestiona l'entitat Trinijove i que pertany al Pla Comunitari impulsat per l'Ajuntament de Barcelona i la Generalitat l'any 2002. En aquesta nova sala, situada al passeig de Santa Coloma, 110, interior, els usuaris disposen de vuit equips informàtics on poden realitzar sessions i cursos concrets per tal d'aprendre i desenvolupar-se dins del món de les noves tecnologies com a usuari i de manera pràctica. L'aula compta amb l'assistència presencial d'una professora especialitzada. Un dels objec-

tius és atendre les demandes dels usuaris segons les seves necessitats. És el cas del curs de economia solidària, patrocinat per La Caixa, que està

El servei està adreçat a tots els veïns del territori. L'horari és de 16 a 21 hores

aconseguint una gran afluència de públic. L'aula està adreçada a tots els veïns del territori. Joves i grans comparteixen l'aula i es dona una situació d'intercanvi intergeneracional. Entre els objectius, i dins de les seves prioritats, cal destacar també que el Pla Comunitari pretén fomentar aquest tipus d'iniciatives per

facilitar la incorporació en el món laboral dels joves del barri, com per exemple a través del projecte Baró Insertat. Les sessions de formació de l'aula poden ser individuals o col·lectives. L'aula es troba situada al costat de la nova sala de lectura de Baró de Viver i tots dos espais interactuen amb les seves activitats i serveis. Finalment cal fer referència al Pla Comunitari com una tasca conjunta entre els diferents actors i les institucions implicades. Un pla que busca, amb la participació de tothom, trobar les necessitats i potencialitats del territori per tirar endavant projectes com l'aula de noves tecnologies. Altres projectes a destacar són les comissions de veïns o el Baró Comerç.

Més informació

Pg. de Santa Coloma, 110, interior
www.bcn.es/santandreu

EL TAULELL**Joan Anton Font****Un establiment adaptat als canvis de la vida andreuena**

La cansaladeria Puig és al barri des de principi del segle XX.

A l'edifici on hi ha la cansaladeria Puig, encara s'hi pot observar un detall curiós que ens recorda un episodi de la història: a la banda del carrer Sòcrates, a l'alçada del primer pis, s'hi veu un cascot de bala de canó record d'una revolta popular que tingué lloc al setembre de 1843. La cansaladeria hi és des del principi del segle XX i l'any 1957 la va agafar la família Puig. La primera generació la formaven Pròsper Puig i la seva esposa, Elvira Brignardelli. Posteriorment, va agafar el relleu el

fill, també anomenat Pròsper, que és qui en porta les regnes avui dia. La cansaladeria Puig aposta per l'elaboració artesanal i ofereix un producte de qualitat. El negoci s'ha transformat amb la vida andreuena: ha incorporat també productes precuinats, *delicatessen* i s'ha integrat a la dinamització comercial del carrer Gran.

Cansaladeria Puig
C/Gran de Sant Andreu, 147

POLIESPORTIU

Ampliació de les instal·lacions esportives del CEM Trinitat Vella



Obres a les instal·lacions del CEM Trinitat Vella.

Amb una ampliació aproximada de quasi 500 metres quadrats, el Centre Esportiu Municipal de Trinitat Vella oferirà als seus abonats noves instal·lacions i activitats

Pere S. Paredes

A bans d'aquest estiu, el Centre Esportiu Municipal Trinitat Vella de Sant Andreu aconseguirà donar als seus associats un nou gimnàs de 453 metres quadrats, el qual, segons Miguel Gadea, coordinador tècnic del poliesportiu, "complementarà una mica l'oferta que pensem que ha de tenir el barri en qüestió d'equipaments esportius". El CEM Trinitat Vella, gestionat pel CN Sant Andreu, veu d'aquesta manera ampliat l'espai que ara per ara ocupava amb una pista poliesportiva i la piscina coberta climatitzada de 25 metres. També compta amb una piscina petita que utilitzen per als cursets de natació

dels col·legis del districte i per a les classes de manteniment i de perfeccionament.

El Complex Esportiu de Sant Andreu compta amb un pavelló poliesportiu que és utilitzat, sobretot en horari escolar, per alguns col·legis del barri per fer les seves classes d'educació física. A les tardes, és utilitzat per clubs de patinatge i per la Federació Catalana de Bàsquet, on alguns equips femenins s'entre-

Aquestes noves instal·lacions portaran noves activitats esportives al barri

nen, i per a classes de gimnàstica rítmica. A última hora del dia, també es pot llogar per fer-lo servir com a camp de futbol sala.

Per a Gadea, "la falta d'unes sales o instal·lacions amb màquines de musculació i càrdio era un repte i una mancança que teníem. Ara mateix, amb aquestes obres, que ens permetran fer fins a tres noves sales, podrem oferir nous serveis als usuaris del barri".

"A partir d'ara, podrem oferir activitats com *fitness*, aparells per a musculació, bicicletes estàtiques, cintes per córrer o classes d'aeròbic, de *steps*, balls de saló, ioga i moltes coses més que estem estudiant", precisa Gadea.

Més informació
CEM Trinitat Vella
Via Barcino, 84-86
Teléfono 93 311 37 01
trinitat@cnsandreu.com

MULTIMÈDIA

TELEVISIÓ

Barcelona Televisió

"Hola Barcelona"
 De dilluns a divendres, de 12.30 a 15.30 h
 Dissabte i diumenge, de 14 a 15.30 h
 Canal 39 UHF i canal 26 TDT

RÀDIO

Districte 9 Ràdio - 100.4 FM

Pg. Enric Sanchis, 12. Tel. 93 278 24 04

Ràdio Trinitat Vella - 91.6 FM

www.rtv-fm.com

COM Ràdio - 91.0 FM

Travessera de les Corts, 139
 Tel. 93 508 06 00

PUBLICACIONS

Gent del Barri. La Revista de Nou Barris i Sant Andreu

Pg. Valldaura, 162. Tel. 93 427 33 61

Sant Andreu Cap a Peus

Balari i Jubany, 14. Tel. 93 345 96 98

Tot Sagrera

Martí Molins, 29. Tel. 93 408 13 34

La Nova Veu de Sant Andreu

De l'AV de Sant Andreu Sud
 Tel. 93 346 72 03

Més ciutat

C/ Espigolera, 1. Edifici principal, 4t pis
 08960 Sant Just Desvern
 Teléfono 93 480 6195 i 93 202 3021

INTERNET

Web de Sanitat i Salut Pública



Aquest apartat del web bcn.es us permetrà consultar informació, com ara els telèfons i les adreces dels equipaments sanitaris que hi ha a la ciutat. Alhora, el web de Sanitat i Salut Pública té un apartat d'actualitat en què es recullen les notícies més destacades d'aquest àmbit a la ciutat, i també un espai d'agenda recomanada.
www.bcn.es/sanitat

Web del civisme



Aquí trobareu tota la informació sobre diversos temes d'actualitat relacionats amb el civisme a la ciutat, com ara la Comissió Cívica i el Pla per a la promoció del civisme. També podreu gaudir d'una sèrie de jocs per posar a prova els reflexos i l'habilitat amb l'ordinador, i consultar diversos apartats sobre la convivència a la ciutat.
www.bcn.es/civisme



ENTREVISTA

Joan Llobera, president de l'Agrupament Ferroviari de Barcelona

“Tots podríem ser uns ferroviaris frustrats o en potència”

Joan Llobera és el president de l'Agrupament Ferroviari de Barcelona, que té la seu a l'Ateneu Obrer de Sant Andreu, un lloc per deixar anar la imaginació enmig de vies i trens en miniatura



Josep Maria Contel

Què és l'Agrupament Ferroviari de Barcelona?

És una associació sense ànim de lucre dedicada a fomentar l'afició al món ferroviari.

I com ho fan?

Amb activitats de tota mena: maquetes i trens a escala, que són visibles a la nostra associació, la biblioteca i videoteca sobre el món dels trens, a disposició dels socis, i també donant l'ajuda que calgui als qui estiguin interessats en aquesta matèria.

Quins són els orígens de l'associació?

Va sorgir d'un grup de persones provinents d'una altra associació, així com d'altra gent que s'hi va afegir. Penso que, com totes les associacions, serveix per aplegar un conjunt de gent amb un mateix interès.

No és una afició una mica cara?

El tren petit a escala pot ser-ho, perquè és com tot el col·leccionisme: hi ha peces de tots els nivells, algunes són molt assequibles i es poden trobar en

el mercat de segona mà en bones condicions, i n'hi ha d'altres fabricades a preus ajustats, però també hi ha material d'alt nivell, que és més car.

Quina és la presència dels joves?

Fins fa poc era puntual, però d'un temps ençà s'hi han integrat uns quants joves, de menys de vint anys, interessats pel ferrocarril.

Què fa que una persona s'interessi per aquest món?

De la seva afició als trens, la miniatura és el que més els atrau, però després hi descobreixen altres vessants.

I què fa que un aficionat es torni tan perfeccionista?

És difícil dir-ho, penso que en certa manera tots podríem ser uns ferroviaris frustrats o en potència. Ens agrada el tren i aquesta afició la satisfem mitjançant les miniatures i cerquem i esperem que s'acostin al màxim a la realitat per poder tenir un petit món ferroviari a casa.

Parli'm del modelisme tripulat.

Nosaltres disposem d'un circuit portàtil de cinc polzades, amb una locomotora 7100, que muntem en diferents celebracions del barri, com la Festa Major, la fira d'entitats, etc. Al darrere de la màquina, hi posem uns vagonets, on es poden asseure els vailets.



Joan Llobera envoltat de maquetes en el local de l'entitat.

Un cop al mes organitzen un mercat a la plaça Masadas. Com va sorgir la idea?

Va néixer com una zona d'intercanvi de material entre els afeccionats i al cap de poc temps se'n va donar la possibilitat d'organitzar el mercat en la remodelada plaça Masadas, i des de llavors hem anat creixent.

“D'un temps ençà s'hi han integrat uns quants joves, de menys de vint anys, interessats pel tema”

Aquest creixement com ha estat?

Doncs hem passat de vuitanta a cent cinquanta taules, amb setanta-cinc expositors.

En aquest mercat, què hi podem trobar?

Del món ferroviari, de tot: trens en miniatura, components per a la construcció de maquetes, publicacions, vídeos, material històric, etc.

[Al costat nostre hi ha un grup de persones de l'associació que conversen animadament.] De

què parlen aquests senyors?

Del projecte de construcció d'una gran maqueta modular, de 40 metres de llargada, del futur eix ferroviari entre els ponts de Calatrava i el de Santa Coloma, que ens ha proposat de fer el Districte de Sant Andreu. Hi haurà el traçat de l'AVE, i dels trens de rodalies, la futura estació de la Sagrera, les connexions del metro, etc.

Quan es preveu que estarà llesta la maqueta?

La intenció és que ja funcioni a l'estiu. És molt difícil realitzar un projecte com aquest?

Sobretot és complicat. Nosaltres estem acostumats a fer maquetes modulars d'un sol nivell i en aquesta de l'estació de la Sagrera n'hi ha quatre entre trens, metro, vestíbuls, etc. El problema sorgeix a l'hora d'acabar les vies, perquè totes han de coincidir amb l'alçada, amplada en cada un dels nivells, etc. És una qüestió de precisió i demana moltes hores.

I vostè per què va entrar en aquest món?

Perquè des de petit tenia afició als trens. Després, quan coneixes gent d'aquest món, t'hi vas implicant. A més, la meua dona és filla d'un ferroviari, així com la seva família.



AMB MÉS HABITATGE DE PROTECCIÓ OFICIAL, BARCELONA BATEGA!

Estem promovent nous habitatges. El nou Pla de l'Habitatge treballa per a tu.

L'Ajuntament de Barcelona ha creat el nou Pla de l'Habitatge 2004-2013 per millorar l'accés a l'habitatge. Per aquest motiu, estem promovent la construcció de 10.000 habitatges de protecció oficial per al 2007, la meitat dels quals seran en lloguer. La meitat dels habitatges per als joves, incorporant les mesures i prestes per a la gent gran. A més, es crearà un total de 2.730 habitatges de protecció oficial a les zones de barri. I tot això ho farem amb un pressupost de 4.000 milions d'euros. I tot això ho farem amb un pressupost de 4.000 milions d'euros. I tot això ho farem amb un pressupost de 4.000 milions d'euros.

T'ho podem explicar més detalladament a: 010



Ajuntament de Barcelona

www.barcelona.cat