

OBSERVATORI 2019

BARCELONA - DISTRICTES

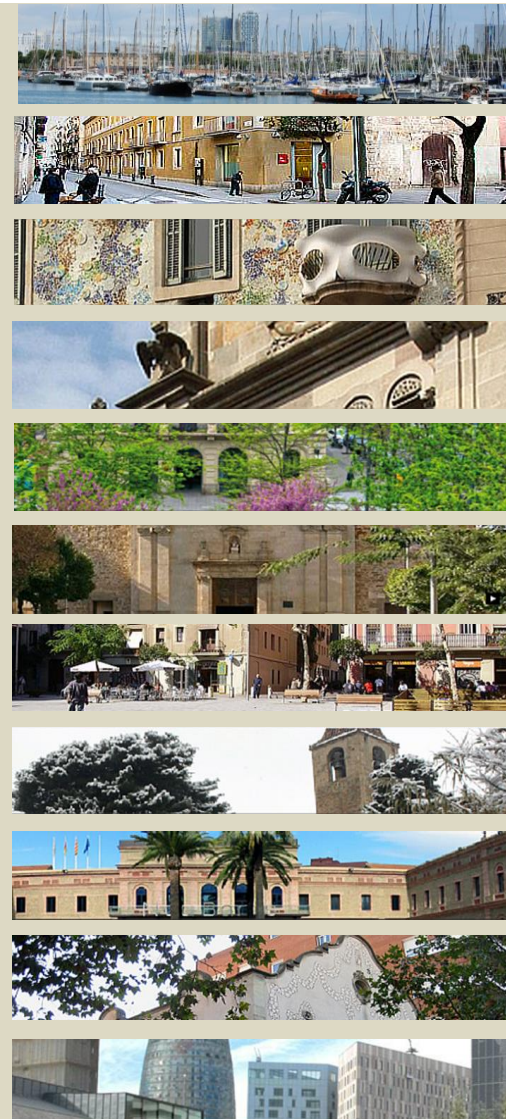

Dades actualitzades 2012-2018



Barcelona

Ciutat Vella

Eixample

Sants-
Montjuïc

Les Corts

Sarrià - Sant
Gervasi

Gràcia

Horta -
Guinardó

Nou Barris

Sant Andreu

Sant Martí



**Ajuntament
de Barcelona**

**Gabinet Tècnic de Programació
Oficina Municipal de Dades**

Juliol 2019

Barcelona

Juliol 2019



Barcelona

La població de la ciutat es manté pràcticament estable el 2018 per sobre d'**1,6 milions d'habitants**, amb una majoria de dones (52,7%) que tenen una esperança de vida (86,9 anys) més elevada que la dels homes (81,2 anys). L'Eixample és el districte amb més població però Sant Martí presenta la **densitat neta** més elevada. L'ocupació mitjana de les llars és de 2,5 persones.

Les Corts és el districte amb major pes de la gent gran (25,8%), seguit d'Horta-Guinardó i Nou Barris. Les Corts i també l'Eixample registren els **índexs d'envel·liment** de la població més alts.

La població en edat de treballar(16-64 anys) té un elevat pes relatiu a Ciutat Vella, on el percentatge de **població estrangera** s'enfila al 46,3% i l'esperança de vida és més baixa (78,1 anys els homes). Els col·lectius d'estrangers més nombrosos a Barcelona segueixen essent els italians, xinesos i pakistanesos.

El **nivell de renda** augmenta el 2017 a la ciutat i es frena la polarització per districtes i barris, però la renda de Sarrià-Sant Gervasi encara multiplica per tres la de Nou Barris. Les desigualtats són també accentuades en el **nivell formatiu**: 3 de cada 10 barcelonins (de 16 anys i més) tenen estudis universitaris (o CFGS) però on més elevat és el pes de **l'atur registrat** (8,9% a Nou barris), la proporció de població amb més formació (14,4%) també és molt inferior a la mitjana.



Població	Activitat econòmica	Treball	Habitatge i territori	Formació i educació	Cultura i esports	Serveis socials	Transports i comunicacions	Seguretat	Fitxa tècnica		
POBLACIÓ I LLARS											
			2012	2013	2014	2015	2016	2017	2018	% var. interanual última dada	Darrera dada disponible
Població (valor absolut)			1.619.839	1.614.090	1.613.393	1.609.550	1.610.427	1.625.137	1.628.936	0,2%	gen-18
Homes			769.492	765.471	764.650	762.558	762.396	768.871	770.332	0,2%	gen-18
Dones			850.347	848.619	848.743	846.992	848.031	856.266	858.604	0,3%	gen-18
Densitat neta (habitants/hectàrea residencial)			626	626	626	619	622	627	593	-5,5%	2018
Estructura d'edats											
% grup 0-3 anys			3,5%	3,5%	3,5%	3,4%	3,4%	3,4%	3,3%	0,0*	gen-18
% grup 0-15 anys			13,1%	13,2%	13,3%	13,4%	13,4%	13,5%	13,5%	0,0*	gen-18
% grup 16-64 anys			66,0%	65,6%	65,2%	65,0%	65,0%	65,1%	65,1%	0,0*	gen-18
% grup 65 i més anys			20,9%	21,2%	21,4%	21,6%	21,6%	21,5%	21,5%	0,0*	gen-18
Població de 75 i més anys (valor absolut)			187.223	187.651	185.045	185.714	185.634	185.167	184.188	-0,5%	gen-18
% 65 i més anys que viuen sols			25,7%	25,7%	25,6%	25,5%	25,6%	25,7%	25,8%	0,1*	gen-18
% 75 i més anys que viuen sols			31,3%	31,4%	31,4%	31,2%	31,3%	31,3%	31,4%	0,1*	gen-18
Homes			16,3%	16,5%	16,7%	16,7%	16,9%	17,0%	17,1%	0,1*	gen-18
Dones			39,6%	39,7%	39,7%	39,4%	39,5%	39,5%	39,7%	0,1*	gen-18
Índex envelliment			159,8	160,3	161,0	161,5	161,1	159,7	159,4	-0,2*	gen-18
Índex sobreenvelliment			55,3	54,8	53,5	53,3	53,3	53,0	52,7	-0,3*	gen-18
Índex de dependència demogràfica			51,5	52,5	53,3	53,9	53,9	53,7	53,6	-0,1*	gen-18
Taxa natalitat ‰			8,5‰	8,2‰	8,4‰	8,4‰	8,5‰	8,3‰		-0,1*	2017
Taxa mortalitat ‰			9,6‰	9,2‰	9,3‰	9,6‰	9,4‰	9,6‰		0,2*	2017
Esperança de vida			83,0	83,8	83,9	83,9	84,2			0,3*	2016
Homes			79,9	80,7	80,5	80,8	81,2			0,4*	2016
Dones			85,7	86,6	86,7	86,6	86,9			0,3*	2016
Nombre d'estrangers (valor absolut)			282.178	280.047	267.578	262.233	267.790	288.675	301.626	4,5%	gen-18
% estrangers (s/població) (1)			17,4	17,4	16,7	16,3	16,6	17,8	18,5	0,8*	gen-18
Principals nacionalitats (1)			Pakistan, Itàlia, Xina	Itàlia, Pak., Xina	Itàlia, Pak., Xina	Itàlia, Pak., Xina	Itàlia, Pak., Xina	Itàlia, Xina, Pakistan	Itàlia, Xina, Pakistan		gen-18
Nombre de domicilis			660.232	659.001	657.567	655.175	654.979	658.375	660.816	0,4%	gen-18
Ocupació mitjana			2,5	2,4	2,5	2,5	2,5	2,5	2,5	0,0*	gen-18
% domicilis amb un adult (16 i més anys) i un o més menors (2)			2,4%	2,4%	2,5%	2,5%	3,0%	3,0%	3,0%	0,0*	gen-18

* Variació en punts percentuals o diferència de valors

(1) A partir de 2016, els residents sense domicili fix (SDF) s'han distribuït als districtes dels Centres de Serveis Socials de l'Ajuntament - un per districte- on estan adscrits.

(2) Des de 2016, domicilis amb un adult de 18 anys i més, i un o més menors de 18. Per anys anteriors, domicilis amb un adult de 16 anys i més, i un o més menors.

La població de Barcelona es manté pràcticament estable el 2018 (+0,2%) per sobre dels 1,6 milions d'habitants, amb una major presència de dones, que representen el 52,7% del total. L'Eixample el districte més poblat, amb el 16,4% dels habitants i Sant Martí el districte amb la major densitat neta. El pes de la gent gran també es manté estable, situat en el 21,5% de la població, però arriba al 25,8% a Les Corts. A Sarrià-Sant Gervasi trobem la major proporció del grup de nens i joves (17%). Més d'una quarta part de la gent gran viu sola a la ciutat (25,8%), percentatge que és de gairebé un terç a Ciutat Vella (32,8%). Tanmateix les diferències per gènere són notables, i dins el grup de població de 75 i més anys, quatre de cada deu dones viuen soles, proporció que dobla amb escreix la dels homes.

La taxa de natalitat disminueix el 2017 i es situa en els 8,3 naixements per 1.000 habitants. L'esperança de vida augmenta el 2016 fins els 84,2 anys, i ha anat a l'alça tant en el cas dels homes (81,2 anys), com de les dones (86,3 anys). El col·lectiu d'homes de Ciutat Vella presenta l'esperança de vida més baixa (78,1 anys), mentre que per les dones és Nou Barris el que la té més alta (87,7 anys).

La proporció de població estrangera augmenta prop d'un punt el 2018 i se situa en el 18,5% de mitjana, mentre que a Ciutat Vella s'enfila fins al 46,3%.

L'ocupació mitjana de les llars es manté en 2,5 persones per domicili i les llars monoparentals representen el 3% del total.

Població	Activitat econòmica	Treball	Habitatge i territori	Formació i educació	Cultura i esports	Serveis socials	Transports i comunicacions	Seguretat	Fitxa tècnica
----------	---------------------	---------	-----------------------	---------------------	-------------------	-----------------	----------------------------	-----------	---------------

ACTIVITAT ECONÒMICA	2012	2013	2014	2015	2016	2017	2018	% var. interanual última dada	Darrera dada disponible
Renda Familiar Disponible per càpita de Barcelona (€/any)	19.000	18.900	19.600	20.100	20.800	21.896		5,3%	2017
Nombre d'establiments hotelers, hotels-apartament i pensions ⁽¹⁾	552	603	634	678	702	711	721	1,4%	2018
Nombre de places d'hotels, hotels-apartaments i pensions	64.981	69.128	71.013	72.946	74.876	76.512	77.759	1,6%	2018
% establiments hotelers de gran luxe, 5 i 4 estrelles	26,3%	27,4%	27,6%	27,1%	27,8%	27,8%	28,2%	1,1%	2018
Nombre d'habitatges d'ús turístic				9.606	9.657	9.657	9.581	-0,8%	2018
Nombre de places d'habitatges d'ús turístic					58.911	58.911	58.611	-0,5%	2018
Superfície cadastral destinada a activitat (m2) (2)	35.998.035	36.005.286	35.968.446	35.760.569	36.164.986	35.406.373	36.520.267	3,1%	2018
Estructura per usos (%) (2): Comerç	23,0%	23,0%	23,0%	23,1%	22,9%	23,4%	23,0%	-0,4*	2018
Indústria/Magatzems	29,2%	29,1%	28,6%	28,2%	27,8%	28,5%	27,2%	-1,2*	2018
Oficines	17,7%	17,7%	17,7%	17,6%	17,5%	17,6%	17,6%	0,0*	2018
Ensenyament	9,7%	9,8%	9,9%	10,0%	10,1%	10,3%	10,3%	0,0*	2018
Sanitat	5,3%	5,3%	5,4%	5,4%	5,5%	5,7%	5,4%	-0,3*	2018
Turisme i Hoteleria	6,8%	6,8%	7,0%	7,1%	7,1%	7,4%	9,4%	2,0*	2018
Esportiu	4,2%	4,2%	4,3%	4,3%	4,6%	4,7%	4,5%	-0,3*	2018
Espectacles	1,3%	1,3%	1,3%	1,4%	1,4%	1,4%	1,7%	0,3*	2018
Altres	2,7%	2,7%	2,7%	2,8%	3,0%	1,0%	1,0%	0,0*	2018
Grau de satisfacció dels establiments del comerç respecte a la marxa del negoci comercial (entre 1 i 5)	2,3	2,3	2,7	2,7	3,0	3,0	3,0	-0,1*	2018
Evolució previsible del negoci els propers 2 anys als establiments comercials (% d'estab. que preveu augment)	22,4%	23,1%	37,2%	38,0%	39,4%	38,5%	30,4%	-8,1*	2018

* Variació en punts percentuals o diferència de valors

(1) A partir de 2016 l'oferta d'allotjament turístic prové del Cens d'Allotjament Turístic (CEAT) de l'Ajuntament de Barcelona. Per a anys anteriors, Direcció General de Turisme, Generalitat de Catalunya.

(2) Les dades de l'any 2018 no són comparables amb anys anteriors. Coincideixen la Revisió Cadastral, la Nova Ponència i s'amplia l'explotació cadastral als locals segons ús i destinació principal, quan anteriorment només s'explotava segons ús del càrrec. A partir del 2018, l'apartat Indústria, inclou també els magatzems.

La Renda familiar disponible per càpita de Barcelona creix el 2017 un 5,3% respecte el valor estimat pel 2016, completant un quadrienni de recuperació. Tanmateix, es mantenen les diferències per districtes, tot i que s'observen indicis de fre de la polarització. En les posicions extremes, el nivell de renda de Sarrià-Sant Gervasi multiplica per 3,3 el de Nou Barris, que amb una renda situada al voltant de la meitat de la de la ciutat (55%), ha frenat la tendència descendent. Les Corts, l'Eixample i Gràcia se situen per sobre de la mitjana, mentre que la resta de districtes queden per sota, amb valors que van del 74,6% al 88,1% de la mitjana.

Ciutat Vella i L'Eixample concentren més del 70% de l'oferta hotelera de la ciutat, on el nombre d'establiments hotelers augmenta l'1,4% el 2018. L'oferta de categoria alta es manté en més de la quarta part del total (28,2%), arribant a gairebé dos terços de l'oferta a Les Corts i a prop del 60% dels establiments a Sant Martí. Les places d'habitatges d'ús turístic es concentren a l'Eixample, amb més del 50% del total.

La superfície cadastral mostra l'especialització de la ciutat en l'activitat industrial i logística (27,2% de la superfície destinada a activitat) pel fort pes que té a districtes com Sant Andreu i Sants-Montjuïc (amb valors propers al 50% del total) i també a Sant Martí (39%). Segueix en importància l'activitat comercial (23%) i d'oficines (17,6%).

El grau de satisfacció respecte a la marxa del negoci d'acord amb l'Enquesta d'Activitat del Comerç es manté estable el 2018, però les perspectives pels propers dos anys són lleugerament més desfavorables que el 2017, i només 3 de cada 10 establiments comercials preveuen augment del negoci.

Població	Activitat econòmica	Treball	Habitatge i territori	Formació i educació	Cultura i esports	Serveis socials	Transports i comunicacions	Seguretat	Fitxa tècnica
----------	---------------------	---------	-----------------------	---------------------	-------------------	-----------------	----------------------------	-----------	---------------

MERCAT DE TREBALL	2012	2013	2014	2015	2016	2017	2018	% var. interanual última dada	Darrera dada disponible
Atur registrat	112.192	107.677	99.056	89.398	78.864	73.752	69.316	-6,0%	Des. 2018
Perfil de l'atur registrat:									
% homes	50,9%	50,4%	49,5%	48,0%	47,1%	46,1%	45,8%	-0,4*	Des. 2018
% dones	49,1%	49,6%	50,5%	52,0%	52,9%	53,9%	54,2%	0,4*	Des. 2018
% estrangers	20,4%	19,3%	17,8%	17,7%	18,2%	19,7%	20,5%	0,7*	Des. 2018
% edat <29 anys	14,4%	13,0%	12,5%	12,5%	12,2%	13,2%	13,9%	0,8*	Des. 2018
% edat 30-44 anys	40,5%	38,7%	36,6%	35,1%	34,0%	33,4%	32,5%	-0,9*	Des. 2018
% edat 45 i més anys	45,1%	48,4%	50,9%	52,4%	53,9%	53,4%	53,6%	0,2*	Des. 2018
Pes de l'atur registrat (% aturats/població 16-64)	10,5%	10,2%	9,5%	8,6%	7,5%	7,0%	6,5%	-0,4*	Des. 2018
Pes de l'atur de llarga durada/total d'atur registrat (%)	n.d.	42,2%	43,7%	42,0%	40,5%	37,8%	36,6%	-1,2*	Des. 2018
% residents que treballen a Barcelona	78,8%	79,9%	80,5%	80,2%	79,7%	79,4%	78,8%	-0,6*	2018
% residents que treballen fora de Barcelona	20,7%	19,7%	18,6%	19,3%	19,7%	19,9%	21,1%	1,2*	2018

* Variació en punts percentuals o diferència de valors

L'atur registrat a la ciutat tanca el 2018 amb una reducció del 6% i quatre dels deu districtes experimenten descensos interanuals de menys magnitud, com Sarrià-Sant Gervasi a l'extrem baix (-1,8%), i més intensos a la resta, especialment a Sant Martí (-7,1%). El pes de l'atur registrat estimat sobre la població de 16 a 64 anys s'ha situat en el 6,5% de mitjana el 2018, amb valors per districtes que encara presenten fortes divergències, entre el 3,7% de Sarrià-Sant Gervasi i el 8,9% de Nou Barris. L'atur de llarga durada (> 12 mesos) s'ha reduït més d'un punt durant el 2018 però encara suposa el 36,6% de l'atur registrat, i s'enfila fins al 40,6% a Sant Martí.

S'accentua el perfil femení de l'atur a la ciutat, doncs les dones representen el 54,2% del total de persones sense feina, i només a Ciutat Vella és superior el pes dels homes (55,2%), pel predomini de població masculina al districte. Els districtes amb major pes de les dones sobre el total de persones a l'atur són els de Sant Andreu i Les Corts, on supera el 56%.

Un 20,5% dels aturats són estrangers, percentatge que arriba al 40,9% a Ciutat Vella, per l'elevat pes de la població estrangera del districte.

Més de la meitat dels aturats registrats té una edat de 45 i més anys, i el percentatge supera el 56% a Sarrià-Sant Gervasi i Sant Martí.

La població resident treballa majoritàriament a Barcelona (78,8%), d'acord amb l'Enquesta de Serveis de 2018, i un 21,1% fora de la ciutat, percentatge que arriba al 28,8% en el cas del districte de Sants-Montjuïc.

Població	Activitat econòmica	Treball	Habitatge i territori	Formació i educació	Cultura i esports	Serveis socials	Transports i comunicacions	Seguretat	Fitxa tècnica		
MERCAT IMMOBILIARI			2012	2013	2014	2015	2016	2017	2018	% var. interanual última dada	Darrera dada disponible
Llicències d'obres: superfície aprovada per tipologia (m2)			522.504	547.084	632.452	636.293	944.719	967.641	858.182	-11,3%	2018
estructura per ús (%) residencial			33,6%	24,1%	33,3%	37,2%	34,2%	37,6%	41,4%	3,8*	2018
aparcaments			19,8%	14,5%	23,2%	11,9%	17,4%	15,6%	12,5%	-3,0*	2018
equipaments			14,4%	17,5%	7,9%	10,2%	5,6%	11,7%	9,2%	-2,5*	2018
oficines			3,2%	7,2%	5,9%	3,1%	11,3%	5,8%	6,2%	0,4*	2018
comerç			9,7%	6,1%	6,5%	16,0%	3,8%	5,8%	9,2%	3,4*	2018
altres			19,3%	30,6%	23,3%	21,6%	27,7%	23,6%	21,5%	-2,2*	2018
Valor cadastral locals (€/m2)			662	654	724	796	799	795	947	19,1%	2018
Locals cadastrals			1.386.140	1.394.539	1.398.635	1.404.448	1.410.532	1.412.545	1.427.236	1,0%	2018
% habitatge			59,1%	58,9%	58,8%	58,7%	58,5%	58,6%	57,0%	-1,6*	2018
% comerç			6,1%	6,0%	6,0%	6,0%	6,0%	6,0%	6,6%	0,6*	2018
% oficines			2,3%	2,2%	2,2%	2,2%	2,2%	2,2%	2,3%	0,1*	2018
Superfície dels habitatges: de fins a 60 m2 (%)			30,7%	30,7%	30,7%	30,7%	30,7%	30,8%	30,2%	-0,6*	2018
de més de 120 m2 (%)			8,5%	8,4%	8,4%	8,4%	8,4%	8,4%	8,4%	0,0*	2018
Antiguitat dels habitatges: construïts abans 1960 (%)			38,2%	38,0%	37,9%	37,8%	37,8%	37,7%	36,7%	-1,0*	2018
construïts entre 1960 i 1980 (%)			46,5%	46,4%	46,3%	46,3%	46,2%	46,1%	46,6%	0,5*	2018
Habitatges iniciats			493	697	752	1.408	1.233	1.373	2.203	60,5%	2018
Habitatges acabats			1.077	666	555	836	1.291	1.039	1.251	20,4%	2018
Preu mitjà d'oferta habitatge 2ª mà (€/m2)			3.114	3.019	3.188	3.392	3.879	4.284	4.344	1,4%	4rt.T.2018
Esforz teòric d'accés a l'habitatge de 2ª mà			5,3	5,3	5,3	5,5	5,5	6,1	6,1	0,6*	2017
Preu mitjà habitatge de lloguer (€/m2/mes)			10,84	10,29	10,16	11,09	12,22	13,36	13,42	0,4%	2018
Nombre de contractes de lloguer registrats			41.047	44.819	44.411	40.623	42.182	49.953	53.524	7,1%	2018
Nombre de compravendes d'habitatge registrades				8.908	10.606	12.229	14.266	15.676	13.791	-12,0%	2018
Import mitjà de les compravendes (€/m2 construït)				2.719	2.754	2.971	3.238	3.746	3.995	6,7%	2018
TERRITORI I MEDI AMBIENT			2012	2013	2014	2015	2016	2017	2018	% var. interanual última dada	Darrera dada disponible
Superfície segons ús del sol											
% superfície de sòl ús residencial			25,3%	25,2%	25,2%	25,4%	25,3%	25,4%	27,1%	1,8*	2018
% superfície de sòl d'ús industrial i infraestructures			13,5%	13,5%	13,5%	13,4%	13,4%	13,4%	13,7%	0,3*	2018
% superfície de sòl d'ús equipament			10,7%	10,7%	10,7%	10,1%	10,1%	10,1%	10,1%	0,1*	2018
Superfície de voreres (m2)			9.279.002	9.285.199	9.342.605	9.810.027	9.850.081	9.835.360,9	9.876.789,9	0,4%	2018
Superfície de zones amb prioritat de vianants (ha)			75,3	76,2	103,1	105,2	107,4	126,8		18,1%	2017
Parcs urbans (ha)			577,4	580,6	580,6	583,6	583,6	583,6	583,6	0,0%	2018
M2 Verd urbà / hab.			6,8	6,9	7,0	7,0	7,0	7,1	7,1	0,0%	2018
Àrees de jocs infantils			759	780	798	848	869	871	872	0,1%	2018
Superfície de les àrees de jocs infantils (m2)			n.d	n.d	n.d	n.d	n.d	158.811			2017
Nombre de fonts			1.661	1.647	1.640	1.665	1.682	1.688	1.700	0,7%	2018

* Variació en punts percentuals o diferència de valors

El 2018 disminueix la superfície aprovada a les llicències d'obres del conjunt de la ciutat, però augmenta a l'Eixample, Sants-Montjuïc, Sarrià-Sant Gervasi, Nou Barris i Sant Martí. Aquest últim és el districte que concentra la major part de llicències (19,0% del total), seguit de prop per Sants-Montjuïc (18,9%) i l'Eixample (16,6%). Més d'un 40% del sostre aprovat a la ciutat és residencial i un 12,5% és per aparcaments. Els equipaments representen el 9,2% del total de la superfície aprovada, a l'igual que el comerç, i la indústria (dins de l'apartat "altres") un 11,2%. El valor cadastral dels locals augmenta un 19,1% en el conjunt de la ciutat, fruit de la Nova Ponència de valors que va entrar en vigor el 2018. Ciutat Vella és el districte que experimenta un major increment (+68,4%), mentre que Nou Barris i Sant Andreu presenten lleugeres reduccions. Tres de cada deu habitatges de la ciutat no superen els 60 m2, i més d'un terç (36,7%) van ser construïts abans del 1960. Al mercat immobiliari de Barcelona predomina el lloguer per sobre de les compravendes d'habitatges. Els més de 53.500 contractes de lloguer signats el 2018 gairebé quadrupliquen les operacions de compravenda, i el ritme de creixement del segment de lloguer és superior al 7%. Els preus van a l'alça a tots dos segments, encara que de forma molt més moderada que anys enrere i s'observa gran heterogeneïtat entre els districtes, sobretot pel que fa als preus de compravenda, amb increments superiors al 12% a Nou Barris i disminucions del 6% a Les Corts. El 2018 augmenta el nombre d'habitatges iniciats més del 60% de mitjana, però van a la baixa a tres dels deu districtes (Sants-Montjuïc, Les Corts i Nou Barris). L'Eixample és el districte on el pes relatiu de superfície de sòl per a ús residencial és més elevat, el d'ús industrial és més alt a Sants-Montjuïc i l'ús per a equipaments a Les Corts. La superfície de zones per a vianants augmenta en prop de 20 ha. el 2017 i més d'una cinquena part del total de Barcelona es concentra a Ciutat Vella (22,2%) La ràtio de verd urbà per habitant varia molt en funció del territori, de l'1,9 de l'Eixample al 17,8 de Sants-Montjuïc.

Població	Activitat econòmica	Treball	Habitatge i territori	Formació i educació	Cultura i esports	Serveis socials	Transports i comunicacions	Seguretat	Fitxa tècnica
----------	---------------------	---------	-----------------------	---------------------	-------------------	-----------------	----------------------------	-----------	---------------

FORMACIÓ I EDUCACIÓ	2012	2013	2014	2015	2016	2017	2018	% var. interanual última dada	Darrera dada disponible
Nombre escoles bressol i llars públiques	100	100	100	102	103	103		0,0%	curs 2017-18
Nombre escoles públiques d'infantil i primària	165	165	164	163	165	170		3,0%	curs 2017-18
Nombre d'instituts de secundària i CF públics	74	74	73	75	77	78		1,3%	curs 2017-18
Centres privats concertats (infantil, primària i secundària)	224	197	195	194	194	194		0,0%	curs 2017-18
Alumnes de 0-3 anys (1)	17.798	17.941	17.165	17.505	18.127	18.145		0,1%	curs 2017-18
Alumnes escoles bressol i llars públiques (0-3 anys)	8.148	8.274	8.080	8.409	8.614	8.473		-1,6%	curs 2017-18
Alumnes llars d'infants concertades i privades (0-3 anys)	9.650	9.667	9.085	9.096	9.513	9.672		1,7%	curs 2017-18
Alumnes 3-16 anys (1)	174.892	175.370	175.415	176.176	176.762	178.065		0,7%	curs 2017-18
centres públics	70.108	70.555	71.269	72.308	73.336	74.605		1,7%	curs 2017-18
centres concertats i privats	104.784	104.815	104.146	103.868	103.426	103.460		0,0%	curs 2017-18
% Alumnes graduats/avaluats al finalitzar 4rt.ESO	89,4%	89,3%	90,2%	91,2%	90,7%			-0,5*	curs 2016-16
% Alumnes que no superen el nivell de competències de 4rt. ESO a anglès				11,8%	10,6%			-1,2*	curs 2016-17
% Alumnes que no superen el nivell de competències de 4rt. ESO a matemàtiques				12,2%	12,0%			-0,2*	curs 2016-17
% Alumnat estranger/total de 3-16 anys	12,1%	12,0%	12,1%	12,4%	12,9%	14,2%		1,2*	curs 2017-18
centres públics	22,5%	22,2%	21,6%	21,4%	21,0%	22,2%		1,2*	curs 2017-18
centres concertats i privats	5,0%	5,1%	5,6%	6,2%	7,2%	8,4%		1,2*	curs 2017-18
% Alumnes de 3-16 anys escolaritzats al districte on viuen						74,0%			curs 2017-18
% Alumnes de 3-16 anys escolaritzats a un altre districte						24,1%			curs 2017-18
% Alumnes de 3-16 anys escolaritzats fora de BCN						1,9%			curs 2017-18
Alumnes batxillerat (1)	21.864	21.973	22.074	22.246	22.552	22.555		0,0%	curs 2017-18
centres públics	7.946	8.000	8.153	8.250	8.505	8.364		-1,7%	curs 2017-18
centres concertats i privats	13.918	13.973	13.921	13.996	14.047	14.191		1,0%	curs 2017-18
Alumnes Formació Professional (1)	29.636	30.273	30.797	35.017	34.337	35.671		3,9%	curs 2017-18
centres públics	14.228	15.016	15.491	15.674	14.969	15.179		1,4%	curs 2017-18
centres concertats i privats	15.408	15.257	15.306	19.343	19.368	20.492		5,8%	curs 2017-18
Nivell d'estudis (2) (3)									
% població sense estudis	8,2	7,6	7,0	4,4	3,1	2,8	2,5	-0,3*	gen-18
% estudis obligatoris	40,5	39,5	39,3	41,2	40,1	39,4	38,9	-0,5*	gen-18
% batxiller superior, CFGM	24,9	25,3	25,2	25,0	25,3	25,3	25,1	-0,2*	gen-18
% estudis universitaris i CFGS	26,3	27,5	28,4	29,4	30,0	30,9	31,9	1,0*	gen-18

(1) Les dades dels cursos 2010-2011 a 2014-2015 corresponen al recull estadístic del CEB del juny de cada any, mentre que les de 2015-2016 en endavant, són relatives a les matriculacions, no comparables.

(2) Població de 16 anys i més

(3) El 2016 es troba en fase d'actualització (INE) l'adaptació del nivell de formació de la població de 16 anys i més a les codificacions de l'INE. Això ha originat un augment dels 'no consta' i fa que les dades no siguin comparables amb anys anteriors.

El curs 2017-18, prop del 42% dels alumnes de 3-16 anys estan escolaritzats a centres públics i el 58% restant en centres concertats i privats. Al batxillerat i als ensenyaments d'FP (grau mitjà i superior), el pes de l'alumnat de centres públics és relativament més baix (37,1% i 42,6%, respectivament). El curs 2017-18 augmenta el nombre d'alumnes de 3-16 anys als centres públics (1,7%), mentre que a la resta de centres s'estabilitza. Sarrià-Sant Gervasi és el districte amb major nombre d'alumnes de 3 a 16 anys (16,3% del total). Tres de cada quatre alumnes de 3 a 16 anys (74%) estan escolaritzats al districte on viuen. El curs 2016-17 va disminuir la taxa de graduació a 4rt.ESO i un 90,7% de l'alumnat avaluat es va graduar a fi de curs. Un 10,6% de l'alumnat de 4rt d'ESO no va superar les competències bàsiques d'anglès (curs 2016-17) i un 12% no va assolir el nivell en matemàtiques. L'alumnat estranger en ensenyaments de 3 a 16 anys representa el 14,2% però es concentra majoritàriament als centres públics, on arriba al 22,2%. Els districtes de Sant Martí, l'Eixample i Nou Barris concentren més de la meitat de l'alumnat de centres públics d'FP (58%), d'un total de més de 15.000 a la ciutat.

La proporció de població de més de 16 anys sense estudis segueix a la baixa (representa el 2,5% el 2018), alhora que augmenta la població amb estudis postobligatoris, el 57% al conjunt de la ciutat, tot i que les diferències per districtes i barris segueixen essent importants, amb Sarrià-Sant Gervasi que presenta el percentatge més alt de titulats universitaris i CFGS (50,7%) i Nou Barris que té el més baix (14,4%).

Població	Activitat econòmica	Treball	Habitatge i territori	Formació i educació	Cultura i esports	Serveis socials	Transports i comunicacions	Seguretat	Fitxa tècnica		
CULTURA I ESPORTS			2012	2013	2014	2015	2016	2017	2018	% var. Interanual última dada	Darrera dada disponible
Visites biblioteques			6.439.112	6.343.803	6.433.294	6.175.624	6.376.796	6.306.868	6.401.065	1,5%	2018
Visitants museus			13.695.912	13.784.905	15.465.798	15.397.297	15.301.041	15.205.975	15.253.396	0,3%	2018
museus municipals i consorciats			6.555.748	7.149.439	8.617.815	8.404.952	8.248.555	8.115.885	7.982.413	-1,6%	2018
museus públics no municipals			1.081.510	928.161	1.136.901	1.068.980	1.007.113	1.143.703	1.197.448	4,7%	2018
museus privats			6.058.654	5.707.305	5.711.082	5.923.365	6.045.373	5.946.387	6.073.535	2,1%	2018
Visitants espais interès arquitectònic			5.892.872	7.152.803	10.329.911	10.667.348	11.371.145	12.442.892	11.192.148	-10,1%	2018
Centres Cívics					51	51	51	52	52	0,0%	2018
Assistents a les activitats de difusió cultural (1)					339.590	463.385	499.629	447.264	430.076	-3,8%	2018
Inscripcions a les activitats de formació					140.814	136.827	143.154	142.909	146.778	2,7%	2018
Fàbriques de Creació					8	9	10	11	11	0,0%	2018
Participants a les activitats de difusió					93.402	106.831	138.519	190.057	210.100	10,5%	2018
Espais esportius en instal·lacions públiques			1.796	1.833	1.894	1.904	1.897	1.890		-0,4%	2017
Instal·lacions esportives municipals amb abonats			49	49	49	49	49	50		2,0%	2017
Abonats a instal·lacions esportives municipals			174.944	177.111	178.295	182.230	187.721	190.110		1,3%	2017

(1) A partir del 2018 no es tenen en compte els usuaris d'activitats relacionades amb les exposicions i mostres, per tant les dades no són comparables amb anys anteriors.

Durant el 2018 les 40 biblioteques de la xarxa pública amb que compta la ciutat han rebut 6,4 milions de visites, un 1,5% més que un any enrere. Les biblioteques més visitades de la ciutat segueixen sent la Biblioteca Jaume Fuster al districte de Gràcia (prop de 700.000 visites), la Biblioteca Sagrada Família a l'Eixample (469.000 visites) i la Biblioteca Ignasi Iglesias-Can Fabra a Sant Andreu (456.000 visites).

Els museus municipals i consorciats apleguen prop de vuit milions de visitants el 2018, amb una lleugera disminució en relació amb 2017, per la reducció de públic a equipaments com el Born CC, que tanmateix, amb 1,1 milions de visitants, segueix essent l'equipament museístic de titularitat municipal més visitat de la ciutat.

Entre els centres públics no municipals destaca el Palau Robert, que el 2018 s'apropa al milió de visitants. El públic dels museus privats el 2018 va a l'alça, impulsat per l'augment de visitants del Cosmocaixa i CaixaForum (+18,2% i +15,4%, respectivament), que apleguen junts prop de dos milions de visitants. Les dades d'espais d'interès arquitectònic no inclouen a partir de 2018 les visites al Poble Espanyol, fet que explica la reducció del 10% respecte l'any anterior. Dins d'aquest epígraf, la Sagrada Família es consolida com l'espai de titularitat privada més visitat, amb 4,7 milions de visitants i un increment de prop del 3%, seguit del Park Güell, de titularitat municipal, amb 3,1 milions de visites. La xarxa de 52 Centres Cívics de la ciutat, ha comptat amb més de 430.000 participants a les activitats de difusió cultural, i 146.778 inscrits a les activitats de formació. Cotxeres de Sants és el centre cívic que aplega més assistents. El nombre de fàbriques de creació ha passat d'un total de vuit equipaments el 2014 a onze l'any 2018, quatre dels quals es troben a Sant Martí, tot i que és el districte de Sant Andreu amb dos equipaments el que concentra més de la meitat dels participants.

Les 50 instal·lacions esportives municipals van aplegar més de 190.000 abonats el 2017, un 18,1% dels quals es concentren a les deu instal·lacions amb que compta Sant Martí.

Població	Activitat econòmica	Treball	Habitatge i territori	Formació i educació	Cultura i esports	Serveis socials	Transports i comunicacions	Seguretat	Fitxa tècnica
----------	---------------------	---------	-----------------------	---------------------	-------------------	-----------------	----------------------------	-----------	---------------

SERVEIS SOCIALS	2012	2013	2014	2015	2016	2017	2018	% var. Interanual última dada	Darrera dada disponible
Població de 85 i més anys que viu sola (valor absolut)	21.161	22.133	22.924	23.825	24.159	25.070	25.606	2,1%	gen-18
Població amb discapacitat reconeguda	128.590	134.794	136.630	129.987	132.133	137.832		4,3%	2017
Nombre de PIRMI per districte									
Nombre d'expedients	2.654	2.562	2.610	2.822	2.779	2.731		-1,7%	2017
Nombre de beneficiaris	5.230	5.184	5.420	5.893	5.681	5.574		-1,9%	2017
Persones usuàries de la Targeta Rosa	227.152	225.680	221.501	219.000	218.608	211.411	208.568	-1,3%	2018
Persones ateses als centres de Serveis Socials	68.635	70.872	73.027	74.237	77.737	81.638	83.967	2,9%	2018
Persones usuàries amb algun servei de SAD	18.788	19.375	19.104	19.584	20.782	23.793	25.284	6,3%	2018
Persones ateses amb teleassistència	59.473	67.414	72.854	77.311	81.239	85.528	88.967	4,0%	2018
Menors atesos pels EAIA	3.586	3.596	3.422	3.485	3.530	3.769	3.919	4,0%	2018
Places residències gent gran (públiques i privades)	13.602	13.703	13.967	14.005	14.416	14.195		-1,5%	2017
Iniciativa pública	1.915	1.940	1.940	2.040	2.237	2.240		0,1%	2017
Iniciativa social	2.098	2.046	2.120	2.146	2.211	2.184		-1,2%	2017
Iniciativa mercantil	9.589	9.717	9.907	9.819	9.968	9.771		-2,0%	2017

RELACIÓ AMB LA CIUTADANIA	2012	2013	2014	2015	2016	2017	2018	% var. Interanual última dada	Darrera dada disponible
Atencions presencials OAC	1.064.946	1.107.481	1.110.516	1.081.377	1.151.104	1.206.820	1.239.079	2,7%	2018
% Participació a les eleccions municipals				60,6%				7,6*	2015
Percepció ciutadana									
Satisfacció de viure al barri (0-10)	7,79	7,86	7,65	7,85	7,95	7,97	8,05	0,08*	2018
Principals problemes del barri	Inseguretat Sorolls	Inseguretat Sorolls	Inseguretat Neteja	Inseguretat, Neteja	Inseguretat, Neteja	Turisme, Inseguretat	Inseguretat, Neteja		2018

* Variació en punts percentuals o diferència de valors

La població de 85 i més anys que viu sola a la ciutat augmenta un 2,1% el 2018, i el col·lectiu representa prop de 4 de cada 10 persones dins d'aquesta franja d'edat (38,2%). Gairebé 138.000 persones tenen discapacitat reconeguda a Barcelona el 2017, un 8,5% de la població.

El nombre de beneficiaris de la prestació econòmica de Renda Mínima d'Inserció retrocedeix el 2017 a la ciutat (-1,9%) i Nou Barris concentra una quarta part del total (25,2%). La demanda d'atenció als centres de Serveis Socials augmenta prop d'un 3% el 2018, i els atesos amb teleassistència un 4%, mentre que el nombre d'usuaris amb serveis de SAD s'incrementa en major proporció (+6,3%).

El 2017 es redueix el nombre total de places en residències per a gent gran i només es mantenen les corresponents a iniciativa pública, mentre que les d'iniciativa social i privada disminueixen. Les 2.240 places públiques amb que compta la ciutat representen un 15,8% del total de places, al que s'afegeixen unes 2.200 més d'iniciativa social.

Les atencions presencials al ciutadà a les OAC el 2018 augmenten un 2,7%, i l'OAC de Sant Miquel concentra més de la cinquena part del total (23,5%).

A les eleccions municipals de 2015, la participació va augmentar prop de 8 punts fins al 60,6% a la ciutat, essent la més elevada la de Sarrià - Sant Gervasi (66,2%).

Durant l'any 2018 la satisfacció dels ciutadans de viure al seu barri obté una nota mitjana de 8 sobre 10, i arriba al 8,3 a Les Corts, amb la inseguretat i la neteja com a problemes que es consideren més greus al barri.

Població	Activitat econòmica	Treball	Habitatge i territori	Formació i educació	Cultura i esports	Serveis socials	Transports i comunicacions	Seguretat	Fitxa tècnica
----------	---------------------	---------	-----------------------	---------------------	-------------------	-----------------	----------------------------	-----------	---------------

TRANSPORTS I COMUNICACIONS	2012	2013	2014	2015	2016	2017	2018	% var. Interanual última dada	Darrera dada disponible
Nombre d'accidents	9.253	9.457	9.672	9.999	10.139	10.332		1,9%	2017
Turismes / 1000 hab	361	350	350	354	361	363		0,5%	2017
% turismes > 10 anys	49,5%	48,7%	52,7%	56,0%	58,6%	60,8%		2,1*	2017
Motos i ciclomotors / 1000 hab	183	165	166	170	174	177		1,6%	2017
% motos >10 anys	42,2%	35,0%	37,6%	42,1%	46,8%	51,4%		4,6*	2017
Matriculacions de turismes	15.922	16.955	20.268	21.348	27.073	27.719		2,4%	2017
Places aparcaments subterranis municipals	60.644	60.644	61.087	55.363	60.684	60.684		0,0%	2017
Ús de noves tecnologies de comunicació									
% població que utilitza internet	72,0%	73,8%	76,3%	79,4%	81,7%	83,0%	88,1%	5,1*	2018
% població que utilitza correu electrònic	68,4%	68,5%	71,1%	73,8%	75,1%	76,9%	79,7%	2,8*	2018
% població connectada a xarxes socials	42,8%	45,1%	49,4%	53,8%	56,8%	58,8%	57,8%	-1,0*	2018
% població que usa telèfon mòbil	93,4%	94,3%	94,3%	96,1%	96,9%	97,0%	99,1%	2,1*	2018
Punts de connexió del servei Barcelona Wifi	442	461	748	860	1.141	1.174		2,9%	2017

* Variació en punts percentuals o diferència de valors

El 2017 augmenta un 1,9% el nombre d'accidents de circulació a la ciutat. Tanmateix, la xifra de víctimes mortals, 12 en total, és la més baixa de la sèrie històrica. El 31% dels accidents es van concentrar a l'Eixample, on van repuntar el 2,8%.

El nombre de turismes i el de motos i ciclomotors per habitant presenta una lleu tendència a l'alça el 2017 a Barcelona. L'índex de turismes per 1.000 habitants més elevat es troba a Les Corts, mentre que a Sarrià-Sant Gervasi es registra l'índex més alt quant a motos i ciclomotors. Sis de cada deu turismes tenen més de 10 anys i a Sants-Montjuïc aquesta proporció arriba al 65,5%. El parc de motos i ciclomotors és relativament més nou que el de turismes, amb un 51,4% de més de 10 anys, i el districte amb un parc més dens, el de Sarrià-Sant Gervasi, és també el que compta amb el parc més envellit (55,4% de més de 10 anys).

Les matriculacions de turismes augmenten moderadament el 2017 (+2,4%), i a l'Eixample es concentra el 16,7% del total d'altres de la ciutat.

El nombre de places d'aparcaments subterranis municipals és de prop de 60.700, i gairebé un terç es concentra a Sant Martí (16,5%) i a l'Eixample (16%).

Segons l'Enquesta de Serveis Municipals de 2018, el percentatge de població que utilitza internet a la ciutat segueix a l'alça (88%), i representa més de quatre de cada cinc persones majors de 18 anys, a l'igual que l'ús del telèfon mòbil que supera el 99%. La població connectada a xarxes socials, en canvi, disminueix un punt. El 2017 s'amplia lleugerament la xarxa de punts de connexió del servei Barcelona Wifi (+2,9%), amb un 27% concentrats a l'Eixample.

Població	Activitat econòmica	Treball	Habitatge i territori	Formació i educació	Cultura i esports	Serveis socials	Transports i comunicacions	Seguretat	Fitxa tècnica		
SEGURETAT CIUTADANA			2012	2013	2014	2015	2016	2017	2018	% var. Interanual última dada	Darrera dada disponible
Índex de victimització			25,3	20,8	23,7	23,3	24,9	25,6		0,7*	2017
Índex de denúncia			35,6	46,4	23,4	21,5	22,7	22,4		-0,3*	2017
Puntuació del nivell de seguretat del seu barri (0-10)			6,3	6,2	6,4	6,4	6,3	6,5	6,4	-0,1*	2018
Puntuació del nivell de seguretat de la ciutat (0-10)			5,6	5,7	6,0	6,1	6,2	6,3	6,2	-0,1*	2018
Serveis del cos de bombers			14.752	13.918	15.143	15.755	16.914	18.474	20.053	8,5%	2018
Denúncies per infraccions administratives (GUB)				164.379	158.595	133.446	151.700	105.748		-30,3%	2017
Infraccions de l'ordenança de convivència / 100 hab			7,4	8,2	8,5	7,0	8,3	6,7		-1,7*	2017
Incidents per degradació de l'espai públic / 1000 hab			2,1	1,8	1,6	1,6	1,9	2,0		0,1*	2017
Incidents en la convivència veïnal / 1000 hab			25,7	25,1	21,8	21,9	22,9	23,8		0,9*	2017
Incidents per activitats molestes a l'espai públic / 1000 hab			23,7	20,8	21,3	23,3	26,0	26,9		0,9*	2017
Incidents per activitats indègudes a l'espai públic / 1000 hab			7,3	6,8	4,4	4,7	4,5	5,1		0,6*	2017
Infraccions penals conegudes per la policia / 100 hab			11,5	11,0	10,9	10,9	n.d.	n.d.		0,0*	2015
Delictes i faltes contra el patrimoni / 100 hab			10,1	9,7	9,6	9,7	n.d.	n.d.		0,1*	2015
Total fets coneguts pels Mossos d'Esquadra			183.844	174.274	171.584	171.721	173.284	186.829		7,8%	2017
% Robatoris, furtis i faltes contra el patrimoni			85,6%	85,3%	84,5%	80,4%	76,5%	77,3%		1,1%	2017

* Variació en punts percentuals o diferència de valors

L'índex de victimització corresponent a l'any 2017, es situa en el 25,6%, amb un lleuger augment respecte al 2016. Per districtes, l'índex de victimització més elevat és el del districte de Ciutat Vella (36,6%), mentre que el més baix correspon a Les Corts (20,1%). En canvi, l'índex de denúncia a la ciutat es manté estable i només el 22,4 % de les persones victimitzades van afirmar haver interposat denúncia davant dels cossos policials, essent el districte de Sarríà-Sant Gervasi el que presenta l'índex més alt (34,6%) i el de Ciutat Vella el més baix (15,1%). El 2018 varia lleugerament la percepció del nivell de seguretat dels ciutadans tant al barri com a la ciutat, que se situa de mitjana en el 6,4 i 6,2 sobre 10, respectivament.

El cos de bombers incrementa el nombre d'actuacions el 2018 (+8,5%) en relació amb un any enrere, essent a l'Eixample i Sants-Montjuïc on més han intervingut.

Les denúncies per infraccions de les ordenances municipals (GUB) disminueixen considerablement el 2017 (-30,3%), i Ciutat Vella concentra prop de la meitat del total.

Els incidents de convivència veïnal i espai públic augmenten lleugerament l'any 2017, però les infraccions de l'ordenança de convivència es redueixen. Ciutat Vella presenta un nivell molt superior d'aquests indicadors respecte a la mitjana de ciutat.

Els fets coneguts pels Mossos d'Esquadra augmenten un 7,8% al conjunt de la ciutat el 2017, amb increments per sobre de la mitjana a L'Eixample (+10,7%), Sant Andreu (+10,4%), Sant Martí (+9,8%) i Ciutat Vella (+8,4%). Robatoris, furtis i faltes contra el patrimoni representen 3 de cada 4 fets coneguts el darrer any (77,3%), pes que s'enfila a més del 80% a Ciutat Vella i l'Eixample.

Població	Activitat econòmica	Treball	Habitatge i territori	Formació i educació	Cultura i esports	Serveis socials	Transports i comunicacions	Seguretat	Fitxa tècnica
----------	---------------------	---------	-----------------------	---------------------	-------------------	-----------------	----------------------------	-----------	---------------

Indicador	Definició	Unitat	Periodicitat	Font	
POBLACIÓ					
Població (valor absolut)	Persones empadronades		Anual		
Densitat neta (hab/hectàrea)	Habitants/superfície residencial		Anual		
Estructura d'edats	Edat any a any de la població		Anual		
% grup 0-3 anys	Població de 0 a 3 anys/total població		Anual		
% grup 0-15 anys	Població de 0 a 15 anys/total població		Anual		
% grup 16-64 anys	Població de 16 a 64 anys/total població		Anual	Des de 2016, lectura Padró Municipal d'Habitants a 1 de gener. Pels anys anteriors, lectura a 30 de juny. Departament d'Estadística	
% grup 65 i més anys	Població de 65 anys i més/total població		Anual		
Població major de 75 anys (valor absolut)	Població de 75 anys i més		Anual		
% més 65 anys sols	Població de 65 anys i més que viu sola/població total de 65 anys i més		Anual		
% més 75 anys que viuen sols	Població de 75 anys i més que viu sola/població total de 75 anys i més		Anual		
Índex envelliment	(Població de 65 anys i més/població de 0 a 15 anys)*100		Anual		
Índex sobreenvelliment	(Població de 75 anys i més/població 65 anys i més)*100		Anual		
Índex de dependència demogràfica	(Població de 0 a 15 anys i de 65 anys i més/població de 16 a 64 anys)*100		Anual		
Taxa natalitat ‰	(Naixements/total població)*1000		Anual		Moviments Demog. DE
Taxa mortalitat ‰	(Defuncions/total població)*1000		Anual		Moviments Demog. DE
Esperança de vida	Nombre mitjà d'anys que viuria cada nascut si la mortalitat no canviés		Anual	Agència Salut Pública	
Nombre d'estrangers (valor absolut)	Població empadronada de nacionalitat estrangera		Anual	Lectura Padró a gener de cada any	
% estrangers	Població nacionalitat estrangera/total població		Anual		
Principals nacionalitats	Tres nacionalitats més nombroses		Anual		
Nombre de domicilis	Domicilis amb persones empadronades		Anual	Des de 2016, Padró a 1 gener (per anys anteriors, 30 juny)	
Ocupació mitjana (persones per domicili)	Població/nombre de domicilis		Anual		
% domicilis amb un adult	Domicilis amb un adult i un o més menors/total domicilis		Anual		

Població	Activitat econòmica	Treball	Habitatge i territori	Formació i educació	Cultura i esports	Serveis socials	Transports i comunicacions	Seguretat	Fitxa tècnica
----------	---------------------	---------	-----------------------	---------------------	-------------------	-----------------	----------------------------	-----------	---------------

Indicador	Definició	Unitat	Periodicitat	Font
ACTIVITAT ECONÒMICA				
Índex de renda de la població (Barcelona=100)	Nivell mitjà de renda familiar disponible dels habitants del districte en relació amb la mitjana de Barcelona (Índex 100).	Índex (BCN=100)	Annual	Barcelona Economia GTP
Nombre d'establiments hotelers, hotels-apartament i pensions	Nombre d'establiments hotelers, hotels-apartament i pensions al districte		Annual	Cens d'establiments d'allotjament turístic.
Nombre places hoteleres	Nombre places hoteleres		Annual	Cens d'establiments d'allotjament turístic.
% establiments hotelers de gran luxe, 5 i 4 estrelles	% d'hotels de més categoria sobre l'oferta d'allotjament	%	Annual	Cens d'establiments d'allotjament turístic.
Nombre d'habitatges d'ús turístic	Nombre d'habitatges d'ús turístic		Annual	Cens d'establiments d'allotjament turístic.
Nombre de places d'habitatges d'ús turístic	Nombre de places d'habitatges d'ús turístic		Annual	Cens d'establiments d'allotjament turístic.
Superfície cadastral destinada a activitat (m2)	Valor absolut d'acord amb la base de Dades de l'Impost sobre béns immobles	m2	Annual	Base dades IBI. IMH
Estructura per usos (%): Comerç	% de superfície destinada a Comerç	m2	Annual	Base dades IBI. IMH
Indústria	% de superfície destinada a Indústria	m2	Annual	Base dades IBI. IMH
Oficines	% de superfície destinada a Oficines	m2	Annual	Base dades IBI. IMH
Ensenyament	% de superfície destinada a Ensenyament	m2	Annual	Base dades IBI. IMH
Sanitat	% de superfície destinada a Sanitat	m2	Annual	Base dades IBI. IMH
Turisme i Hoteleria	% de superfície destinada a Turisme i Hoteleria	m2	Annual	Base dades IBI. IMH
Esportiu	% de superfície destinada a Espectacles	m2	Annual	Base dades IBI. IMH
Espectacles	% de superfície destinada a Esports	m2	Annual	Base dades IBI. IMH
Altres	% de superfície destinada a altres activitats	m2	Annual	Base dades IBI. IMH
Grau de satisfacció dels establiments del comerç respecte a la marxa del negoci comercial del districte (entre 1 i 5)	Enquesta als comerciants del districte sobre la marxa del negoci	Valors d'1 a 5	Trimestral	Enquesta d'Activitat del Comerç
Evolució previsible del negoci els propers 2 anys als establiments comercials del districte (% d'estab. que preveu augment)	Enquesta als comerciants del districte sobre la marxa del negoci	%	Trimestral	Enquesta d'Activitat del Comerç
MERCAT DE TREBALL				
Atur registrat	Persones inscrites com aturades al SCC		Mensual	Empresa i Ocupació
Perfil de l'atur registrat:				
Sexe (homes/dones)	(Homes/dones aturats)/total aturats*100		Mensual	Dp. Empresa i Ocupació (estimació del DE)
% d'estrangers	(estrangers aturats)/total aturats*100		Mensual	
Edat (<29 anys/30-44 anys/45 i més anys)	(aturats <29 anys/30-44 anys/45 anys i més)/total aturats*100		Mensual	
Pes de l'atur registrat	(% aturats/població 16-64)		Mensual	(estimació del DE)
Pes de l'atur de llarga durada/total d'atur registrat	Estimació de la proporció d'aturats de llarga durada (més de 12 mesos) sobre el total d'aturats registrats		Mensual	(estimació DE)
% residents al districte que treballen al districte			Annual	Enquesta Serveis M.
% residents al districte que treballen a resta de Barcelona			Annual	Enquesta Serveis M.
% residents al districte que treballen fora de Barcelona			Annual	Enquesta Serveis M.
% residents a Barcelona que treballen al districte			Annual	Enquesta Serveis M.

Població	Activitat econòmica	Treball	Habitatge i territori	Formació i educació	Cultura i esports	Serveis socials	Transports i comunicacions	Seguretat	Fitxa tècnica
----------	---------------------	---------	-----------------------	---------------------	-------------------	-----------------	----------------------------	-----------	---------------

Indicador	Definició	Unitat	Periodicitat	Font
MERCAT IMMOBILIARI				
Llicències d'obres per tipologia (%) residencial	Sostre previst en m2 a les llicències d'obres per tipologia (%)		Trimestral	DE
aparcaments	Sostre previst en m2 a les llicències d'obres per tipologia (%)		Trimestral	DE
equipaments	Sostre previst en m2 a les llicències d'obres per tipologia (%)		Trimestral	DE
oficines	Sostre previst en m2 a les llicències d'obres per tipologia (%)		Trimestral	DE
comerç	Sostre previst en m2 a les llicències d'obres per tipologia (%)		Trimestral	DE
Valor cadastral locals	Mitjana valors unitaris (valor cadastral total en € per m2 dels locals)		Anual	Institut Mpal. Hisenda
Locals cadastral	Nombre total de locals		Anual	Institut Mpal. Hisenda
% habitatge	(locals habitatge/total locals)*100		Anual	Institut Mpal. Hisenda
% comerç	(locals comerç/total locals)*100		Anual	Institut Mpal. Hisenda
% oficines	(locals oficines/total locals)*100		Anual	Institut Mpal. Hisenda
Superfície dels habitatges: de menys de 61 m2 (%)	nombre habitatges de menys 61m2/nombre habitatges	%	Anual	Base dades IBI. IMH
de més de 120 m2 (%)	nombre habitatges de més de 120m2/nombre habitatges	%	Anual	Base dades IBI. IMH
Antiguitat dels habitatges: construïts abans 1960 (%)	habitatges construïts abans de 1960/nombre habitatges	%	Anual	Base dades IBI. IMH
construïts entre 1960 i 1980 (%)	habitatges construïts entre 1960 i 1980/nombre habitatges	%	Anual	Base dades IBI. IMH
Habitatges iniciats	Projectes visats pel Col·legi d'Aparelladors		Trimestral	Secret.Habitatge.
Habitatges acabats	Certificats finals d'obra del Col·legi d'Aparelladors		Trimestral	Generalitat
Lloguer mitjà per superfície (€/m2/mes)	Preu mitjà del lloguer d'habitatge €/m2/mes (mitjana anual)	€/m2/mes	Trimestral	Secret.Habitatge.
Nombre de contractes de lloguer	Nombre de contractes realitzats durant l'any		Trimestral	Generalitat
Preu mitjà d'oferta de l'habitatge 2ª mà (€/m2)	Preu mitjà de venda €/m2 habitatge 2a mà (4rt. Trimestre)	€/m2	Trimestral	Idealista.com
Esforç teòric d'accés a l'habitatge de 2ª mà	Preu habitatge 2ª mà/Renda Familiar Disponible	Anys	Anual	Barcelona Economia GTP
Nombre de compravendes d'habitatge registrades	Recompte d'habitatges inscrits al Registre de la Propietat		Trimestral	Registradors Propietat
Import mitjà de les compravendes (€/m2 construït)	Import mitjà de les compravendes inscrites al Registre	€/m2 construït	Trimestral	Registradors Propietat
TERRITORI i MEDI AMBIENT				
% superfície segons ús del sol				
Superfície de sòl ús residencial	(superfície sol d'ús residencial/total superfície)*100		Anual	Informació de Base Cartografia. IMI.
Superfície de sòl d'ús industrial i infraestructures	(superfície sol d'ús industrial i infraestructures/total superfície)*100		Anual	
Superfície de sòl d'ús equipament	(superfície sol d'ús equipament/total superfície)*100		Anual	
Superfície de voreres	m2 de voreres		Anual	
Superfície de zones amb prioritat de vianants	ha. De zones i carrers amb prioritat de vianants		Anual	
Parcs urbans	ha. De parcs urbans		Anual	
Verd urbà / hab.	Superfície verd urbà m2/total població		Anual	Direc. Serv. Espais Verds
Superfície de les àrees de jocs infantils (m2)	Superfície de les àrees de jocs infantils (m2)		Anual	
Àrees de jocs infantils	Unitats d'àrees de jocs infantils		Anual	
Nombre de fonts	Unitats de fonts públiques		Anual	Direc. Serv. Cicle de l'Aigua

Població	Activitat econòmica	Treball	Habitatge i territori	Formació i educació	Cultura i esports	Serveis socials	Transports i comunicacions	Seguretat	Fitxa tècnica
----------	---------------------	---------	-----------------------	---------------------	-------------------	-----------------	----------------------------	-----------	---------------

Indicador	Definició	Unitat	Periodicitat	Font
FORMACIÓ I EDUCACIÓ				
Nombre escoles bressol i llars públiques	Nombre escoles bressol i llars públiques		Anual	Consorti d'Educació
Nombre escoles públiques d'infantil i primària	Nombre escoles públiques d'infantil i primària		Anual	Consorti d'Educació
Nombre d'instituts de secundària i CF públics	Nombre d'instituts de secundària i cicles formatius públics		Anual	Consorti d'Educació
Centres privats concertats (infantil, primària i secundària)	Des del curs 2013-14 no s'inclouen les llars d'infants subvencionades		Anual	Consorti d'Educació
Alumnes escoles bressols i llars públiques (0-3 anys)	Alumnes escoles bressols i llars públiques (0-3 anys)		Anual	Consorti d'Educació
Alumnes llars d'infants concertades i privades (0-3 anys)	Alumnes llars d'infants concertades i privades (0-3 anys)		Anual	Consorti d'Educació
Alumnes 3-16 anys centres públics	Alumnes 3-16 anys centres públics		Anual	Consorti d'Educació
Alumnes 3-16 anys centres concertats i privats	Alumnes 3-16 anys centres concertats i privats		Anual	Consorti d'Educació
% Alumnes graduats/avaluats al finalitzar 4rt.ESO	(Alumnat que obté títol en finalitzar 4rt.d'ESO/avaluats)*100	%	Anual	Consorti d'Educació
% Alumnes que no superen el nivell de competències de 4rt. ESO a anglès	Alumnes que no superen el nivell baix a la prova de competències bàsiques de 4t ESO en anglès o matemàtiques	%	Anual	Consorti d'Educació
% Alumnes que no superen el nivell de competències de 4rt. ESO a matemàtiques	ESO en anglès o matemàtiques		Anual	Consorti d'Educació
% Alumnat estranger/total alumnat infantil, primària i ESO centres públics	(Alumnat estranger / total alumnat)*100 centres públics	%	Anual	Consorti d'Educació
% Alumnat estranger/total alumnat infantil, primària i ESO centres concertats i privats	(Alumnat estranger / total alumnat)*100 concert. i privats	%	Anual	Consorti d'Educació
% Alumnat de 3-16 anys que estudia al mateix districte que resideix	% Alumnes escolaritzats al districte on viuen / escolars residents	%	Anual	Consorti d'Educació
% Alumnat de 3-16 anys que estudia a un altre districte	% Alumnes escolaritzats a un altre districte / escolars residents	%	Anual	Consorti d'Educació
% Alumnat de 3-16 anys que estudia fora de BCN	% Alumnes escolaritzats fora de Barcelona / escolars residents	%	Anual	Consorti d'Educació
Alumnes batxillerat centres públics	Alumnes batxillerat centres públics		Anual	Consorti d'Educació
Alumnes batxillerat centres concertats i privats	Alumnes batxillerat centres concertats i privats		Anual	Consorti d'Educació
Alumnes Formació Professional centres públics	Alumnes Cicles Formatius Grau Mitjà i Superior centres públics		Anual	Consorti d'Educació
Alumnes Formació Professional centres concertats i privats	Alumnes Cicles Formatius Grau Mitjà i Superior centres concertats i privats		Anual	Consorti d'Educació
Nivell d'estudis				
% població sense estudis	Població sense estudis/població de 16 anys i més	%	Anual	Padró 30 de juny DE
% estudis obligatoris	Població estudis fins ESO/població de 16 anys i més	%	Anual	Padró 30 de juny DE
% batxiller superior, CFGM	Població estudis batxillerat i CFGM/població de 16 anys i més	%	Anual	Padró 30 de juny DE
% estudis universitaris i CFGS	Població estudis universitaris i CFGS/població 16 anys i més	%	Anual	Padró 30 de juny DE
CULTURA				
Visites biblioteques públiques	Nombre de visites a les biblioteques de la xarxa pública		Mensual	SICUB
Visitants museus municipals i consorciats	Nombre de visitants museus municipals i consorciats		Mensual	SICUB
Visitants museus públics no municipals	Nombre de visitants museus públics no municipals		Anual	SICUB
Visitants museus privats	Nombre de visitants museus privats		Anual	SICUB
Visitants espais interès arquitectònic	Nombre de visitants espais d'interès arquitectònic		Anual	SICUB
Centres Cívics				
Assistents a les activitats de difusió cultural	Nombre d'assistents a les activitats de difusió cultural		Anual	SICUB
Inscripcions a les activitats de formació	Nombre d'inscrits a les activitats formatives		Anual	SICUB
Fabriques de Creació				
Participants a les activitats de difusió	Nombre de participants a les activitats de difusió cultural		Anual	SICUB
Espais esportius en instal·lacions públiques	Nombre d'espais esportius en instal·lacions públiques		Anual	DE
Instal·lacions esportives municipals amb abonats	Nombre d'instal·lacions esportives municipals amb abonats		Anual	DE
Abonats a instal·lacions esportives municipals	Nombre d'abonats a instal·lacions esportives municipals		Anual	DE

Població	Activitat econòmica	Treball	Habitatge i territori	Formació i educació	Cultura i esports	Serveis socials	Transports i comunicacions	Seguretat	Fitxa tècnica
----------	---------------------	---------	-----------------------	---------------------	-------------------	-----------------	----------------------------	-----------	---------------

Indicador	Definició	Unitat	Periodicitat	Font
SERVEIS SOCIALS				
Població de 85 i més anys que viu sola	Nombre de persones de 85 i més anys que viuen soles		Anual	Dep. Estadística
Població amb discapacitat reconeguda	amb més del 33% de discapacitat reconeguda		Anual	Dep. Recerca i Coneixement. Àrea de Drets Socials
Persones usuàries de la Targeta Rosa	Persones amb 60 anys o més que tenen la Targeta Rosa		Anual	Dep. Estadística
Nombre de PIRMI per districte			Anual	Dep. Recerca i Coneixement. Àrea de Drets Socials
Nombre d'expedients	Expedients en actiu al final del període		Anual	
Nombre de beneficiaris	Beneficiaris Renda Mínima d'Inserció		Anual	
Persones ateses als centres de Serveis Socials	Persones diferents ateses des d'inici d'any		Mensual	Dep. Recerca i Coneixement. Àrea de Drets Socials
Persones usuàries amb algun servei de SAD	Nombre d'usuaris de serveis d'atenció domiciliària		Mensual	
Persones ateses amb teleassistència	Nombre persones ateses		Mensual	
Menors atesos pels EAIA	Nombre de menors atesos pels Equips d'Atenció a Infància		Mensual	Dep. Recerca i Coneixement
Places residències gent gran (públiques, socials, mercantils)	Nombre de places en residències		Anual	
RELACIÓ AMB LA CIUTADANIA				
Atencions presencials OAC	nombre d'atencions a les oficines d'atenció al ciutadà			
% Participació a les eleccions municipals	(nombre votants/nombre d'electors)*100		Convocatòria	Ministerio del Interior
Percepció ciutadana				
satisfacció de viure al barri	0 = gens satisfet; 10 = molt satisfet	valor 0 - 10	Anual	Enquesta Serveis Municipals (població de 18 i més anys)
principals problemes del barri	problemes més greus del barri a cada districte i en el conjunt de Bcn		Anual	

Població	Activitat econòmica	Treball	Habitatge i territori	Formació i educació	Cultura i esports	Serveis socials	Transports i comunicacions	Seguretat	Fitxa tècnica
----------	---------------------	---------	-----------------------	---------------------	-------------------	-----------------	----------------------------	-----------	---------------

Indicador	Definició	Unitat	Periodicitat	Font
TRANSPORTS I COMUNICACIONS				
Nombre d'accidents	Nombre d'accidents de trànsit		Anual	Guàrdia Urbana
Turismes / 1000 hab	(Turismes/total població)*1000	%	Anual	Cens Vehicles i Població
% turismes > 10 anys	(turismes>10 anys/total turismes)*100	%	Anual	oficial INE
Motos i ciclomotors / 1000 hab	(Motos i ciclomotors/total població)*1000	%	Anual	Cens Vehicles i Població
% motos >10 anys	(motos>10 anys/total motos)*100	%	Anual	oficial INE
Matriculacions de turismes	Altes de matriculació de turismes		Anual	Cens Vehicles
Places aparcaments subterranis municipals	Nombre de places d'aparcament		Anual	Dir. Serv. Mobilitat. Ajuntament
% població que usa internet	% ús internet a les llars als darrers 30 dies	%	Anual	Enquesta Serveis Municipals
% població que usa correu electrònic	% ús correu electrònic a les llars als darrers 30 dies	%	Anual	
% població connectada a xarxes socials	% ús xarxes socials a les llars als darrers 30 dies	%	Anual	Enquesta Serveis Municipals
% població que usa telèfon mòbil	% ús telèfon mòbil a les llars als darrers 30 dies	%	Anual	
Punts de connexió del servei Barcelona Wifi	Nombre de punts de connexió		Anual	Dir. ciutats intel·ligents i telecom. IMI
SEGURETAT CIUTADANA				
Índex de victimització	% persones enquestades víctimes d'un delicte l'any anterior		Anual	Enquesta de Victimització univers: població resident de 16 i més anys
Índex de denúncia	% fets delictius que diuen haver denunciat les persones que han estat víctimes d'un delicte l'any anterior segons l'enquesta		Anual	
Puntuació del nivell de seguretat del seu barri	percepció de l'entrevistat en l'any en curs	mitjana 0-10	Anual	Serv. Extinció, Incendis i Salvament.
Puntuació del nivell de seguretat de la ciutat	percepció de l'entrevistat en l'any en curs	mitjana 0-10	Anual	
Serveis del cos de bombers	Nombre serveis prestats pel cos de bombers		Anual	Àrea de Seguretat i Previsió
Denúncies per infraccions administratives (GUB)	Denúncies per infraccions d'ordenances (GUB)		Anual	
Infraccions de l'ordenança de convivència / 100hab	(infraccions/total població)*100	%	Anual	Gerència de Seguretat i Previsió
Incidents per degradació de l'espai públic / 1000 hab	(incidents/total població)*1000	%	Anual	
Incidents en la convivència veïnal / 1000 hab	(incidents/total població)*1000	%	Anual	
Incidents per activitats molestes a l'espai públic / 1000 hab	(incidents/total població)*1000	%	Anual	
Infraccions penals conegudes per la policia / 100 hab	(infraccions/total població)*100	%	Anual	Direcció General de la Policia de la Generalitat de Catalunya
Delictes i faltes contra el patrimoni / 100 hab	(delictes i faltes/total població)*100	%	Anual	
Total fets coneguts pels Mossos d'Esquadra	Total de fets coneguts per la policia de la Generalitat		Anual	
% Robatoris, furts i faltes contra el patrimoni	Furts, robatoris i faltes contra el patrimoni / total fets coneguts pel Mossos d'Esquadra	%	Anual	

Ciutat Vella

Juliol 2019



Ciutat Vella

Amb una **població de 102.000 persones**, el districte de Ciutat Vella concentra el **6,3%** dels residents de la ciutat i té una densitat neta superior a la mitjana. És l'únic districte de Barcelona amb un major pes de la població masculina (52%).

Tres de cada quatre persones es troben en edat de treballar (16-64 anys) i l'**índex d'envelliment és el més baix** de la ciutat. L'**esperança de vida** és també la més baixa dels deu districtes, al contrari que l'índex de solitud de la gent gran, el més alt de la ciutat. El percentatge d'**estrangers** és el més alt de Barcelona (46,3%) amb predomini de pakistanesos, italians i filipins.

El **nivell de renda** es situa **per sota de la mitjana** amb un índex del 84,3% (Bcn=100). El percentatge de població (16 i més anys) amb estudis universitaris (o CFGS) és del 31,6%, molt semblant al valor de la ciutat.

La demanda de **serveis socials** és elevada, amb un pes superior al de la població del districte.

El districte concentra bona part **dels establiments hotelers** i dels **equipaments culturals** de la ciutat.



Població	Activitat econòmica	Treball	Habitatge i territori	Formació i educació	Cultura i esports	Serveis socials	Transports i comunicacions	Seguretat	Fitxa tècnica		
POBLACIÓ I LLARS											
		2012	2013	2014	2015	2016	2017	2018	% var. interanual última dada	Darrera dada disponible	Pes Dte./Ciutat o Valor BCN
Població (valor absolut)		105.220	104.334	102.237	100.227	100.451	102.250	102.138	-0,1%	gen-18	6,3%
Homes		55.704	55.192	53.970	52.730	52.659	53.404	53.414	0,0%	gen-18	6,9%
Dones		49.516	49.142	48.267	47.497	47.792	48.846	48.724	-0,2%	gen-18	5,7%
Densitat neta (habitants/hectàrea residencial)		808	808	792	775	774	788	788	0,0%	2018	Bcn = 593
Estructura d'edats											
% grup 0-3 anys		3,3%	3,3%	3,2%	3,2%	3,1%	3,0%	3,0%	0,0*	gen-18	Bcn = 3,3
% grup 0-15 anys		11,3%	11,3%	11,3%	11,4%	11,3%	11,4%	11,3%	-0,1*	gen-18	Bcn = 13,5
% grup 16-64 anys		74,0%	74,1%	74,2%	74,2%	74,5%	74,9%	75,4%	0,5*	gen-18	Bcn = 65,1
% grup 65 i més anys		14,7%	14,6%	14,4%	14,4%	14,2%	13,7%	13,3%	-0,4*	gen-18	Bcn = 21,5
Població de 75 i més anys (valor absolut)		8.939	8.780	8.315	8.022	7.910	7.599	7.306	-3,9%	gen-18	4,0%
% 65 i més anys que viuen sols		32,5%	32,5%	32,3%	32,4%	32,4%	32,5%	32,8%	0,3*	gen-18	Bcn = 25,8
% 75 i més anys que viuen sols		37,9%	37,7%	37,8%	37,2%	37,4%	37,1%	37,3%	0,2*	gen-18	Bcn = 31,4
Homes		24,8%	25,1%	25,4%	25,0%	25,1%	25,2%	25,3%	0,1*	gen-18	Bcn = 17,1
Dones		44,6%	44,2%	44,3%	43,6%	43,8%	43,5%	43,7%	0,2*	gen-18	Bcn = 39,7
Índex envelliment		130,4	128,8	127,1	125,7	124,9	119,6	117,5	-2,1*	gen-18	Bcn = 159,4
Índex sobreenvelliment		57,7	57,6	56,4	55,7	55,6	54,3	53,7	-0,6*	gen-18	Bcn = 52,7
Índex de dependència demogràfica		35,1	35,0	34,7	34,8	34,3	33,5	32,7	-0,8*	gen-18	Bcn = 53,6
Taxa natalitat ‰		8,1‰	7,7‰	7,7‰	8,0‰	8,1‰	8,8‰	8,8‰	0,7*	2017	Bcn = 8,3
Taxa mortalitat ‰		8,4‰	8,2‰	8,2‰	8,3‰	8,3‰	8,0‰	8,0‰	0,1*	2017	Bcn = 9,6
Esperança de vida		80,4	81,2	81,5	81,4	81,6	81,6	81,6	0,2*	2016	Bcn = 84,2
Homes		77,0	78,0	77,5	77,3	78,1	78,1	78,1	0,8*	2016	Bcn = 81,2
Dones		84,0	84,5	85,7	85,7	85,2	85,2	85,2	-0,5*	2016	Bcn = 86,9
Nombre d'estrangers (valor absolut) (1)		43.026	43.944	42.492	42.255	43.415	46.119	47.307	2,6%	gen-18	15,7%
% estrangers (s/població) (1)		41,8	42,6	42,4	42,4	43,2	45,1	46,3	1,2*	gen-18	Bcn = 18,5
Principals nacionalitats (1)		Pak., Filipin. Itàlia	Pak., Filipin. Itàlia	Pak., Filipin. Itàlia	Pak., Filipin. Itàlia	Pakistan, Itàlia, Filipines	Pakistan, Itàlia, Filipines	Pakistan, Itàlia, Filipines		gen-18	Itàlia, Xina, Pakistan
Nombre de domicilis		41.648	41.327	40.540	39.926	40.105	40.692	40.932	0,6%	gen-18	6,2%
Ocupació mitjana (persones per domicili)		2,5	2,5	2,5	2,5	2,5	2,5	2,5	0,0*	gen-18	Bcn = 2,5
% domicilis amb un adult i un o més menors (2)		2,1%	2,0%	2,0%	2,1%	2,4%	2,3%	2,5%	0,1*	gen-18	Bcn = 3,0

* Variació en punts percentuals o diferència de valors

(1) A partir de 2016, els residents sense domicili fix (SDF) s'han distribuït als districtes dels Centres de Serveis Socials de l'Ajuntament - un per districte- on estan adscrits.

(2) Des de 2016, domicilis amb un adult de 18 anys i més, i un o més menors de 18. Per anys anteriors, domicilis amb un adult de 16 anys i més, i un o més menors.

Ciutat Vella concentra el 6,3% de la població de Barcelona i és l'únic districte on el pes de la població masculina (52,3%) és superior al de la població femenina. És el segon districte, després de Sant Martí, amb la densitat neta més elevada de la ciutat.

La població en edat de treballar (16-64 anys) representa més de tres quartes parts del total, el percentatge més alt de la ciutat, i presenta un menor pes del grup de nens i joves, però sobretot del grup de gent gran que només representa el 13% del total de la població, més de vuit punts inferior al del conjunt de la ciutat. Això explica que l'índex d'envelliment sigui també el més baix de Barcelona. L'índex de solitud de la gent gran és, en canvi, el més elevat de la ciutat, tant pels de 65 i més anys com pels de 75 anys en endavant. La taxa de natalitat augmenta el 2017 i passa a ser superior a la mitjana de ciutat, mentre que la de mortalitat continua essent la més baixa de Barcelona. L'esperança de vida, es manté per sobre dels 81 anys, però també és la més baixa de la ciutat, tant per les dones com especialment pels homes (78,1).

Ciutat Vella és el districte amb la proporció de població estrangera més elevada (46,3%), 2,5 vegades més que la mitjana de Barcelona, assolint el 50% al Barri Gòtic i al Raval.

Població	Activitat econòmica	Treball	Habitatge i territori	Formació i educació	Cultura i esports	Serveis socials	Transports i comunicacions	Seguretat	Fitxa tècnica
----------	---------------------	---------	-----------------------	---------------------	-------------------	-----------------	----------------------------	-----------	---------------

ACTIVITAT ECONÒMICA	2012	2013	2014	2015	2016	2017	2018	% var. interanual última dada	Darrera dada disponible	Pes Dte./Ciutat o Valor BCN
Índex de renda de la població (Barcelona=100)	76,6	77,2	79,7	85,5	86,9	84,3		-2,6*	2017	Bcn = 100
Nombre d'establiments hotelers, hotels-apartament i pensions ⁽¹⁾	207	213	211	215	219	222	227	2,3%	2018	31,5%
Nombre de places d'hotels, hotels-apartaments i pensions	19.778	20.114	20.404	20.663	21.039	21.184	22.010	3,9%	2018	28,3%
% establiments hotelers de gran luxe, 5 i 4 estrelles	16,4%	19,2%	19,4%	20,5%	21,5%	21,2%	21,6%	0,4*	2018	Bcn = 28,2%
Nombre d'habitatges d'ús turístic				604	604	604	607	0,5%	2018	6,3%
Nombre de places d'habitatges d'ús turístic					3.096	3.096	3.144	1,6%	2018	5,4%
Superfície cadastral destinada a activitat (m2) (2)	3.263.903	3.297.225	3.327.176	3.335.261	3.341.581	3.128.129	2.810.918	-10,1%	2018	7,7%
Estructura per usos (%) (2): Comerç	19,8%	19,7%	19,6%	19,6%	19,7%	21,1%	22,7%	1,7*	2018	Bcn = 23,0%
Indústria/Magatzems	13,8%	13,6%	13,4%	13,2%	13,0%	14,2%	14,6%	0,4*	2018	Bcn = 27,2%
Oficines	22,1%	22,6%	22,8%	22,3%	21,8%	22,9%	19,3%	-3,6*	2018	Bcn = 17,6%
Ensenyament	11,0%	11,0%	10,9%	11,2%	11,3%	12,1%	14,9%	2,8*	2018	Bcn = 10,3%
Sanitat	2,0%	2,1%	2,2%	2,2%	2,2%	2,3%	2,7%	0,4*	2018	Bcn = 5,4%
Turisme i Hoteleria	18,8%	18,9%	19,1%	19,3%	19,2%	20,9%	21,8%	0,9*	2018	Bcn = 9,4%
Esportiu	1,3%	1,3%	1,3%	1,3%	1,6%	1,9%	1,3%	-0,6*	2018	Bcn = 4,5%
Espectacles	2,4%	2,4%	2,3%	2,3%	2,7%	2,9%	2,7%	-0,2*	2018	Bcn = 1,7%
Altres	8,6%	8,5%	8,4%	8,5%	8,5%	1,8%	0,0%	-1,8*	2018	Bcn = 1,0%
Grau de satisfacció dels establiments del comerç respecte a la marxa del negoci comercial (entre 1 i 5)	2,3	2,1	3,0	2,6	3,0	2,8	2,9	0,1*	2018	Bcn = 3,0
Evolució previsible del negoci els propers 2 anys als establiments comercials (% d'estab. que preveu augment)	17,1%	21,1%	34,7%	36,8%	36,2%	32,7%	26,2%	-6,6*	2018	Bcn = 30,4%

* Variació en punts percentuals o diferència de valors

(1) A partir de 2016 l'oferta d'allotjament turístic prové del Cens d'Allotjament Turístic (CEAT) de l'Ajuntament de Barcelona. Per a anys anteriors, Direcció General de Turisme, Generalitat de Catalunya.

(2) Les dades de l'any 2018 no són comparables amb anys anteriors. Coincidexen la Revisió Cadastral, la Nova Ponència i s'amplia l'explotació cadastral als locals segons ús i destinació principal, quan anteriorment només s'explotava segons ús del carrer. A partir del 2018, l'apartat Indústria, inclou també els magatzems.

L'índex de renda del 2017 a Ciutat Vella retrocedeix més de dos punts, trencant la trajectòria de millora dels últims anys, i es situa en el nivell mitjà-baix respecte la mitjana de Barcelona. L'índex per barris no és homogeni, des del 106 del Barri Gòtic, fins el 71 del Raval.

El districte concentra prop d'un terç del nombre d'establiments hotelers de la ciutat, i més del 28% del total de places hoteleres, però amb un pes de la categoria alta inferior a la mitjana. També concentra un 5,4% del total de places d'habitatges d'ús turístic de la ciutat.

La tipologia d'activitat segons superfície cadastral mostra l'especialització relativa del districte en oficines, turisme i hoteleria, amb un pes notablement superior a la mitjana de Barcelona. També és molt important al districte el pes de la superfície destinada a comerç (22,7%), que s'apropa al valor del conjunt de ciutat.

Les enquestes sobre activitat comercial mostren el 2018 un lleu empitjorament de l'evolució previsible del negoci en els propers dos anys, però, en canvi, el grau de satisfacció de la marxa del negoci augmenta lleugerament.

Població	Activitat econòmica	Treball	Habitatge i territori	Formació i educació	Cultura i esports	Serveis socials	Transports i comunicacions	Seguretat	Fitxa tècnica
----------	---------------------	---------	-----------------------	---------------------	-------------------	-----------------	----------------------------	-----------	---------------

MERCAT DE TREBALL	2012	2013	2014	2015	2016	2017	2018	% var. interanual última dada	Darrera dada disponible	Pes Dte./Ciutat o Valor BCN
Atur registrat	9.525	9.023	8.362	7.820	7.029	6.825	6.501	-4,7%	Des. 2018	9,4%
Perfil de l'atur registrat:										
% homes	59,2%	58,4%	57,3%	56,7%	56,2%	55,4%	54,2%	-1,2*	Des. 2018	Bcn = 45,8%
% dones	40,8%	41,6%	42,7%	43,3%	43,8%	44,6%	45,8%	1,2*	Des. 2018	Bcn = 54,2%
% estrangers	41,2%	39,5%	37,9%	37,2%	36,5%	40,2%	40,9%	0,7*	Des. 2018	Bcn = 20,5%
% edat <29 anys	14,8%	13,8%	13,8%	14,2%	13,7%	15,1%	16,4%	1,3*	Des. 2018	Bcn = 13,9%
% edat 30-44 anys	45,4%	42,6%	41,2%	39,6%	38,6%	38,1%	36,4%	-1,7*	Des. 2018	Bcn = 32,5%
% edat 45 i més anys	39,8%	43,6%	45,0%	46,2%	47,7%	46,8%	47,2%	0,5*	Des. 2018	Bcn = 53,6%
Pes de l'atur registrat (% aturats/població 16-64)	12,4%	11,8%	11,2%	10,5%	9,4%	8,9%	8,4%	-0,5*	Des. 2018	Bcn = 6,5%
Pes de l'atur de llarga durada/total d'atur registrat (%)		38,8%	40,0%	39,0%	36,9%	33,7%	32,6%	-1,1*	Des. 2018	Bcn = 36,6%
% residents al districte que treballen al districte	46,3%	58,3%	52,5%	56,5%	49,4%	52,5%	43,9%	-8,6*	2018	Treballen a
% residents al districte que treballen a resta de Barcelona	39,2%	29,6%	33,8%	32,3%	38,0%	32,9%	39,8%	7,0*	2018	Bcn = 78,8%
% residents al districte que treballen fora de Barcelona	14,5%	12,1%	13,0%	10,5%	11,8%	13,8%	16,3%	2,5*	2018	Treballen fora Bcn = 21,1%
% residents a Barcelona que treballen al districte	9,5%	11,2%	11,0%	10,3%	10,4%	10,5%	10,0%	-0,6*	2018	Bcn = 78,8%

* Variació en punts percentuals o diferència de valors

L'atur registrat a Ciutat Vella es redueix un 4,7% durant el 2018, per sota de la mitjana de la ciutat (-6,0%). La proporció de persones aturades respecte la població en edat de treballar (8,4%) és la segona més alta de la ciutat després de Nou Barris (8,9%) i prop de dos punts superior a la mitjana (6,5%). Per contra, el pes de l'atur de llarga durada (> 12 mesos) equival a un terç del total d'aturats al districte, però és un dels més baixos del conjunt de la ciutat. Ciutat Vella és l'únic districte on el pes de l'atur femení (45,8%) és inferior al masculí, i més de vuit punts per sota de la mitjana de Barcelona (54,2%), degut a que la proporció de dones dins la població del districte és també relativament baixa. La proporció d'aturats estrangers (40,9%) és inferior al pes que té el col·lectiu d'estrangers sobre la població del districte (46,3%), mentre que el pes dels aturats de 45 i més anys (47,2%) és el més baix dels deu districtes, degut a que la població d'aquesta franja d'edat a Ciutat Vella (36,3%) té un pes inferior a la mitjana (47,8%). La població resident treballa majoritàriament al districte (43,9%) i a la resta de Barcelona (39,8%), d'acord amb l'Enquesta de Serveis de 2018, mentre que només un 16,3% treballa fora de BCN, un dels percentatges més baixos dels deu districtes. Per altra banda, el 10,0% dels residents a Barcelona treballen al districte, un pes superior en prop de quatre punts al de la població del districte (6,3%).

Població	Activitat econòmica	Treball	Habitatge i territori	Formació i educació	Cultura i esports	Serveis socials	Transports i comunicacions	Seguretat	Fitxa tècnica			
MERCAT IMMOBILIARI			2012	2013	2014	2015	2016	2017	2018	% var. interanual última dada	Darrera dada disponible	Pes Dte./Ciutat o Valor BCN
Llicències d'obres:	superfície aprovada per tipologia (m2)		22.768	55.740	76.173	80.952	61.491	101.842	79.268	-22,2%	2018	9,2%
	estructura per ús (%) residencial		50,9%	28,5%	37,0%	43,0%	56,4%	47,7%	47,1%	-0,6*	2018	Bcn =41,4%
	aparcaments		9,3%	1,1%	3,3%	1,0%	1,6%	0,0%	6,1%	6,1*	2018	Bcn =12,5%
	equipaments		1,8%	26,3%	7,9%	3,1%	1,6%	30,1%	3,5%	-26,6*	2018	Bcn =9,2%
	oficines		0,7%	2,2%	0,6%	2,3%	9,3%	9,2%	7,4%	-1,8*	2018	Bcn =6,2%
	comerç		4,2%	7,3%	8,4%	12,9%	14,4%	3,6%	23,3%	19,7*	2018	Bcn =9,2%
	altres		33,0%	34,6%	42,8%	37,6%	16,6%	9,4%	12,7%	3,3*	2018	Bcn =21,5%
	Valor cadastral locals (€/m2)		559	561	613	670	664	671	1.130	68,4%	2018	Bcn = 947,3
Locals cadastrals			82.399	82.679	82.754	82.811	83.101	82.982	84.490	1,8%	2018	5,9%
	% habitatge		70,1%	70,0%	69,8%	69,7%	69,6%	69,7%	67,5%	-2,2*	2018	Bcn =57,0%
	% comerç		7,5%	7,6%	7,6%	7,6%	7,6%	7,7%	8,5%	0,8*	2018	Bcn =6,6%
	% oficines		3,8%	3,7%	3,7%	3,7%	3,6%	3,5%	3,3%	-0,3*	2018	Bcn =2,3%
	Superfície dels habitatges: de fins a 61 m2 (%)		53,1%	53,2%	53,2%	53,2%	53,1%	53,1%	52,9%	-0,3*	2018	Bcn =30,2%
	de més de 120 m2 (%)		9,3%	9,2%	9,2%	9,1%	9,1%	9,0%	9,0%	0,0*	2018	Bcn =8,4%
	Antiguitat dels habitatges: construïts abans 1960 (%)		83,7%	83,5%	83,5%	83,4%	83,3%	83,3%	80,8%	-2,5*	2018	Bcn =36,7%
	construïts entre 1960 i 1980 (%)		6,9%	6,9%	6,9%	7,0%	6,9%	7,0%	7,0%	0,1*	2018	Bcn =46,6%
	Habitatges iniciats		66	29	66	4	47	5	43	760,0%	2018	2,0%
	Habitatges acabats		50		27	249	4	0	52		2018	4,2%
	Preu mitjà d'oferta habitatge 2ª mà (€/m2)		2.695	3.340	3.355	3.621	4.191	4.584	4.434	-3,3%	4rt.T.2018	Bcn = 4.344
	Esforz teòric d'accés a l'habitatge de 2ª mà				4,7	5,4	5,7	6,4		0,7*	2017	Bcn = 6,1
	Preu mitjà habitatge de lloguer (€/m2/mes)		11,66	11,38	11,38	12,45	13,90	15,46	14,46	-6,5%	2018	Bcn = 13,42
	Nombre de contractes de lloguer registrats		4.167	4.447	4.343	4.182	4.484	4.977	4.607	-7,4%	2018	8,6%
	Nombre de compravendes d'habitatge registrades			902	1.108	1.123	1.635	1.620	1.130	-30,2%	2018	8,2%
	Import mitjà de les compravendes (€/m2 construït)			2.599	2.674	3.076	3.645	4.237	4.638	9,5%	2018	Bcn = 3.995
TERRITORI I MEDI AMBIENT			2012	2013	2014	2015	2016	2017	2018	% var. interanual última dada	Darrera dada disponible	Pes Dte./Ciutat o Valor BCN
	Superfície segons ús del sol											
	% superfície de sòl ús residencial		29,6%	29,5%	29,6%	29,6%	29,7%	29,7%	31,5%	1,8*	2018	Bcn =27,1%
	% superfície de sòl d'ús industrial i infraestructures		12,9%	13,1%	13,0%	12,9%	12,8%	12,8%	13,7%	0,9*	2018	Bcn =13,7%
	% superfície de sòl d'ús equipament		11,7%	11,7%	11,8%	11,8%	11,9%	11,8%	12,4%	0,6*	2018	Bcn =10,1%
	Superfície de voreres (m2)		651.547	652.363	656.912	628.211	639.973	640.793	643.937	0,5%	2018	6,5%
	Superfície de zones amb prioritat de vianants (ha)		23,5	24,1	27,6	27,6	27,6	28,1		1,9%	2017	22,2%
	Parcs urbans (ha)		37,2	37,3	37,3	37,3	37,3	37,3	37,3	0,0%	2018	6,4%
	M2 Verd urbà / hab.		6,0	6,1	6,3	6,3	6,2	6,2	6,2	-0,1*	2018	Bcn = 7,1
	Àrees de jocs infantils		28	31	31	32	32	33	34	3,0%	2018	3,9%
	Superfície de les àrees de jocs infantils (m2)		n.d	n.d	n.d	n.d	n.d	7.593			2017	4,8%
	Nombre de fonts		100	98	95	101	102	103	107	3,9%	2018	6,3%

* Variació en punts percentuals o diferència de valors

El 2018 disminueix notablement la superfície aprovada a les llicències d'obres al districte (-22%), que representa el 9,2% del sostre total aprovat a Barcelona, essent l'ús residencial el predominant (47,1%), seguit del comercial (23,3%). El valor cadastral dels locals augmenta notablement el 2018, fruit de la revisió que va entrar en vigor el 2018, i passa a ser el quart valor més alt de la ciutat. Gairebé el 68% dels locals cadastrals són habitatges, proporció superior a la mitjana (57%). El parc residencial es caracteritza per ser el de major antiguitat de la ciutat (4 de cada 5 habitatges construïts abans de 1960) i de menors dimensions mitjanes (més de la meitat no superen els 60 m2). Els preus dels habitatges disminueixen el 2018 tant al mercat de lloguer (-6,5%), com al de compravenda (-3,3%) i se situen per sobre de la mitjana de Barcelona. El nombre de contractes de lloguer registrats, disminueix un 7,4% el 2018, i representa el 8,6% del total de contractes signats a la ciutat. De forma similar, les compravendes al districte representen un 8,2% del total, però experimenten un fort descens el darrer any (-30%). La superfície de sòl d'ús residencial té al districte un pes relatiu més elevat que al conjunt de Barcelona. Ciutat Vella concentra més de la quarta part de la superfície de zones de la ciutat amb prioritat pels vianants (22,2% del total), però la ràtio de verd urbà per habitant (6,2 m2) és inferior a la mitjana de Barcelona. El districte compta amb 34 àrees de jocs infantils, que ocupen una superfície de més de 7.500 m2.

Població	Activitat econòmica	Treball	Habitatge i territori	Formació i educació	Cultura i esports	Serveis socials	Transports i comunicacions	Seguretat	Fitxa tècnica
----------	---------------------	---------	-----------------------	---------------------	-------------------	-----------------	----------------------------	-----------	---------------

FORMACIÓ I EDUCACIÓ	2012	2013	2014	2015	2016	2017	2018	% var. interanual última dada	Darrera dada disponible	Pes Dte./Ciutat o Valor BCN
Nombre escoles bressol i llars públiques	7	7	7	7	7	7	7	0,0%	curs 2017-18	6,8%
Nombre escoles públiques d'infantil i primària	11	11	11	11	11	11	11	0,0%	curs 2017-18	6,5%
Nombre d'instituts de secundària i CF públics	8	8	8	9	9	9	9	0,0%	curs 2017-18	11,5%
Centres privats concertats (infantil, primària i secundària)	16	13	13	13	13	13	13	0,0%	curs 2017-18	6,7%
Alumnes de 0-3 anys (1)	742	654	651	631	635	633	633	-0,3%	curs 2017-18	3,5%
Alumnes escoles bressol i llars públiques (0-3 anys)	493	473	473	473	473	472	472	-0,2%	curs 2017-18	5,6%
Alumnes llars d'infants concertades i privades (0-3 anys)	249	181	178	158	162	161	161	-0,6%	curs 2017-18	1,7%
Alumnes 3-16 anys (1)	7.925	7.763	7.650	7.478	7.494	7.801	7.801	4,1%	curs 2017-18	4,4%
centres públics	4.386	4.208	4.121	4.056	4.046	4.410	4.410	9,0%	curs 2017-18	5,9%
centres concertats i privats	3.539	3.555	3.529	3.422	3.448	3.391	3.391	-1,7%	curs 2017-18	3,3%
% Alumnes graduats/avaluats al finalitzar 4rt.ESO	78,5%	78,3%	78,4%	75,1%	80,5%			5,4*	curs 2016-17	Bcn =90,7%
% Alumnes que no superen el nivell de competències de 4rt. ESO a anglès				26,8%	27,4%			0,6*	curs 2016-17	Bcn =10,6%
% Alumnes que no superen el nivell de competències de 4rt. ESO a matemàtiques				30,7%	30,1%			-0,6*	curs 2016-17	Bcn =12,0%
% Alumnat estranger/total de 3-16 anys	39,6%	40,0%	40,3%	40,8%	40,3%	42,2%	42,2%	1,9*	curs 2017-18	Bcn =14,2%
centres públics	55,3%	55,4%	54,9%	54,5%	52,0%	51,9%	51,9%	-0,1*	curs 2017-18	Bcn =22,2%
centres concertats i privats	19,9%	21,5%	23,2%	24,5%	26,6%	29,5%	29,5%	3,0*	curs 2017-18	Bcn =8,4%
% Alumnes de 3-16 anys escolaritzats al districte on viuen						72,2%	72,2%		curs 2017-18	Bcn =74,0%
% Alumnes de 3-16 anys escolaritzats a un altre districte						26,6%	26,6%		curs 2017-18	Bcn =24,1%
% Alumnes de 3-16 anys escolaritzats fora de BCN						1,2%	1,2%		curs 2017-18	Bcn =1,9%
Alumnes batxillerat (1)	1.220	1.158	1.175	1.183	1.169	1.171	1.171	0,2%	curs 2017-18	5,2%
centres públics	523	507	505	503	525	510	510	-2,9%	curs 2017-18	6,1%
centres concertats i privats	697	651	670	680	644	661	661	2,6%	curs 2017-18	4,7%
Alumnes Formació Professional (1)	3.636	3.614	3.644	4.814	4.477	4.619	4.619	3,2%	curs 2017-18	12,9%
centres públics	1.660	1.772	1.818	2.174	2.061	2.133	2.133	3,5%	curs 2017-18	14,1%
centres concertats i privats	1.976	1.842	1.826	2.640	2.416	2.486	2.486	2,9%	curs 2017-18	12,1%
Nivell d'estudis (2)(3)										
% població sense estudis	8,5	7,9	7,3	3,6	2,8	2,4	2,1	-0,3*	gen-18	Bcn =2,5%
% estudis obligatoris	47,1	46,3	45,7	48,4	46,5	45,5	44,9	-0,6*	gen-18	Bcn =38,9%
% batxiller superior, CFGM	19,3	19,7	19,7	19,7	20,4	20,2	20,1	-0,1*	gen-18	Bcn =25,1%
% estudis universitaris i CFGS	25,0	26,1	27,3	28,3	29,0	30,6	31,6	1,0*	gen-18	Bcn =31,9%

(1) Les dades dels cursos 2010-2011 a 2014-2015 corresponen al recull estadístic del CEB del juny de cada any, mentre que les de 2015-2016 en endavant, són relatives a les matriculacions, no comparables.

(2) Població de 16 anys i més

(3) El 2016 es troba en fase d'actualització (INE) l'adaptació del nivell de formació de la població de 16 anys i més a les codificacions de l'INE. Això ha originat un augment dels 'no consta' i fa que les dades no siguin comparables amb anys anteriors.

Amb dades del curs 2017-2018, els alumnes de 3-16 anys al districte estan escolaritzats majoritàriament en centres públics (56,5% dels alumnes), mentre que l'alumnat de Batxillerat i FP es concentra en major mesura en centres concertats i privats. El darrer curs, els alumnes de 3 a 16 anys als centres públics augmenten de forma notable (+9%), a l'igual que l'alumnat de FP (+3,5%), i contràriament al de Batxillerat (-2,9%).

Un 80,5% de l'alumnat avaluat a 4rt.ESO es va graduar en finalitzar el curs 2016-2017, deu punts per sota de la mitjana de Barcelona, mentre que el percentatge d'alumnes que no superen el nivell de competències bàsiques a 4rt. d'ESO és el més alt de Barcelona, (3 de cada 10 estudiants a matemàtiques, i de forma similar a anglès).

El pes de l'alumnat estranger augmenta per sobre del 42%, de forma coherent amb el pes de la població estrangera del districte, i es concentra als centres públics, on un de cada dos alumnes és estranger. El 72,2% dels alumnes de 3 a 16 anys que viuen a Ciutat Vella estan escolaritzats al districte. Tot i que va augmentant la població del districte amb estudis universitaris i cicles formatius de grau superior, el pes dels majors de 16 anys amb estudis postobligatoris el 2018 (51,7%) és inferior a la mitjana de la ciutat.

Població	Activitat econòmica	Treball	Habitatge i territori	Formació i educació	Cultura i esports	Serveis socials	Transports i comunicacions	Seguretat	Fitxa tècnica
----------	---------------------	---------	-----------------------	---------------------	-------------------	-----------------	----------------------------	-----------	---------------

CULTURA I ESPORTS	2012	2013	2014	2015	2016	2017	2018	% var. Interanual última dada	Darrera dada disponible	Pes Dte./Ciutat o Valor BCN
Visites biblioteques	553.616	551.164	537.999	494.434	479.364	437.775	421.844	-3,6%	2018	6,6%
Biblioteca Sant Pau - Santa Creu	198.286	199.557	194.983	195.987	182.622	167.020	154.496	-7,5%	2018	2,4%
Biblioteca Gòtic - Andreu Nin	100.093	102.212	94.148	85.241	79.968	70.842	70.688	-0,2%	2018	1,1%
Biblioteca Barceloneta - La Fraternitat	98.285	96.565	85.968	84.919	81.260	66.334	61.216	-7,7%	2018	1,0%
Biblioteca Francesca Bonnemaison	156.952	152.830	162.900	128.287	135.514	133.579	135.444	1,4%	2018	2,1%
Visitants museus	6.105.432	6.604.747	8.023.721	7.580.970	6.852.917	6.647.826	6.509.831	-2,1%	2018	24,6%
museus municipals i consorciats	3.612.521	4.121.046	5.591.008	5.161.106	4.879.349	4.610.469	4.524.123	-1,9%	2018	56,7%
museus públics no municipals	306.879	215.877	294.333	320.887	142.601	242.899	181.169	-25,4%	2018	15,1%
museus privats	2.186.032	2.267.824	2.138.380	2.098.977	1.830.967	1.794.458	1.804.539	0,6%	2018	29,7%
Visitants espais interès arquitectònic	570.150	560.037	659.909	640.601	650.534	676.414	601.167	-11,1%	2018	5,4%
Centres Cívics			4	4	4	4	4	0,0%	2018	7,7%
Assistents a les activitats de difusió cultural (1)			61.399	47.709	49.770	45.922	36.015	-21,6%	2018	8,4%
Inscripcions a les activitats de formació			7.381	7.971	8.753	9.284	9.333	0,5%	2018	6,4%
Fabriques de Creació			1	1	1	2	2	0,0%	2018	18,2%
Participants a les activitats de difusió			19.576	16.272	22.444	43.180	46.318	7,3%	2018	22,0%
Espais esportius en instal·lacions públiques	148	160	170	167	174	175		0,6%	2017	9,3%
Instal·lacions esportives municipals amb abonats	5	5	5	5	5	5		0,0%	2017	10,0%
Abonats a instal·lacions esportives municipals	23.608	24.087	23.349	24.678	25.029	25.464		1,7%	2017	13,4%

(1) A partir del 2018 no es tenen en compte els usuaris d'activitats relacionades amb les exposicions i mostres, per tant les dades no són comparables amb anys anteriors.

Les quatre biblioteques amb que compta el districte han rebut l'any 2018 un 3,6% menys de visites que l'any anterior. La de Barceloneta-La Fraternitat i la de Sant Pau-Santa Creu són les que perden més visites (-7,7% i -7,5%, respectivament) i només la Biblioteca Francesca Bonnemaison en guanya.

El districte concentra bona part dels equipaments culturals de la ciutat. El nombre de visitants als museus municipals i consorciats disminueix lleugerament al districte el 2018, més d'un 2%. El Born Centre de Cultural i Memòria, amb 1,1 milions de visitants, segueix essent l'equipament museístic de titularitat municipal més visitat de la ciutat, seguit del Museu Picasso, amb prop d'un milió. Els museus privats reben més d'1,8 milions de visitants el 2018, prop d'un 30% del total de la ciutat i l'Aquàrium segueix essent el centre de ciències més visitat (més d'1,6 milions de persones). El Zoo, que experimenta una disminució de prop del 6%, ha rebut 786.000 visites. Entre els espais d'interès arquitectònic destaca el Temple d'August, amb més de 340.000 visites.

Més de 36.000 usuaris, el 8,4% del total de la ciutat, han participat el 2018 a les activitats de difusió cultural organitzades pels quatre centres cívics del districte, on també s'han portat a terme activitats formatives, amb més de 9.300 persones inscrites.

El districte compta amb l'Escenari Joan Brossa i el Teatre Tantarantana com a espais de creació d'arts escèniques, que han tingut més de 46.000 participants. Les cinc instal·lacions esportives municipals van aplegar el 2017 prop de 25.500 abonats, un 13,4% del total de Barcelona.

Població	Activitat econòmica	Treball	Habitatge i territori	Formació i educació	Cultura i esports	Serveis socials	Transports i comunicacions	Seguretat	Fitxa tècnica
----------	---------------------	---------	-----------------------	---------------------	-------------------	-----------------	----------------------------	-----------	---------------

SERVEIS SOCIALS	2012	2013	2014	2015	2016	2017	2018	% var. Interanual última dada	Darrera dada disponible	Pes Dte./Ciutat o Valor BCN
Població de 85 i més anys que viu sola (valor absolut)	1.295	1.345	1.283	1.243	1.224	1.209	1.218	0,7%	gen-18	4,8%
Població amb discapacitat reconeguda ⁽¹⁾		8.752	8.784	8.282	8.300			0,2%	2016	6,3%
Nombre de PIRMI per districte										
Nombre d'expedients	543	486	465	461	448	462		3,1%	2017	16,9%
Nombre de beneficiaris	1.049	960	959	932	884	903		2,1%	2017	16,2%
Persones usuàries de la Targeta Rosa	12.232	11.954	11.376	11.080	10.897	10.370	9.895	-4,6%	2018	4,7%
Persones ateses als centres de Serveis Socials	7.730	7.890	8.495	8.229	8.721	8.837	9.227	4,4%	2018	11,0%
Persones usuàries amb algun servei de SAD	1.586	1.644	1.650	1.715	1.781	1.957	2.052	4,9%	2018	8,1%
Persones ateses amb teleassistència	3.098	3.381	3.556	3.637	3.751	3.806	3.878	1,9%	2018	4,4%
Menors atesos pels EAIA	695	684	672	668	632	623	596	-4,3%	2018	15,2%
Places residències gent gran (públiques i privades)	344	344	330	330	330	330		0,0%	2017	2,3%
Iniciativa pública	154	154	154	154	154	154		0,0%	2017	6,9%
Iniciativa social	25	25	25	25	25	25		0,0%	2017	1,1%
Iniciativa mercantil	165	165	151	151	151	151		0,0%	2017	1,5%

RELACIÓ AMB LA CIUTADANIA	2012	2013	2014	2015	2016	2017	2018	% var. Interanual última dada	Darrera dada disponible	Pes Dte./Ciutat o Valor BCN
Atencions presencials OAC	96.848	102.108	102.802	98.631	98.159	85.215	92.087	8,1%	2018	7,4%
% Participació a les eleccions municipals				47,6%				5,8*	2015	Bcn =60,6%
Percepció ciutadana										
Satisfacció de viure al barri (0-10)	7,10	7,48	7,12	7,22	7,54	7,35	7,26	-0,09*	2018	Bcn = 8,05
Principals problemes del barri	Inseguretat Sorolls	Inseguretat Sorolls	Inseguretat Sorolls	Inseguretat, Turisme	Inseguretat, Turisme	Turisme, Delinqüència	Inseguretat, Turisme		2018	Inseguretat, Neteja

* Variació en punts percentuals o diferència de valors

(1) A partir de 2016 aquesta dada esta disponible cada dos anys

Més de 1.200 persones de 85 i més anys viuen soles a Ciutat Vella, el 4,8% del total d'aquest col·lectiu a Barcelona. En relació amb la població del districte d'aquesta franja d'edat, representa prop del 45%. Ciutat Vella concentra el 6,3% de les persones amb discapacitat reconeguda de Barcelona, i un 16,2% dels beneficiaris de PIRMI. Hi ha també una demanda d'atenció als centres de Serveis Socials més elevada que a d'altres districtes, amb el 11% dels atesos a la ciutat el 2018. Els usuaris de SAD també tenen un pes relatiu elevat, el 8,1% del total de Barcelona, mentre que les persones amb teleassistència representen el 4,4% del total de la ciutat, una proporció similar a la que representa la població del districte de 75 anys i més anys en relació amb Barcelona. Les places en residències públiques per a gent gran, un total de 154, representen el 2017 prop del 7% del total de la ciutat. El volum d'atencions presencials a l'OAC del districte va augmentar més del 8% i representa el 7,4% del total de Barcelona. La participació a les eleccions municipals de 2015 també va augmentar gairebé 6 punts percentuals, però es va situar per sota de la mitjana. Durant l'any 2018, els ciutadans del districte puntuen amb un 7,3 sobre 10 la satisfacció de viure a algun dels barris de Ciutat Vella, essent la inseguretat i el turisme els problemes que es consideren més greus.

Població	Activitat econòmica	Treball	Habitatge i territori	Formació i educació	Cultura i esports	Serveis socials	Transports i comunicacions	Seguretat	Fitxa tècnica
----------	---------------------	---------	-----------------------	---------------------	-------------------	-----------------	-----------------------------------	-----------	---------------

TRANSPORTS I COMUNICACIONS	2012	2013	2014	2015	2016	2017	2018	% var. Interanual última dada	Darrera dada disponible	Pes Dte./Ciutat o Valor BCN
Nombre d'accidents	577	573	526	589	531	633		19,2%	2017	6,1%
Turismes / 1000 hab	233	200	204	208	211	211		0,2%	2017	Bcn = 363
% turismes > 10 anys	57,8%	50,9%	54,3%	58,8%	61,7%	64,2%		2,5*	2017	Bcn = 60,8%
Motos i ciclomotors / 1000 hab	175	163	148	152	155	162		4,8%	2017	Bcn = 177
% motos >10 anys	33,2%	24,8%	30,0%	35,5%	40,6%	46,9%		6,3*	2017	Bcn = 51,4%
Matriculacions de turismes	392	366	1.117	1.113	1.247	734		-41,1%	2017	2,6%
Places aparcaments subterranis municipals	9.069	9.069	9.512	5.342	5.771	5.771		0,0%	2017	9,5%
Us de noves tecnologies de comunicació										
% població que utilitza internet	69,4%	71,1%	75,1%	78,6%	82,8%	85,5%	90,9%	5,4*	2018	Bcn = 88,1%
% població que utilitza correu electrònic	65,8%	63,9%	68,6%	71,1%	72,0%	78,2%	80,2%	2,0*	2018	Bcn = 79,7%
% població connectada a xarxes socials	45,3%	50,0%	51,5%	62,1%	65,1%	67,2%	64,6%	-2,6*	2018	Bcn = 57,8%
% població que usa telèfon mòbil	90,7%	94,0%	94,9%	96,5%	96,3%	96,6%	99,0%	2,4*	2018	Bcn = 99,1%
Punts de connexió del servei Barcelona Wifi	62	70	56	74	113	111		-1,8%	2017	9,5%

* Variació en punts percentuals o diferència de valors

Ciutat Vella és el districte on el 2017 augmenta de forma més important el nombre d'accidents de trànsit, amb una alça del 19,2%, per sobre de la mitjana, fent augmentar el seu pes sobre el total fins al 6,1%.

El nombre de turismes per 1.000 habitants és el més baix de tots els districtes, molt per sota del valor de Barcelona, i el nombre de motos i ciclomotors per 1000 hab. també és inferior a la mitjana de la ciutat. L'antiguitat del parc de turismes és superior a la mitjana, amb més de 6 de cada 10 turismes de més de 10 anys, mentre que el parc de motos i ciclomotors és relativament més nou que el del conjunt de la ciutat, i prop de 5 de cada 10 superen els 10 anys.

Les altes de turismes al districte cauen més d'un 40% el 2017 i representen només el 2,6% del total de la ciutat.

Les places d'aparcaments subterranis municipals a Ciutat Vella el 2017, prop de 5.800, representen el 9,5% del total de Barcelona.

El percentatge de població que utilitza noves tecnologies es situa per sobre de la mitjana en tots els casos, excepte en l'ús de telèfon mòbil on es similar. En concret, l'ús de xarxes socials és molt intens al districte, amb el percentatge més alt de la ciutat (64,6%).

Al districte disminueix lleugerament el nombre de punts de connexió del servei Barcelona Wifi durant el 2017 (-1,8%), que concentra el 9,5% del total de la ciutat.

Població	Activitat econòmica	Treball	Habitatge i territori	Formació i educació	Cultura i esports	Serveis socials	Transports i comunicacions	Seguretat	Fitxa tècnica			
SEGURETAT CIUTADANA			2012	2013	2014	2015	2016	2017	2018	% var. Interanual última dada	Darrera dada disponible	Pes Dte./Ciutat o Valor BCN
Índex de victimització (1)			33,0	26,3	30,2	-	25,6	36,6		11,0*	2017	Bcn = 25,6
Índex de denúncia (1)			21,6	47,9	14,5	-	13,7	15,1		1,4*	2017	Bcn = 22,4
Puntuació del nivell de seguretat del seu barri (0-10) (1)			5,2	5,2	5,4	5,2	-	5,7	5,2	-0,5*	2018	Bcn = 6,4
Puntuació del nivell de seguretat de la ciutat (0-10) (1)			5,6	5,6	6,1	6,3	-	6,6	6,2	-0,4*	2018	Bcn = 6,2
Serveis del cos de bombers			1.505	1.389	1.494	1.630	1.753	2.000	2.041	2,1%	2018	10,2%
Denúncies per infraccions administratives (GUB)				75.976	76.369	64.627	77.245	49.149		-36,4%	2017	46,5%
Infraccions de l'ordenança de convivència / 100 hab			58,1	66,4	72,1	59,9	73,2	59,2		-13,9*	2017	Bcn = 6,7
Incidents per degradació de l'espai públic / 1000 hab			4,3	4,0	3,1	3,2	4,0	3,9		-0,1*	2017	Bcn = 2,0
Incidents en la convivència veïnal / 1000 hab			68,6	69,7	59,2	59,0	59,9	60,9		1,0*	2017	Bcn = 23,8
Incidents per activitats molestes a l'espai públic / 1000 hab			85,9	79,0	73,6	83,4	105,5	105,0		-0,4*	2017	Bcn = 26,9
Incidents per activitats indegudes a l'espai públic / 1000 hab			26,3	24,8	16,0	23,0	22,0	25,2		3,2*	2017	Bcn = 5,1
Infraccions penals conegudes per la policia / 100 hab			41,7	40,0	39,8	38,8	n.d.	n.d.		-0,9*	2015	Bcn = 10,9
Delictes i faltes contra el patrimoni / 100 hab			37,8	36,6	36,4	35,7	n.d.	n.d.		-0,8*	2015	Bcn = 9,7
Total fets coneguts pels Mossos d'Esquadra			45.947	41.277	39.965	38.581	40.822	44.241		8,4%	2017	23,7%
% Robatoris, furtis i faltes contra el patrimoni			89,4%	88,6%	89,2%	87,0%	85,2%	85,3%		0,1*	2017	Bcn =77,3%

* Variació en punts percentuals o diferència de valors

(1) L'edició 2016 de l'Enquesta de Victimització no és representativa a nivell de Districte.

L'índex de victimització l'any 2017 és el més alt dels deu districtes i augmenta de forma important en relació amb anys enrera, situant-se per sobre del nivell de 2012. Per contra, l'índex de denúncia segueix essent el més baix de la ciutat, més de nou punts per sota de la mitjana.

El 2018 els ciutadans de Ciutat Vella puntuen la seguretat al seu barri amb una nota de 5,2, també el més baix de la ciutat, a més perceben que el nivell de seguretat de la ciutat és més alt (6,2), puntuació igual que la mitjana.

El cos de bombers ha fet més de 2.000 serveis al districte el 2018, un 2,1% més que el 2017, i suposen el 10,2% del total de la ciutat.

Al districte es concentra un 46,5% del total de les denúncies de la GUB per infraccions a les ordenances municipals, que es redueixen notablement durant el 2017 (-36,4%). L'índex relatiu a les infraccions de l'ordenança de convivència ciutadana disminueix notablement (-13,9%), però encara es manté molt per sobre de la mitjana, com la resta d'índexs relatiu a incidents en la convivència veïnal i l'espai públic.

Els fets coneguts pels Mossos d'Esquadra al districte s'incrementen un 8,4% el 2017, i representen gairebé la quarta part del total de fets coneguts a Barcelona (23,7%). Robatoris, furtis i faltes contra el patrimoni suposen més del 85% dels fets coneguts al districte, nou punts per sobre de la mitjana de Barcelona.

Població	Activitat econòmica	Treball	Habitatge i territori	Formació i educació	Cultura i esports	Serveis socials	Transports i comunicacions	Seguretat	Fitxa tècnica
----------	---------------------	---------	-----------------------	---------------------	-------------------	-----------------	----------------------------	-----------	---------------

Indicador	Definició	Unitat	Periodicitat	Font
POBLACIÓ				
Població (valor absolut)	Persones empadronades		Anual	
Densitat neta (hab/hectàrea)	Habitants/superfície residencial		Anual	
Estructura d'edats	Edat any a any de la població		Anual	
% grup 0-3 anys	Població de 0 a 3 anys/total població		Anual	
% grup 0-15 anys	Població de 0 a 15 anys/total població		Anual	Des de 2016, lectura Padró Municipal d'Habitants a 1 de gener. Pels anys anteriors, lectura a 30 de juny. Departament d'Estadística
% grup 16-64 anys	Població de 16 a 64 anys/total població		Anual	
% grup 65 i més anys	Població de 65 anys i més/total població		Anual	
Població major de 75 anys (valor absolut)	Població de 75 anys i més		Anual	
% més 65 anys sols	Població de 65 anys i més que viu sola/població total de 65 anys i més		Anual	
% més 75 anys que viuen sols	Població de 75 anys i més que viu sola/població total de 75 anys i més		Anual	
Índex envelliment	(Població de 65 anys i més/població de 0 a 15 anys)*100		Anual	
Índex sobreenvelliment	(Població de 75 anys i més/població 65 anys i més)*100		Anual	
Índex de dependència demogràfica	(Població de 0 a 15 anys i de 65 anys i més/població de 16 a 64 anys)*100		Anual	
Taxa natalitat ‰	(Naixements/total població)*1000		Anual	
Taxa mortalitat ‰	(Defuncions/total població)*1000		Anual	Moviments Demog. DE
Esperança de vida	Nombre mitjà d'anys que viuria cada nascut si la mortalitat no canviés		Anual	Agència Salut Pública
Nombre d'estrangers (valor absolut)	Població empadronada de nacionalitat estrangera		Anual	Lectura Padró a gener de cada any
% estrangers	Població nacionalitat estrangera/total població		Anual	
Principals nacionalitats	Tres nacionalitats més nombroses		Anual	
Nombre de domicilis	Domicilis amb persones empadronades		Anual	Des de 2016, Padró a 1 gener (per anys anteriors, 30 juny)
Ocupació mitjana (persones per domicili)	Població/nombre de domicilis		Anual	
% domicilis amb un adult	Domicilis amb un adult i un o més menors/total domicilis		Anual	

Població	Activitat econòmica	Treball	Habitatge i territori	Formació i educació	Cultura i esports	Serveis socials	Transports i comunicacions	Seguretat	Fitxa tècnica
----------	---------------------	---------	-----------------------	---------------------	-------------------	-----------------	----------------------------	-----------	---------------

Indicador	Definició	Unitat	Periodicitat	Font
ACTIVITAT ECONÒMICA				
Índex de renda de la població (Barcelona=100)	Nivell mitjà de renda familiar disponible dels habitants del districte en relació amb la mitjana de Barcelona (Índex 100).	Índex (BCN=100)	Anual	Barcelona Economia GTP
Nombre d'establiments hotelers, hotels-apartament i pensions	Nombre d'establiments hotelers, hotels-apartament i pensions al districte		Anual	Cens d'establiments d'allotjament turístic.
Nombre places hoteleres	Nombre places hoteleres		Anual	Cens d'establiments d'allotjament turístic.
% establiments hotelers de gran luxe, 5 i 4 estrelles	% d'hotels de més categoria sobre l'oferta d'allotjament	%	Anual	Cens d'establiments d'allotjament turístic.
Nombre d'habitatges d'ús turístic	Nombre d'habitatges d'ús turístic		Anual	Cens d'establiments d'allotjament turístic.
Nombre de places d'habitatges d'ús turístic	Nombre de places d'habitatges d'ús turístic		Anual	Cens d'establiments d'allotjament turístic.
Superfície cadastral destinada a activitat (m2)	Valor absolut d'acord amb la base de Dades de l'Impost sobre béns immobles	m2	Anual	Base dades IBI. IMH
Estructura per usos (%): Comerç	% de superfície destinada a Comerç	m2	Anual	Base dades IBI. IMH
Indústria	% de superfície destinada a Indústria	m2	Anual	Base dades IBI. IMH
Oficines	% de superfície destinada a Oficines	m2	Anual	Base dades IBI. IMH
Ensenyament	% de superfície destinada a Ensenyament	m2	Anual	Base dades IBI. IMH
Sanitat	% de superfície destinada a Sanitat	m2	Anual	Base dades IBI. IMH
Turisme i Hoteleria	% de superfície destinada a Turisme i Hoteleria	m2	Anual	Base dades IBI. IMH
Esportiu	% de superfície destinada a Espectacles	m2	Anual	Base dades IBI. IMH
Espectacles	% de superfície destinada a Esports	m2	Anual	Base dades IBI. IMH
Altres	% de superfície destinada a altres activitats	m2	Anual	Base dades IBI. IMH
Grau de satisfacció dels establiments del comerç respecte a la marxa del negoci comercial del districte (entre 1 i 5)	Enquesta als comerciants del districte sobre la marxa del negoci	Valors d'1 a 5	Trimestral	Enquesta d'Activitat del Comerç
Evolució previsible del negoci els propers 2 anys als establiments comercials del districte (% d'estab. que preveu augment)	Enquesta als comerciants del districte sobre la marxa del negoci	%	Trimestral	Enquesta d'Activitat del Comerç
MERCAT DE TREBALL				
Atur registrat	Persones inscrites com aturades al SCC		Mensual	Empresa i Ocupació
Perfil de l'atur registrat:				
Sexe (homes/dones)	(Homes/dones aturats)/total aturats*100		Mensual	Dp. Empresa i Ocupació (estimació del DE)
% d'estrangers	(estrangers aturats)/total aturats*100		Mensual	
Edat (<29 anys/30-44 anys/45 i més anys)	(aturats <29 anys/30-44 anys/45 anys i més)/total aturats*100		Mensual	
Pes de l'atur registrat	(% aturats/població 16-64)		Mensual	(estimació del DE)
Pes de l'atur de llarga durada/total d'atur registrat	Estimació de la proporció d'aturats de llarga durada (més de 12 mesos) sobre el total d'aturats registrats		Mensual	(estimació DE)
% residents al districte que treballen al districte			Anual	Enquesta Serveis M.
% residents al districte que treballen a resta de Barcelona			Anual	Enquesta Serveis M.
% residents al districte que treballen fora de Barcelona			Anual	Enquesta Serveis M.
% residents a Barcelona que treballen al districte			Anual	Enquesta Serveis M.

Població	Activitat econòmica	Treball	Habitatge i territori	Formació i educació	Cultura i esports	Serveis socials	Transports i comunicacions	Seguretat	Fitxa tècnica
----------	---------------------	---------	-----------------------	---------------------	-------------------	-----------------	----------------------------	-----------	---------------

Indicador	Definició	Unitat	Periodicitat	Font
MERCAT IMMOBILIARI				
Llicències d'obres per tipologia (%)	Sostre previst en m2 a les llicències d'obres per tipologia (%)		Trimestral	DE
residencial	Sostre previst en m2 a les llicències d'obres per tipologia (%)		Trimestral	DE
aparcaments	Sostre previst en m2 a les llicències d'obres per tipologia (%)		Trimestral	DE
equipaments	Sostre previst en m2 a les llicències d'obres per tipologia (%)		Trimestral	DE
oficines	Sostre previst en m2 a les llicències d'obres per tipologia (%)		Trimestral	DE
comerç	Sostre previst en m2 a les llicències d'obres per tipologia (%)		Trimestral	DE
Valor cadastral locals	Mitjana valors unitaris (valor cadastral total en € per m2 dels locals)		Anual	Institut Mpal. Hisenda
Locals cadastral	Nombre total de locals		Anual	Institut Mpal. Hisenda
% habitatge	(locals habitatge/total locals)*100		Anual	Institut Mpal. Hisenda
% comerç	(locals comerç/total locals)*100		Anual	Institut Mpal. Hisenda
% oficines	(locals oficines/total locals)*100		Anual	Institut Mpal. Hisenda
Superfície dels habitatges: de menys de 61 m2 (%)	nombre habitatges de menys 61m2/nombre habitatges	%	Anual	Base dades IBI. IMH
de més de 120 m2 (%)	nombre habitatges de més de 120m2/nombre habitatges	%	Anual	Base dades IBI. IMH
Antiguitat dels habitatges: construïts abans 1960 (%)	habitatges construïts abans de 1960/nombre habitatges	%	Anual	Base dades IBI. IMH
construïts entre 1960 i 1980 (%)	habitatges construïts entre 1960 i 1980/nombre habitatges	%	Anual	Base dades IBI. IMH
Habitatges iniciats	Projectes visats pel Col·legi d'Aparelladors		Trimestral	Secret.Habitatge.
Habitatges acabats	Certificats finals d'obra del Col·legi d'Aparelladors		Trimestral	Generalitat
Lloguer mitjà per superfície (€/m2/mes)	Preu mitjà del lloguer d'habitatge €/m2/mes (mitjana anual)	€/m2/mes	Trimestral	Secret.Habitatge.
Nombre de contractes de lloguer	Nombre de contractes realitzats durant l'any		Trimestral	Generalitat
Preu mitjà d'oferta de l'habitatge 2ª mà (€/m2)	Preu mitjà de venda €/m2 habitatge 2a mà (4rt. Trimestre)	€/m2	Trimestral	Idealista.com
Esforz teòric d'accés a l'habitatge de 2ª mà	Preu habitatge 2ª mà/Renda Familiar Disponible	Anys	Anual	Barcelona Economia GTP
Nombre de compravendes d'habitatge registrades	Recompte d'habitatges inscrits al Registre de la Propietat		Trimestral	Registradors Propietat
Import mitjà de les compravendes (€/m2 construït)	Import mitjà de les compravendes inscrites al Registre	€/m2 construït	Trimestral	Registradors Propietat
TERRITORI i MEDI AMBIENT				
% superfície segons ús del sol				
Superfície de sòl ús residencial	(superfície sol d'ús residencial/total superfície)*100		Anual	
Superfície de sòl d'ús industrial i infraestructures	(superfície sol d'ús industrial i infraestructures/total superfície)*100		Anual	Informació de Base Cartografia. IMI.
Superfície de sòl d'ús equipament	(superfície sol d'ús equipament/total superfície)*100		Anual	
Superfície de voreres	m2 de voreres		Anual	
Superfície de zones amb prioritat de vianants	ha. De zones i carrers amb prioritat de vianants		Anual	
Parcs urbans	ha. De parcs urbans		Anual	
Verd urbà / hab.	Superfície verd urbà m2/total població		Anual	Direc. Serv. Espais Verds
Superfície de les àrees de jocs infantils (m2)	Superfície de les àrees de jocs infantils (m2)		Anual	
Àrees de jocs infantils	Unitats d'àrees de jocs infantils		Anual	
Nombre de fonts	Unitats de fonts públiques		Anual	Direc. Serv. Cicle de l'Aigua

Població	Activitat econòmica	Treball	Habitatge i territori	Formació i educació	Cultura i esports	Serveis socials	Transports i comunicacions	Seguretat	Fitxa tècnica
----------	---------------------	---------	-----------------------	---------------------	-------------------	-----------------	----------------------------	-----------	---------------

Indicador	Definició	Unitat	Periodicitat	Font
FORMACIÓ I EDUCACIÓ				
Nombre escoles bressol i llars públiques	Nombre escoles bressol i llars públiques		Anual	Consorti d'Educació
Nombre escoles públiques d'infantil i primària	Nombre escoles públiques d'infantil i primària		Anual	Consorti d'Educació
Nombre d'instituts de secundària i CF públics	Nombre d'instituts de secundària i cicles formatius públics		Anual	Consorti d'Educació
Centres privats concertats (infantil, primària i secundària)	Des del curs 2013-14 no s'inclouen les llars d'infants subvencionades		Anual	Consorti d'Educació
Alumnes escoles bressols i llars públiques (0-3 anys)	Alumnes escoles bressols i llars públiques (0-3 anys)		Anual	Consorti d'Educació
Alumnes llars d'infants concertades i privades (0-3 anys)	Alumnes llars d'infants concertades i privades (0-3 anys)		Anual	Consorti d'Educació
Alumnes 3-16 anys centres públics	Alumnes 3-16 anys centres públics		Anual	Consorti d'Educació
Alumnes 3-16 anys centres concertats i privats	Alumnes 3-16 anys centres concertats i privats		Anual	Consorti d'Educació
% Alumnes graduats/avaluats al finalitzar 4rt.ESO	(Alumnat que obté títol en finalitzar 4rt.d'ESO/avaluats)*100	%	Anual	Consorti d'Educació
% Alumnes que no superen el nivell de competències de 4rt. ESO a anglès	Alumnes que no superen el nivell baix a la prova de competències bàsiques de 4t ESO en anglès o matemàtiques	%	Anual	Consorti d'Educació
% Alumnes que no superen el nivell de competències de 4rt. ESO a matemàtiques	ESO en anglès o matemàtiques		Anual	Consorti d'Educació
% Alumnat estranger/total alumnat infantil, primària i ESO centres públics	(Alumnat estranger / total alumnat)*100 centres públics	%	Anual	Consorti d'Educació
centres concertats i privats	(Alumnat estranger / total alumnat)*100 concert. i privats	%	Anual	Consorti d'Educació
% Alumnat de 3-16 anys que estudia al mateix districte que resideix	% Alumnes escolaritzats al districte on viuen / escolars residents	%	Anual	Consorti d'Educació
% Alumnat de 3-16 anys que estudia a un altre districte	% Alumnes escolaritzats a un altre districte / escolars residents	%	Anual	Consorti d'Educació
% Alumnat de 3-16 anys que estudia fora de BCN	% Alumnes escolaritzats fora de Barcelona / escolars residents	%	Anual	Consorti d'Educació
Alumnes batxillerat centres públics	Alumnes batxillerat centres públics		Anual	Consorti d'Educació
Alumnes batxillerat centres concertats i privats	Alumnes batxillerat centres concertats i privats		Anual	Consorti d'Educació
Alumnes Formació Professional centres públics	Alumnes Cicles Formatius Grau Mitjà i Superior centres públics		Anual	Consorti d'Educació
Alumnes Formació Professional centres concertats i privats	Alumnes Cicles Formatius Grau Mitjà i Superior centres concertats i privats		Anual	Consorti d'Educació
Nivell d'estudis				
% població sense estudis	Població sense estudis/població de 16 anys i més	%	Anual	Padró 30 de juny DE
% estudis obligatoris	Població estudis fins ESO/població de 16 anys i més	%	Anual	Padró 30 de juny DE
% batxiller superior, CFGM	Població estudis batxillerat i CFGM/població de 16 anys i més	%	Anual	Padró 30 de juny DE
% estudis universitaris i CFGS	Població estudis universitaris i CFGS/població 16 anys i més	%	Anual	Padró 30 de juny DE
CULTURA				
Visites biblioteques públiques	Nombre de visites a les biblioteques de la xarxa pública		Mensual	SICUB
Visitants museus municipals i consorciats	Nombre de visitants museus municipals i consorciats		Mensual	SICUB
Visitants museus públics no municipals	Nombre de visitants museus públics no municipals		Anual	SICUB
Visitants museus privats	Nombre de visitants museus privats		Anual	SICUB
Visitants espais interès arquitectònic	Nombre de visitants espais d'interès arquitectònic		Anual	SICUB
Centres Cívics				
Assistents a les activitats de difusió cultural	Nombre d'assistents a les activitats de difusió cultural		Anual	SICUB
Inscripcions a les activitats de formació	Nombre d'inscrits a les activitats formatives		Anual	SICUB
Fabriques de Creació				
Participants a les activitats de difusió	Nombre de participants a les activitats de difusió cultural		Anual	SICUB
Espais esportius en instal·lacions públiques	Nombre d'espais esportius en instal·lacions públiques		Anual	DE
Instal·lacions esportives municipals amb abonats	Nombre d'instal·lacions esportives municipals amb abonats		Anual	DE
Abonats a instal·lacions esportives municipals	Nombre d'abonats a instal·lacions esportives municipals		Anual	DE

Població	Activitat econòmica	Treball	Habitatge i territori	Formació i educació	Cultura i esports	Serveis socials	Transports i comunicacions	Seguretat	Fitxa tècnica
----------	---------------------	---------	-----------------------	---------------------	-------------------	-----------------	----------------------------	-----------	---------------

Indicador	Definició	Unitat	Periodicitat	Font
SERVEIS SOCIALS				
Població de 85 i més anys que viu sola	Nombre de persones de 85 i més anys que viuen soles		Anual	Dep. Estadística
Població amb discapacitat reconeguda	amb més del 33% de discapacitat reconeguda		Anual	Dep. Recerca i Coneixement. Àrea de Drets Socials
Persones usuàries de la Targeta Rosa	Persones amb 60 anys o més que tenen la Targeta Rosa		Anual	Dep. Estadística
Nombre de PIRMI per districte			Anual	Dep. Recerca i Coneixement. Àrea de Drets Socials
Nombre d'expedients	Expedients en actiu al final del període		Anual	
Nombre de beneficiaris	Beneficiaris Renda Mínima d'Inserció		Anual	
Persones ateses als centres de Serveis Socials	Persones diferents ateses des d'inici d'any		Mensual	Dep. Recerca i Coneixement. Àrea de Drets Socials
Persones usuàries amb algun servei de SAD	Nombre d'usuaris de serveis d'atenció domiciliària		Mensual	
Persones ateses amb teleassistència	Nombre persones ateses		Mensual	
Menors atesos pels EAIA	Nombre de menors atesos pels Equips d'Atenció a Infància		Mensual	Dep. Recerca i Coneixement
Places residències gent gran (públiques, socials, mercantils)	Nombre de places en residències		Anual	
RELACIÓ AMB LA CIUTADANIA				
Atencions presencials OAC	nombre d'atencions a les oficines d'atenció al ciutadà			
% Participació a les eleccions municipals	(nombre votants/nombre d'electors)*100		Convocatòria	Ministerio del Interior
Percepció ciutadana				
satisfacció de viure al barri	0 = gens satisfet; 10 = molt satisfet	valor 0 - 10	Anual	Enquesta Serveis Municipals (població de 18 i més anys)
principals problemes del barri	problemes més greus del barri a cada districte i en el conjunt de Bcn		Anual	

Població	Activitat econòmica	Treball	Habitatge i territori	Formació i educació	Cultura i esports	Serveis socials	Transports i comunicacions	Seguretat	Fitxa tècnica
----------	---------------------	---------	-----------------------	---------------------	-------------------	-----------------	----------------------------	-----------	---------------

Indicador	Definició	Unitat	Periodicitat	Font
TRANSPORTS I COMUNICACIONS				
Nombre d'accidents	Nombre d'accidents de trànsit		Anual	Guàrdia Urbana
Turismes / 1000 hab	(Turismes/total població)*1000	%	Anual	Cens Vehicles i Població oficial INE
% turismes > 10 anys	(turismes>10 anys/total turismes)*100	%	Anual	oficial INE
Motos i ciclomotors / 1000 hab	(Motos i ciclomotors/total població)*1000	%	Anual	Cens Vehicles i Població oficial INE
% motos >10 anys	(motos>10 anys/total motos)*100	%	Anual	oficial INE
Matriculacions de turismes	Altes de matriculació de turismes		Anual	Cens Vehicles
Places aparcaments subterranis municipals	Nombre de places d'aparcament		Anual	Dir. Serv. Mobilitat. Ajuntament
% població que usa internet	% ús internet a les llars als darrers 30 dies	%	Anual	Enquesta Serveis Municipals
% població que usa correu electrònic	% ús correu electrònic a les llars als darrers 30 dies	%	Anual	
% població connectada a xarxes socials	% ús xarxes socials a les llars als darrers 30 dies	%	Anual	Enquesta Serveis Municipals
% població que usa telèfon mòbil	% ús telèfon mòbil a les llars als darrers 30 dies	%	Anual	
Punts de connexió del servei Barcelona Wifi	Nombre de punts de connexió		Anual	Dir. ciutats intel·ligents i telecom. IMI
SEGURETAT CIUTADANA				
Índex de victimització	% persones enquestades víctimes d'un delicte l'any anterior		Anual	Enquesta de Victimització univers: població resident de 16 i més anys
Índex de denúncia	% fets delictius que diuen haver denunciat les persones que han estat víctimes d'un delicte l'any anterior segons l'enquesta		Anual	
Puntuació del nivell de seguretat del seu barri	percepció de l'entrevistat en l'any en curs	mitjana 0-10	Anual	Serv. Extinció, Incendis i Salvament.
Puntuació del nivell de seguretat de la ciutat	percepció de l'entrevistat en l'any en curs	mitjana 0-10	Anual	
Serveis del cos de bombers	Nombre serveis prestats pel cos de bombers		Anual	Àrea de Seguretat i Prevenció
Denúncies per infraccions administratives (GUB)	Denúncies per infraccions d'ordenances (GUB)		Anual	
Infraccions de l'ordenança de convivència / 100hab	(infraccions/total població)*100	%	Anual	Gerència de Seguretat i Prevenció
Incidents per degradació de l'espai públic / 1000 hab	(incidents/total població)*1000	%	Anual	
Incidents en la convivència veïnal / 1000 hab	(incidents/total població)*1000	%	Anual	
Incidents per activitats molestes a l'espai públic / 1000 hab	(incidents/total població)*1000	%	Anual	
Infraccions penals conegudes per la policia / 100 hab	(infraccions/total població)*100	%	Anual	Direcció General de la Policia de la Generalitat de Catalunya
Delictes i faltes contra el patrimoni / 100 hab	(delictes i faltes/total població)*100	%	Anual	
Total fets coneguts pels Mossos d'Esquadra	Total de fets coneguts per la policia de la Generalitat		Anual	
% Robatoris, furts i faltes contra el patrimoni	Furts, robatoris i faltes contra el patrimoni / total fets coneguts pel Mossos d'Esquadra	%	Anual	

Eixample

Juliol 2019



Eixample

Amb prop de 267.000 habitants, l'Eixample és el districte amb un major nombre d'habitants, **el 16,4% de la població de la ciutat** i una densitat neta superior a la mitjana.

L'**índex d'envelliment és el segon més alt** de Barcelona, amb una esperança de vida i índexs de solitud de la gent gran per sobre els valors de ciutat i amb la taxa de natalitat més baixa dels deu districtes.

El pes de la **població estrangera** és superior al del conjunt de Barcelona, amb una composició on predominen nacionalitats de la UE i xinesos.

És un districte amb un **nivell de renda superior a la mitjana** i un elevat nivell d'estudis de la població, on 4 de cada 10 ciutadans (≥ 16 anys) té estudis universitaris (o CFGS).

La superfície d'**activitat** està especialitzada en oficines i comerç i el districte concentra més del 40% dels establiments hotelers, però té la ràtio de verd urbà per habitant més baixa de la ciutat.

Els **centres cívics** de l'Eixample, amb 'Casa Elizalde' al capdavant, presenten un fort dinamisme tant en activitats formatives com en programes de difusió cultural.



Població	Activitat econòmica	Treball	Habitatge i territori	Formació i educació	Cultura i esports	Serveis socials	Transports i comunicacions	Seguretat	Fitxa tècnica			
POBLACIÓ I LLARS			2012	2013	2014	2015	2016	2017	2018	% var. interanual última dada	Darrera dada disponible	Pes Dte./Ciutat o Valor BCN
Població (valor absolut)			265.592	264.851	265.303	263.991	264.487	267.184	266.754	-0,2%	gen-18	16,4%
Homes			122.714	122.376	122.965	122.627	122.860	124.245	124.222	0,0%	gen-18	16,1%
Dones			142.878	142.475	142.338	141.364	141.627	142.939	142.532	-0,3%	gen-18	16,6%
Densitat neta (habitants/hectàrea residencial)			713	710	711	707	711	718	717	-0,1%	2018	Bcn = 593
Estructura d'edats												
% grup 0-3 anys			3,0%	3,1%	3,1%	3,1%	3,1%	3,1%	3,1%	0,0*	gen-18	Bcn = 3,3
% grup 0-15 anys			11,5%	11,6%	11,6%	11,7%	11,7%	11,6%	11,6%	0,0*	gen-18	Bcn = 13,5
% grup 16-64 anys			66,7%	66,4%	66,3%	66,0%	66,1%	66,3%	66,3%	0,0*	gen-18	Bcn = 65,1
% grup 65 i més anys			21,9%	22,0%	22,1%	22,3%	22,2%	22,1%	22,1%	0,0*	gen-18	Bcn = 21,5
Població de 75 i més anys (valor absolut)			33.750	33.316	32.441	32.317	32.144	32.004	31.635	-1,2%	gen-18	17,2%
% 65 i més anys que viuen sols			27,8%	28,0%	27,7%	27,5%	27,7%	27,7%	27,7%	0,0*	gen-18	Bcn = 25,8
% 75 i més anys que viuen sols			32,6%	33,0%	32,8%	32,7%	33,0%	32,9%	33,1%	0,1*	gen-18	Bcn = 31,4
Homes			17,0%	17,4%	17,3%	17,5%	17,7%	17,8%	18,0%	0,2*	gen-18	Bcn = 17,1
Dones			40,4%	40,9%	40,6%	40,5%	40,8%	40,8%	41,0%	0,2*	gen-18	Bcn = 39,7
Índex envelliment			191,3	190,6	190,5	190,8	190,3	189,5	190,4	0,9*	gen-18	Bcn = 159,4
Índex sobreenvelliment			58,0	57,1	55,3	54,8	54,6	54,3	53,6	-0,6*	gen-18	Bcn = 52,7
Índex de dependència demogràfica			50,0	50,6	50,9	51,6	51,4	50,9	50,9	0,0*	gen-18	Bcn = 53,6
Taxa natalitat ‰			7,9‰	7,4‰	8,0‰	8,1‰	7,8‰	7,8‰		-0,1*	2017	Bcn = 8,3
Taxa mortalitat ‰			10,7‰	10,3‰	10,0‰	10,4‰	10,1‰	10,3‰		0,2*	2017	Bcn = 9,6
Esperança de vida			83,8	84,4	84,4	84,6	84,7			0,0*	2016	Bcn = 84,2
Homes			80,6	81,2	81,2	81,8	81,7			-0,1*	2016	Bcn = 81,2
Dones			86,3	86,9	86,9	86,8	87,0			0,2*	2016	Bcn = 86,9
Nombre d'estrangers (valor absolut) (1)			47.615	48.917	47.981	47.663	49.425	54.111	56.257	4,0%	gen-18	18,7%
% estrangers (s/població) (1)			18,0	18,5	18,2	18,1	18,7	20,3	21,1	0,8*	gen-18	Bcn = 18,5
Principals nacionalitats (1)			Itàlia, Xina, França	Itàlia, Xina, França	Itàlia, Xina, França	Itàlia, Xina, França	Itàlia, Xina, França	Itàlia, Xina, França	Itàlia, Xina, França		gen-18	Itàlia, Xina, Pakistan
Nombre de domicilis			113.450	113.235	112.817	112.075	112.042	112.558	112.712	0,1%	gen-18	17,1%
Ocupació mitjana (persones per domicili)			2,3	2,3	2,4	2,4	2,4	2,4	2,4	0,0*	gen-18	Bcn = 2,5
% domicilis amb un adult i un o més menors (2)			2,3%	2,3%	2,3%	2,3%	2,7%	2,7%	2,7%	-0,1*	gen-18	Bcn = 3,0

* Variació en punts percentuals o diferència de valors

(1) A partir de 2016, els residents sense domicili fix (SDF) s'han distribuït als districtes dels Centres de Serveis Socials de l'Ajuntament - un per districte- on estan adscrits.

(2) Des de 2016, domicilis amb un adult de 18 anys i més, i un o més menors de 18. Per anys anteriors, domicilis amb un adult de 16 anys i més, i un o més menors.

L'Eixample és el districte que concentra el major nombre d'habitants de la ciutat, el 16,4% de la població de Barcelona, amb una densitat superior a la mitjana.

Dos terços de la seva població es troben en edat de treballar (16-64 anys), de forma semblant al conjunt de la ciutat; el pes del grup de nens i joves (0-15 anys) és inferior a la mitjana de Barcelona, mentre que la gent gran (65 i més anys) representa el 22,1%, lleugerament per sobre el valor de la ciutat (21,5%).

L'índex d'envelliment és el segon més elevat de Barcelona, després de Les Corts, i els índexs de solitud de la gent gran (≥65 anys i ≥75 anys) també superen els del conjunt de la ciutat.

La taxa de natalitat és la més baixa dels deu districtes, mentre que la de mortalitat és la tercera més elevada. L'esperança de vida s'ha mantingut estable el 2016 i supera lleugerament la mitjana de la ciutat.

La proporció de població immigrant és del 21,1% a gener de 2018, més de 2,5 punts per sobre de la mitjana de Barcelona, i tots els seus barris, a excepció de la Nova Esquerra de l'Eixample, tenen un percentatge de població estrangera per sobre del 20%.

Població	Activitat econòmica	Treball	Habitatge i territori	Formació i educació	Cultura i esports	Serveis socials	Transports i comunicacions	Seguretat	Fitxa tècnica			
ACTIVITAT ECONÒMICA			2012	2013	2014	2015	2016	2017	2018	% var. interanual última dada	Darrera dada disponible	Pes Dte./Ciutat o Valor BCN
Índex de renda de la població (Barcelona=100)			110,6	116,4	115,9	115,8	119,3	122,4		3,1*	2017	Bcn = 100
Nombre d'establiments hotelers, hotels-apartament i pensions ⁽¹⁾			178	212	239	270	286	292	292	0,0%	2018	40,5%
Nombre de places d'hotels, hotels-apartaments i pensions			16.028	17.982	19.751	21.024	21.977	22.605	22.651	0,2%	2018	29,1%
% establiments hotelers de gran luxe, 5 i 4 estrelles			30,9%	28,8%	29,3%	27,8%	28,0%	28,1%	28,8%	0,7*	2018	Bcn = 28,2%
Nombre d'habitatges d'ús turístic						4.607	4.465	4.465	4.471	0,1%	2018	46,7%
Nombre de places d'habitatges d'ús turístic							29.485	29.485	29.715	0,8%	2018	50,7%
Superfície cadastral destinada a activitat (m2) (2)			7.218.548	7.217.631	7.222.187	7.216.546	7.265.310	7.058.641	7.704.925	9,2%	2018	21,1%
Estructura per usos (%) (2): Comerç			26,6%	26,7%	26,8%	26,8%	26,7%	27,4%	26,8%	-0,7*	2018	Bcn = 23,0%
Indústria/Magatzems			20,6%	20,5%	20,3%	20,1%	19,8%	20,2%	17,5%	-2,7*	2018	Bcn = 27,2%
Oficines			29,4%	29,3%	29,2%	28,9%	28,6%	28,5%	26,8%	-1,7*	2018	Bcn = 17,6%
Ensenyament			6,2%	6,4%	6,3%	6,3%	6,4%	6,6%	6,0%	-0,6*	2018	Bcn = 10,3%
Sanitat			5,0%	5,0%	5,0%	5,0%	5,1%	5,2%	4,7%	-0,5*	2018	Bcn = 5,4%
Turisme i Hosteleria			7,7%	7,7%	7,8%	8,2%	8,7%	9,1%	15,3%	6,2*	2018	Bcn = 9,4%
Esportiu			1,2%	1,2%	1,2%	1,2%	1,4%	1,4%	1,4%	0,0*	2018	Bcn = 4,5%
Espectacles			1,5%	1,5%	1,5%	1,5%	1,5%	1,5%	1,6%	0,1*	2018	Bcn = 1,7%
Altres			2,0%	2,0%	1,9%	2,0%	2,0%	0,2%	0,0%	-0,2*	2018	Bcn = 1,0%
Grau de satisfacció dels establiments del comerç respecte a la marxa del negoci comercial (entre 1 i 5)			2,4	2,4	2,7	2,6	2,9	3,1	2,9	-0,1*	2018	Bcn = 3,0
Evolució previsible del negoci els propers 2 anys als establiments comercials (% d'estab. que preveu augment)			23,0%	30,5%	37,4%	38,7%	41,5%	42,5%	31,9%	-10,5*	2018	Bcn = 30,4%

* Variació en punts percentuals o diferència de valors

(1) A partir de 2016 l'oferta d'allotjament turístic prové del Cens d'Allotjament Turístic (CEAT) de l'Ajuntament de Barcelona. Per a anys anteriors, Direcció General de Turisme, Generalitat de Catalunya.

(2) Les dades de l'any 2018 no són comparables amb anys anteriors. Coincideixen la Revisió Cadastral, la Nova Ponència i s'amplia l'explotació cadastral als locals segons ús i destinació principal, quan anteriorment només s'explotava segons ús del càrrec. A partir del 2018, l'apartat Indústria, inclou també els magatzems.

L'índex de renda del 2017 augmenta a l'Eixample, i es situa un 22,4% per sobre de la mitjana de Barcelona, el tercer valor més alt dels deu districtes i amb tots els barris per sobre del valor mitjà.

El nombre d'establiments hotelers representa el 40,5% del total de la ciutat, amb un pes relatiu de la categoria alta del 29%, molt semblant a la mitjana de la ciutat. El districte concentra gairebé 3 de cada 10 places hoteleres i més de la meitat de les places d'habitatges d'ús turístic de la ciutat.

La tipologia d'activitat segons superfície cadastral mostra una especialització relativa del districte en oficines i turisme i hostaleria, amb un pes relatiu molt superior a la mitjana de ciutat, especialment en el cas de l'ús d'oficines (26,8%). El pes del comerç també és important, amb més de la quarta part del total de superfície.

Les enquestes sobre activitat comercial mostren per 2018 un empitjorament de les perspectives, amb només un 32% dels establiments comercials que preveu una millora pels dos propers anys, deu punts menys que l'any anterior. El grau de satisfacció de la marxa del negoci també es redueix.

Població	Activitat econòmica	Treball	Habitatge i territori	Formació i educació	Cultura i esports	Serveis socials	Transports i comunicacions	Seguretat	Fitxa tècnica			
MERCAT DE TREBALL			2012	2013	2014	2015	2016	2017	2018	% var. interanual última dada	Darrera dada disponible	Pes Dte./Ciutat o Valor BCN
Atur registrat			15.916	14.933	13.351	11.975	10.659	9.884	9.250	-6,4%	Des. 2018	13,3%
Perfil de l'atur registrat:												
% homes			48,9%	48,7%	48,1%	47,6%	46,9%	46,2%	45,8%	-0,4*	Des. 2018	Bcn = 45,8%
% dones			51,1%	51,3%	51,9%	52,4%	53,1%	53,8%	54,2%	0,4*	Des. 2018	Bcn = 54,2%
% estrangers			18,8%	18,0%	16,6%	17,0%	17,8%	19,6%	20,5%	0,9*	Des. 2018	Bcn = 20,5%
% edat <29 anys			14,0%	12,3%	11,9%	12,0%	12,3%	13,2%	14,4%	1,2*	Des. 2018	Bcn = 13,9%
% edat 30-44 anys			40,9%	39,1%	36,9%	35,9%	35,0%	34,4%	34,5%	0,1*	Des. 2018	Bcn = 32,5%
% edat 45 i més anys			45,1%	48,7%	51,1%	52,2%	52,7%	52,4%	51,0%	-1,3*	Des. 2018	Bcn = 53,6%
Pes de l'atur registrat (% aturats/població 16-64)			9,0%	8,5%	7,6%	6,9%	6,1%	5,6%	5,2%	-0,3*	Des. 2018	Bcn = 6,5%
Pes de l'atur de llarga durada/total d'atur registrat (%)				39,5%	41,6%	40,5%	38,6%	35,2%	34,0%	-1,2*	Des. 2018	Bcn = 36,6%
% residents al districte que treballen al districte			43,4%	39,4%	45,3%	48,0%	42,3%	45,4%	44,4%	-1,0*	2018	Treballen a
% residents al districte que treballen a resta de Barcelona			37,8%	42,0%	36,4%	33,1%	38,7%	34,8%	36,0%	1,2*	2018	Bcn = 78,8%
% residents al districte que treballen fora de Barcelona			18,1%	17,7%	16,8%	18,4%	18,6%	19,0%	19,6%	0,6*	2018	Treballen fora Bcn = 21,1%
% residents a Barcelona que treballen al districte			19,5%	17,1%	19,1%	18,7%	18,2%	19,3%	17,8%	-1,5*	2018	Bcn = 78,8%

* Variació en punts percentuals o diferència de valors

L'atur registrat al districte de l'Eixample es redueix un 6,4% durant el 2018, de forma lleugerament superior a la mitjana de Barcelona (-6,0%). La proporció de dones a l'atur ha anat a l'alça els darrers anys i el 2018 es situa al mateix nivell que la mitjana de Barcelona. El pes dels aturats de més de 45 anys, és inferior al del conjunt de la ciutat, mentre que el dels joves de menys de 29 anys és mig punt superior. La proporció d'estrangers sobre el total d'aturats (20,5%) també és igual al valor de Barcelona i similar al percentatge de població estrangera del districte (21,1%).

El pes de l'atur registrat sobre la població de 16 a 64 anys ha disminuït i el 2018 és un dels més baixos de la ciutat (5,2%), més d'un punt per sota de la mitjana de Barcelona (6,5%). També el pes de l'atur de llarga durada (>12 mesos) s'ha reduït el darrer any, fins al 34%, també per sota del conjunt de la ciutat (36,6%).

D'acord amb l'Enquesta de Serveis de 2018, un 44,4% de la població resident que actualment treballa, ho fa al districte, el percentatge més alt de la ciutat, mentre altre 36,0% treballa a la resta de Barcelona i un 19,6% es desplaça a treballar fora de la ciutat. Per últim, un 17,8% dels residents a la ciutat treballen al districte.

Població	Activitat econòmica	Treball	Habitatge i territori	Formació i educació	Cultura i esports	Serveis socials	Transports i comunicacions	Seguretat	Fitxa tècnica			
MERCAT IMMOBILIARI			2012	2013	2014	2015	2016	2017	2018	% var. interanual última dada	Darrera dada disponible	Pes Dte./Ciutat o Valor BCN
Llicències d'obres: superfície aprovada per tipologia (m2)			184.900	92.943	155.585	127.329	150.184	138.723	142.257	2,5%	2018	16,6%
estructura per ús (%) residencial			40,1%	33,5%	28,8%	36,2%	37,1%	34,8%	52,5%	17,7*	2018	Bcn =41,4%
aparcaments			20,7%	11,6%	13,0%	11,8%	14,0%	15,0%	10,4%	-4,6*	2018	Bcn =12,5%
equipaments			0,6%	8,6%	6,7%	0,1%	3,8%	10,7%	6,2%	-4,5*	2018	Bcn =9,2%
oficines			2,6%	4,0%	3,1%	9,3%	1,2%	11,4%	5,4%	-6,0*	2018	Bcn =6,2%
comerç			8,8%	6,5%	7,1%	10,1%	3,8%	2,8%	18,0%	15,2*	2018	Bcn =9,2%
altres			27,2%	35,8%	41,2%	32,5%	40,0%	25,2%	7,5%	-17,8*	2018	Bcn =21,5%
Valor cadastral locals (€/m2)			754	753	829	912	914	911	1.204	32,2%	2018	Bcn = 947,3
Locals cadastrals			252.983	255.006	255.366	256.339	256.818	256.614	259.690	1,2%	2018	18,2%
% habitatge			57,0%	56,7%	56,6%	56,6%	56,5%	56,7%	53,7%	-3,0*	2018	Bcn =57,0%
% comerç			7,0%	6,9%	6,9%	6,9%	6,9%	6,9%	7,5%	0,6*	2018	Bcn =6,6%
% oficines			4,8%	4,7%	4,7%	4,7%	4,6%	4,6%	4,7%	0,1*	2018	Bcn =2,3%
Superfície dels habitatges: de fins a 61 m2 (%)			19,2%	19,2%	19,2%	19,3%	19,3%	19,4%	18,8%	-0,6*	2018	Bcn =30,2%
de més de 120 m2 (%)			13,7%	13,7%	13,6%	13,6%	13,6%	13,6%	13,4%	-0,1*	2018	Bcn =8,4%
Antiguitat dels habitatges: construïts abans 1960 (%)			54,8%	54,8%	54,7%	54,6%	54,6%	54,5%	52,4%	-2,1*	2018	Bcn =36,7%
construïts entre 1960 i 1980 (%)			34,5%	34,4%	34,5%	34,4%	34,4%	34,4%	35,4%	1,1*	2018	Bcn =46,6%
Habitatges iniciats			54	88	70	281	183	199	254	27,6%	2018	11,5%
Habitatges acabats			173	123	93	24	239	156	22	-85,9%	2018	1,8%
Preu mitjà d'oferta habitatge 2ª mà (€/m2)			3.327	3.488	3.640	3.861	4.610	4.978	5.005	0,5%	4rt.T.2018	Bcn = 4.344
Esforç teòric d'accés a l'habitatge de 2ª mà					5,8	6,0	5,8	6,5		0,7*	2017	Bcn = 6,1
Preu mitjà habitatge de lloguer (€/m2/mes)			10,75	10,24	10,28	11,18	12,39	13,43	13,73	2,3%	2018	Bcn = 13,42
Nombre de contractes de lloguer registrats			9.275	9.909	9.347	8.538	8.457	10.024	11.513	14,9%	2018	21,5%
Nombre de compravendes d'habitatge registrades				1.105	1.321	1.400	1.562	1.688	1.428	-15,4%	2018	10,4%
Import mitjà de les compravendes (€/m2 construït)				2.898	3.156	3.397	3.530	4.333	4.403	1,6%	2018	Bcn = 3.995
TERRITORI I MEDI AMBIENT			2012	2013	2014	2015	2016	2017	2018	% var. interanual última dada	Darrera dada disponible	Pes Dte./Ciutat o Valor BCN
Superfície segons ús del sol												
% superfície de sòl ús residencial			49,9%	50,0%	49,9%	49,9%	49,8%	49,8%	49,8%	0,0*	2018	Bcn =27,1%
% superfície de sòl d'ús industrial i infraestructures			0,2%	0,2%	0,2%	0,2%	0,2%	0,2%	0,2%	-0,1*	2018	Bcn =13,7%
% superfície de sòl d'ús equipament			7,4%	7,5%	7,4%	7,4%	7,4%	7,4%	7,5%	0,0*	2018	Bcn =10,1%
Superfície de voreres (m2)			1.261.441	1.261.441	1.256.940	1.247.739	1.296.404	1.330.582	1.330.321	0,0%	2018	13,5%
Superfície de zones amb prioritat de vianants (ha)			6,7	6,7	7,2	7,4	7,6	8,7		15,1%	2017	6,9%
Parcs urbans (ha)			11,1	11,1	11,1	11,1	11,1	11,1	11,1	0,0%	2018	1,9%
M2 Verd urbà / hab.			1,8	1,8	1,9	1,9	1,9	2,0	1,9	0,0*	2018	Bcn = 7,1
Àrees de jocs infantils			78	79	78	78	87	90	89	-1,1%	2018	10,2%
Superfície de les àrees de jocs infantils (m2)			n.d	n.d	n.d	n.d	n.d	16.788			2017	10,6%
Nombre de fonts			202	202	190	199	201	201	201	0,0%	2018	11,8%

* Variació en punts percentuals o diferència de valors

El 2018 augmenta un 2,5% la superfície aprovada a les llicències d'obres, que representa el 16,6% del sostre total aprovat a la ciutat, essent els usos predominants el residencial, amb més de la meitat del total, el comerç (18%) i els aparcaments (10,4%). El valor cadastral dels locals augmenta més d'un 30% el 2018, essent el segon valor més alt de la ciutat, després de Sarrià-Sant Gervasi, i es situa un 27% per sobre del valor mitjà de Barcelona. El parc d'habitatges es caracteritza per ser un dels de més antiguitat després de Ciutat Vella (amb un 52,4% construït abans de 1960), i per tenir unes dimensions mitjanes superiors a les del conjunt de la ciutat. El nombre d'habitatges iniciats el 2018 augmenta un 27,6% respecte a 2017 i suposa l'11,5% del total de Barcelona. El nombre de contractes de lloguer també augmenta prop del 15% i concentra un 21,5% del total que es signen a la ciutat, mentre que les operacions de compravenda disminueixen en una proporció similar (-15,4%). Els preus d'oferta de l'habitatge de 2ª mà s'incrementa lleugerament (+0,5%) i supera els 5.000 €/m2, situant-se un 15% per sobre de la mitjana. Els preus del lloguer també creixen moderadament (+2,3%) i són semblants al valor del conjunt de la ciutat. A l'Eixample és on la superfície de sòl d'ús residencial té un pes relatiu més elevat, gairebé el doble que la mitjana. El districte concentra prop del 7% de la superfície de zones de la ciutat amb prioritat de vianants, i la ràtio de verd urbà per habitant se situa molt per sota la mitjana, essent la més baixa de la ciutat.

Població	Activitat econòmica	Treball	Habitatge i territori	Formació i educació	Cultura i esports	Serveis socials	Transports i comunicacions	Seguretat	Fitxa tècnica					
FORMACIÓ I EDUCACIÓ				2012	2013	2014	2015	2016	2017	2018	% var. interanual última dada	Darrera dada disponible	Pes Dte./Ciutat o Valor BCN	
Nombre escoles bressol i llars públiques				8	8	8	8	8	8	8	0,0%	curs 2017-18	7,8%	
Nombre escoles públiques d'infantil i primària				13	13	13	13	14	16	16	14,3%	curs 2017-18	9,4%	
Nombre d'instituts de secundària i CF públics				6	6	6	7	7	7	7	0,0%	curs 2017-18	9,0%	
Centres privats concertats (infantil, primària i secundària)				39	36	35	35	34	34	34	0,0%	curs 2017-18	17,5%	
Alumnes de 0-3 anys (1)				2.489	2.583	2.463	2.425	2.730	2.551	2.551	-6,6%	curs 2017-18	14,1%	
Alumnes escoles bressol i llars públiques (0-3 anys)				697	697	696	696	836	721	721	-13,8%	curs 2017-18	8,5%	
Alumnes llars d'infants concertades i privades (0-3 anys)				1.792	1.886	1.767	1.729	1.894	1.830	1.830	-3,4%	curs 2017-18	18,9%	
Alumnes 3-16 anys (1)				23.775	23.809	23.797	23.646	23.690	23.863	23.863	0,7%	curs 2017-18	13,4%	
centres públics				6.970	7.062	7.146	7.212	7.467	7.625	7.625	2,1%	curs 2017-18	10,2%	
centres concertats i privats				16.805	16.747	16.651	16.434	16.223	16.238	16.238	0,1%	curs 2017-18	15,7%	
% Alumnes graduats/avaluats al finalitzar 4rt.ESO				92,1%	90,9%	91,6%	93,8%	91,7%	91,7%	91,7%	-2,1*	curs 2016-17	Bcn =90,7%	
% Alumnes que no superen el nivell de competències de 4rt. ESO a anglès							8,1%	6,2%	6,2%	6,2%	-1,9*	curs 2016-17	Bcn =10,6%	
% Alumnes que no superen el nivell de competències de 4rt. ESO a matemàtiques							7,4%	9,0%	9,0%	9,0%	1,6*	curs 2016-17	Bcn =12,0%	
% Alumnat estranger/total de 3-16 anys				10,4%	10,5%	10,9%	11,7%	12,5%	13,8%	13,8%	1,4*	curs 2017-18	Bcn =14,2%	
centres públics				19,6%	18,6%	18,2%	17,9%	17,5%	18,4%	18,4%	0,9*	curs 2017-18	Bcn =22,2%	
centres concertats i privats				6,4%	7,0%	7,8%	8,9%	10,2%	11,7%	11,7%	1,5*	curs 2017-18	Bcn =8,4%	
% Alumnes de 3-16 anys escolaritzats al districte on viuen									69,9%	69,9%		curs 2017-18	Bcn =74,0%	
% Alumnes de 3-16 anys escolaritzats fora del districte on viuen									28,5%	28,5%		curs 2017-18	Bcn =24,1%	
% Alumnes de 3-16 anys escolaritzats fora de BCN									1,5%	1,5%		curs 2017-18	Bcn =1,9%	
Alumnes batxillerat (1)				4.046	4.092	4.034	3.970	4.048	4.095	4.095	1,2%	curs 2017-18	18,2%	
centres públics				1.443	1.422	1.420	1.402	1.467	1.464	1.464	-0,2%	curs 2017-18	17,5%	
centres concertats i privats				2.603	2.670	2.614	2.568	2.581	2.631	2.631	1,9%	curs 2017-18	18,5%	
Alumnes Formació Professional (1)				6.551	6.682	7.148	7.244	6.963	7.443	7.443	6,9%	curs 2017-18	20,9%	
centres públics				3.266	3.409	3.630	3.492	2.955	3.214	3.214	8,8%	curs 2017-18	21,2%	
centres concertats i privats				3.285	3.273	3.518	3.752	4.008	4.229	4.229	5,5%	curs 2017-18	20,6%	
Nivell d'estudis (2)(3)														
% població sense estudis				5,1	4,7	4,2	3,0	1,9	1,7	1,7	1,5	-0,2*	gen-18	Bcn =2,5%
% estudis obligatoris				32,1	30,7	30,4	30,8	29,9	29,1	29,1	28,6	-0,5*	gen-18	Bcn =38,9%
% batxiller superior, CFGM				27,1	27,2	26,8	26,5	26,8	26,5	26,5	26,2	-0,3*	gen-18	Bcn =25,1%
% estudis universitaris i CFGS				35,7	37,3	38,5	39,6	40,2	41,4	41,4	42,5	1,1*	gen-18	Bcn =31,9%

(1) Les dades dels cursos 2010-2011 a 2014-2015 corresponen al recull estadístic del CEB del juny de cada any, mentre que les de 2015-2016 en endavant, són relatives a les matriculacions, no comparables.

(2) Població de 16 anys i més

(3) El 2016 es troba en fase d'actualització (INE) l'adaptació del nivell de formació de la població de 16 anys i més a les codificacions de l'INE. Això ha originat un augment dels 'no consta' i fa que les dades no siguin comparables amb anys anteriors.

Amb dades del curs 2017-18, els alumnes de 3-16 anys estan escolaritzats majoritàriament en centres concertats i privats (68%), a l'igual que els de Batxillerat (64%) i en menor mesura els de Formació Professional (57%), encara que durant aquest últim curs augmenta el nombre d'alumnes d'ensenyaments obligatoris i de Formació Professional als centres públics, (+2,1% i +8,8% respectivament), al contrari del que passa amb l'alumnat de Batxillerat. El districte compta amb dos nous centres públics d'educació infantil i primària, l'escola 9 Graons, a la Dreta de l'Eixample, i l'escola Gaia, al barri de la Sagrada Família. Un 91,7% de l'alumnat avaluat a 4rt.ESO es va graduar en finalitzar el curs 2016-2017, per sobre de la mitjana de Barcelona, mentre que els alumnes que no superen el nivell baix de competències bàsiques és d'un 6,2% per a la llengua anglesa i un 9,0% per a les matemàtiques, totes dues molt per sota de la mitjana de ciutat.

L'alumnat estranger de 3 a 16 anys representa el 13,8%, però es concentra fonamentalment als centres públics, on arriba al 18,4%, per sota del percentatge de la població estrangera al districte (21,1%). Gairebé un 70% dels alumnes de 3 a 16 anys estudien al mateix districte on resideixen, percentatge inferior a la mitjana de Barcelona. Per últim, prop del 70% de la població de més de 16 anys té estudis postobligatoris, i els que tenen estudis universitaris i cicles formatius superiors superen el 42%, uns deu punts percentuals més que la mitjana de Barcelona.

Població	Activitat econòmica	Treball	Habitatge i territori	Formació i educació	Cultura i esports	Serveis socials	Transports i comunicacions	Seguretat	Fitxa tècnica			
CULTURA I ESPORTS			2012	2013	2014	2015	2016	2017	2018	% var. Interanual última dada	Darrera dada disponible	Pes Dte./Ciutat o Valor BCN
Visites biblioteques			1.389.039	1.158.574	1.215.295	1.031.801	1.248.791	1.309.241	1.329.546	1,6%	2018	20,8%
Biblioteca Fort Pienc			217.659	211.364	200.049	89.383	85.452	146.602	158.185	7,9%	2018	2,5%
Biblioteca Sagrada Família			398.097	380.454	351.177	322.837	432.981	457.199	469.516	2,7%	2018	7,3%
Biblioteca Sofia Barat			104.098	107.979	99.842	101.088	95.702	73.166	74.054	1,2%	2018	1,2%
Biblioteca Esquerra de l'Eixample- A. Centelles			338.199	98.446	325.978	331.382	336.326	333.189	319.409	-4,1%	2018	5,0%
Biblioteca Joan Miró			161.011	186.529	98.453	43.936	156.207	163.646	181.259	10,8%	2018	2,8%
Biblioteca Sant Antoni - Joan Oliver			169.975	173.802	139.796	143.175	142.123	135.439	127.123	-6,1%	2018	2,0%
Visitants museus			1.183.524	1.084.365	1.211.677	1.142.920	1.443.135	1.372.364	1.453.641	5,9%	2018	5,5%
museus municipals i consorciats			124.192	109.641	105.988	136.266	116.996	89.256	82.830	-7,2%	2018	1,0%
museus públics no municipals			734.450	680.000	810.000	712.742	827.957	865.776	976.276	12,8%	2018	81,5%
museus privats			324.882	294.724	295.689	293.912	498.182	417.332	394.535	-5,5%	2018	6,5%
Visitants espais interès arquitectònic			4.875.575	4.917.780	5.123.236	5.704.778	5.768.935	6.635.935	6.659.157	0,3%	2018	59,5%
Centres Cívics					6	6	6	6	6	0,0%	2018	11,5%
Assistents a les activitats de difusió cultural (1)					48.144	62.636	66.497	72.153	62.702	-13,1%	2018	14,6%
Inscripcions a les activitats de formació					37.359	38.771	40.262	43.419	43.258	-0,4%	2018	29,5%
Fabriques de Creació											2018	0,0%
Participants a les activitats de difusió											2018	0,0%
Espais esportius en instal·lacions públiques			133	137	142	142	142	142		0,0%	2017	7,5%
Instal·lacions esportives municipals amb abonats			5	5	5	5	5	5		0,0%	2017	10,0%
Abonats a instal·lacions esportives municipals			23.181	24.024	24.370	24.462	25.953	26.088		0,5%	2017	13,7%

(1) A partir del 2018 no es tenen en compte els usuaris d'activitats relacionades amb les exposicions i mostres, per tant les dades no són comparables amb anys anteriors.

El districte compta amb sis biblioteques públiques que durant l'any 2018 han rebut més d'1,3 milions de visites, més d'una cinquena part del total de Barcelona. La biblioteca Sagrada Família, la segona més visitada de la ciutat, registra un augment del 2,7%, com també registren augments significatius les biblioteques Fort Pienc i Joan Miró (+7,9% i +10,8%, respectivament). En el seu conjunt, els visitants dels museus municipals i consorciats retrocedeixen un 7,2%, per les notables disminucions de la Fundació Antoni Tàpies (-20,6%). En canvi, les visites als museus no municipals augmenten prop del 13%. El Palau Robert ha tingut un total de 976.000 visites, amb un increment de prop del 13%. La Sagrada Família també augmenta visitants, superant els 4,6 milions el 2018 (+3%), i continua sent l'espai d'interès arquitectònic més visitat de la ciutat. En canvi, les visites a La Pedrera han anat a la baixa, gairebé un 4% menys, però encara es troben al voltant del milió de visites, a l'igual que la Casa Batlló que també ha superat l'1,1 milions de visites durant el 2018.

Més de 62.700 persones han assistit a les activitats de difusió cultural realitzades pels sis centres cívics del districte, un 14,6% del total de la ciutat, i s'han produït 43.258 inscripcions als cursos formatius. La Casa Elizalde és l'equipament que concentra el major nombre de participants.

Les cinc instal·lacions esportives municipals del districte apleguen el 2017 més de 26.000 usuaris, que augmenten un 0,5% respecte el 2016 i suposen el 13,7% dels abonats de Barcelona.

Població	Activitat econòmica	Treball	Habitatge i territori	Formació i educació	Cultura i esports	Serveis socials	Transports i comunicacions	Seguretat	Fitxa tècnica			
SERVEIS SOCIALS			2012	2013	2014	2015	2016	2017	2018	% var. Interanual última dada	Darrera dada disponible	Pes Dte./Ciutat o Valor BCN
Població de 85 i més anys que viu sola (valor absolut)			4.424	4.511	4.586	4.751	4.795	4.853	4.942	1,8%	gen-18	19,3%
Població amb discapacitat reconeguda ⁽¹⁾				21.296	21.261	19.693	19.637			-0,3%	2016	14,9%
Nombre de PIRMI per districte												
Nombre d'expedients			221	199	195	188	180	182		1,1%	2017	6,7%
Nombre de beneficiaris			326	285	298	292	277	278		0,4%	2017	5,0%
Persones usuàries de la Targeta Rosa			30.493	30.047	29.157	28.649	28.557	27.283	26.453	-3,0%	2018	12,7%
Persones ateses als centres de Serveis Socials			10.041	9.886	9.792	10.172	10.123	10.320	10.655	3,2%	2018	12,7%
Persones usuàries amb algun servei de SAD			2.647	2.552	2.398	2.424	2.652	3.018	3.192	5,8%	2018	12,6%
Persones ateses amb teleassistència			9.954	11.050	11.829	12.539	13.232	13.817	14.197	2,8%	2018	16,0%
Menors atesos pels EAIA			235	263	240	244	255	259	301	16,2%	2018	7,7%
Places residències gent gran (públiques i privades)			3.543	3.477	3.491	3.461	3.460	3.334		-3,6%	2017	23,5%
Iniciativa pública			200	200	200	200	200	203		1,5%	2017	9,1%
Iniciativa social			352	295	352	352	352	362		2,8%	2017	16,6%
Iniciativa mercantil			2.991	2.982	2.939	2.909	2.908	2.769		-4,8%	2017	28,3%
RELACIÓ AMB LA CIUTADANIA			2012	2013	2014	2015	2016	2017	2018	% var. Interanual última dada	Darrera dada disponible	Pes Dte./Ciutat o Valor BCN
Atencions presencials OAC			121.736	124.873	124.393	118.751	114.718	108.485	93.054	-14,2%	2018	7,5%
% Participació a les eleccions municipals						63,1%				6,8*	2015	Bcn =60,6%
Percepció ciutadana												
Satisfacció de viure al barri (0-10)			7,86	7,91	7,69	8,02	8,05	7,93	8,10	0,17*	2018	Bcn = 8,05
Principals problemes del barri			Inseguretat Sorolls	Sorolls Inseguretat	Sorolls, Neteja	Sorolls, Turisme	Turisme, Soroll	Inseguretat Immigració	Inseguretat Immigració		2018	Inseguretat, Neteja

* Variació en punts percentuals o diferència de valors

(1) A partir de 2016 aquesta dada esta disponible cada dos anys

A l'Eixample hi ha més de 4.900 persones de 85 i més anys que viuen soles, gairebé una cinquena part del col·lectiu a la ciutat (19,3%), i un 39% de la població del districte d'aquest grup d'edat, de forma semblant a Barcelona (38,2%). Les persones amb discapacitat reconeguda referents a l'any 2016, tenen un pes del 14,9% sobre el total de Barcelona. La demanda de PIRMI és relativament reduïda i els beneficiaris representen només el 5% del total. Els atesos als Centres de Serveis Socials augmenten un 3,2% i representen el 12,7% del total de ciutat, igual al pes dels usuaris de SAD i dels usuaris de la Targeta Rosa, mentre que la proporció d'atèsos amb teleassistència (16%) és superior. A l'Eixample es troba més del 9% de les places en residències públiques per a gent gran de la ciutat i més del 28% de les places en residències privades.

Les atencions a l'OAC representen el 7,5% del total de la ciutat i el 2018 retrocedeixen més d'un 14%. A les eleccions municipals de 2015 va créixer la participació prop de set punts percentuals i es va situar per sobre de la mitjana de Barcelona. Els residents puntuen amb un 8,1 sobre 10 la satisfacció de viure als barris de l'Eixample, semblant a la mitjana de BCN, essent la inseguretat i la immigració els problemes que consideren més greus.

Població	Activitat econòmica	Treball	Habitatge i territori	Formació i educació	Cultura i esports	Serveis socials	Transports i comunicacions	Seguretat	Fitxa tècnica			
TRANSPORTS I COMUNICACIONS			2012	2013	2014	2015	2016	2017	2018	% var. Interanual última dada	Darrera dada disponible	Pes Dte./Ciutat o Valor BCN
Nombre d'accidents			2.638	2.745	2.910	3.027	3.117	3.203		2,8%	2017	31,0%
Turismes / 1000 hab			373	355	358	363	367	368		0,3%	2017	Bcn = 363
% turismes > 10 anys			49,0%	48,2%	51,6%	54,6%	57,3%	59,4%		2,1*	2017	Bcn = 60,8%
Motos i ciclomotors / 1000 hab			200	178	181	186	191	192		0,9%	2017	Bcn = 177
% motos >10 anys			43,9%	36,9%	38,7%	42,8%	46,9%	51,3%		4,4*	2017	Bcn = 51,4%
Matriculacions de turismes			2.795	2.696	3.600	3.697	4.508	4.629		2,7%	2017	16,7%
Places aparcaments subterranis municipals			8.923	8.923	8.923	9.220	9.721	9.721		0,0%	2017	16,0%
Us de noves tecnologies de comunicació												
% població que utilitza internet			77,5%	80,2%	79,5%	84,8%	86,2%	87,4%	89,6%	2,2*	2018	Bcn = 88,1%
% població que utilitza correu electrònic			74,4%	75,5%	75,4%	79,8%	81,3%	83,9%	84,7%	0,8*	2018	Bcn = 79,7%
% població connectada a xarxes socials			46,0%	49,6%	50,6%	55,8%	59,8%	63,7%	59,7%	-4,0*	2018	Bcn = 57,8%
% població que usa telèfon mòbil			94,1%	95,1%	94,8%	96,4%	97,6%	97,5%	98,8%	1,3*	2018	Bcn = 99,1%
Punts de connexió del servei Barcelona Wifi			110	111	259	297	326	318		-2,5%	2017	27,1%

* Variació en punts percentuals o diferència de valors

Al districte es concentra el major nombre d'accidents de la ciutat, el 31% del total, i el 2017 es van incrementar el 2,8%, percentatge superior a la mitjana de ciutat (1,9%). Tant el parc de turismes com especialment el de motos i ciclomotors per 1000 habitants se situen per sobre de la mitjana de la ciutat. Prop del 60% dels turismes tenen una antiguitat de més de 10 anys, lleugerament per sota la mitjana de Barcelona, mentre que el parc de motos és més nou, de forma semblant al valor del conjunt de la ciutat.

Al districte augmenta lleugerament la matriculació de turismes el 2017 (+2,7%), que concentra la major proporció d'altres a la ciutat (16,7%).

El 2017 el districte comptava amb el 16% de les places d'aparcament municipal, el segon valor més alt de la ciutat després de Sant Martí.

L'ús de noves tecnologies de comunicació es superior a la mitjana de la ciutat en tots els casos, excepte en l'ús del telèfon mòbil. L'any 2017 disminueixen els punts de connexió del servei Barcelona Wifi, tot i que el districte concentra la proporció més elevada de la ciutat (27,1%).

Població	Activitat econòmica	Treball	Habitatge i territori	Formació i educació	Cultura i esports	Serveis socials	Transports i comunicacions	Seguretat	Fitxa tècnica			
SEGURETAT CIUTADANA			2012	2013	2014	2015	2016	2017	2018	% var. Interanual última dada	Darrera dada disponible	Pes Dte./Ciutat o Valor BCN
Índex de victimització (1)			29,5	23,0	25,3	-	25,5	28,2		2,7*	2017	Bcn = 25,6
Índex de denúncia (1)			36,7	48,7	25,3	-	19,4	17,4		-2,0*	2017	Bcn = 22,4
Puntuació del nivell de seguretat del seu barri (0-10) (1)			6,6	6,7	6,8	6,8	-	7,1	6,9	-0,2*	2018	Bcn = 6,4
Puntuació del nivell de seguretat de la ciutat (0-10) (1)			5,7	5,8	6,0	6,2	-	6,3	6,3	0,0*	2018	Bcn = 6,2
Serveis del cos de bombers			2.588	2.486	2.525	2.717	2.898	3.127	3.537	13,1%	2018	17,6%
Denúncies per infraccions administratives (GUB)				18.838	20.840	16.610	16.623	12.005		-27,8%	2017	11,4%
Infraccions de l'ordenança de convivència / 100 hab			4,3	4,6	5,6	4,7	5,0	3,4		-1,6*	2017	Bcn = 6,7
Incidents per degradació de l'espai públic / 1000 hab			1,9	1,6	1,2	1,3	1,8	2,0		0,2*	2017	Bcn = 2,0
Incidents en la convivència veïnal / 1000 hab			28,4	27,5	24,9	25,4	28,9	28,4		-0,5*	2017	Bcn = 23,8
Incidents per activitats molestes a l'espai públic / 1000 hab			19,8	15,4	17,1	18,9	22,5	22,9		0,4*	2017	Bcn = 26,9
Incidents per activitats indegudes a l'espai públic / 1000 hab			11,7	11,9	6,1	7,0	6,4	8,4		2,0*	2017	Bcn = 5,1
Infraccions penals conegudes per la policia / 100 hab			15,3	16,0	15,3	15,8	n.d.	n.d.		0,5*	2015	Bcn = 10,9
Delictes i faltes contra el patrimoni / 100 hab			14,0	13,6	14,0	14,6	n.d.	n.d.		0,6*	2015	Bcn = 9,7
Total fets coneguts pels Mossos d'Esquadra			41.914	39.032	39.985	41.118	41.726	46.210		10,7%	2017	24,7%
% Robatoris, furts i faltes contra el patrimoni			88,7%	87,8%	87,6%	85,1%	81,7%	83,2%		1,5*	2017	Bcn =77,3%

* Variació en punts percentuals o diferència de valors

(1) L'edició 2016 de l'Enquesta de Victimització no és representativa a nivell de Districte.

Segons l'Enquesta de Victimització de 2018, l'índex de victimització augmenta al districte i es manté per sobre de la mitjana, essent el segon més alt de la ciutat, mentre que l'índex de denúncia, en canvi, experimenta una reducció de dos punts que el situa per sota de la mitjana i és el segon més baix dels deu districtes.

El 2018 disminueix la percepció del nivell de seguretat que tenen els ciutadans del districte respecte del seu barri, que la puntuen amb un 6,9, encara que es situa per sobre de la mitjana de Bcn (6,4), mentre que la puntuació que atorguen al nivell de seguretat de la ciutat és més baixa (6,3).

El cos de bombers ha fet més de 3.500 serveis al districte durant l'any 2018, un 13% més que el 2017, essent el districte de la ciutat on més ha intervingut (més del 17% del total). Els incidents en la convivència veïnal i per activitats indegudes a l'espai públic, es situen el 2017 per sobre de la mitjana. Per últim, el total de fets coneguts pels Mossos d'Esquadra, augmenten un 10,7% en relació amb 2016, i és el districte que concentra el major nombre de fets, prop de la quarta part del total, el 83,2% dels quals correspon a fets relatius a robatoris, furts i faltes contra el patrimoni.

Població	Activitat econòmica	Treball	Habitatge i territori	Formació i educació	Cultura i esports	Serveis socials	Transports i comunicacions	Seguretat	Fitxa tècnica
----------	---------------------	---------	-----------------------	---------------------	-------------------	-----------------	----------------------------	-----------	---------------

Indicador	Definició	Unitat	Periodicitat	Font	
POBLACIÓ					
Població (valor absolut)	Persones empadronades		Anual		
Densitat neta (hab/hectàrea)	Habitants/superfície residencial		Anual		
Estructura d'edats	Edat any a any de la població		Anual		
% grup 0-3 anys	Població de 0 a 3 anys/total població		Anual		
% grup 0-15 anys	Població de 0 a 15 anys/total població		Anual		
% grup 16-64 anys	Població de 16 a 64 anys/total població		Anual	Des de 2016, lectura Padró Municipal d'Habitants a 1 de gener. Pels anys anteriors, lectura a 30 de juny. Departament d'Estadística	
% grup 65 i més anys	Població de 65 anys i més/total població		Anual		
Població major de 75 anys (valor absolut)	Població de 75 anys i més		Anual		
% més 65 anys sols	Població de 65 anys i més que viu sola/població total de 65 anys i més		Anual		
% més 75 anys que viuen sols	Població de 75 anys i més que viu sola/població total de 75 anys i més		Anual		
Índex envelliment	(Població de 65 anys i més/població de 0 a 15 anys)*100		Anual		
Índex sobreenvelliment	(Població de 75 anys i més/població 65 anys i més)*100		Anual		
Índex de dependència demogràfica	(Població de 0 a 15 anys i de 65 anys i més/població de 16 a 64 anys)*100		Anual		
Taxa natalitat ‰	(Naixements/total població)*1000		Anual		Moviments Demog. DE
Taxa mortalitat ‰	(Defuncions/total població)*1000		Anual		Moviments Demog. DE
Esperança de vida	Nombre mitjà d'anys que viuria cada nascut si la mortalitat no canviés		Anual	Agència Salut Pública	
Nombre d'estrangers (valor absolut)	Població empadronada de nacionalitat estrangera		Anual	Lectura Padró a gener de cada any	
% estrangers	Població nacionalitat estrangera/total població		Anual		
Principals nacionalitats	Tres nacionalitats més nombroses		Anual		
Nombre de domicilis	Domicilis amb persones empadronades		Anual	Des de 2016, Padró a 1 gener (per anys anteriors, 30 juny)	
Ocupació mitjana (persones per domicili)	Població/nombre de domicilis		Anual		
% domicilis amb un adult	Domicilis amb un adult i un o més menors/total domicilis		Anual		

Població	Activitat econòmica	Treball	Habitatge i territori	Formació i educació	Cultura i esports	Serveis socials	Transports i comunicacions	Seguretat	Fitxa tècnica
----------	---------------------	---------	-----------------------	---------------------	-------------------	-----------------	----------------------------	-----------	---------------

Indicador	Definició	Unitat	Periodicitat	Font
ACTIVITAT ECONÒMICA				
Índex de renda de la població (Barcelona=100)	Nivell mitjà de renda familiar disponible dels habitants del districte en relació amb la mitjana de Barcelona (Índex 100).	Índex (BCN=100)	Annual	Barcelona Economia GTP
Nombre d'establiments hotelers, hotels-apartament i pensions	Nombre d'establiments hotelers, hotels-apartament i pensions al districte		Annual	Cens d'establiments d'allotjament turístic.
Nombre places hoteleres	Nombre places hoteleres		Annual	Cens d'establiments d'allotjament turístic.
% establiments hotelers de gran luxe, 5 i 4 estrelles	% d'hotels de més categoria sobre l'oferta d'allotjament	%	Annual	Cens d'establiments d'allotjament turístic.
Nombre d'habitatges d'ús turístic	Nombre d'habitatges d'ús turístic		Annual	Cens d'establiments d'allotjament turístic.
Nombre de places d'habitatges d'ús turístic	Nombre de places d'habitatges d'ús turístic		Annual	Cens d'establiments d'allotjament turístic.
Superfície cadastral destinada a activitat (m2)	Valor absolut d'acord amb la base de Dades de l'Impost sobre béns immobles	m2	Annual	Base dades IBI. IMH
Estructura per usos (%): Comerç	% de superfície destinada a Comerç	m2	Annual	Base dades IBI. IMH
Indústria	% de superfície destinada a Indústria	m2	Annual	Base dades IBI. IMH
Oficines	% de superfície destinada a Oficines	m2	Annual	Base dades IBI. IMH
Ensenyament	% de superfície destinada a Ensenyament	m2	Annual	Base dades IBI. IMH
Sanitat	% de superfície destinada a Sanitat	m2	Annual	Base dades IBI. IMH
Turisme i Hoteleria	% de superfície destinada a Turisme i Hoteleria	m2	Annual	Base dades IBI. IMH
Esportiu	% de superfície destinada a Espectacles	m2	Annual	Base dades IBI. IMH
Espectacles	% de superfície destinada a Esports	m2	Annual	Base dades IBI. IMH
Altres	% de superfície destinada a altres activitats	m2	Annual	Base dades IBI. IMH
Grau de satisfacció dels establiments del comerç respecte a la marxa del negoci comercial del districte (entre 1 i 5)	Enquesta als comerciants del districte sobre la marxa del negoci	Valors d'1 a 5	Trimestral	Enquesta d'Activitat del Comerç
Evolució previsible del negoci els propers 2 anys als establiments comercials del districte (% d'estab. que preveu augment)	Enquesta als comerciants del districte sobre la marxa del negoci	%	Trimestral	Enquesta d'Activitat del Comerç
MERCAT DE TREBALL				
Atur registrat	Persones inscrites com aturades al SCC		Mensual	Empresa i Ocupació
Perfil de l'atur registrat:				
Sexe (homes/dones)	(Homes/dones aturats)/total aturats*100		Mensual	Dp. Empresa i Ocupació (estimació del DE)
% d'estrangers	(estrangers aturats)/total aturats*100		Mensual	
Edat (<29 anys/30-44 anys/45 i més anys)	(aturats <29 anys/30-44 anys/45 anys i més)/total aturats*100		Mensual	
Pes de l'atur registrat	(% aturats/població 16-64)		Mensual	(estimació del DE)
Pes de l'atur de llarga durada/total d'atur registrat	Estimació de la proporció d'aturats de llarga durada (més de 12 mesos) sobre el total d'aturats registrats		Mensual	(estimació DE)
% residents al districte que treballen al districte			Annual	Enquesta Serveis M.
% residents al districte que treballen a resta de Barcelona			Annual	Enquesta Serveis M.
% residents al districte que treballen fora de Barcelona			Annual	Enquesta Serveis M.
% residents a Barcelona que treballen al districte			Annual	Enquesta Serveis M.

Població	Activitat econòmica	Treball	Habitatge i territori	Formació i educació	Cultura i esports	Serveis socials	Transports i comunicacions	Seguretat	Fitxa tècnica
----------	---------------------	---------	-----------------------	---------------------	-------------------	-----------------	----------------------------	-----------	---------------

Indicador	Definició	Unitat	Periodicitat	Font
MERCAT IMMOBILIARI				
Llicències d'obres per tipologia (%)	Sostre previst en m2 a les llicències d'obres per tipologia (%)		Trimestral	DE
residencial	Sostre previst en m2 a les llicències d'obres per tipologia (%)		Trimestral	DE
aparcaments	Sostre previst en m2 a les llicències d'obres per tipologia (%)		Trimestral	DE
equipaments	Sostre previst en m2 a les llicències d'obres per tipologia (%)		Trimestral	DE
oficines	Sostre previst en m2 a les llicències d'obres per tipologia (%)		Trimestral	DE
comerç	Sostre previst en m2 a les llicències d'obres per tipologia (%)		Trimestral	DE
Valor cadastral locals	Mitjana valors unitaris (valor cadastral total en € per m2 dels locals)		Anual	Institut Mpal. Hisenda
Locals cadastral	Nombre total de locals		Anual	Institut Mpal. Hisenda
% habitatge	(locals habitatge/total locals)*100		Anual	Institut Mpal. Hisenda
% comerç	(locals comerç/total locals)*100		Anual	Institut Mpal. Hisenda
% oficines	(locals oficines/total locals)*100		Anual	Institut Mpal. Hisenda
Superfície dels habitatges: de menys de 61 m2 (%)	nombre habitatges de menys 61m2/nombre habitatges	%	Anual	Base dades IBI. IMH
de més de 120 m2 (%)	nombre habitatges de més de 120m2/nombre habitatges	%	Anual	Base dades IBI. IMH
Antiguitat dels habitatges: construïts abans 1960 (%)	habitatges construïts abans de 1960/nombre habitatges	%	Anual	Base dades IBI. IMH
construïts entre 1960 i 1980 (%)	habitatges construïts entre 1960 i 1980/nombre habitatges	%	Anual	Base dades IBI. IMH
Habitatges iniciats	Projectes visats pel Col·legi d'Aparelladors		Trimestral	Secret.Habitatge.
Habitatges acabats	Certificats finals d'obra del Col·legi d'Aparelladors		Trimestral	Generalitat
Lloguer mitjà per superfície (€/m2/mes)	Preu mitjà del lloguer d'habitatge €/m2/mes (mitjana anual)	€/m2/mes	Trimestral	Secret.Habitatge.
Nombre de contractes de lloguer	Nombre de contractes realitzats durant l'any		Trimestral	Generalitat
Preu mitjà d'oferta de l'habitatge 2ª mà (€/m2)	Preu mitjà de venda €/m2 habitatge 2a mà (4rt. Trimestre)	€/m2	Trimestral	Idealista.com
Esforz teòric d'accés a l'habitatge de 2ª mà	Preu habitatge 2ª mà/Renda Familiar Disponible	Anys	Anual	Barcelona Economia GTP
Nombre de compravendes d'habitatge registrades	Recompte d'habitatges inscrits al Registre de la Propietat		Trimestral	Registradors Propietat
Import mitjà de les compravendes (€/m2 construït)	Import mitjà de les compravendes inscrites al Registre	€/m2 construït	Trimestral	Registradors Propietat
TERRITORI i MEDI AMBIENT				
% superfície segons ús del sol				
Superfície de sòl ús residencial	(superfície sol d'ús residencial/total superfície)*100		Anual	
Superfície de sòl d'ús industrial i infraestructures	(superfície sol d'ús industrial i infraestructures/total superfície)*100		Anual	Informació de Base
Superfície de sòl d'ús equipament	(superfície sol d'ús equipament/total superfície)*100		Anual	Cartografia. IMI.
Superfície de voreres	m2 de voreres		Anual	
Superfície de zones amb prioritat de vianants	ha. De zones i carrers amb prioritat de vianants		Anual	
Parcs urbans	ha. De parcs urbans		Anual	
Verd urbà / hab.	Superfície verd urbà m2/total població		Anual	Direc. Serv. Espais Verds
Superfície de les àrees de jocs infantils (m2)	Superfície de les àrees de jocs infantils (m2)		Anual	
Àrees de jocs infantils	Unitats d'àrees de jocs infantils		Anual	
Nombre de fonts	Unitats de fonts públiques		Anual	Direc. Serv. Cicle de l'Aigua

Població	Activitat econòmica	Treball	Habitatge i territori	Formació i educació	Cultura i esports	Serveis socials	Transports i comunicacions	Seguretat	Fitxa tècnica
----------	---------------------	---------	-----------------------	---------------------	-------------------	-----------------	----------------------------	-----------	---------------

Indicador	Definició	Unitat	Periodicitat	Font
FORMACIÓ I EDUCACIÓ				
Nombre escoles bressol i llars públiques	Nombre escoles bressol i llars públiques		Anual	Consorti d'Educació
Nombre escoles públiques d'infantil i primària	Nombre escoles públiques d'infantil i primària		Anual	Consorti d'Educació
Nombre d'instituts de secundària i CF públics	Nombre d'instituts de secundària i cicles formatius públics		Anual	Consorti d'Educació
Centres privats concertats (infantil, primària i secundària)	Des del curs 2013-14 no s'inclouen les llars d'infants subvencionades		Anual	Consorti d'Educació
Alumnes escoles bressols i llars públiques (0-3 anys)	Alumnes escoles bressols i llars públiques (0-3 anys)		Anual	Consorti d'Educació
Alumnes llars d'infants concertades i privades (0-3 anys)	Alumnes llars d'infants concertades i privades (0-3 anys)		Anual	Consorti d'Educació
Alumnes 3-16 anys centres públics	Alumnes 3-16 anys centres públics		Anual	Consorti d'Educació
Alumnes 3-16 anys centres concertats i privats	Alumnes 3-16 anys centres concertats i privats		Anual	Consorti d'Educació
% Alumnes graduats/avaluats al finalitzar 4rt.ESO	(Alumnat que obté títol en finalitzar 4rt.d'ESO/avaluats)*100	%	Anual	Consorti d'Educació
% Alumnes que no superen el nivell de competències de 4rt. ESO a anglès	Alumnes que no superen el nivell baix a la prova de competències bàsiques de 4t ESO en anglès o matemàtiques	%	Anual	Consorti d'Educació
% Alumnes que no superen el nivell de competències de 4rt. ESO a matemàtiques	ESO en anglès o matemàtiques		Anual	Consorti d'Educació
% Alumnat estranger/total alumnat infantil, primària i ESO centres públics	(Alumnat estranger / total alumnat)*100 centres públics	%	Anual	Consorti d'Educació
centres concertats i privats	(Alumnat estranger / total alumnat)*100 concert. i privats	%	Anual	Consorti d'Educació
% Alumnat de 3-16 anys que estudia al mateix districte que resideix	% Alumnes escolaritzats al districte on viuen / escolars residents	%	Anual	Consorti d'Educació
% Alumnat de 3-16 anys que estudia a un altre districte	% Alumnes escolaritzats a un altre districte / escolars residents	%	Anual	Consorti d'Educació
% Alumnat de 3-16 anys que estudia fora de BCN	% Alumnes escolaritzats fora de Barcelona / escolars residents	%	Anual	Consorti d'Educació
Alumnes batxillerat centres públics	Alumnes batxillerat centres públics		Anual	Consorti d'Educació
Alumnes batxillerat centres concertats i privats	Alumnes batxillerat centres concertats i privats		Anual	Consorti d'Educació
Alumnes Formació Professional centres públics	Alumnes Cicles Formatius Grau Mitjà i Superior centres públics		Anual	Consorti d'Educació
Alumnes Formació Professional centres concertats i privats	Alumnes Cicles Formatius Grau Mitjà i Superior centres concertats i privats		Anual	Consorti d'Educació
Nivell d'estudis				
% població sense estudis	Població sense estudis/població de 16 anys i més	%	Anual	Padró 30 de juny DE
% estudis obligatoris	Població estudis fins ESO/població de 16 anys i més	%	Anual	Padró 30 de juny DE
% batxiller superior, CFGM	Població estudis batxillerat i CFGM/població de 16 anys i més	%	Anual	Padró 30 de juny DE
% estudis universitaris i CFGS	Població estudis universitaris i CFGS/població 16 anys i més	%	Anual	Padró 30 de juny DE
CULTURA				
Visites biblioteques públiques	Nombre de visites a les biblioteques de la xarxa pública		Mensual	SICUB
Visitants museus municipals i consorciats	Nombre de visitants museus municipals i consorciats		Mensual	SICUB
Visitants museus públics no municipals	Nombre de visitants museus públics no municipals		Anual	SICUB
Visitants museus privats	Nombre de visitants museus privats		Anual	SICUB
Visitants espais interès arquitectònic	Nombre de visitants espais d'interès arquitectònic		Anual	SICUB
Centres Cívics				
Assistents a les activitats de difusió cultural	Nombre d'assistents a les activitats de difusió cultural		Anual	SICUB
Inscripcions a les activitats de formació	Nombre d'inscrits a les activitats formatives		Anual	SICUB
Fabriques de Creació				
Participants a les activitats de difusió	Nombre de participants a les activitats de difusió cultural		Anual	SICUB
Espais esportius en instal·lacions públiques	Nombre d'espais esportius en instal·lacions públiques		Anual	DE
Instal·lacions esportives municipals amb abonats	Nombre d'instal·lacions esportives municipals amb abonats		Anual	DE
Abonats a instal·lacions esportives municipals	Nombre d'abonats a instal·lacions esportives municipals		Anual	DE

Població	Activitat econòmica	Treball	Habitatge i territori	Formació i educació	Cultura i esports	Serveis socials	Transports i comunicacions	Seguretat	Fitxa tècnica
----------	---------------------	---------	-----------------------	---------------------	-------------------	-----------------	----------------------------	-----------	---------------

Indicador	Definició	Unitat	Periodicitat	Font
SERVEIS SOCIALS				
Població de 85 i més anys que viu sola	Nombre de persones de 85 i més anys que viuen soles		Anual	Dep. Estadística
Població amb discapacitat reconeguda	amb més del 33% de discapacitat reconeguda		Anual	Dep. Recerca i Coneixement. Àrea de Drets Socials
Persones usuàries de la Targeta Rosa	Persones amb 60 anys o més que tenen la Targeta Rosa		Anual	Dep. Estadística
Nombre de PIRMI per districte			Anual	Dep. Recerca i Coneixement. Àrea de Drets Socials
Nombre d'expedients	Expedients en actiu al final del període		Anual	
Nombre de beneficiaris	Beneficiaris Renda Mínima d'Inserció		Anual	
Persones ateses als centres de Serveis Socials	Persones diferents ateses des d'inici d'any		Mensual	Dep. Recerca i Coneixement. Àrea de Drets Socials
Persones usuàries amb algun servei de SAD	Nombre d'usuaris de serveis d'atenció domiciliària		Mensual	
Persones ateses amb teleassistència	Nombre persones ateses		Mensual	
Menors atesos pels EAIA	Nombre de menors atesos pels Equips d'Atenció a Infància		Mensual	Dep. Recerca i Coneixement
Places residències gent gran (públiques, socials, mercantils)	Nombre de places en residències		Anual	
RELACIÓ AMB LA CIUTADANIA				
Atencions presencials OAC	nombre d'atencions a les oficines d'atenció al ciutadà			
% Participació a les eleccions municipals	(nombre votants/nombre d'electors)*100		Convocatòria	Ministerio del Interior
Percepció ciutadana				
satisfacció de viure al barri	0 = gens satisfet; 10 = molt satisfet	valor 0 - 10	Anual	Enquesta Serveis Municipals (població de 18 i més anys)
principals problemes del barri	problemes més greus del barri a cada districte i en el conjunt de Bcn		Anual	

Població	Activitat econòmica	Treball	Habitatge i territori	Formació i educació	Cultura i esports	Serveis socials	Transports i comunicacions	Seguretat	Fitxa tècnica
----------	---------------------	---------	-----------------------	---------------------	-------------------	-----------------	----------------------------	-----------	---------------

Indicador	Definició	Unitat	Periodicitat	Font
TRANSPORTS I COMUNICACIONS				
Nombre d'accidents	Nombre d'accidents de trànsit		Anual	Guàrdia Urbana
Turismes / 1000 hab	(Turismes/total població)*1000	%	Anual	Cens Vehicles i Població oficial INE
% turismes > 10 anys	(turismes>10 anys/total turismes)*100	%	Anual	oficial INE
Motos i ciclomotors / 1000 hab	(Motos i ciclomotors/total població)*1000	%	Anual	Cens Vehicles i Població oficial INE
% motos >10 anys	(motos>10 anys/total motos)*100	%	Anual	oficial INE
Matriculacions de turismes	Altes de matriculació de turismes		Anual	Cens Vehicles
Places aparcaments subterranis municipals	Nombre de places d'aparcament		Anual	Dir. Serv. Mobilitat. Ajuntament
% població que usa internet	% ús internet a les llars als darrers 30 dies	%	Anual	Enquesta Serveis Municipals
% població que usa correu electrònic	% ús correu electrònic a les llars als darrers 30 dies	%	Anual	Enquesta Serveis Municipals
% població connectada a xarxes socials	% ús xarxes socials a les llars als darrers 30 dies	%	Anual	Enquesta Serveis Municipals
% població que usa telèfon mòbil	% ús telèfon mòbil a les llars als darrers 30 dies	%	Anual	Enquesta Serveis Municipals
Punts de connexió del servei Barcelona Wifi	Nombre de punts de connexió		Anual	Dir. ciutats intel·ligents i telecom. IMI
SEGURETAT CIUTADANA				
Índex de victimització	% persones enquestades víctimes d'un delicte l'any anterior		Anual	Enquesta de Victimització univers: població resident de 16 i més anys
Índex de denúncia	% fets delictius que diuen haver denunciat les persones que han estat víctimes d'un delicte l'any anterior segons l'enquesta		Anual	
Puntuació del nivell de seguretat del seu barri	percepció de l'entrevistat en l'any en curs	mitjana 0-10	Anual	Serv. Extinció, Incendis i Salvament.
Puntuació del nivell de seguretat de la ciutat	percepció de l'entrevistat en l'any en curs	mitjana 0-10	Anual	
Serveis del cos de bombers	Nombre serveis prestats pel cos de bombers		Anual	Àrea de Seguretat i Prevenció
Denúncies per infraccions administratives (GUB)	Denúncies per infraccions d'ordenances (GUB)		Anual	Gerència de Seguretat i Prevenció
Infraccions de l'ordenança de convivència / 100hab	(infraccions/total població)*100	%	Anual	
Incidents per degradació de l'espai públic / 1000 hab	(incidents/total població)*1000	%	Anual	Gerència de Seguretat i Prevenció
Incidents en la convivència veïnal / 1000 hab	(incidents/total població)*1000	%	Anual	
Incidents per activitats molestes a l'espai públic / 1000 hab	(incidents/total població)*1000	%	Anual	Gerència de Seguretat i Prevenció
Infraccions penals conegudes per la policia / 100 hab	(infraccions/total població)*100	%	Anual	
Delictes i faltes contra el patrimoni / 100 hab	(delictes i faltes/total població)*100	%	Anual	Direcció General de la Policia de la Generalitat de Catalunya
Total fets coneguts pels Mossos d'Esquadra	Total de fets coneguts per la policia de la Generalitat		Anual	
% Robatoris, furts i faltes contra el patrimoni	Furts, robatoris i faltes contra el patrimoni / total fets coneguts pel Mossos d'Esquadra	%	Anual	

Sants-Montjuïc

Juliol 2019



Sants-Montjuïc

Amb més de 182.000 habitants, el districte de Sants-Montjuïc aplega l'**11,2% de la població de la ciutat** i una proporció semblant del nombre de domicilis.

La majoria d'indicadors sociodemogràfics registren valors propers a la mitjana de Barcelona. **La població en edat de treballar** (16-64 anys) i els **estrangers** tenen un major pes relatiu al districte, si bé la composició és semblant a la de Barcelona, amb predomini d'italians, pakistanesos i xinesos.

El **nivell de renda** del districte es situa per sota de la mitjana a tots els seus baris, essent els índex més elevat els de Sants i d'Hostafrancs (99; Bcn=100). El nivell d'estudis postobligatoris també és inferior a la mitjana.

L'activitat presenta una intensa especialització en la **indústria**, pel fort pes de la superfície logística a la Zona Franca.

El districte compta amb importants **equipaments museístics** i una dinàmica xarxa de **centres cívics** per a la difusió cultural, amb el de 'Cotxeres de Sants' al capdavant.



Població	Activitat econòmica	Treball	Habitatge i territori	Formació i educació	Cultura i esports	Serveis socials	Transports i comunicacions	Seguretat	Fitxa tècnica			
POBLACIÓ I LLARS			2012	2013	2014	2015	2016	2017	2018	% var. interanual última dada	Darrera dada disponible	Pes Dte./Ciutat o Valor BCN
Població (valor absolut)			183.700	182.353	182.234	181.307	181.162	182.354	182.184	-0,1%	gen-18	11,2%
Homes			88.432	87.501	87.456	86.850	86.626	87.123	86.914	-0,2%	gen-18	11,3%
Dones			95.268	94.852	94.778	94.457	94.536	95.231	95.270	0,0%	gen-18	11,1%
Densitat neta (habitants/hectàrea residencial)			745	738	738	724	728	732	725	-1,0%	2018	Bcn = 593
Estructura d'edats												
% grup 0-3 anys			3,4%	3,3%	3,3%	3,3%	3,2%	3,3%	3,2%	0,0*	gen-18	Bcn = 3,3
% grup 0-15 anys			12,3%	12,4%	12,5%	12,5%	12,5%	12,5%	12,5%	0,0*	gen-18	Bcn = 13,5
% grup 16-64 anys			68,2%	67,8%	67,4%	67,3%	67,3%	67,3%	67,2%	0,0*	gen-18	Bcn = 65,1
% grup 65 i més anys			19,5%	19,8%	20,1%	20,3%	20,3%	20,2%	20,3%	0,1*	gen-18	Bcn = 21,5
Població de 75 i més anys (valor absolut)			19.878	19.830	19.580	19.578	19.519	19.434	19.264	-0,9%	gen-18	10,5%
% 65 i més anys que viuen sols			26,3%	26,3%	26,0%	25,9%	25,9%	26,0%	26,0%	0,1*	gen-18	Bcn = 25,8
% 75 i més anys que viuen sols			32,1%	32,2%	32,2%	32,1%	32,2%	32,2%	32,0%	-0,2*	gen-18	Bcn = 31,4
Homes			18,1%	17,9%	18,1%	18,1%	18,2%	18,3%	18,2%	-0,1*	gen-18	Bcn = 17,1
Dones			40,1%	40,4%	40,2%	40,3%	40,3%	40,3%	40,1%	-0,2*	gen-18	Bcn = 39,7
Índex envelliment			157,7	159,7	160,7	162,3	162,4	161,4	162,1	0,7*	gen-18	Bcn = 159,4
Índex sobreenvelliment			55,6	55,0	53,5	53,3	53,2	52,7	52,2	-0,5*	gen-18	Bcn = 52,7
Índex de dependència demogràfica			46,6	47,4	48,3	48,7	48,7	48,6	48,7	0,1*	gen-18	Bcn = 53,6
Taxa natalitat ‰			8,1‰	8,1‰	8,4‰	8,2‰	8,5‰	8,2‰	8,2‰	-0,4*	2017	Bcn = 8,3
Taxa mortalitat ‰			9,2‰	9,0‰	8,7‰	9,3‰	8,9‰	9,7‰	9,7‰	0,8*	2017	Bcn = 9,6
Esperança de vida			82,3	83,4	84,3	83,8	84,2	84,2	84,2	0,4*	2016	Bcn = 84,2
Homes			79,2	80,2	81,4	80,9	81,4	81,4	81,4	0,5*	2016	Bcn = 81,2
Dones			85,1	86,3	86,8	86,4	86,7	86,7	86,7	0,3*	2016	Bcn = 86,9
Nombre d'estrangers (valor absolut)			36.361	36.171	34.036	33.140	33.877	35.885	37.024	3,2%	gen-18	12,3%
% estrangers (s/població) (1)			19,9	19,9	18,9	18,4	18,7	19,7	20,3	0,6*	gen-18	Bcn = 18,5
Principals nacionalitats (1)			Pak., Equa., Xina	Pak., Itàlia, Xina	Pak., Itàlia, Xina	Pak., Itàlia, Xina	Pak., Itàlia, Xina	Pakistan, Itàlia, Xina	Itàlia, Pakistan, Xina		gen-18	Itàlia, Xina, Pakistan
Nombre de domicilis			74.481	74.202	74.061	73.671	73.682	73.887	74.000	0,2%	gen-18	11,2%
Ocupació mitjana			2,5	2,5	2,5	2,5	2,5	2,5	2,5	0,0*	gen-18	Bcn = 2,5
% domicilis amb un adult (16 i més anys) i un o més menors			2,2%	2,2%	2,2%	2,2%	2,7%	2,8%	2,8%	0,0*	gen-18	Bcn = 3,0

* Variació en punts percentuals o diferència de valors

(1) A partir de 2016, els residents sense domicili fix (SDF) s'han distribuït als districtes dels Centres de Serveis Socials de l'Ajuntament - un per districte- on estan adscrits.

(2) Des de 2016, domicilis amb un adult de 18 anys i més, i un o més menors de 18. Per anys anteriors, domicilis amb un adult de 16 anys i més, i un o més menors.

La població de Sants-Montjuïc representa l'11,2% del total de Barcelona i és un districte amb una densitat neta superior a la mitjana de la ciutat.

L'estructura d'edats presenta una elevada proporció de població en edat de treballar (67,2%), dos punts per sobre de la mitjana de Barcelona, mentre que tant el grup de nens i joves com el de gent gran tenen un pes inferior. Els índexs de solitud de la gent gran són semblants a la mitjana i també ho són les taxes de natalitat i de mortalitat. L'esperança de vida augmenta l'any 2016 i s'apropen als valors mitjans de la ciutat per ambdós sexes.

La proporció de població immigrant també augmenta el darrer any, i es manté prop de dos punts per sobre de la mitjana de Barcelona, amb força heterogeneïtat entre els barris dels districtes, essent el Poble Sec un dels cinc barris de Barcelona amb un percentatge de població estrangera més alt (31,2%). Les principals nacionalitats estrangeres al districte són la italiana, la pakistanesa i la xinesa.

Població	Activitat econòmica	Treball	Habitatge i territori	Formació i educació	Cultura i esports	Serveis socials	Transports i comunicacions	Seguretat	Fitxa tècnica		
ACTIVITAT ECONÒMICA											
		2012	2013	2014	2015	2016	2017	2018	% var. interanual última dada	Darrera dada disponible	Pes Dte./Ciutat o Valor BCN
Índex de renda de la població (Barcelona=100)		76,3	75,3	75,8	78,1	79,1	84,6		5,5*	2017	Bcn = 100
Nombre d'establiments hotelers, hotels-apartament i pensions ⁽¹⁾		40	42	42	45	45	46	48	4,3%	2018	6,7%
Nombre de places d'hotels, hotels-apartaments i pensions		6.610	7.161	6.889	7.082	7.115	7.099	7.218	1,7%	2018	9,3%
% establiments hotelers de gran luxe, 5 i 4 estrelles		32,5%	35,7%	35,7%	33,3%	33,3%	34,8%	33,3%	-1,4*	2018	Bcn = 28,2%
Nombre d'habitatges d'ús turístic					1.137	1.206	1.206	1.174	-2,7%	2018	12,3%
Nombre de places d'habitatges d'ús turístic						6.180	6.180	6.007	-2,8%	2018	10,2%
Superfície cadastral destinada a activitat (m2) (2)		6.095.655	6.105.261	6.033.139	5.897.513	6.037.268	5.976.362	5.733.213	-4,1%	2018	15,7%
Estructura per usos (%) (2): Comerç		18,2%	17,9%	18,2%	18,5%	17,9%	18,1%	18,7%	0,6*	2018	Bcn = 23,0%
Indústria/Magatzems		49,5%	49,7%	48,9%	47,8%	47,2%	48,5%	46,1%	-2,4*	2018	Bcn = 27,2%
Oficines		10,6%	10,6%	10,6%	10,5%	10,6%	10,8%	11,3%	0,5*	2018	Bcn = 17,6%
Ensenyament		4,9%	4,9%	5,0%	5,1%	5,0%	5,1%	5,8%	0,7*	2018	Bcn = 10,3%
Sanitat		1,2%	1,3%	1,5%	1,5%	1,9%	2,0%	1,6%	-0,4*	2018	Bcn = 5,4%
Turisme i Hoteleria		6,1%	6,2%	6,2%	6,6%	6,5%	6,5%	5,9%	-0,6*	2018	Bcn = 9,4%
Esportiu		5,1%	5,1%	5,1%	5,2%	5,2%	5,2%	5,5%	0,3*	2018	Bcn = 4,5%
Espectacles		1,9%	1,9%	2,0%	2,0%	2,0%	2,0%	4,1%	2,1*	2018	Bcn = 1,7%
Altres		2,6%	2,5%	2,5%	2,8%	3,6%	1,9%	1,0%	-0,9*	2018	Bcn = 1,0%
Grau de satisfacció dels establiments del comerç respecte a la marxa del negoci comercial (entre 1 i 5)		2,3	2,4	2,5	2,6	2,9	3,2	2,9	-0,3*	2018	Bcn = 3,0
Evolució previsible del negoci els propers 2 anys als establiments comercials (% d'estab. que preveu augment)		22,3	22,5	33,8	38,5	29,6	42,1	25,8	-16,3*	2018	Bcn = 30,4%

* Variació en punts percentuals o diferència de valors

(1) A partir de 2016 l'oferta d'allotjament turístic prové del Cens d'Allotjament Turístic (CEAT) de l'Ajuntament de Barcelona. Per a anys anteriors, Direcció General de Turisme, Generalitat de Catalunya.

(2) Les dades de l'any 2018 no són comparables amb anys anteriors. Coincideixen la Revisió Cadastral, la Nova Ponència i s'amplia l'explotació cadastral als locals segons ús i destinació principal, quan anteriorment només s'explotava segons ús del càrrec. A partir del 2018, l'apartat Indústria, inclou també els magatzems.

L'índex de renda augmenta notablement a Sants-Montjuïc el 2017, però es manté en el nivell mitjà-baix en relació amb Barcelona. Només a dos dels seus vuit barris es supera aquest valor, al barri de Sants i d'Hostafrancs, ambdós amb un índex de 99; en sentit oposat, la Marina del Prat Vermell presenta el segon índex més baix de la ciutat (40).

Els equipaments hotelers han augmentat en dos establiments el 2018, però representen només el 6,7% del total de la ciutat, tot i que concentren el 9,3% de les places. El pes relatiu de l'oferta de categoria alta és força elevat (33,3%), superior en cinc punts percentuals a la mitjana de Barcelona. El districte concentra més del 10% de les places d'habitatges d'ús turístic de la ciutat.

La tipologia d'activitat segons superfície cadastral, mostra una forta especialització relativa del districte en indústria i logística (46,1%), pel fort pes de les infraestructures del Port i la Zona Franca. L'activitat comercial també és important al districte, tot i que el pes sobre el total (18,7%), és inferior a la mitjana de la ciutat.

Les enquestes sobre activitat comercial del 2018 mostren un empitjorament tant de les perspectives de facturació, que cauen més de 16 punts, com del grau de satisfacció de la marxa del negoci.

Població	Activitat econòmica	Treball	Habitatge i territori	Formació i educació	Cultura i esports	Serveis socials	Transports i comunicacions	Seguretat	Fitxa tècnica			
MERCAT DE TREBALL			2012	2013	2014	2015	2016	2017	2018	% var. interanual última dada	Darrera dada disponible	Pes Dte./Ciutat o Valor BCN
Atur registrat			13.322	12.921	12.139	10.790	9.580	8.882	8.358	-5,9%	Des. 2018	12,1%
Perfil de l'atur registrat:												
% homes			50,8%	50,9%	49,2%	47,4%	46,6%	45,8%	46,0%	0,2*	Des. 2018	Bcn = 45,8%
% dones			49,2%	49,1%	50,8%	52,6%	53,4%	54,2%	54,0%	-0,2*	Des. 2018	Bcn = 54,2%
% estrangers			22,8%	21,2%	19,0%	18,1%	18,6%	19,8%	20,3%	0,5*	Des. 2018	Bcn = 20,5%
% edat <29 anys			14,6%	12,8%	11,8%	12,2%	11,9%	12,7%	13,9%	1,2*	Des. 2018	Bcn = 13,9%
% edat 30-44 anys			39,9%	38,4%	36,5%	34,7%	33,4%	33,3%	32,3%	-1,0*	Des. 2018	Bcn = 32,5%
% edat 45 i més anys			45,5%	48,8%	51,7%	53,2%	54,7%	54,0%	53,8%	-0,2*	Des. 2018	Bcn = 53,6%
Pes de l'atur registrat (% aturats/població 16-64)			10,7%	10,5%	10,0%	8,9%	7,9%	7,2%	6,8%	-0,4*	Des. 2018	Bcn = 6,5%
Pes de l'atur de llarga durada/total d'atur registrat (%)				40,8%	43,1%	41,7%	39,9%	37,8%	36,8%	-0,9*	Des. 2018	Bcn = 36,6%
% residents al districte que treballen al districte			25,7%	35,7%	36,4%	32,6%	30,8%	27,9%	27,6%	-0,3*	2018	Treballen a
% residents al districte que treballen a resta de Barcelona			50,1%	42,5%	47,9%	44,9%	44,7%	50,5%	43,6%	-6,9*	2018	Bcn = 78,8%
% residents al districte que treballen fora de Barcelona			23,9%	21,8%	15,6%	21,9%	24,2%	20,2%	28,8%	8,6*	2018	Treballen fora Bcn = 21,1%
% residents a Barcelona que treballen al districte			7,3%	8,7%	7,6%	7,6%	7,8%	7,2%	7,8%	0,6*	2018	Bcn = 78,8%

* Variació en punts percentuals o diferència de valors

L'atur registrat es redueix a Sants-Montjuïc un 5,9% durant el 2018, de manera molt similar a la mitjana de Barcelona (-6,0%). El pes de l'atur registrat sobre la població de 16 a 64 anys, continua baixant fins al 6,8%, molt similar al de la ciutat (6,5%). L'atur de llarga durada (> 12 mesos) s'ha reduït un punt el darrer any i també mostra un valor semblant a la mitjana de Barcelona. La proporció de dones aturades es manté en el 54%, en canvi, la proporció d'aturats estrangers augmenta fins al 20,3%, pes igual al del col·lectiu d'estrangers sobre la població del districte i pràcticament igual al valor de Barcelona (20,5%). El pes dels aturats de 45 anys i més, també es manté pràcticament estable (53,8%) i és semblant a la mitjana de la ciutat, a l'igual que succeeix amb la proporció del grup de <29 anys (13,9%).

D'acord amb l'Enquesta de Serveis de 2018, només un 27,6% dels residents treballen al propi districte, mentre que un 43,6% treballa a la resta de Barcelona i el darrer any augmenta fins a prop del 29% els residents que treballen fora de Barcelona, el percentatge més alt de la ciutat. Per altra banda, un 7,8% dels residents a Barcelona treballen al districte de Sants-Montjuïc.

Població	Activitat econòmica	Treball	Habitatge i territori	Formació i educació	Cultura i esports	Serveis socials	Transports i comunicacions	Seguretat	Fitxa tècnica			
MERCAT IMMOBILIARI			2012	2013	2014	2015	2016	2017	2018	% var. interanual última dada	Darrera dada disponible	Pes Dte./Ciutat o Valor BCN
Llicències d'obres: superfície aprovada per tipologia (m2)			27.855	111.247	110.129	49.141	284.669	130.783	162.229	24,0%	2018	18,9%
estructura per ús (%) residencial			30,1%	7,0%	21,1%	31,6%	23,7%	14,4%	18,9%	4,5*	2018	Bcn =41,4%
aparcaments			13,6%	7,9%	48,7%	4,6%	17,7%	10,5%	5,4%	-5,1*	2018	Bcn =12,5%
equipaments			13,8%	0,6%	0,4%	15,4%	1,2%	1,3%	2,9%	1,6*	2018	Bcn =9,2%
oficines			4,6%	1,5%	0,1%	2,3%	16,9%	3,3%	0,9%	-2,5*	2018	Bcn =6,2%
comerç			7,8%	1,4%	6,5%	4,2%	1,5%	14,3%	7,4%	-6,9*	2018	Bcn =9,2%
altres			30,1%	81,7%	23,2%	41,9%	39,0%	56,2%	64,6%	8,4*	2018	Bcn =21,5%
Valor cadastral locals (€/m2)			591	549	636	700	708	700	734	4,9%	2018	Bcn = 947,3
Locals cadastrals			148.585	149.223	149.873	151.113	151.999	151.859	154.655	1,8%	2018	10,8%
% habitatge			58,8%	58,7%	58,4%	58,1%	57,9%	58,0%	56,3%	-1,7*	2018	Bcn =57,0%
% comerç			7,0%	6,9%	6,9%	6,8%	6,8%	6,8%	7,6%	0,9*	2018	Bcn =6,6%
% oficines			1,4%	1,4%	1,4%	1,4%	1,4%	1,4%	1,6%	0,1*	2018	Bcn =2,3%
Superfície dels habitatges: de fins a 60 m2 (%)			33,7%	33,8%	33,7%	33,8%	33,7%	33,7%	33,1%	-0,6*	2018	Bcn =30,2%
de més de 120 m2 (%)			1,5%	1,5%	1,5%	1,5%	1,5%	1,5%	1,6%	0,1*	2018	Bcn =8,4%
Antiguitat dels habitatges: construïts abans 1960 (%)			39,0%	38,8%	38,9%	38,7%	38,6%	38,6%	37,8%	-0,8*	2018	Bcn =36,7%
construïts entre 1960 i 1980 (%)			43,5%	43,3%	43,2%	43,1%	43,1%	43,0%	43,2%	0,1*	2018	Bcn =46,6%
Habitatges iniciats			108	29	11	198	222	228	184	-19,3%	2018	8,4%
Habitatges acabats			173	84	79	48	79	234	260	11,1%	2018	20,8%
Preu mitjà d'oferta habitatge 2ª mà (€/m2)			2.418	2.463	2.446	2.618	2.897	3.617	3.621	0,1%	4rt.T.2018	Bcn = 4.344
Esforç teòric d'accés a l'habitatge de 2ª mà					3,5	4,0	4,4	5,5		1,1*	2017	Bcn = 6,1
Preu mitjà habitatge de lloguer (€/m2/mes)			10,76	10,10	9,89	10,66	11,66	12,92	13,01	0,8%	2018	Bcn = 13,42
Nombre de contractes de lloguer registrats			4.694	4.973	4.957	4.297	4.285	4.930	5.769	17,0%	2018	10,8%
Nombre de compravendes d'habitatge registrades				776	872	1.249	1.284	1.754	1.670	-4,8%	2018	12,1%
Import mitjà de les compravendes (€/m2 construït)				2.126	1.994	2.335	2.482	3.466	3.500	1,0%	2018	Bcn = 3.995
TERRITORI I MEDI AMBIENT			2012	2013	2014	2015	2016	2017	2018	% var. interanual última dada	Darrera dada disponible	Pes Dte./Ciutat o Valor BCN
Superfície segons ús del sol												
% superfície de sòl ús residencial			10,8%	10,7%	10,8%	10,9%	10,8%	10,9%	11,1%	0,2*	2018	Bcn =27,1%
% superfície de sòl d'ús industrial i infraestructures			44,4%	44,5%	44,4%	44,3%	44,3%	44,3%	46,5%	2,3*	2018	Bcn =13,7%
% superfície de sòl d'ús equipament			11,7%	11,7%	11,7%	8,9%	8,9%	8,9%	9,0%	0,1*	2018	Bcn =10,1%
Superfície de voreres (m2)			1.105.025	1.110.072	1.108.443	1.239.038	1.204.815	1.192.208	1.200.944	0,7%	2018	12,2%
Superfície de zones amb prioritat de vianants (ha)			4,0	4,0	12,6	12,9	13,2	13,8		4,5%	2017	10,9%
Parcs urbans (ha)			260,0	260,0	260,0	263,0	263,0	263,0	263,0	0,0%	2018	45,1%
M2 Verd urbà / hab.			17,2	17,3	17,6	17,7	17,8	17,8	17,8	0,0*	2018	Bcn = 7,1
Àrees de jocs infantils			65	66	69	70	70	75	75	0,0%	2018	8,6%
Superfície de les àrees de jocs infantils (m2)			n.d	n.d	n.d	n.d	n.d	14.663			2017	9,2%
Nombre de fonts			195	190	180	191	197	199	200	0,5%	2018	11,8%

La superfície aprovada a les llicències d'obres experimenta a Sants-Montjuïc un fort augment el 2018 (+24%), i concentra prop del 19% del sostre total aprovat a Barcelona. El sostre industrial, dintre de l'apartat "altres", amb un 54% del total de superfície aprovada, i el sostre residencial, amb el 19%, són les tipologies predominants.

El valor cadastral dels locals augmenta moderadament durant el 2018, i és un 22% inferior al valor mitjà de Barcelona. El 56% dels locals cadastrals són habitatges, de forma molt semblant a la mitjana de Barcelona, amb un parc caracteritzat per habitatges de dimensions inferiors, però amb una antiguitat a l'entorn de la mitjana del conjunt de la ciutat. El 2018 disminueix notablement el nombre d'habitatges iniciats (-19,3%), que representen el 8,4% del total de Barcelona. Els preus dels habitatges de segona mà es mantenen invariables respecte el 2017, i es situen un 17% per sota de la mitjana, mentre que els de lloguer augmenten lleugerament i es situen més a prop de la mitjana de ciutat. El nombre de contractes de lloguer creixen un 17%, mentre que les operacions de compravenda es redueixen prop d'un 5%.

El pes de la superfície de sòl d'ús industrial és el més elevat de la ciutat, en incloure la zona logística de la Zona Franca. La superfície de zones amb prioritat de vianants va augmentar un 4,5% el 2017 i representa el 11% del total de Barcelona. La ràtio de verd urbà per habitant, 17,8 m2, la més alta dels deu districtes, és molt superior a la mitjana, per la gran extensió del Parc de Montjuïc, de prop de 200 ha.

Població	Activitat econòmica	Treball	Habitatge i territori	Formació i educació	Cultura i esports	Serveis socials	Transports i comunicacions	Seguretat	Fitxa tècnica					
FORMACIÓ I EDUCACIÓ				2012	2013	2014	2015	2016	2017	2018	% var. interanual última dada	Darrera dada disponible	Pes Dte./Ciutat o Valor BCN	
Nombre escoles bressol i llars públiques				12	12	12	12	12	12	12	0,0%	curs 2017-18	11,7%	
Nombre escoles públiques d'infantil i primària				21	21	21	21	21	21	21	0,0%	curs 2017-18	12,4%	
Nombre d'instituts de secundària i CF públics				10	10	10	10	10	10	10	0,0%	curs 2017-18	12,8%	
Centres privats concertats (infantil, primària i secundària)				18	16	16	16	16	16	16	0,0%	curs 2017-18	8,2%	
Alumnes de 0-3 anys				1.701	1.780	1.640	1.743	1.997	2.020	2.020	1,2%	curs 2017-18	11,1%	
Alumnes escoles bressol i llars públiques (0-3 anys)				864	899	873	897	917	915	915	-0,2%	curs 2017-18	10,8%	
Alumnes llars d'infants concertades i privades (0-3 anys)				837	881	767	846	1.080	1.105	1.105	2,3%	curs 2017-18	11,4%	
Alumnes 3-16 anys				14.666	14.543	14.454	14.511	14.521	14.557	14.557	0,2%	curs 2017-18	8,2%	
centres públics				8.075	8.105	8.125	8.162	8.248	8.287	8.287	0,5%	curs 2017-18	11,1%	
centres concertats i privats				6.591	6.438	6.329	6.349	6.273	6.270	6.270	0,0%	curs 2017-18	6,1%	
% Alumnes graduats/avaluats al finalitzar 4rt.ESO				82,6%	85,1%	85,8%	87,7%	84,6%			-3,1*	curs 2016-17	Bcn =90,7%	
% Alumnes que no superen el nivell de competències de 4rt. ESO a anglès							17,9%	16,9%			-1,0*	curs 2016-17	Bcn =10,6%	
% Alumnes que no superen el nivell de competències de 4rt. ESO a matemàtiques							16,7%	19,2%			2,5*	curs 2016-17	Bcn =12,0%	
% Alumnat estranger/total de 3-16 anys				20,6%	20,4%	20,4%	20,2%	20,6%	21,8%	21,8%	1,2*	curs 2017-18	Bcn =14,2%	
centres públics				29,9%	29,5%	28,9%	28,2%	28,1%	29,2%	29,2%	1,1*	curs 2017-18	Bcn =22,2%	
centres concertats i privats				8,6%	8,7%	8,9%	9,8%	10,9%	12,1%	12,1%	1,2*	curs 2017-18	Bcn =8,4%	
% Alumnes de 3-16 anys escolaritzats al districte on viuen									69,7%	69,7%		curs 2017-18	Bcn =74,0%	
% Alumnes de 3-16 anys escolaritzats fora del districte on viuen									27,5%	27,5%		curs 2017-18	Bcn =24,1%	
% Alumnes de 3-16 anys escolaritzats fora de BCN									2,8%	2,8%		curs 2017-18	Bcn =1,9%	
Alumnes batxillerat (1)				1.574	1.552	1.599	1.614	1.613	1.622	1.622	0,6%	curs 2017-18	7,2%	
centres públics				792	771	797	833	846	867	867	2,5%	curs 2017-18	10,4%	
centres concertats i privats				782	781	802	781	767	755	755	-1,6%	curs 2017-18	5,3%	
Alumnes Formació Professional				2.837	2.878	3.207	3.115	3.156	3.190	3.190	1,1%	curs 2017-18	8,9%	
centres públics				2.077	2.149	2.194	2.100	2.004	2.027	2.027	1,1%	curs 2017-18	13,4%	
centres concertats i privats				760	729	1.013	1.015	1.152	1.163	1.163	1,0%	curs 2017-18	5,7%	
Nivell d'estudis														
% població sense estudis				8,8	8,2	7,6	4,6	3,4	3,1	2,8	2,8	-0,3*	gen-18	Bcn =2,5%
% estudis obligatoris				47,6	46,3	46,0	48,3	47,0	46,0	45,3	45,3	-0,7*	gen-18	Bcn =38,9%
% batxiller superior, CFGM				23,4	24,0	24,1	23,9	23,9	24,1	24,1	24,1	-0,1*	gen-18	Bcn =25,1%
% estudis universitaris i CFGS				20,2	21,4	22,2	23,2	24,1	25,2	26,4	26,4	1,2*	gen-18	Bcn =31,9%

(1) Les dades dels cursos 2010-2011 a 2014-2015 corresponen al recull estadístic del CEB del juny de cada any, mentre que les de 2015-2016 en endavant, són relatives a les matriculacions, no comparables.

(2) Població de 16 anys i més

(3) El 2016 es troba en fase d'actualització (INE) l'adaptació del nivell de formació de la població de 16 anys i més a les codificacions de l'INE. Això ha originat un augment dels 'no consta' i fa que les dades no siguin comparables amb anys anteriors.

Amb dades del curs 2017-2018, a Sants-Montjuïc els alumnes de 3-16 anys estan escolaritzats principalment en centres públics (57% dels alumnes), mentre que els alumnes de Batxillerat es reparteixen més igualitàriament entre centres públics i privats. En el cas dels alumnes de FP, prop de dos terços de l'alumnat cursa els estudis en centres públics.

El nombre d'alumnes d'ensenyaments obligatoris matriculats en centres públics, es manté força estable (+0,5%), mentre que entre l'alumnat de batxillerat augmenta un 2,5%. Tanmateix, el districte concentra el 13,4% de l'alumnat d'FP als centres públics de la ciutat. Un 84,6% de l'alumnat avaluat a 4t. d'ESO es va graduar en finalitzar el curs 2016-2017, per sota de la mitjana de Barcelona, mentre que l'índex de no superació de les competències bàsiques de 4t d'ESO és del 17% per a la llengua anglesa i del 19% per a matemàtiques, molt per sobre de la mitjana de ciutat.

L'alumnat estranger en ensenyaments obligatoris representa el 21,8%, superior al pes de la població estrangera del districte (20,3%), i es concentra fonamentalment als centres públics, on supera el 29% de l'alumnat. Prop del 70% dels alumnes estudien al mateix districte on resideixen, percentatge inferior al de Barcelona.

La població amb estudis superiors va augmentant durant els últims anys, però la proporció amb estudis postobligatoris se situa encara prop de set punts per sota de la mitjana.

Població	Activitat econòmica	Treball	Habitatge i territori	Formació i educació	Cultura i esports	Serveis socials	Transports i comunicacions	Seguretat	Fitxa tècnica			
CULTURA I ESPORTS			2012	2013	2014	2015	2016	2017	2018	% var. Interanual última dada	Darrera dada disponible	Pes Dte./Ciutat o Valor BCN
Visites biblioteques			629.447	565.308	526.942	534.440	556.776	550.948	555.842	0,9%	2018	8,7%
Biblioteca Poble Sec - Francesc Boix			104.731	100.404	99.009	97.670	85.225	80.282	79.827	-0,6%	2018	1,2%
Biblioteca Francesc Candel			160.344	144.878	132.695	146.186	133.637	127.118	127.688	0,4%	2018	2,0%
Biblioteca Vapor Vell			364.372	320.026	295.238	290.584	337.914	343.548	348.327	1,4%	2018	5,4%
Visitants museus			3.499.735	3.286.190	2.942.437	3.001.782	3.151.743	3.191.226	3.362.460	5,4%	2018	12,7%
museus municipals i consorciats			2.272.718	2.357.129	1.925.578	1.979.053	2.146.763	2.191.434	2.240.062	2,2%	2018	28,1%
museus públics no municipals			40.181	32.284	32.568	35.351	36.555	35.028	40.003	14,2%	2018	3,3%
museus privats			1.186.836	896.777	984.291	987.378	968.425	964.764	1.082.395	12,2%	2018	17,8%
Visitants espais interès arquitectònic			85.950	1.342.679	1.322.711	1.002.723	1.404.445	1.398.880	85.993	-93,9%	2018	0,8%
Centres Cívics					7	7	7	7	7	0,0%	2018	13,5%
Assistents a les activitats de difusió cultural (1)					33.283	99.992	96.222	88.997	106.778	20,0%	2018	24,8%
Inscripcions a les activitats de formació					24.764	26.075	21.413	20.746	21.195	2,2%	2018	14,4%
Fabriques de Creació					1	1	1	1	1	0,0%	2018	9,1%
Participants a les activitats de difusió					655	671	371	455	1.298	185,3%	2018	0,6%
Espais esportius en instal·lacions públiques			185	188	194	195	194	194		0,0%	2017	10,3%
Instal·lacions esportives municipals amb abonats			6	6	6	6	7	7		0,0%	2017	14,0%
Abonats a instal·lacions esportives municipals			18.173	17.844	17.536	17.497	18.164	17.597		-3,1%	2017	9,3%

(1) A partir del 2018 no es tenen en compte els usuaris d'activitats relacionades amb les exposicions i mostres, per tant les dades no són comparables amb anys anteriors.

Al districte hi ha tres biblioteques públiques que han aplegat globalment més de 550.000 visites, xifra lleugerament superior a la del 2017. La Biblioteca del Vapor Vell és la que registra un increment més important del nombre de visites (+1,4%). El districte compta amb importants equipaments museístics, com el MNAC, amb prop de 900.000 visitants el 2018 (+2,9%), i el Castell de Montjuïc, amb més de 830.000 visitants (+9,1%). La Fundació Joan Miró és un altre dels equipaments més visitats, amb més de 350.000 persones el 2018. El conjunt de museus municipals i consorciats supera els 2,2 milions de visitants, amb un augment del 2,2% en relació amb el 2017.

Entre els centres privats, el Caixaforum es manté el 2018 com l'equipament museístic més visitat amb més de 860.000 persones i un increment del 15,4%. Respecte als espais d'interès arquitectònic, a partir de 2018 no s'inclouen les dades del Poble Espanyol i només s'inclouen les del Pavelló Mies van der Rohe, amb prop de 86.000 visites, un 13% menys que el 2017.

El nombre de participants a les activitats de difusió cultural organitzades pels set centres cívics del districte han estat de més de 106.000, prop del 25% del total de la ciutat, i 21.195 usuaris s'han inscrit als cursos formatius. A la fàbrica de creació Graner, prop de 1.300 persones han participat a les activitats de difusió, gairebé el triple que l'any anterior.

El nombre total d'abonats a les set instal·lacions esportives municipals del districte disminueix el 2017 fins a prop de 17.600 persones (-3,1%), que suposen més del 9% del total d'abonats de la ciutat.

Població	Activitat econòmica	Treball	Habitatge i territori	Formació i educació	Cultura i esports	Serveis socials	Transports i comunicacions	Seguretat	Fitxa tècnica
----------	---------------------	---------	-----------------------	---------------------	-------------------	-----------------	----------------------------	-----------	---------------

SERVEIS SOCIALS	2012	2013	2014	2015	2016	2017	2018	% var. Interanual última dada	Darrera dada disponible	Pes Dte./Ciutat o Valor BCN
Població de 85 i més anys que viu sola (valor absolut)	2.199	2.321	2.417	2.554	2.561	2.662	2.687	0,9%	gen-18	10,5%
Població amb discapacitat reconeguda ⁽¹⁾		16.600	16.799	16.014	16.489			3,0%	2016	12,5%
Nombre de PIRMI per districte										
Nombre d'expedients	233	241	243	262	257	244		-5,1%	2017	8,9%
Nombre de beneficiaris	511	522	535	586	560	519		-7,3%	2017	9,3%
Persones usuàries de la Targeta Rosa	28.156	27.974	27.588	27.420	27.388	26.471	27.365	3,4%	2018	13,1%
Persones ateses als centres de Serveis Socials	7.860	8.521	9.133	9.436	9.861	10.200	10.927	7,1%	2018	13,0%
Persones usuàries amb algun servei de SAD	1.814	1.942	1.801	1.791	1.899	2.224	2.478	11,4%	2018	9,8%
Persones ateses amb teleassistència	6.452	7.337	7.960	8.380	8.767	9.233	9.547	3,4%	2018	10,7%
Menors atesos pels EAIA	489	498	456	443	369	389	408	4,9%	2018	10,4%
Places residències gent gran (públiques i privades)	747	760	760	783	787	737		-6,4%	2017	5,2%
Iniciativa pública	340	340	340	340	340	340		0,0%	2017	15,2%
Iniciativa social		53	53	76	76	76		0,0%	2017	3,5%
Iniciativa mercantil	407	367	367	367	371	321		-13,5%	2017	3,3%

RELACIÓ AMB LA CIUTADANIA	2012	2013	2014	2015	2016	2017	2018	% var. Interanual última dada	Darrera dada disponible	Pes Dte./Ciutat o Valor BCN
Atencions presencials OAC	118.617	124.621	128.275	114.592	117.364	127.497	120.159	-5,8%	2018	9,7%
% Participació a les eleccions municipals				58,2%				859,8*	2015	Bcn =60,6%
Percepció ciutadana										
Satisfacció de viure al barri (0-10)	7,36	7,65	7,17	7,54	7,69	7,88	7,98	0,10*	2018	Bcn = 8,05
Principals problemes del barri	Inseguretat Immigració	Insegurat Immigració	Insegurat Neteja	Inseguretat, Neteja	Inseguretat, Neteja	Inseguretat, Neteja	Inseguretat, Neteja		2018	Inseguretat, Neteja

* Variació en punts percentuals o diferència de valors

(1) A partir de 2016 aquesta dada esta disponible cada dos anys

Un total de 2.687 persones de més de 85 anys viuen soles a Sants-Montjuïc, el 10,5% del total de la ciutat, i el 38,7% de la població del districte d'aquest grup d'edat. El districte concentra el 12,5% de persones amb discapacitat reconeguda de Barcelona, corresponents a l'any 2016. Els beneficiaris de PIRMI representen el 9,3% del total de ciutat. La demanda de visites als Centres de Serveis Socials augmenta més del 7% el 2018, arribant a prop d'11.000 usuaris i té un pes elevat en relació a la ciutat (13%), mentre que la proporció d'usuaris de SAD és inferior (9,8%), però creix de forma més notable (+11,4%). El nombre de persones amb teleassistència representa el 10,7% del total de la ciutat, pes molt semblant al de la població de 75 i més anys (10,5%). Les persones usuàries de la Targeta Rosa augmenten durant 2018 i representen més del 13% del total de la ciutat. El districte concentrava el 2017 un 15% de les places en residències públiques per a gent gran. El nombre d'atencions a l'OAC el 2018 disminueix prop del 6% i representa el 9,7% del total de la ciutat. A les eleccions municipals de 2015 va créixer molt la participació, prop de 9 punts percentuals, però encara es va situar per sota de la mitjana de Barcelona. El 2018 augmenta la satisfacció de viure a algun dels barris del districte, encara que la puntuació es manté per sota de la mitjana de ciutat, amb la inseguretat i la neteja com els problemes que els ciutadans consideren més greus.

Població	Activitat econòmica	Treball	Habitatge i territori	Formació i educació	Cultura i esports	Serveis socials	Transports i comunicacions	Seguretat	Fitxa tècnica			
TRANSPORTS I COMUNICACIONS			2012	2013	2014	2015	2016	2017	2018	% var. Interanual última dada	Darrera dada disponible	Pes Dte./Ciutat o Valor BCN
Nombre d'accidents			1.006	1.035	1.039	1.039	1.106	1.075		-2,8%	2017	10,4%
Turismes / 1000 hab			337	364	358	363	370	375		1,2%	2017	Bcn = 363
% turismes > 10 anys			49,3%	49,0%	55,7%	60,9%	63,8%	65,5%		1,7*	2017	Bcn = 60,8%
Motos i ciclomotors / 1000 hab			155	140	141	147	151	153		1,7%	2017	Bcn = 177
% motos >10 anys			40,1%	33,7%	35,7%	40,2%	45,7%	50,4%		4,7*	2017	Bcn = 51,4%
Matriculacions de turismes			2.537	3.510	2.787	2.206	3.260	3.557		9,1%	2017	12,8%
Places aparcaments subterranis municipals			3.925	3.925	3.925	4.417	3.875	3.875		0,0%	2017	6,4%
Us de noves tecnologies de comunicació												
% població que utilitza internet			70,3%	74,5%	76,7%	76,7%	80,6%	81,4%	88,6%	7,2*	2018	Bcn = 88,1%
% població que utilitza correu electrònic			65,4%	68,8%	72,0%	69,8%	73,8%	74,1%	76,8%	2,7*	2018	Bcn = 79,7%
% població connectada a xarxes socials			42,9%	45,7%	49,4%	55,8%	59,0%	56,8%	59,5%	2,7*	2018	Bcn = 57,8%
% població que usa telèfon mòbil			92,4%	93,8%	93,6%	97,5%	96,2%	96,5%	99,0%	2,5*	2018	Bcn = 99,1%
Punts de connexió del servei Barcelona Wifi			42	41	57	93	127	130		2,4%	2017	11,1%

* Variació en punts percentuals o diferència de valors

El 2017, el nombre d'accidents de circulació es redueix lleugerament al districte de Sants-Montjuïc (-2,8%), en sentit contrari a l'evolució de la ciutat, on augmenta prop d'un 2%. El nombre de motos i ciclomotors per 1.000 habitants és inferior a la mitjana, mentre que el de turismes se situa per sobre del valor de Barcelona, però és el parc més envellit de la ciutat, amb un 65,5% dels turismes amb una antiguitat superior als 10 anys. El parc de motos, en canvi, és relativament més nou, un 50,4% que superen els 10 anys, per sota de la mitjana. El 2017 augmenta més d'un 9% la matriculació de turismes, i el districte concentra el 12,8% de les altes de la ciutat, a l'igual que concentra el 6,4% del total de places d'aparcament.

El percentatge de població que utilitza noves tecnologies augmenta el 2018 en tots els casos, si bé l'ús d'internet i telèfon mòbil es situa al voltant dels valors mitjans i, en canvi, la utilització del correu electrònic es situa per sota i l'ús de xarxes socials per sobre.

L'any 2017 s'incrementa lleugerament el nombre de punts de connexió del servei Barcelona Wifi (+2,4%) i el districte concentra l'11% del total de la ciutat.

Població	Activitat econòmica	Treball	Habitatge i territori	Formació i educació	Cultura i esports	Serveis socials	Transports i comunicacions	Seguretat	Fitxa tècnica			
SEGURETAT CIUTADANA			2012	2013	2014	2015	2016	2017	2018	% var. Interanual última dada	Darrera dada disponible	Pes Dte./Ciutat o Valor BCN
Índex de victimització (1)			26,5	21,5	26,5	-	27,8	24,7		-3,1*	2017	Bcn = 25,6
Índex de denúncia (1)			35,7	58,7	16,9	-	21,6	22,6		1,0*	2017	Bcn = 22,4
Puntuació del nivell de seguretat del seu barri (0-10) (1)			5,8	5,8	5,9	6,0	-	6,1	6,2	0,1*	2018	Bcn = 6,4
Puntuació del nivell de seguretat de la ciutat (0-10) (1)			5,6	5,6	5,8	6,1	-	6,1	6,1	0,0*	2018	Bcn = 6,2
Serveis del cos de bombers			2.458	2.108	2.303	2.269	2.600	2.786	2.985	7,1%	2018	14,9%
Denúncies per infraccions administratives (GUB)				15.013	13.076	9.910	8.988	7.805		-13,2%	2017	7,4%
Infraccions de l'ordenança de convivència / 100 hab			4,8	6,3	6,2	4,3	3,8	3,6		-0,2*	2017	Bcn = 6,7
Incidents per degradació de l'espai públic / 1000 hab			2,0	1,5	1,9	1,8	2,0	2,3		0,3*	2017	Bcn = 2,0
Incidents en la convivència veïnal / 1000 hab			27,3	24,9	21,7	21,1	22,3	23,2		0,9*	2017	Bcn = 23,8
Incidents per activitats molestes a l'espai públic / 1000 hab			26,3	22,8	23,9	23,8	27,0	28,1		1,2*	2017	Bcn = 26,9
Incidents per activitats indegudes a l'espai públic / 1000 hab			4,4	4,3	3,7	4,2	3,8	4,5		0,7*	2017	Bcn = 5,1
Infraccions penals conegudes per la policia / 100 hab			11,1	11,1	11,1	11,3	n.d.	n.d.		0,2*	2015	Bcn = 10,9
Delictes i faltes contra el patrimoni / 100 hab			9,8	9,7	9,7	10,0	n.d.	n.d.		0,3*	2015	Bcn = 9,7
Total fets coneguts pels Mossos d'Esquadra			20.996	19.855	19.724	20.085	18.984	20.219		6,5%	2017	10,8%
% Robatoris, furts i faltes contra el patrimoni			85,7%	84,8%	83,2%	79,9%	74,2%	75,1%		0,9*	2017	Bcn = 77,3%

(1) L'edició 2016 de l'Enquesta de Victimització no és representativa a nivell de Districte.

L'índex de victimització es redueix més de tres punts el 2017, i es situa per sota de la mitjana de Barcelona, mentre que l'índex de denúncia augmenta un punt i és molt semblant a la mitjana de ciutat. Els ciutadans del districte puntuen amb un 6,2 el nivell de seguretat del seu barri, valor inferior a la mitjana de Barcelona, i similar a la percepció del nivell de seguretat de la ciutat en conjunt (6,1). El cos de bombers ha realitzat prop de 3.000 serveis el 2018, un 7,1% més que un any enrere, essent el segon districte on més ha intervingut (prop del 15% del total de la ciutat). Les denúncies per infraccions administratives disminueixen més d'un 13%, i dels indicadors relatius a la seguretat ciutadana, destaquen les infraccions de l'ordenança de convivència, per sota del valor de la ciutat, i en sentit contrari, els incidents per activitats molestes a l'espai públic, que es situen per sobre. Els fets coneguts pel Mossos d'Esquadra augmenten un 6,5%, un 75% dels quals corresponen a robatoris, furts i faltes contra el patrimoni.

Població	Activitat econòmica	Treball	Habitatge i territori	Formació i educació	Cultura i esports	Serveis socials	Transports i comunicacions	Seguretat	Fitxa tècnica
----------	---------------------	---------	-----------------------	---------------------	-------------------	-----------------	----------------------------	-----------	---------------

Indicador	Definició	Unitat	Periodicitat	Font
POBLACIÓ				
Població (valor absolut)	Persones empadronades		Anual	
Densitat neta (hab/hectàrea)	Habitants/superfície residencial		Anual	
Estructura d'edats	Edat any a any de la població		Anual	
% grup 0-3 anys	Població de 0 a 3 anys/total població		Anual	
% grup 0-15 anys	Població de 0 a 15 anys/total població		Anual	Des de 2016, lectura Padró Municipal d'Habitants a 1 de gener. Pels anys anteriors, lectura a 30 de juny. Departament d'Estadística
% grup 16-64 anys	Població de 16 a 64 anys/total població		Anual	
% grup 65 i més anys	Població de 65 anys i més/total població		Anual	
Població major de 75 anys (valor absolut)	Població de 75 anys i més		Anual	
% més 65 anys sols	Població de 65 anys i més que viu sola/població total de 65 anys i més		Anual	
% més 75 anys que viuen sols	Població de 75 anys i més que viu sola/població total de 75 anys i més		Anual	
Índex envelliment	(Població de 65 anys i més/població de 0 a 15 anys)*100		Anual	
Índex sobreenvelliment	(Població de 75 anys i més/població 65 anys i més)*100		Anual	
Índex de dependència demogràfica	(Població de 0 a 15 anys i de 65 anys i més/població de 16 a 64 anys)*100		Anual	
Taxa natalitat ‰	(Naixements/total població)*1000		Anual	
Taxa mortalitat ‰	(Defuncions/total població)*1000		Anual	Moviments Demog. DE
Esperança de vida	Nombre mitjà d'anys que viuria cada nascut si la mortalitat no canviés		Anual	Agència Salut Pública
Nombre d'estrangers (valor absolut)	Població empadronada de nacionalitat estrangera		Anual	Lectura Padró a gener de cada any
% estrangers	Població nacionalitat estrangera/total població		Anual	
Principals nacionalitats	Tres nacionalitats més nombroses		Anual	
Nombre de domicilis	Domicilis amb persones empadronades		Anual	Des de 2016, Padró a 1 gener (per anys anteriors, 30 juny)
Ocupació mitjana (persones per domicili)	Població/nombre de domicilis		Anual	
% domicilis amb un adult	Domicilis amb un adult i un o més menors/total domicilis		Anual	

Població	Activitat econòmica	Treball	Habitatge i territori	Formació i educació	Cultura i esports	Serveis socials	Transports i comunicacions	Seguretat	Fitxa tècnica
----------	---------------------	---------	-----------------------	---------------------	-------------------	-----------------	----------------------------	-----------	---------------

Indicador	Definició	Unitat	Periodicitat	Font
ACTIVITAT ECONÒMICA				
Índex de renda de la població (Barcelona=100)	Nivell mitjà de renda familiar disponible dels habitants del districte en relació amb la mitjana de Barcelona (Índex 100).	Índex (BCN=100)	Annual	Barcelona Economia GTP
Nombre d'establiments hotelers, hotels-apartament i pensions	Nombre d'establiments hotelers, hotels-apartament i pensions al districte		Annual	Cens d'establiments d'allotjament turístic.
Nombre places hoteleres	Nombre places hoteleres		Annual	Cens d'establiments d'allotjament turístic.
% establiments hotelers de gran luxe, 5 i 4 estrelles	% d'hotels de més categoria sobre l'oferta d'allotjament	%	Annual	Cens d'establiments d'allotjament turístic.
Nombre d'habitatges d'ús turístic	Nombre d'habitatges d'ús turístic		Annual	Cens d'establiments d'allotjament turístic.
Nombre de places d'habitatges d'ús turístic	Nombre de places d'habitatges d'ús turístic		Annual	Cens d'establiments d'allotjament turístic.
Superfície cadastral destinada a activitat (m2)	Valor absolut d'acord amb la base de Dades de l'Impost sobre béns immobles	m2	Annual	Base dades IBI. IMH
Estructura per usos (%): Comerç	% de superfície destinada a Comerç	m2	Annual	Base dades IBI. IMH
Indústria	% de superfície destinada a Indústria	m2	Annual	Base dades IBI. IMH
Oficines	% de superfície destinada a Oficines	m2	Annual	Base dades IBI. IMH
Ensenyament	% de superfície destinada a Ensenyament	m2	Annual	Base dades IBI. IMH
Sanitat	% de superfície destinada a Sanitat	m2	Annual	Base dades IBI. IMH
Turisme i Hoteleria	% de superfície destinada a Turisme i Hoteleria	m2	Annual	Base dades IBI. IMH
Esportiu	% de superfície destinada a Espectacles	m2	Annual	Base dades IBI. IMH
Espectacles	% de superfície destinada a Esports	m2	Annual	Base dades IBI. IMH
Altres	% de superfície destinada a altres activitats	m2	Annual	Base dades IBI. IMH
Grau de satisfacció dels establiments del comerç respecte a la marxa del negoci comercial del districte (entre 1 i 5)	Enquesta als comerciants del districte sobre la marxa del negoci	Valors d'1 a 5	Trimestral	Enquesta d'Activitat del Comerç
Evolució previsible del negoci els propers 2 anys als establiments comercials del districte (% d'estab. que preveu augment)	Enquesta als comerciants del districte sobre la marxa del negoci	%	Trimestral	Enquesta d'Activitat del Comerç
MERCAT DE TREBALL				
Atur registrat	Persones inscrites com aturades al SCC		Mensual	Empresa i Ocupació
Perfil de l'atur registrat:				
Sexe (homes/dones)	(Homes/dones aturats)/total aturats*100		Mensual	Dp. Empresa i Ocupació (estimació del DE)
% d'estrangers	(estrangers aturats)/total aturats*100		Mensual	
Edat (<29 anys/30-44 anys/45 i més anys)	(aturats <29 anys/30-44 anys/45 anys i més)/total aturats*100		Mensual	
Pes de l'atur registrat	(% aturats/població 16-64)		Mensual	(estimació del DE)
Pes de l'atur de llarga durada/total d'atur registrat	Estimació de la proporció d'aturats de llarga durada (més de 12 mesos) sobre el total d'aturats registrats		Mensual	(estimació DE)
% residents al districte que treballen al districte			Annual	Enquesta Serveis M.
% residents al districte que treballen a resta de Barcelona			Annual	Enquesta Serveis M.
% residents al districte que treballen fora de Barcelona			Annual	Enquesta Serveis M.
% residents a Barcelona que treballen al districte			Annual	Enquesta Serveis M.

Població	Activitat econòmica	Treball	Habitatge i territori	Formació i educació	Cultura i esports	Serveis socials	Transports i comunicacions	Seguretat	Fitxa tècnica
----------	---------------------	---------	-----------------------	---------------------	-------------------	-----------------	----------------------------	-----------	---------------

Indicador	Definició	Unitat	Periodicitat	Font
MERCAT IMMOBILIARI				
Llicències d'obres per tipologia (%)	Sostre previst en m2 a les llicències d'obres per tipologia (%)		Trimestral	DE
residencial	Sostre previst en m2 a les llicències d'obres per tipologia (%)		Trimestral	DE
aparcaments	Sostre previst en m2 a les llicències d'obres per tipologia (%)		Trimestral	DE
equipaments	Sostre previst en m2 a les llicències d'obres per tipologia (%)		Trimestral	DE
oficines	Sostre previst en m2 a les llicències d'obres per tipologia (%)		Trimestral	DE
comerç	Sostre previst en m2 a les llicències d'obres per tipologia (%)		Trimestral	DE
Valor cadastral locals	Mitjana valors unitaris (valor cadastral total en € per m2 dels locals)		Anual	Institut Mpal. Hisenda
Locals cadastral	Nombre total de locals		Anual	Institut Mpal. Hisenda
% habitatge	(locals habitatge/total locals)*100		Anual	Institut Mpal. Hisenda
% comerç	(locals comerç/total locals)*100		Anual	Institut Mpal. Hisenda
% oficines	(locals oficines/total locals)*100		Anual	Institut Mpal. Hisenda
Superfície dels habitatges: de menys de 61 m2 (%)	nombre habitatges de menys 61m2/nombre habitatges	%	Anual	Base dades IBI. IMH
de més de 120 m2 (%)	nombre habitatges de més de 120m2/nombre habitatges	%	Anual	Base dades IBI. IMH
Antiguitat dels habitatges: construïts abans 1960 (%)	habitatges construïts abans de 1960/nombre habitatges	%	Anual	Base dades IBI. IMH
construïts entre 1960 i 1980 (%)	habitatges construïts entre 1960 i 1980/nombre habitatges	%	Anual	Base dades IBI. IMH
Habitatges iniciats	Projectes visats pel Col·legi d'Aparelladors		Trimestral	Secret.Habitatge.
Habitatges acabats	Certificats finals d'obra del Col·legi d'Aparelladors		Trimestral	Generalitat
Lloguer mitjà per superfície (€/m2/mes)	Preu mitjà del lloguer d'habitatge €/m2/mes (mitjana anual)	€/m2/mes	Trimestral	Secret.Habitatge.
Nombre de contractes de lloguer	Nombre de contractes realitzats durant l'any		Trimestral	Generalitat
Preu mitjà d'oferta de l'habitatge 2ª mà (€/m2)	Preu mitjà de venda €/m2 habitatge 2ª mà (4rt. Trimestre)	€/m2	Trimestral	Idealista.com
Esforz teòric d'accés a l'habitatge de 2ª mà	Preu habitatge 2ª mà/Renda Familiar Disponible	Anys	Anual	Barcelona Economia GTP
Nombre de compravendes d'habitatge registrades	Recompte d'habitatges inscrits al Registre de la Propietat		Trimestral	Registradors Propietat
Import mitjà de les compravendes (€/m2 construït)	Import mitjà de les compravendes inscrites al Registre	€/m2 construït	Trimestral	Registradors Propietat
TERRITORI i MEDI AMBIENT				
% superfície segons ús del sol				
Superfície de sòl ús residencial	(superfície sol d'ús residencial/total superfície)*100		Anual	
Superfície de sòl d'ús industrial i infraestructures	(superfície sol d'ús industrial i infraestructures/total superfície)*100		Anual	Informació de Base
Superfície de sòl d'ús equipament	(superfície sol d'ús equipament/total superfície)*100		Anual	Cartografia. IMI.
Superfície de voreres	m2 de voreres		Anual	
Superfície de zones amb prioritat de vianants	ha. De zones i carrers amb prioritat de vianants		Anual	
Parcs urbans	ha. De parcs urbans		Anual	
Verd urbà / hab.	Superfície verd urbà m2/total població		Anual	Direc. Serv. Espais Verds
Superfície de les àrees de jocs infantils (m2)	Superfície de les àrees de jocs infantils (m2)		Anual	
Àrees de jocs infantils	Unitats d'àrees de jocs infantils		Anual	
Nombre de fonts	Unitats de fonts públiques		Anual	Direc. Serv. Cicle de l'Aigua

Població	Activitat econòmica	Treball	Habitatge i territori	Formació i educació	Cultura i esports	Serveis socials	Transports i comunicacions	Seguretat	Fitxa tècnica
----------	---------------------	---------	-----------------------	---------------------	-------------------	-----------------	----------------------------	-----------	---------------

Indicador	Definició	Unitat	Periodicitat	Font
FORMACIÓ I EDUCACIÓ				
Nombre escoles bressol i llars públiques	Nombre escoles bressol i llars públiques		Anual	Consorti d'Educació
Nombre escoles públiques d'infantil i primària	Nombre escoles públiques d'infantil i primària		Anual	Consorti d'Educació
Nombre d'instituts de secundària i CF públics	Nombre d'instituts de secundària i cicles formatius públics		Anual	Consorti d'Educació
Centres privats concertats (infantil, primària i secundària)	Des del curs 2013-14 no s'inclouen les llars d'infants subvencionades		Anual	Consorti d'Educació
Alumnes escoles bressols i llars públiques (0-3 anys)	Alumnes escoles bressols i llars públiques (0-3 anys)		Anual	Consorti d'Educació
Alumnes llars d'infants concertades i privades (0-3 anys)	Alumnes llars d'infants concertades i privades (0-3 anys)		Anual	Consorti d'Educació
Alumnes 3-16 anys centres públics	Alumnes 3-16 anys centres públics		Anual	Consorti d'Educació
Alumnes 3-16 anys centres concertats i privats	Alumnes 3-16 anys centres concertats i privats		Anual	Consorti d'Educació
% Alumnes graduats/avaluats al finalitzar 4rt.ESO	(Alumnat que obté títol en finalitzar 4rt.d'ESO/avaluats)*100	%	Anual	Consorti d'Educació
% Alumnes que no superen el nivell de competències de 4rt. ESO a anglès	Alumnes que no superen el nivell baix a la prova de competències bàsiques de 4t ESO en anglès o matemàtiques	%	Anual	Consorti d'Educació
% Alumnes que no superen el nivell de competències de 4rt. ESO a matemàtiques	ESO en anglès o matemàtiques		Anual	Consorti d'Educació
% Alumnat estranger/total alumnat infantil, primària i ESO centres públics	(Alumnat estranger / total alumnat)*100 centres públics	%	Anual	Consorti d'Educació
centres concertats i privats	(Alumnat estranger / total alumnat)*100 concert. i privats	%	Anual	Consorti d'Educació
% Alumnat de 3-16 anys que estudia al mateix districte que resideix	% Alumnes escolaritzats al districte on viuen / escolars residents	%	Anual	Consorti d'Educació
% Alumnat de 3-16 anys que estudia a un altre districte	% Alumnes escolaritzats a un altre districte / escolars residents	%	Anual	Consorti d'Educació
% Alumnat de 3-16 anys que estudia fora de BCN	% Alumnes escolaritzats fora de Barcelona / escolars residents	%	Anual	Consorti d'Educació
Alumnes batxillerat centres públics	Alumnes batxillerat centres públics		Anual	Consorti d'Educació
Alumnes batxillerat centres concertats i privats	Alumnes batxillerat centres concertats i privats		Anual	Consorti d'Educació
Alumnes Formació Professional centres públics	Alumnes Cicles Formatius Grau Mitjà i Superior centres públics		Anual	Consorti d'Educació
Alumnes Formació Professional centres concertats i privats	Alumnes Cicles Formatius Grau Mitjà i Superior centres concertats i privats		Anual	Consorti d'Educació
Nivell d'estudis	Nivell d'estudis de la població de 16 anys i més		Anual	Padró 30 de juny DE
% població sense estudis	Població sense estudis/població de 16 anys i més	%	Anual	Padró 30 de juny DE
% estudis obligatoris	Població estudis fins ESO/població de 16 anys i més	%	Anual	Padró 30 de juny DE
% batxiller superior, CFGM	Població estudis batxillerat i CFGM/població de 16 anys i més	%	Anual	Padró 30 de juny DE
% estudis universitaris i CFGS	Població estudis universitaris i CFGS/població 16 anys i més	%	Anual	Padró 30 de juny DE
CULTURA				
Visites biblioteques públiques	Nombre de visites a les biblioteques de la xarxa pública		Mensual	SICUB
Visitants museus municipals i consorciats	Nombre de visitants museus municipals i consorciats		Mensual	SICUB
Visitants museus públics no municipals	Nombre de visitants museus públics no municipals		Anual	SICUB
Visitants museus privats	Nombre de visitants museus privats		Anual	SICUB
Visitants espais interès arquitectònic	Nombre de visitants espais d'interès arquitectònic		Anual	SICUB
Centres Cívics				
Assistents a les activitats de difusió cultural	Nombre d'assistents a les activitats de difusió cultural		Anual	SICUB
Inscripcions a les activitats de formació	Nombre d'inscrits a les activitats formatives		Anual	SICUB
Fabriques de Creació				
Participants a les activitats de difusió	Nombre de participants a les activitats de difusió cultural		Anual	SICUB
Espais esportius en instal·lacions públiques	Nombre d'espais esportius en instal·lacions públiques		Anual	DE
Instal·lacions esportives municipals amb abonats	Nombre d'instal·lacions esportives municipals amb abonats		Anual	DE
Abonats a instal·lacions esportives municipals	Nombre d'abonats a instal·lacions esportives municipals		Anual	DE

Població	Activitat econòmica	Treball	Habitatge i territori	Formació i educació	Cultura i esports	Serveis socials	Transports i comunicacions	Seguretat	Fitxa tècnica
----------	---------------------	---------	-----------------------	---------------------	-------------------	-----------------	----------------------------	-----------	---------------

Indicador	Definició	Unitat	Periodicitat	Font
SERVEIS SOCIALS				
Població de 85 i més anys que viu sola	Nombre de persones de 85 i més anys que viuen soles		Anual	Dep. Estadística
Població amb discapacitat reconeguda	amb més del 33% de discapacitat reconeguda		Anual	Dep. Recerca i Coneixement. Àrea de Drets Socials
Persones usuàries de la Targeta Rosa	Persones amb 60 anys o més que tenen la Targeta Rosa		Anual	Dep. Estadística
Nombre de PIRMI per districte			Anual	Dep. Recerca i Coneixement. Àrea de Drets Socials
Nombre d'expedients	Expedients en actiu al final del període		Anual	
Nombre de beneficiaris	Beneficiaris Renda Mínima d'Inserció		Anual	
Persones ateses als centres de Serveis Socials	Persones diferents ateses des d'inici d'any		Mensual	Dep. Recerca i Coneixement. Àrea de Drets Socials
Persones usuàries amb algun servei de SAD	Nombre d'usuaris de serveis d'atenció domiciliària		Mensual	
Persones ateses amb teleassistència	Nombre persones ateses		Mensual	
Menors atesos pels EAIA	Nombre de menors atesos pels Equips d'Atenció a Infància		Mensual	Dep. Recerca i Coneixement
Places residències gent gran (públiques, socials, mercantils)	Nombre de places en residències		Anual	
RELACIÓ AMB LA CIUTADANIA				
Atencions presencials OAC	nombre d'atencions a les oficines d'atenció al ciutadà			
% Participació a les eleccions municipals	(nombre votants/nombre d'electors)*100		Convocatòria	Ministerio del Interior
Percepció ciutadana				
satisfacció de viure al barri	0 = gens satisfet; 10 = molt satisfet	valor 0 - 10	Anual	Enquesta Serveis Municipals (població de 18 i més anys)
principals problemes del barri	problemes més greus del barri a cada districte i en el conjunt de Bcn		Anual	

Població	Activitat econòmica	Treball	Habitatge i territori	Formació i educació	Cultura i esports	Serveis socials	Transports i comunicacions	Seguretat	Fitxa tècnica
----------	---------------------	---------	-----------------------	---------------------	-------------------	-----------------	----------------------------	-----------	---------------

Indicador	Definició	Unitat	Periodicitat	Font
TRANSPORTS I COMUNICACIONS				
Nombre d'accidents	Nombre d'accidents de trànsit		Anual	Guàrdia Urbana
Turismes / 1000 hab	(Turismes/total població)*1000	%	Anual	Cens Vehicles i Població oficial INE
% turismes > 10 anys	(turismes>10 anys/total turismes)*100	%	Anual	oficial INE
Motos i ciclomotors / 1000 hab	(Motos i ciclomotors/total població)*1000	%	Anual	Cens Vehicles i Població oficial INE
% motos >10 anys	(motos>10 anys/total motos)*100	%	Anual	oficial INE
Matriculacions de turismes	Altes de matriculació de turismes		Anual	Cens Vehicles
Places aparcaments subterranis municipals	Nombre de places d'aparcament		Anual	Dir. Serv. Mobilitat. Ajuntament
% població que usa internet	% ús internet a les llars als darrers 30 dies	%	Anual	Enquesta Serveis Municipals
% població que usa correu electrònic	% ús correu electrònic a les llars als darrers 30 dies	%	Anual	Enquesta Serveis Municipals
% població connectada a xarxes socials	% ús xarxes socials a les llars als darrers 30 dies	%	Anual	Enquesta Serveis Municipals
% població que usa telèfon mòbil	% ús telèfon mòbil a les llars als darrers 30 dies	%	Anual	Enquesta Serveis Municipals
Punts de connexió del servei Barcelona Wifi	Nombre de punts de connexió		Anual	Dir. ciutats intel·ligents i telecom. IMI
SEGURETAT CIUTADANA				
Índex de victimització	% persones enquestades víctimes d'un delicte l'any anterior		Anual	Enquesta de Victimització univers: població resident de 16 i més anys
Índex de denúncia	% fets delictius que diuen haver denunciat les persones que han estat víctimes d'un delicte l'any anterior segons l'enquesta		Anual	
Puntuació del nivell de seguretat del seu barri	percepció de l'entrevistat en l'any en curs	mitjana 0-10	Anual	Serv. Extinció, Incendis i Salvament.
Puntuació del nivell de seguretat de la ciutat	percepció de l'entrevistat en l'any en curs	mitjana 0-10	Anual	
Serveis del cos de bombers	Nombre serveis prestats pel cos de bombers		Anual	Àrea de Seguretat i Previsió
Denúncies per infraccions administratives (GUB)	Denúncies per infraccions d'ordenances (GUB)		Anual	Gerència de Seguretat i Previsió
Infraccions de l'ordenança de convivència / 100hab	(infraccions/total població)*100	%	Anual	
Incidents per degradació de l'espai públic / 1000 hab	(incidents/total població)*1000	%	Anual	Direcció General de la Policia de la Generalitat de Catalunya
Incidents en la convivència veïnal / 1000 hab	(incidents/total població)*1000	%	Anual	
Incidents per activitats molestes a l'espai públic / 1000 hab	(incidents/total població)*1000	%	Anual	Direcció General de la Policia de la Generalitat de Catalunya
Infraccions penals conegudes per la policia / 100 hab	(infraccions/total població)*100	%	Anual	
Delictes i faltes contra el patrimoni / 100 hab	(delictes i faltes/total població)*100	%	Anual	Direcció General de la Policia de la Generalitat de Catalunya
Total fets coneguts pels Mossos d'Esquadra	Total de fets coneguts per la policia de la Generalitat		Anual	
% Robatoris, furts i faltes contra el patrimoni	Furts, robatoris i faltes contra el patrimoni / total fets coneguts pel Mossos d'Esquadra	%	Anual	

Les Corts

Juliol 2019



Les Corts

Amb poc més de 82.000 habitants, el districte de Les Corts representa tan sols el **5% de la població** de la ciutat, amb una densitat neta inferior a la mitjana.

Més d'una quarta part de la població és gent gran (> 65 anys), el percentatge més alt de la ciutat, però l'índex de solitud d'aquest col·lectiu és el més baix. L'**esperança de vida també és la més alta** i les taxes de natalitat i mortalitat són inferiors a la mitjana. El pes de la **població estrangera** és un dels més baixos de tots els districtes, amb predomini de nacionalitats de la UE i xinesos.

És un districte amb un **nivell de renda alt i un elevat nivell d'estudis de la població** (≥ 16 anys), on més del 43% té estudis universitaris o cicles formatius de grau superior.

La superfície destinada a activitat presenta una especialització relativa en **ensenyament, oficines i instal·lacions esportives**, però al districte només hi ha un complex esportiu municipal. Amb tot, la satisfacció dels residents de viure a algun dels barris del districte és la més alta de Barcelona (8,3 sobre 10).



Població	Activitat econòmica	Treball	Habitatge i territori	Formació i educació	Cultura i esports	Serveis socials	Transports i comunicacions	Seguretat	Fitxa tècnica			
POBLACIÓ I LLARS			2012	2013	2014	2015	2016	2017	2018	% var. interanual última dada	Darrera dada disponible	Pes Dte./Ciutat o Valor BCN
Població (valor absolut)			82.238	81.570	81.610	81.694	81.708	82.201	82.182	0,0%	gen-18	5,0%
Homes			38.474	38.117	38.049	38.021	38.103	38.278	38.129	-0,4%	gen-18	4,9%
Dones			43.764	43.453	43.561	43.673	43.605	43.923	44.053	0,3%	gen-18	5,1%
Densitat neta (habitants/hectàrea residencial)			460	456	456	453	453	456	461	1,1%	2018	Bcn = 593
Estructura d'edats												
% grup 0-3 anys			3,2%	3,2%	3,3%	3,3%	3,3%	3,3%	3,3%	0,0*	gen-18	Bcn = 3,3
% grup 0-15 anys			12,6%	12,9%	12,9%	13,2%	13,3%	13,4%	13,5%	0,1*	gen-18	Bcn = 13,5
% grup 16-64 anys			64,0%	63,0%	62,4%	61,7%	61,4%	61,1%	60,7%	-0,5*	gen-18	Bcn = 65,1
% grup 65 i més anys			23,4%	24,1%	24,7%	25,1%	25,3%	25,5%	25,8%	0,3*	gen-18	Bcn = 21,5
Població de 75 i més anys (valor absolut)			9.863	9.920	9.866	10.047	10.180	10.295	10.438	1,4%	gen-18	5,7%
% 65 i més anys que viuen sols			22,6%	23,0%	22,9%	23,0%	22,9%	22,9%	23,0%	0,1*	gen-18	Bcn = 25,8
% 75 i més anys que viuen sols			28,1%	28,8%	29,3%	29,4%	29,2%	28,7%	28,7%	0,0*	gen-18	Bcn = 31,4
Homes			14,1%	14,6%	15,1%	15,8%	15,6%	15,2%	15,1%	-0,1*	gen-18	Bcn = 17,1
Dones			37,0%	37,9%	38,4%	38,2%	38,1%	37,7%	37,7%	0,0*	gen-18	Bcn = 39,7
Índex envelliment			184,8	187,0	190,5	190,3	190,4	190,3	190,6	0,2*	gen-18	Bcn = 159,4
Índex sobreenvelliment			51,3	50,5	49,0	49,0	49,2	49,2	49,3	0,1*	gen-18	Bcn = 52,7
Índex de dependència demogràfica			56,3	58,6	60,3	62,1	62,9	63,6	64,8	1,2*	gen-18	Bcn = 53,6
Taxa natalitat ‰			7,4‰	7,2‰	7,4‰	8,1‰	7,7‰	7,9‰	7,9‰	0,1*	2017	Bcn = 8,3
Taxa mortalitat ‰			9,0‰	8,7‰	9,1‰	9,4‰	9,3‰	9,3‰	9,3‰	0,0*	2017	Bcn = 9,6
Esperança de vida			84,7	86,2	85,9	85,7	85,3	85,3	85,3	-0,4*	2016	Bcn = 84,2
Homes			81,9	83,2	83,3	83,8	83,0	83,0	83,0	-0,8*	2016	Bcn = 81,2
Dones			87,1	88,9	88,2	87,3	87,3	87,3	87,3	0,0*	2016	Bcn = 86,9
Nombre d'estrangers (valor absolut) (1)			9.407	9.348	8.829	8.726	9.128	9.927	10.347	4,2%	gen-18	3,4%
% estrangers (s/població) (1)			11,6	11,5	10,9	10,8	11,2	12,1	12,6	0,5*	gen-18	Bcn = 18,5
Principals nacionalitats (1)			Itàlia, França, Colòmbia	Itàlia, França, Colòmbia	Itàlia, França, Xina	Itàlia, França, Xina	Itàlia, França, Xina	Itàlia, Xina, França	Itàlia, França, Xina		gen-18	Itàlia, Xina, Pakistan
Nombre de domicilis			33.122	32.906	32.872	32.888	32.771	33.004	33.060	0,2%	gen-18	5,0%
Ocupació mitjana (persones per domicili)			2,5	2,5	2,5	2,5	2,5	2,5	2,5	0,0*	gen-18	Bcn = 2,5
% domicilis amb un adult i un o més menors (2)			2,6%	2,5%	2,4%	2,4%	2,9%	3,0%	3,1%	0,1*	gen-18	Bcn = 3,0

* Variació en punts percentuals o diferència de valors

(1) A partir de 2016, els residents sense domicili fix (SDF) s'han distribuït als districtes dels Centres de Serveis Socials de l'Ajuntament - un per districte- on estan adscrits.

(2) Des de 2016, domicilis amb un adult de 18 anys i més, i un o més menors de 18. Per anys anteriors, domicilis amb un adult de 16 anys i més, i un o més menors.

Les Corts és el districte que concentra la menor proporció de població de la ciutat, només el 5%. És un districte amb una baixa densitat neta, molt per sota de la mitjana de la ciutat.

L'estructura d'edats presenta una població relativament més envellida, amb més d'una quarta part de la població dins de la franja de 65 i més anys (25,8%), el percentatge més alt dels deu districtes i més de quatre punts per sobre de la mitjana de ciutat. En sentit contrari, presenta el pes relatiu més baix del grup en edat de treballar (60,7%), mentre que la proporció de nens i joves fins a 15 anys és igual a la mitjana. Això explica que l'índex d'envelliment sigui el més elevat de la ciutat, en canvi, l'índex de solitud de les persones de 65 i més anys (23%) és el més baix, a l'igual que el cas dels de 75 anys en endavant.

Les taxes de natalitat i mortalitat es mantenen estables i es situen lleugerament per sota de la mitjana. L'esperança de vida segueix essent la més alta de la ciutat, tant en general com en el cas dels homes, mentre que en el cas de les dones només es supera per Nou Barris. La proporció de població estrangera és, juntament amb la de Sarrià-Sant Gervasi, la més reduïda de Barcelona (12,6%), prop de sis punts per sota del valor de la ciutat, essent les principals nacionalitats les d'Itàlia, França i Xina.

Població	Activitat econòmica	Treball	Habitatge i territori	Formació i educació	Cultura i esports	Serveis socials	Transports i comunicacions	Seguretat	Fitxa tècnica			
ACTIVITAT ECONÒMICA			2012	2013	2014	2015	2016	2017	2018	% var. interanual última dada	Darrera dada disponible	Pes Dte./Ciutat o Valor BCN
Índex de renda de la població (Barcelona=100)			139,7	140,3	139,7	138,3	136,0	137,3		1,3*	2017	Bcn = 100
Nombre d'establiments hotelers, hotels-apartament i pensions ⁽¹⁾			23	22	22	22	22	22	22	0,0%	2018	3,1%
Nombre de places d'hotels, hotels-apartaments i pensions			6.149	6.180	6.139	6.163	6.169	6.169	6.167	0,0%	2018	7,9%
% establiments hotelers de gran luxe, 5 i 4 estrelles			56,5%	59,1%	63,6%	63,6%	63,6%	63,6%	63,6%	0,0*	2018	Bcn = 28,2%
Nombre d'habitatges d'ús turístic						215	266	266	266	0,0%	2018	2,8%
Nombre de places d'habitatges d'ús turístic							1.605	1.605	1.601	-0,2%	2018	2,7%
Superfície cadastral destinada a activitat (m2) (2)			3.017.870	3.016.682	3.045.825	3.039.469	3.052.337	2.954.501	3.022.347	2,3%	2018	8,3%
Estructura per usos (%) (2): Comerç			16,3%	16,3%	16,0%	16,1%	16,1%	16,7%	15,4%	-1,3*	2018	Bcn = 23,0%
Indústria/Magatzems			14,4%	14,3%	13,9%	13,8%	13,6%	14,0%	13,3%	-0,7*	2018	Bcn = 27,2%
Oficines			20,2%	20,2%	20,0%	20,0%	19,9%	20,5%	20,7%	0,2*	2018	Bcn = 17,6%
Ensenyament			21,3%	21,3%	22,1%	22,1%	22,0%	22,8%	22,8%	0,0*	2018	Bcn = 10,3%
Sanitat			4,7%	4,8%	4,7%	4,7%	4,9%	5,3%	5,7%	0,4*	2018	Bcn = 5,4%
Turisme i Hoteleria			7,9%	7,9%	8,1%	8,2%	8,1%	8,3%	8,7%	0,3*	2018	Bcn = 9,4%
Esportiu			11,1%	11,1%	11,1%	11,1%	11,3%	11,7%	11,8%	0,0*	2018	Bcn = 4,5%
Espectacles			0,2%	0,2%	0,2%	0,2%	0,2%	0,2%	0,3%	0,1*	2018	Bcn = 1,7%
Altres			3,9%	3,9%	3,9%	3,9%	3,9%	0,4%	1,3%	1,0*	2018	Bcn = 1,0%
Grau de satisfacció dels establiments del comerç respecte a la marxa del negoci comercial (entre 1 i 5)			2,3	2,3	2,7	2,8	3,0	3,3	3,4	0,1*	2018	Bcn = 3,0
Evolució previsible del negoci els propers 2 anys als establiments comercials (% d'estab. que preveu augment)			22,6%	8,5%	33,9%	42,4%	45,0%	44,6%	42,7%	-1,8*	2018	Bcn = 30,4%

* Variació en punts percentuals o diferència de valors

(1) A partir de 2016 l'oferta d'allotjament turístic prové del Cens d'Allotjament Turístic (CEAT) de l'Ajuntament de Barcelona. Per a anys anteriors, Direcció General de Turisme, Generalitat de Catalunya.

(2) Les dades de l'any 2018 no són comparables amb anys anteriors. Coincideixen la Revisió Cadastral, la Nova Ponència i s'amplia l'explotació cadastral als locals segons ús i destinació principal, quan anteriorment només s'explotava segons ús del càrrec. A partir del 2018, l'apartat Indústria, inclou també els magatzems.

L'índex de renda augmenta lleugerament el 2017 al districte de Les Corts, i es manté un 37% superior a la mitjana de Barcelona, el segon valor més alt dels deu districtes. El barri de Pedralbes és el que presenta el major índex de tota la ciutat (248,8).

El nombre d'establiments hotelers representa només el 3,1% del total de la ciutat, però suposen el 8% de les places. Es tracta fonamentalment d'una oferta hotelera de categoria alta (un 63,6% del total), molt per sobre de la mitjana (28,2%). En canvi, el nombre de places d'habitatges d'ús turístic representa només el 2,7% del total de la ciutat.

La tipologia d'activitat segons superfície cadastral mostra una forta especialització relativa del districte en ensenyament (22,8%), especialment universitari, i també en oficines (20,7%) i instal·lacions esportives (11,8%), amb percentatges superiors a la mitjana de Barcelona. També és important al districte el pes del comerç (15,4%), tot i ser inferior al del conjunt de la ciutat.

Les enquestes sobre activitat comercial mostren una lleugera davallada de les perspectives de facturació del comerç i un augment del grau de satisfacció respecte a la marxa del negoci, ambdós situats per sobre del valor del conjunt de la ciutat.

Població	Activitat econòmica	Treball	Habitatge i territori	Formació i educació	Cultura i esports	Serveis socials	Transports i comunicacions	Seguretat	Fitxa tècnica			
MERCAT DE TREBALL			2012	2013	2014	2015	2016	2017	2018	% var. interanual última dada	Darrera dada disponible	Pes Dte./Ciutat o Valor BCN
Atur registrat			4.444	4.284	3.960	3.518	3.075	2.823	2.742	-2,9%	Des. 2018	4,0%
Perfil de l'atur registrat:												
% homes			47,7%	47,6%	46,5%	44,7%	44,5%	43,9%	43,5%	-0,4*	Des. 2018	Bcn = 45,8%
% dones			52,3%	52,4%	53,5%	55,3%	55,5%	56,1%	56,5%	0,4*	Des. 2018	Bcn = 54,2%
% estrangers			15,8%	14,7%	12,6%	12,5%	12,9%	13,9%	15,0%	1,1*	Des. 2018	Bcn = 20,5%
% edat <29 anys			13,9%	11,9%	11,8%	11,6%	11,5%	12,1%	13,3%	1,2*	Des. 2018	Bcn = 13,9%
% edat 30-44 anys			37,3%	35,7%	33,8%	33,2%	32,1%	31,6%	31,0%	-0,6*	Des. 2018	Bcn = 32,5%
% edat 45 i més anys			48,8%	52,4%	54,4%	55,2%	56,4%	56,3%	55,7%	-0,6*	Des. 2018	Bcn = 53,6%
Pes de l'atur registrat (% aturats/població 16-64)			8,4%	8,3%	7,8%	7,0%	6,1%	5,6%	5,5%	-0,1*	Des. 2018	Bcn = 6,5%
Pes de l'atur de llarga durada/total d'atur registrat (%)				40,9%	43,7%	41,7%	41,1%	38,5%	36,0%	-2,5*	Des. 2018	Bcn = 36,6%
% residents al districte que treballen al districte			27,3%	37,2%	37,1%	38,8%	35,5%	34,6%	32,8%	-1,8*	2018	Treballen a
% residents al districte que treballen a resta de Barcelona			47,9%	41,8%	37,6%	41,5%	38,6%	41,6%	41,3%	-0,3*	2018	Bcn = 78,8%
% residents al districte que treballen fora de Barcelona			24,9%	20,5%	25,3%	19,0%	25,1%	23,1%	25,9%	2,8*	2018	Treballen fora Bcn = 21,1%
% residents a Barcelona que treballen al districte			4,6%	5,5%	4,7%	5,3%	5,1%	5,0%	5,0%	0,0*	2018	Bcn = 78,8%

* Variació en punts percentuals o diferència de valors

L'atur registrar al districte de Les Corts es va reduir prop del 3% durant el 2018, una proporció que és la meitat de la mitjana de la ciutat (-6,0%). El pes de l'atur registrat estimat sobre la població de 16 a 64 anys, es manté en un 5,5%, un dels percentatges més baixos dels deu districtes, i un punt per sota de la mitjana de Barcelona (6,5%). Disminueix el pes de l'atur de llarga durada al districte (36,0%), que es situa per sota del conjunt de Barcelona (36,6%), mentre que la proporció de dones a l'atur (56,5%), és superior a la mitjana en més de dos punts.

El pes dels aturats estrangers sobre el total augmenta fins al 15%, per sobre del pes dels estrangers sobre el total de la població (12,6%), encara que es manté més de cinc punts per sota el valor de Barcelona. La proporció d'aturats de més de 45 anys (55,7%) és més alta que la mitjana, pel major pes relatiu d'aquest grup d'edat sobre el total de la població del districte (51,6%).

D'acord amb l'Enquesta de Serveis de 2018, un 32,8% dels residents a Les Corts que actualment treballen ho fan al mateix districte, però una proporció més alta treballa a la resta de Barcelona (41,3%), i un 25,9% ho fa fora de la ciutat. Per altra banda, al districte hi treballa el 5,0% dels residents de Barcelona.

Població	Activitat econòmica	Treball	Habitatge i territori	Formació i educació	Cultura i esports	Serveis socials	Transports i comunicacions	Seguretat	Fitxa tècnica			
MERCAT IMMOBILIARI			2012	2013	2014	2015	2016	2017	2018	% var. interanual última dada	Darrera dada disponible	Pes Dte./Ciutat o Valor BCN
Llicències d'obres: superfície aprovada per tipologia (m2)			32.798	24.087	41.017	40.851	17.040	138.021	26.955	-80,5%	2018	3,1%
estructura per ús (%), residencial			37,4%	8,7%	37,9%	47,6%	66,5%	12,8%	61,1%	48,3*	2018	Bcn =41,4%
aparcaments			15,4%	24,3%	20,5%	24,9%	4,1%	16,9%	3,4%	-13,5*	2018	Bcn =12,5%
equipaments			21,6%	63,1%	14,7%	15,9%	16,8%	28,0%	12,8%	-15,3*	2018	Bcn =9,2%
oficines			4,4%	0,0%	14,9%	1,9%	0,0%	0,2%	3,8%	3,6*	2018	Bcn =6,2%
comerç			4,0%	1,2%	7,0%	5,2%	1,6%	0,0%	16,6%	16,5*	2018	Bcn =9,2%
altres			17,3%	2,7%	4,9%	4,4%	10,9%	42,0%	2,4%	-39,6*	2018	Bcn =21,5%
Valor cadastral locals (€/m2)			790	791	870	956	957	954	1.137	19,1%	2018	Bcn = 947,3
Locals cadastrals			83.717	83.811	84.660	84.839	85.246	85.366	86.766	1,6%	2018	6,1%
% habitatge			48,5%	48,4%	48,0%	47,9%	47,9%	48,0%	47,0%	-0,9*	2018	Bcn =57,0%
% comerç			4,8%	4,8%	4,8%	4,7%	4,7%	4,7%	5,0%	0,2*	2018	Bcn =6,6%
% oficines			2,9%	2,9%	2,9%	2,8%	2,8%	2,8%	3,0%	0,2*	2018	Bcn =2,3%
Superfície dels habitatges: de fins a 60 m2 (%)			18,0%	17,8%	17,9%	17,9%	17,9%	17,9%	17,7%	-0,2*	2018	Bcn =30,2%
de més de 120 m2 (%)			15,4%	15,5%	15,6%	15,5%	15,5%	15,5%	15,6%	0,1*	2018	Bcn =8,4%
Antiguitat dels habitatges: construïts abans 1960 (%)			18,5%	18,1%	18,1%	18,0%	17,9%	17,8%	17,7%	-0,1*	2018	Bcn =36,7%
construïts entre 1960 i 1980 (%)			65,1%	65,2%	65,1%	65,2%	64,9%	64,7%	64,4%	-0,3*	2018	Bcn =46,6%
Habitatges iniciats			68	55	132	22	109	84	31	-63,1%	2018	1,4%
Habitatges acabats			14	21	93	86	119	38	28	-26,3%	2018	2,2%
Preu mitjà d'oferta habitatge 2ª mà (€/m2)			3.947	4.037	4.173	4.239	4.756	5.207	4.896	-6,0%	4rt.T.2018	Bcn = 4.344
Esforç teòric d'accés a l'habitatge de 2ª mà					5,2	5,1	5,0	6,4		1,4*	2017	Bcn = 6,1
Preu mitjà habitatge de lloguer (€/m2/mes)			11,62	11,18	11,01	11,97	13,17	14,22	14,52	2,1%	2018	Bcn = 13,42
Nombre de contractes de lloguer registrats			1.528	1.876	1.892	1.814	1.847	2.131	2.357	10,6%	2018	4,4%
Nombre de compravendes d'habitatge registrades				489	667	766	789	820	734	-10,5%	2018	5,3%
Import mitjà de les compravendes (€/m2 construït)				3.228	3.351	3.615	3.711	4.750	4.612	-2,9%	2018	Bcn = 3.995
TERRITORI I MEDI AMBIENT			2012	2013	2014	2015	2016	2017	2018	% var. interanual última dada	Darrera dada disponible	Pes Dte./Ciutat o Valor BCN
Superfície segons ús del sol												
% superfície de sòl ús residencial			29,8%	29,7%	29,8%	29,9%	30,0%	30,0%	29,6%	-0,3*	2018	Bcn =27,1%
% superfície de sòl d'ús industrial i infraestructures			0,2%	0,2%	0,2%	0,2%	0,2%	0,2%	0,2%	0,0*	2018	Bcn =13,7%
% superfície de sòl d'ús equipament			24,9%	24,9%	24,9%	24,9%	24,7%	24,9%	25,1%	0,2*	2018	Bcn =10,1%
Superfície de voreres (m2)			693.812	693.812	691.966	750.693	766.684	749.799	757.759	1,1%	2018	7,7%
Superfície de zones amb prioritat de vianants (ha)			2,2	2,2	2,5	2,5	2,5	2,7		9,3%	2017	2,2%
Parcs urbans (ha)			28,2	28,2	28,2	28,3	28,3	28,3	28,3	0,0%	2018	4,8%
M2 Verd urbà / hab.			9,2	9,6	9,7	9,6	9,6	9,6	9,6	0,0*	2018	Bcn = 7,1
Àrees de jocs infantils			40	42	42	43	46	44	45	2,3%	2018	5,2%
Superfície de les àrees de jocs infantils (m2)			n.d	n.d	n.d	n.d	n.d	8.702			2017	5,5%
Nombre de fonts			71	70	73	77	78	78	78	0,0%	2018	4,6%

* Variació en punts percentuals o diferència de valors

La superfície aprovada a les llicències d'obres es redueix un 80% el 2018 i suposa el 3,1% del total de la ciutat, amb un predomini de l'ús residencial (61%), comercial (16,6%) i d'equipaments (12,8%). El valor cadastral dels locals el 2018 augmenta un 19% i és el tercer més elevat de la ciutat, després de Sarrrià-Sant Gervasi i l'Eixample, un 20% per sobre del valor mitjà de Barcelona. Prop de la meitat dels locals cadastrals són habitatges (47%), deu punts menys que la mitjana, amb un parc caracteritzat per ser relativament més nou i de majors dimensions. El nombre d'habitatges iniciats al districte disminueix un 63% el 2018, i només representa l'1,4% del total de Barcelona. Els preus dels habitatges de compravenda de segona mà, disminueix un 6%, mentre que els de lloguer augmenten un 2,1% i són els segons més alts de la ciutat, després de l'Eixample. Els contractes de lloguer s'incrementen més d'un 10%, mentre que les compravendes es redueixen en una proporció similar. El districte compta amb un major pes relatiu de la superfície de sòl d'ús residencial (29,6%) i la superfície per a equipaments és la més elevada en termes relatius dels deu districtes (25%). La ràtio de verd urbà per habitant (9,6m2), és també més alta que la mitjana.

Població	Activitat econòmica	Treball	Habitatge i territori	Formació i educació	Cultura i esports	Serveis socials	Transports i comunicacions	Seguretat	Fitxa tècnica
----------	---------------------	---------	-----------------------	---------------------	-------------------	-----------------	----------------------------	-----------	---------------

FORMACIÓ I EDUCACIÓ	2012	2013	2014	2015	2016	2017	2018	% var. interanual última dada	Darrera dada disponible	Pes Dte./Ciutat o Valor BCN
Nombre escoles bressol i llars públiques	4	4	4	4	4	4	4	0,0%	curs 2017-18	3,9%
Nombre escoles públiques d'infantil i primària	7	7	7	7	7	8	8	14,3%	curs 2017-18	4,7%
Nombre d'instituts de secundària i CF públics	3	3	3	3	3	3	3	0,0%	curs 2017-18	3,8%
Centres privats concertats (infantil, primària i secundària)	11	11	11	11	11	11	11	0,0%	curs 2017-18	5,7%
Alumnes de 0-3 anys (1)	1.060	1.059	1.065	1.101	1.160	1.161	1.161	0,1%	curs 2017-18	6,4%
Alumnes escoles bressol i llars públiques (0-3 anys)	318	317	317	316	316	314	314	-0,6%	curs 2017-18	3,7%
Alumnes llars d'infants concertades i privades (0-3 anys)	742	742	748	785	844	847	847	0,4%	curs 2017-18	8,8%
Alumnes 3-16 anys (1)	13.964	13.958	13.859	14.018	13.942	13.935	13.935	-0,1%	curs 2017-18	7,8%
centres públics	3.681	3.699	3.744	3.836	3.893	3.956	3.956	1,6%	curs 2017-18	5,3%
centres concertats i privats	10.283	10.259	10.115	10.182	10.049	9.979	9.979	-0,7%	curs 2017-18	9,6%
% Alumnes graduats/avaluats al finalitzar 4rt.ESO	94,7%	93,4%	95,2%	94,3%	93,5%			-0,8*	curs 2016-17	Bcn =90,7%
% Alumnes que no superen el nivell de competències de 4rt. ESO a anglès				5,8%	3,7%			-2,1*	curs 2016-17	Bcn =10,6%
% Alumnes que no superen el nivell de competències de 4rt. ESO a matemàtiques				6,5%	7,9%			1,4*	curs 2016-17	Bcn =12,0%
% Alumnat estranger/total alumnat infantil, primària i ESO	5,3%	5,5%	6,2%	6,8%	7,1%	7,9%		0,8*	curs 2017-18	Bcn =14,2%
centres públics	9,6%	9,6%	10,5%	10,8%	10,7%	11,5%		0,8*	curs 2017-18	Bcn =22,2%
centres concertats i privats	3,8%	4,0%	4,6%	5,3%	5,7%	6,4%		0,7*	curs 2017-18	Bcn =8,4%
% Alumnes de 3-16 anys escolaritzats al districte on viuen						64,4%			curs 2017-18	Bcn =74,0%
% Alumnes de 3-16 anys escolaritzats fora del districte on viuen						32,7%			curs 2017-18	Bcn =24,1%
% Alumnes de 3-16 anys escolaritzats fora de BCN						2,9%			curs 2017-18	Bcn =1,9%
Alumnes batxillerat (1)	1.443	1.496	1.550	1.559	1.561	1.565	1.565	0,3%	curs 2017-18	6,9%
centres públics	435	467	521	537	558	528	528	-5,4%	curs 2017-18	6,3%
centres concertats i privats	1.008	1.029	1.029	1.022	1.003	1.037	1.037	3,4%	curs 2017-18	7,3%
Alumnes Formació Professional (1)	757	781	846	1.180	1.154	1.342	1.342	16,3%	curs 2017-18	3,8%
centres públics	206	254	327	321	307	315	315	2,6%	curs 2017-18	2,1%
centres concertats i privats	551	527	519	859	847	1.027	1.027	21,3%	curs 2017-18	5,0%
Nivell d'estudis (2)(3)										
% població sense estudis	5,4	4,9	4,4	3,1	1,9	1,7	1,5	-0,2*	gen-18	Bcn =2,5%
% estudis obligatoris	29,6	28,4	28,3	28,7	27,9	27,2	26,6	-0,6*	gen-18	Bcn =38,9%
% batxiller superior, CFGM	28,4	28,6	28,1	27,6	27,6	27,5	27,1	-0,4*	gen-18	Bcn =25,1%
% estudis universitaris i CFGS	36,6	38,0	39,2	40,5	41,2	42,1	43,2	1,1*	gen-18	Bcn =31,9%

(1) Les dades dels cursos 2010-2011 a 2014-2015 corresponen al recull estadístic del CEB del juny de cada any, mentre que les de 2015-2016 en endavant, són relatives a les matriculacions, no comparables.

(2) Població de 16 anys i més

(3) El 2016 es troba en fase d'actualització (INE) l'adaptació del nivell de formació de la població de 16 anys i més a les codificacions de l'INE. Això ha originat un augment dels 'no consta' i fa que les dades no siguin comparables amb anys anteriors.

Amb dades del curs 2017-2018 a Les Corts, els alumnes de 3-16 anys estan escolaritzats majoritàriament en centres concertats i privats (72% de l'alumnat), com també els de Batxillerat (66%) i els de FP (76%). No obstant això, aquest últim curs augmenta l'alumnat de 3 a 16 anys escolaritzat als centres públics (+1,6%) i el de cicles formatius (+2,6%), contràriament al que passa amb l'alumnat de batxillerat (-5,4%). El districte disposa d'una nova escola d'educació infantil i primària per al curs 2017-18, l'escola Anglesola al barri de Les Corts.

Un 93,5% de l'alumnat avaluat a 4rt.ESO es va graduar en finalitzar el curs 2016-17, prop de tres punts per sobre de la mitjana de Barcelona. Les proves de competències bàsiques de 4rt de l'ESO no van ser superades per un 3,7% dels alumnes pel que fa a la llengua anglesa, i pel 7,9% pel que fa a les matemàtiques, molt per sota de les dades del conjunt de Barcelona.

L'alumnat estranger en ensenyaments de 3 a 16 anys representa el 7,9%, i es concentra fonamentalment als centres públics, on arriba al 11,5% de l'alumnat, pes inferior al que té la població estrangera al districte (12,6%). Un 64,4% de l'alumnat de 3 a 16 anys estudien al mateix districte on resideixen.

Més del 70% de la població de més de 16 anys té estudis postobligatoris i el pes dels universitaris o amb cicles de grau superior supera el 43%, el segon percentatge més alt de la ciutat.

Població	Activitat econòmica	Treball	Habitatge i territori	Formació i educació	Cultura i esports	Serveis socials	Transports i comunicacions	Seguretat	Fitxa tècnica			
CULTURA I ESPORTS			2012	2013	2014	2015	2016	2017	2018	% var. Interanual última dada	Darrera dada disponible	Pes Dte./Ciutat o Valor BCN
Visites biblioteques			207.517	182.345	183.077	114.240	113.538	122.401	418.997	242,3%	2018	6,5%
Biblioteca Can Rosés			112.574	112.946	112.812	111.632	106.501	37.880		-100,0%	2017	0,0%
Biblioteca Les Corts - Miquel Llongueras			207.517	182.345	183.077	114.240	113.538	122.401	88.283	-27,9%	2018	1,4%
Biblioteca Montserrat Abelló									330.714		2018	5,2%
Visitants museus			1.683.582	1.573.170	1.596.234	1.862.258	2.018.155	1.914.962	1.808.216	-5,6%	2018	6,8%
museus municipals i consorciats			142.934	67.148	65.750	76.355	71.141	66.764	77.881	16,7%	2018	1,0%
museus públics no municipals												0,0%
museus privats			1.540.648	1.506.022	1.530.484	1.785.903	1.947.014	1.848.198	1.730.335	-6,4%	2018	28,5%
Visitants espais interès arquitectònic												
Centres Cívics					4	4	4	4	4	0,0%	2018	7,7%
Assistents a les activitats de difusió cultural (1)					36.095	37.104	33.336	32.477	20.249	-37,7%	2018	4,7%
Inscripcions a les activitats de formació					15.859	12.758	15.914	15.869	15.804	-0,4%	2018	10,8%
Fàbriques de Creació						1	1	1	1	0,0%	2018	9,1%
Participants a les activitats de difusió						2.730	4.762	3.703	4.796	29,5%	2018	2,3%
Espais esportius en instal·lacions públiques			85	83	87	88	87	87		0,0%	2017	4,6%
Instal·lacions esportives municipals amb abonats			1	1	1	1	1	1		0,0%	2017	2,0%
Abonats a instal·lacions esportives municipals			8.305	8.485	9.206	9.449	9.749	10.793		10,7%	2017	5,7%

(1) A partir del 2018 no es tenen en compte els usuaris d'activitats relacionades amb les exposicions i mostres, per tant les dades no són comparables amb anys anteriors.

La biblioteca Can Rosés del districte de Les Corts, va tancar definitivament les seves portes a finals d'abril de 2017 per traslladar-se a la biblioteca Montserrat Abelló i Soler, un nou equipament que està en marxa des del gener de 2018 i que ha rebut més de 330.000 visites. La Biblioteca Miquel Llongueras va rebre més de 88.000 visites, prop d'un 28% menys que el 2017.

Els visitants del Monestir de Sta. Maria de Pedralbes, de titularitat municipal, augmenten el 2018 prop d'un 17%, amb més de 77.000 persones. En canvi, el museu de titularitat privada més visitat de la ciutat, el del FC Barcelona, va rebre més d'1,7 milions de visitants, xifra un 6,4% inferior a la dada de l'any anterior.

Més de 20.000 usuaris, el 4,7% del total de la ciutat, han participat el 2018 a les activitats de difusió cultural organitzades pels quatre centres cívics del districte, mentre que els inscrits als cursos de formació han estat més de 15.800. A la fàbrica de creació La Caldera, prop de 4.800 persones han participat a les activitats de difusió.

L'única instal·lació esportiva municipal del districte, el CEM Les Corts, comptava amb prop de 10.800 abonats el 2017, amb un augment del 10,7% respecte el 2016, i que suposen el 5,7% del total de Barcelona.

Població	Activitat econòmica	Treball	Habitatge i territori	Formació i educació	Cultura i esports	Serveis socials	Transports i comunicacions	Seguretat	Fitxa tècnica
----------	---------------------	---------	-----------------------	---------------------	-------------------	-----------------	----------------------------	-----------	---------------

SERVEIS SOCIALS	2012	2013	2014	2015	2016	2017	2018	% var. Interanual última dada	Darrera dada disponible	Pes Dte./Ciutat o Valor BCN
Població de 85 i més anys que viu sola (valor absolut)	988	1.073	1.143	1.213	1.249	1.304	1.338	2,6%	gen-18	5,2%
Població amb discapacitat reconeguda ⁽¹⁾		6.186	6.251	5.894	6.028			2,3%	2016	4,6%
Nombre de PIRMI per districte										
Nombre d'expedients	30	24	23	29	26	26		0,0%	2017	1,0%
Nombre de beneficiaris	44	32	27	35	33	34		3,0%	2017	0,6%
Persones usuàries de la Targeta Rosa	9.287	9.268	9.163	9.080	9.086	8.755	8.608	-1,7%	2018	4,1%
Persones ateses als centres de Serveis Socials	2.338	2.533	2.527	2.593	2.890	2.962	3.172	7,1%	2018	3,8%
Persones usuàries amb algun servei de SAD	633	679	683	701	708	903	988	9,4%	2018	3,9%
Persones ateses amb teleassistència	2.770	3.283	3.583	3.823	3.948	4.113	4.342	5,6%	2018	4,9%
Menors atesos pels EAIA ⁽²⁾	209	173	176	189	210	196	213	8,7%	2018	5,4%
Places residències gent gran (públiques i privades)	622	682	651	651	720	683		-5,1%	2017	4,8%
Iniciativa pública	85	85	85	85	85	85		0,0%	2017	3,8%
Iniciativa social	72	72	72	72	141	128		-9,2%	2017	5,9%
Iniciativa mercantil	465	525	494	494	494	470		-4,9%	2017	4,8%

RELACIÓ AMB LA CIUTADANIA	2012	2013	2014	2015	2016	2017	2018	% var. Interanual última dada	Darrera dada disponible	Pes Dte./Ciutat o Valor BCN
Atencions presencials OAC	53.162	57.439	57.943	56.151	58.706	62.149	73.429	18,1%	2018	5,9%
% Participació a les eleccions municipals				65,5%				6,5*	2015	Bcn =60,6%
Percepció ciutadana										
Satisfacció de viure al barri (0-10)	8,28	8,23	7,94	8,23	8,26	8,28	8,32	0,04*	2017	Bcn = 8,05
Principals problemes del barri	Inseguretat Aparcament	Inseguretat Sorolls	Inseguretat Aparcament	Neteja, Aparcament	Circulació, Transports	Aparcament, Circulació	Aparcament, Habitatge		2017	Inseguretat, Neteja

* Variació en punts percentuals o diferència de valors

(1) A partir de 2016 aquesta dada esta disponible cada dos anys

(2) Les Corts i Sarrià-Sant Gervasi comparteixen equip d'EAIA

Les més de 1.300 persones d'edat igual o més grans de 85 que viuen soles a Les Corts representen el 5,2% del total de la ciutat, i suposen un 37,1% de la població d'aquesta franja d'edat del districte. El districte concentra el 4,6% de persones amb discapacitat reconeguda de la ciutat l'any 2016.

La demanda de PIRMI sobre el conjunt de Barcelona és molt reduïda i els beneficiaris no arriben ni a l'1% de la ciutat. Els usuaris atesos als Centres de Serveis Socials augmenten un 7,1% i suposen el 3,8% del total de Barcelona, percentatge similar als usuaris de SAD, que augmenten un 9,4%. Les persones amb teleassistència s'incrementen un 5,6% i el seu pes sobre Barcelona (4,9%) està per sota del pes de la població de 75 i més anys del districte (5,7%). Els usuaris de la Targeta Rosa suposen el 4,1% del total de Barcelona i disminueixen un 1,7%. El nombre de places en residències per a gent gran d'iniciativa pública representava el 2017 el 3,8% del total de la ciutat.

Les atencions a l'OAC creixen més d'un 18% i representen prop del 6% del total de la ciutat. A les eleccions municipals de 2015 creix la participació, que se situa gairebé 5 punts per sobre de la mitjana de Barcelona. El 2018 es manté en un 8,3 sobre 10 la satisfacció de viure a algun dels barris del districte, la valoració més alta de la ciutat. L'aparcament i l'habitatge passen a ser els problemes considerats més greus pels ciutadans.

Població	Activitat econòmica	Treball	Habitatge i territori	Formació i educació	Cultura i esports	Serveis socials	Transports i comunicacions	Seguretat	Fitxa tècnica
----------	---------------------	---------	-----------------------	---------------------	-------------------	-----------------	-----------------------------------	-----------	---------------

TRANSPORTS I COMUNICACIONS	2012	2013	2014	2015	2016	2017	2018	% var. Interanual última dada	Darrera dada disponible	Pes Dte./Ciutat o Valor BCN
Nombre d'accidents	618	689	672	696	738	727		-1,5%	2017	7,0%
Turismes / 1000 hab	463	495	498	501	519	510		-1,7%	2017	Bcn = 363
% turismes > 10 anys	45,0%	49,5%	52,7%	55,3%	56,5%	59,8%		3,3*	2017	Bcn = 60,8%
Motos i ciclomotors / 1000 hab	238	214	216	217	221	225		1,5%	2017	Bcn = 177
% motos >10 anys	44,7%	37,3%	39,8%	44,8%	49,1%	53,8%		4,6*	2017	Bcn = 51,4%
Matriculacions de turismes	1.163	1.213	1.461	1.622	2.738	1.905		-30,4%	2017	6,9%
Places aparcaments subterranis municipals	3.522	3.522	3.522	4.203	3.709	3.709		0,0%	2017	6,1%
Us de noves tecnologies de comunicació										
% població que utilitza internet	74,6%	78,2%	77,7%	83,6%	83,8%	83,9%	89,1%	5,2*	2018	Bcn = 88,1%
% població que utilitza correu electrònic	72,8%	74,8%	73,7%	79,1%	80,4%	78,4%	80,8%	2,4*	2018	Bcn = 79,7%
% població connectada a xarxes socials	44,7%	46,4%	49,3%	52,7%	54,9%	55,4%	57,4%	2,0*	2018	Bcn = 57,8%
% població que usa telèfon mòbil	93,2%	95,0%	95,0%	96,6%	96,9%	97,0%	98,0%	1,0*	2018	Bcn = 99,1%
Punts de connexió del servei Barcelona Wifi	23	23	29	37	53	56		5,7%	2017	4,8%

* Variació en punts percentuals o diferència de valors

Els accidents de circulació disminueixen al districte un 1,5% el 2017, en sentit contrari a l'augment de l'1,9% del conjunt de la ciutat, i representen el 7% del total.

El nombre de motos i ciclomotors per 1000 habitants és superior a la mitjana de Barcelona, i el de turismes és el més alt de la ciutat, un per cada dos habitants del districte. L'antiguitat dels turismes és lleugerament inferior a la mitjana, però prop del 60% del parc té més de 10 anys. El parc de motos i ciclomotors és relativament més nou (53,8%), però l'antiguitat supera la mitjana de la ciutat.

Les matriculacions de turismes disminueixen més d'un 30% el 2017 i el districte concentra prop del 7% de les altes del conjunt de la ciutat. Les places d'aparcament subterranies municipals representen el 6,1% del total.

El percentatge de població connectada a internet i l'ús de correu electrònic és més elevat que la mitjana, mentre que l'ús de xarxes socials va a l'alça i es situa al voltant del valor de ciutat. L'ús del telèfon mòbil està un punt per sota de la mitjana.

El 2017 s'incrementa el nombre de punts de connexió del servei Barcelona Wifi, concentrant el 4,8% del total de Barcelona.

Població	Activitat econòmica	Treball	Habitatge i territori	Formació i educació	Cultura i esports	Serveis socials	Transports i comunicacions	Seguretat	Fitxa tècnica			
SEGURETAT CIUTADANA			2012	2013	2014	2015	2016	2017	2018	% var. Interanual última dada	Darrera dada disponible	Pes Dte./Ciutat o Valor BCN
Índex de victimització (1)			23,3	21,0	23,3		24,9	20,1		-4,8*	2017	Bcn = 25,6
Índex de denúncia (1)			37,8	41,1	30,0		25,8	23,4		-2,5*	2017	Bcn = 22,4
Puntuació del nivell de seguretat del seu barri (0-10) (1)			7,0	6,9	7,1	7,1	0,0	7,3	7,3	0,0*	2018	Bcn = 6,4
Puntuació del nivell de seguretat de la ciutat (0-10) (1)			5,7	5,7	5,9	6,2	0,0	6,2	6,4	0,2*	2018	Bcn = 6,2
Serveis del cos de bombers			567	580	625	681	679	829	833	0,5%	2018	4,2%
Denúncies per infraccions administratives (GUB)				3871	3458	1801	1408	929		-34,0%	2017	0,9%
Infraccions de l'ordenança de convivència / 100 hab			2,6	3,2	3,4	1,7	1,1	0,6		-0,5*	2017	Bcn = 6,7
Incidents per degradació de l'espai públic / 1000 hab			1,6	1,3	1,4	1,4	1,5	1,5		0,0*	2017	Bcn = 2,0
Incidents en la convivència veïnal / 1000 hab			17,2	15,9	12,7	14,2	14,9	14,3		-0,6*	2017	Bcn = 23,8
Incidents per activitats molestes a l'espai públic / 1000 hab			14,0	13,5	14,7	15,6	15,5	17,2		1,7*	2017	Bcn = 26,9
Incidents per activitats indegudes a l'espai públic / 1000 hab			3,8	3,3	2,5	3,1	2,5	2,1		-0,4*	2017	Bcn = 5,1
Infraccions penals conegudes per la policia / 100 hab			9,4	3,3	8,5	8,6	8,6	n.d.	n.d.	0,1*	2015	Bcn = 10,9
Delictes i faltes contra el patrimoni / 100 hab			8,4	8,3	7,5	7,7	7,7	n.d.	n.d.	0,2*	2015	Bcn = 9,7
Total fets coneguts pels Mossos d'Esquadra			7.858	7.481	6.721	6.826	7.244	7.444		2,8%	2017	4,0%
% Robatoris, furts i faltes contra el patrimoni			87,2%	85,5%	85,0%	78,5%	75,3%	75,9%		0,5*	2017	Bcn =77,3%

* Variació en punts percentuals o diferència de valors

(1) L'edició 2016 de l'Enquesta de Victimització no és representativa a nivell de Districte.

Segons l'Enquesta de Victimització de 2018, l'índex de victimització disminueix el 2017 i es situa més de cinc punts per sota de la mitjana, essent el més baix de la ciutat, a l'igual que l'índex de denúncia que es redueix 2,5 punts, encara que es situa un punt percentual per sobre del valor de ciutat.

El 2018 es manté la puntuació que els ciutadans del districte atorguen a la seguretat del barri, amb un 7,3, la més alta de la ciutat, mentre que el nivell de seguretat de la ciutat el puntuen amb una nota més baixa (6,4).

El cos de bombers ha fet més de 800 serveis al districte el 2018, xifra semblant a la de fa un any, i representa el 4,2% del total d'intervencions a la ciutat.

En general, es detecten menys incidents i infraccions per habitant que al conjunt de Barcelona. El total de fets coneguts pels Mossos d'Esquadra arriben als 7.444, un 4% del total de la ciutat, dels quals prop del 76% corresponen a robatoris, furts i faltes contra el patrimoni.

Població	Activitat econòmica	Treball	Habitatge i territori	Formació i educació	Cultura i esports	Serveis socials	Transports i comunicacions	Seguretat	Fitxa tècnica
----------	---------------------	---------	-----------------------	---------------------	-------------------	-----------------	----------------------------	-----------	---------------

Indicador	Definició	Unitat	Periodicitat	Font
POBLACIÓ				
Població (valor absolut)	Persones empadronades		Anual	
Densitat neta (hab/hectàrea)	Habitants/superfície residencial		Anual	
Estructura d'edats	Edat any a any de la població		Anual	
% grup 0-3 anys	Població de 0 a 3 anys/total població		Anual	
% grup 0-15 anys	Població de 0 a 15 anys/total població		Anual	Des de 2016, lectura Padró Municipal d'Habitants a 1 de gener. Pels anys anteriors, lectura a 30 de juny. Departament d'Estadística
% grup 16-64 anys	Població de 16 a 64 anys/total població		Anual	
% grup 65 i més anys	Població de 65 anys i més/total població		Anual	
Població major de 75 anys (valor absolut)	Població de 75 anys i més		Anual	
% més 65 anys sols	Població de 65 anys i més que viu sola/població total de 65 anys i més		Anual	
% més 75 anys que viuen sols	Població de 75 anys i més que viu sola/població total de 75 anys i més		Anual	
Índex envelliment	(Població de 65 anys i més/població de 0 a 15 anys)*100		Anual	
Índex sobreenvelliment	(Població de 75 anys i més/població 65 anys i més)*100		Anual	
Índex de dependència demogràfica	(Població de 0 a 15 anys i de 65 anys i més/població de 16 a 64 anys)*100		Anual	
Taxa natalitat ‰	(Naixements/total població)*1000		Anual	
Taxa mortalitat ‰	(Defuncions/total població)*1000		Anual	Moviments Demog. DE
Esperança de vida	Nombre mitjà d'anys que viuria cada nascut si la mortalitat no canviés		Anual	Agència Salut Pública
Nombre d'estrangers (valor absolut)	Població empadronada de nacionalitat estrangera		Anual	Lectura Padró a gener de cada any
% estrangers	Població nacionalitat estrangera/total població		Anual	
Principals nacionalitats	Tres nacionalitats més nombroses		Anual	
Nombre de domicilis	Domicilis amb persones empadronades		Anual	Des de 2016, Padró a 1 gener (per anys anteriors, 30 juny)
Ocupació mitjana (persones per domicili)	Població/nombre de domicilis		Anual	
% domicilis amb un adult	Domicilis amb un adult i un o més menors/total domicilis		Anual	

Població	Activitat econòmica	Treball	Habitatge i territori	Formació i educació	Cultura i esports	Serveis socials	Transports i comunicacions	Seguretat	Fitxa tècnica
----------	---------------------	---------	-----------------------	---------------------	-------------------	-----------------	----------------------------	-----------	---------------

Indicador	Definició	Unitat	Periodicitat	Font
ACTIVITAT ECONÒMICA				
Índex de renda de la població (Barcelona=100)	Nivell mitjà de renda familiar disponible dels habitants del districte en relació amb la mitjana de Barcelona (Índex 100).	Índex (BCN=100)	Annual	Barcelona Economia GTP
Nombre d'establiments hotelers, hotels-apartament i pensions	Nombre d'establiments hotelers, hotels-apartament i pensions al districte		Annual	Cens d'establiments d'allotjament turístic.
Nombre places hoteleres	Nombre places hoteleres		Annual	Cens d'establiments d'allotjament turístic.
% establiments hotelers de gran luxe, 5 i 4 estrelles	% d'hotels de més categoria sobre l'oferta d'allotjament	%	Annual	Cens d'establiments d'allotjament turístic.
Nombre d'habitatges d'ús turístic	Nombre d'habitatges d'ús turístic		Annual	Cens d'establiments d'allotjament turístic.
Nombre de places d'habitatges d'ús turístic	Nombre de places d'habitatges d'ús turístic		Annual	Cens d'establiments d'allotjament turístic.
Superfície cadastral destinada a activitat (m2)	Valor absolut d'acord amb la base de Dades de l'Impost sobre béns immobles	m2	Annual	Base dades IBI. IMH
Estructura per usos (%): Comerç	% de superfície destinada a Comerç	m2	Annual	Base dades IBI. IMH
Indústria	% de superfície destinada a Indústria	m2	Annual	Base dades IBI. IMH
Oficines	% de superfície destinada a Oficines	m2	Annual	Base dades IBI. IMH
Ensenyament	% de superfície destinada a Ensenyament	m2	Annual	Base dades IBI. IMH
Sanitat	% de superfície destinada a Sanitat	m2	Annual	Base dades IBI. IMH
Turisme i Hoteleria	% de superfície destinada a Turisme i Hoteleria	m2	Annual	Base dades IBI. IMH
Esportiu	% de superfície destinada a Espectacles	m2	Annual	Base dades IBI. IMH
Espectacles	% de superfície destinada a Esports	m2	Annual	Base dades IBI. IMH
Altres	% de superfície destinada a altres activitats	m2	Annual	Base dades IBI. IMH
Grau de satisfacció dels establiments del comerç respecte a la marxa del negoci comercial del districte (entre 1 i 5)	Enquesta als comerciants del districte sobre la marxa del negoci	Valors d'1 a 5	Trimestral	Enquesta d'Activitat del Comerç
Evolució previsible del negoci els propers 2 anys als establiments comercials del districte (% d'estab. que preveu augment)	Enquesta als comerciants del districte sobre la marxa del negoci	%	Trimestral	Enquesta d'Activitat del Comerç
MERCAT DE TREBALL				
Atur registrat	Persones inscrites com aturades al SCC		Mensual	Empresa i Ocupació
Perfil de l'atur registrat:				
Sexe (homes/dones)	(Homes/dones aturats)/total aturats*100		Mensual	Dp. Empresa i Ocupació (estimació del DE)
% d'estrangers	(estrangers aturats)/total aturats*100		Mensual	
Edat (<29 anys/30-44 anys/45 i més anys)	(aturats <29 anys/30-44 anys/45 anys i més)/total aturats*100		Mensual	
Pes de l'atur registrat	(% aturats/població 16-64)		Mensual	(estimació del DE)
Pes de l'atur de llarga durada/total d'atur registrat	Estimació de la proporció d'aturats de llarga durada (més de 12 mesos) sobre el total d'aturats registrats		Mensual	(estimació DE)
% residents al districte que treballen al districte			Annual	Enquesta Serveis M.
% residents al districte que treballen a resta de Barcelona			Annual	Enquesta Serveis M.
% residents al districte que treballen fora de Barcelona			Annual	Enquesta Serveis M.
% residents a Barcelona que treballen al districte			Annual	Enquesta Serveis M.

Població	Activitat econòmica	Treball	Habitatge i territori	Formació i educació	Cultura i esports	Serveis socials	Transports i comunicacions	Seguretat	Fitxa tècnica
----------	---------------------	---------	-----------------------	---------------------	-------------------	-----------------	----------------------------	-----------	---------------

Indicador	Definició	Unitat	Periodicitat	Font
MERCAT IMMOBILIARI				
Llicències d'obres per tipologia (%)	Sostre previst en m2 a les llicències d'obres per tipologia (%)		Trimestral	DE
residencial	Sostre previst en m2 a les llicències d'obres per tipologia (%)		Trimestral	DE
aparcaments	Sostre previst en m2 a les llicències d'obres per tipologia (%)		Trimestral	DE
equipaments	Sostre previst en m2 a les llicències d'obres per tipologia (%)		Trimestral	DE
oficines	Sostre previst en m2 a les llicències d'obres per tipologia (%)		Trimestral	DE
comerç	Sostre previst en m2 a les llicències d'obres per tipologia (%)		Trimestral	DE
Valor cadastral locals	Mitjana valors unitaris (valor cadastral total en € per m2 dels locals)		Anual	Institut Mpal. Hisenda
Locals cadastral	Nombre total de locals		Anual	Institut Mpal. Hisenda
% habitatge	(locals habitatge/total locals)*100		Anual	Institut Mpal. Hisenda
% comerç	(locals comerç/total locals)*100		Anual	Institut Mpal. Hisenda
% oficines	(locals oficines/total locals)*100		Anual	Institut Mpal. Hisenda
Superfície dels habitatges: de menys de 61 m2 (%)	nombre habitatges de menys 61m2/nombre habitatges	%	Anual	Base dades IBI. IMH
de més de 120 m2 (%)	nombre habitatges de més de 120m2/nombre habitatges	%	Anual	Base dades IBI. IMH
Antiguitat dels habitatges: construïts abans 1960 (%)	habitatges construïts abans de 1960/nombre habitatges	%	Anual	Base dades IBI. IMH
construïts entre 1960 i 1980 (%)	habitatges construïts entre 1960 i 1980/nombre habitatges	%	Anual	Base dades IBI. IMH
Habitatges iniciats	Projectes visats pel Col·legi d'Aparelladors		Trimestral	Secret.Habitatge.
Habitatges acabats	Certificats finals d'obra del Col·legi d'Aparelladors		Trimestral	Generalitat
Lloguer mitjà per superfície (€/m2/mes)	Preu mitjà del lloguer d'habitatge €/m2/mes (mitjana anual)	€/m2/mes	Trimestral	Secret.Habitatge.
Nombre de contractes de lloguer	Nombre de contractes realitzats durant l'any		Trimestral	Generalitat
Preu mitjà d'oferta de l'habitatge 2ª mà (€/m2)	Preu mitjà de venda €/m2 habitatge 2a mà (4rt. Trimestre)	€/m2	Trimestral	Idealista.com
Esforz teòric d'accés a l'habitatge de 2ª mà	Preu habitatge 2ª mà/Renda Familiar Disponible	Anys	Anual	Barcelona Economia GTP
Nombre de compravendes d'habitatge registrades	Recompte d'habitatges inscrits al Registre de la Propietat		Trimestral	Registradors Propietat
Import mitjà de les compravendes (€/m2 construït)	Import mitjà de les compravendes inscrites al Registre	€/m2 construït	Trimestral	Registradors Propietat
TERRITORI i MEDI AMBIENT				
% superfície segons ús del sol				
Superfície de sòl ús residencial	(superfície sol d'ús residencial/total superfície)*100		Anual	
Superfície de sòl d'ús industrial i infraestructures	(superfície sol d'ús industrial i infraestructures/total superfície)*100		Anual	Informació de Base
Superfície de sòl d'ús equipament	(superfície sol d'ús equipament/total superfície)*100		Anual	Cartografia. IMI.
Superfície de voreres	m2 de voreres		Anual	
Superfície de zones amb prioritat de vianants	ha. De zones i carrers amb prioritat de vianants		Anual	
Parcs urbans	ha. De parcs urbans		Anual	
Verd urbà / hab.	Superfície verd urbà m2/total població		Anual	Direc. Serv. Espais Verds
Superfície de les àrees de jocs infantils (m2)	Superfície de les àrees de jocs infantils (m2)		Anual	
Àrees de jocs infantils	Unitats d'àrees de jocs infantils		Anual	
Nombre de fonts	Unitats de fonts públiques		Anual	Direc. Serv. Cicle de l'Aigua

Població	Activitat econòmica	Treball	Habitatge i territori	Formació i educació	Cultura i esports	Serveis socials	Transports i comunicacions	Seguretat	Fitxa tècnica
----------	---------------------	---------	-----------------------	---------------------	-------------------	-----------------	----------------------------	-----------	---------------

Indicador	Definició	Unitat	Periodicitat	Font
FORMACIÓ I EDUCACIÓ				
Nombre escoles bressol i llars públiques	Nombre escoles bressol i llars públiques		Anual	Consorti d'Educació
Nombre escoles públiques d'infantil i primària	Nombre escoles públiques d'infantil i primària		Anual	Consorti d'Educació
Nombre d'instituts de secundària i CF públics	Nombre d'instituts de secundària i cicles formatius públics		Anual	Consorti d'Educació
Centres privats concertats (infantil, primària i secundària)	Des del curs 2013-14 no s'inclouen les llars d'infants subvencionades		Anual	Consorti d'Educació
Alumnes escoles bressols i llars públiques (0-3 anys)	Alumnes escoles bressols i llars públiques (0-3 anys)		Anual	Consorti d'Educació
Alumnes llars d'infants concertades i privades (0-3 anys)	Alumnes llars d'infants concertades i privades (0-3 anys)		Anual	Consorti d'Educació
Alumnes 3-16 anys centres públics	Alumnes 3-16 anys centres públics		Anual	Consorti d'Educació
Alumnes 3-16 anys centres concertats i privats	Alumnes 3-16 anys centres concertats i privats		Anual	Consorti d'Educació
% Alumnes graduats/avaluats al finalitzar 4rt.ESO	(Alumnat que obté títol en finalitzar 4rt.d'ESO/avaluats)*100	%	Anual	Consorti d'Educació
% Alumnes que no superen el nivell de competències de 4rt. ESO a anglès	Alumnes que no superen el nivell baix a la prova de competències bàsiques de 4t ESO en anglès o matemàtiques	%	Anual	Consorti d'Educació
% Alumnes que no superen el nivell de competències de 4rt. ESO a matemàtiques	ESO en anglès o matemàtiques		Anual	Consorti d'Educació
% Alumnat estranger/total alumnat infantil, primària i ESO centres públics	(Alumnat estranger / total alumnat)*100 centres públics	%	Anual	Consorti d'Educació
centres concertats i privats	(Alumnat estranger / total alumnat)*100 concert. i privats	%	Anual	Consorti d'Educació
% Alumnat de 3-16 anys que estudia al mateix districte que resideix	% Alumnes escolaritzats al districte on viuen / escolars residents	%	Anual	Consorti d'Educació
% Alumnat de 3-16 anys que estudia a un altre districte	% Alumnes escolaritzats a un altre districte / escolars residents	%	Anual	Consorti d'Educació
% Alumnat de 3-16 anys que estudia fora de BCN	% Alumnes escolaritzats fora de Barcelona / escolars residents	%	Anual	Consorti d'Educació
Alumnes batxillerat centres públics	Alumnes batxillerat centres públics		Anual	Consorti d'Educació
Alumnes batxillerat centres concertats i privats	Alumnes batxillerat centres concertats i privats		Anual	Consorti d'Educació
Alumnes Formació Professional centres públics	Alumnes Cicles Formatius Grau Mitjà i Superior centres públics		Anual	Consorti d'Educació
Alumnes Formació Professional centres concertats i privats	Alumnes Cicles Formatius Grau Mitjà i Superior centres concertats i privats		Anual	Consorti d'Educació
Nivell d'estudis				
% població sense estudis	Població sense estudis/població de 16 anys i més	%	Anual	Padró 30 de juny DE
% estudis obligatoris	Població estudis fins ESO/població de 16 anys i més	%	Anual	Padró 30 de juny DE
% batxiller superior, CFGM	Població estudis batxillerat i CFGM/població de 16 anys i més	%	Anual	Padró 30 de juny DE
% estudis universitaris i CFGS	Població estudis universitaris i CFGS/població 16 anys i més	%	Anual	Padró 30 de juny DE
CULTURA				
Visites biblioteques públiques	Nombre de visites a les biblioteques de la xarxa pública		Mensual	SICUB
Visitants museus municipals i consorciats	Nombre de visitants museus municipals i consorciats		Mensual	SICUB
Visitants museus públics no municipals	Nombre de visitants museus públics no municipals		Anual	SICUB
Visitants museus privats	Nombre de visitants museus privats		Anual	SICUB
Visitants espais interès arquitectònic	Nombre de visitants espais d'interès arquitectònic		Anual	SICUB
Centres Cívics				
Assistents a les activitats de difusió cultural	Nombre d'assistents a les activitats de difusió cultural		Anual	SICUB
Inscripcions a les activitats de formació	Nombre d'inscrits a les activitats formatives		Anual	SICUB
Fabriques de Creació				
Participants a les activitats de difusió	Nombre de participants a les activitats de difusió cultural		Anual	SICUB
Espais esportius en instal·lacions públiques	Nombre d'espais esportius en instal·lacions públiques		Anual	DE
Instal·lacions esportives municipals amb abonats	Nombre d'instal·lacions esportives municipals amb abonats		Anual	DE
Abonats a instal·lacions esportives municipals	Nombre d'abonats a instal·lacions esportives municipals		Anual	DE

Població	Activitat econòmica	Treball	Habitatge i territori	Formació i educació	Cultura i esports	Serveis socials	Transports i comunicacions	Seguretat	Fitxa tècnica
----------	---------------------	---------	-----------------------	---------------------	-------------------	-----------------	----------------------------	-----------	---------------

Indicador	Definició	Unitat	Periodicitat	Font
SERVEIS SOCIALS				
Població de 85 i més anys que viu sola	Nombre de persones de 85 i més anys que viuen soles		Anual	Dep. Estadística
Població amb discapacitat reconeguda	amb més del 33% de discapacitat reconeguda		Anual	Dep. Recerca i Coneixement. Àrea de Drets Socials
Persones usuàries de la Targeta Rosa	Persones amb 60 anys o més que tenen la Targeta Rosa		Anual	Dep. Estadística
Nombre de PIRMI per districte			Anual	Dep. Recerca i Coneixement. Àrea de Drets Socials
Nombre d'expedients	Expedients en actiu al final del període		Anual	
Nombre de beneficiaris	Beneficiaris Renda Mínima d'Inserció		Anual	
Persones ateses als centres de Serveis Socials	Persones diferents ateses des d'inici d'any		Mensual	Dep. Recerca i Coneixement. Àrea de Drets Socials
Persones usuàries amb algun servei de SAD	Nombre d'usuaris de serveis d'atenció domiciliària		Mensual	
Persones ateses amb teleassistència	Nombre persones ateses		Mensual	
Menors atesos pels EAIA	Nombre de menors atesos pels Equips d'Atenció a Infància		Mensual	Dep. Recerca i Coneixement
Places residències gent gran (públiques, socials, mercantils)	Nombre de places en residències		Anual	
RELACIÓ AMB LA CIUTADANIA				
Atencions presencials OAC	nombre d'atencions a les oficines d'atenció al ciutadà			
% Participació a les eleccions municipals	(nombre votants/nombre d'electors)*100		Convocatòria	Ministerio del Interior
Percepció ciutadana				
satisfacció de viure al barri	0 = gens satisfet; 10 = molt satisfet	valor 0 - 10	Anual	Enquesta Serveis Municipals (població de 18 i més anys)
principals problemes del barri	problemes més greus del barri a cada districte i en el conjunt de Bcn		Anual	

Població	Activitat econòmica	Treball	Habitatge i territori	Formació i educació	Cultura i esports	Serveis socials	Transports i comunicacions	Seguretat	Fitxa tècnica
----------	---------------------	---------	-----------------------	---------------------	-------------------	-----------------	----------------------------	-----------	---------------

Indicador	Definició	Unitat	Periodicitat	Font
TRANSPORTS I COMUNICACIONS				
Nombre d'accidents	Nombre d'accidents de trànsit		Anual	Guàrdia Urbana
Turismes / 1000 hab	(Turismes/total població)*1000	%	Anual	Cens Vehicles i Població oficial INE
% turismes > 10 anys	(turismes>10 anys/total turismes)*100	%	Anual	oficial INE
Motos i ciclomotors / 1000 hab	(Motos i ciclomotors/total població)*1000	%	Anual	Cens Vehicles i Població oficial INE
% motos >10 anys	(motos>10 anys/total motos)*100	%	Anual	oficial INE
Matriculacions de turismes	Altes de matriculació de turismes		Anual	Cens Vehicles
Places aparcaments subterranis municipals	Nombre de places d'aparcament		Anual	Dir. Serv. Mobilitat. Ajuntament
% població que usa internet	% ús internet a les llars als darrers 30 dies	%	Anual	Enquesta Serveis Municipals
% població que usa correu electrònic	% ús correu electrònic a les llars als darrers 30 dies	%	Anual	
% població connectada a xarxes socials	% ús xarxes socials a les llars als darrers 30 dies	%	Anual	Enquesta Serveis Municipals
% població que usa telèfon mòbil	% ús telèfon mòbil a les llars als darrers 30 dies	%	Anual	
Punts de connexió del servei Barcelona Wifi	Nombre de punts de connexió		Anual	Dir. ciutats intel·ligents i telecom. IMI
SEGURETAT CIUTADANA				
Índex de victimització	% persones enquestades víctimes d'un delicte l'any anterior		Anual	Enquesta de Victimització univers: població resident de 16 i més anys
Índex de denúncia	% fets delictius que diuen haver denunciat les persones que han estat víctimes d'un delicte l'any anterior segons l'enquesta		Anual	
Puntuació del nivell de seguretat del seu barri	percepció de l'entrevistat en l'any en curs	mitjana 0-10	Anual	
Puntuació del nivell de seguretat de la ciutat	percepció de l'entrevistat en l'any en curs	mitjana 0-10	Anual	
Serveis del cos de bombers	Nombre serveis prestats pel cos de bombers		Anual	Serv. Extinció, Incendis i Salvament.
Denúncies per infraccions administratives (GUB)	Denúncies per infraccions d'ordenances (GUB)		Anual	Àrea de Seguretat i Prevenció
Infraccions de l'ordenança de convivència / 100hab	(infraccions/total població)*100	%	Anual	Gerència de Seguretat i Prevenció
Incidents per degradació de l'espai públic / 1000 hab	(incidents/total població)*1000	%	Anual	
Incidents en la convivència veïnal / 1000 hab	(incidents/total població)*1000	%	Anual	
Incidents per activitats molestes a l'espai públic / 1000 hab	(incidents/total població)*1000	%	Anual	
Infraccions penals conegudes per la policia / 100 hab	(infraccions/total població)*100	%	Anual	Direcció General de la Policia de la Generalitat de Catalunya
Delictes i faltes contra el patrimoni / 100 hab	(delictes i faltes/total població)*100	%	Anual	
Total fets coneguts pels Mossos d'Esquadra	Total de fets coneguts per la policia de la Generalitat		Anual	
% Robatoris, furts i faltes contra el patrimoni	Furts, robatoris i faltes contra el patrimoni / total fets coneguts pel Mossos d'Esquadra	%	Anual	

Sarrià-Sant Gervasi

Juliol 2019

Sarrià-Sant Gervasi

Amb prop de 150.000 habitants, Sarrià-Sant Gervasi aplega el **9,2% de la població** de la ciutat, si bé la proporció de domicilis és lleugerament inferior (8,6%). És el districte menys dens de Barcelona.

La **població infantil** (0-15 anys) té el pes relatiu més elevat de Barcelona (17%) i l'esperança de vida és la més alta de la ciutat, juntament amb el districte de Les Corts. En canvi, l'índex de solitud dels majors de 75 anys és el segon més baix de la ciutat.

El **pes de la població estrangera** és, amb Les Corts, també el més baix de la ciutat, amb predomini de nacionalitats de la UE i Estats Units.

És el districte amb el **nivell de renda i d'estudis de la població més elevat**, on més de la meitat (≥ 16 anys) té estudis universitaris o cicles formatius de grau superior. El **pes de l'atur registrat** estimat sobre la població de 16 a 64 anys és el **més baix de la ciutat**, i la participació a les darreres eleccions municipals (66,2%) la més alta dels deu districtes.

Més de la meitat de la superfície de sòl és parc forestal i la destinada a **activitat** presenta una **notable diversificació**, amb especialització en oficines, ensenyament i sanitat.



Població	Activitat econòmica	Treball	Habitatge i territori	Formació i educació	Cultura i esports	Serveis socials	Transports i comunicacions	Seguretat	Fitxa tècnica	
POBLACIÓ I LLARS										
	2012	2013	2014	2015	2016	2017	2018	% var. interanual última dada	Darrera dada disponible	Pes Dte./Ciutat o Valor BCN
Població (valor absolut)	145.413	145.934	146.754	147.502	148.172	149.734	149.837	0,1%	gen-18	9,2%
Homes	66.424	66.750	67.224	67.672	67.919	68.624	68.645	0,0%	gen-18	8,9%
Dones	78.989	79.184	79.530	79.830	80.253	81.110	81.192	0,1%	gen-18	9,5%
Densitat neta (habitants/hectàrea residencial)	318	319	321	321	323	326	245	-24,9%	2018	Bcn = 593
Estructura d'edats										
% grup 0-3 anys	3,9%	4,0%	4,0%	3,9%	3,8%	3,8%	3,7%	0,0*	gen-18	Bcn = 3,3
% grup 0-15 anys	16,6%	16,8%	16,9%	16,9%	16,9%	17,0%	17,0%	0,0*	gen-18	Bcn = 13,5
% grup 16-64 anys	62,1%	61,7%	61,6%	61,5%	61,5%	61,6%	61,5%	-0,1*	gen-18	Bcn = 65,1
% grup 65 i més anys	21,3%	21,4%	21,5%	21,6%	21,6%	21,4%	21,5%	0,1*	gen-18	Bcn = 21,5
Població de 75 i més anys (valor absolut)	17.296	17.178	16.909	17.119	17.213	17.338	17.397	0,3%	gen-18	9,4%
% 65 i més anys que viuen sols	24,5%	24,6%	24,6%	24,2%	24,4%	24,6%	24,9%	0,3*	gen-18	Bcn = 25,8
% 75 i més anys que viuen sols	28,8%	29,0%	29,0%	28,6%	28,7%	28,8%	29,2%	0,4*	gen-18	Bcn = 31,4
Homes	14,0%	14,1%	14,2%	14,2%	14,5%	14,5%	14,9%	0,4*	gen-18	Bcn = 17,1
Dones	36,8%	37,1%	37,1%	36,5%	36,7%	36,8%	37,2%	0,4*	gen-18	Bcn = 39,7
Índex envelliment	127,9	127,3	127,6	128,2	127,6	126,1	126,3	0,2*	gen-18	Bcn = 159,4
Índex sobreenvelliment	55,9	54,9	53,5	53,6	53,8	54,1	54,1	0,0*	gen-18	Bcn = 52,7
Índex de dependència demogràfica	61,1	62,0	62,3	62,7	62,7	62,3	62,5	0,2*	gen-18	Bcn = 53,6
Taxa natalitat ‰	9,6‰	9,0‰	8,7‰	8,9‰	9,0‰	8,5‰		-0,4*	2017	Bcn = 8,3
Taxa mortalitat ‰	10,0‰	9,0‰	9,1‰	9,5‰	9,4‰	9,1‰		-0,3*	2017	Bcn = 9,6
Esperança de vida	83,9	85,2	85,2	84,8	85,3			0,4*	2016	Bcn = 84,2
Homes	81,7	83,1	82,4	82,1	82,8			0,7*	2016	Bcn = 81,2
Dones	85,6	86,8	87,4	86,9	87,2			0,2*	2016	Bcn = 86,9
Nombre d'estrangers (valor absolut) (1)	15.864	16.185	16.180	16.199	16.685	18.196	18.604	2,2%	gen-18	6,2%
% estrangers (s/població) (1)	11,0	11,1	11,1	11,1	11,2	12,2	12,4	0,3*	gen-18	Bcn = 18,5
Principals nacionalitats (1)	Itàlia, França, Alemanya	Itàlia, França, Alemanya	Itàlia, França, Alemanya	Itàlia, França, EEUU	Itàlia, França, Alemanya	Itàlia, França, EEUU	Itàlia, França, Estats Units, els		gen-18	Itàlia, Xina, Pakistan
Nombre de domicilis	56.111	55.984	55.999	55.965	56.113	56.344	56.567	0,4%	gen-18	8,6%
Ocupació mitjana (persones per domicili)	2,6%	2,6%	2,6%	2,6%	2,6%	2,7%	2,6%	0,0*	gen-18	Bcn = 2,5
% domicilis amb un adult i un o més menors (2)	3,5%	3,4%	3,4%	3,5%	4,0%	4,1%	4,1%	0,0*	gen-18	Bcn = 3,0

* Variació en punts percentuals o diferència de valors

(1) A partir de 2016, els residents sense domicili fix (SDF) s'han distribuït als districtes dels Centres de Serveis Socials de l'Ajuntament - un per districte- on estan adscrits.

(2) Des de 2016, domicilis amb un adult de 18 anys i més, i un o més menors de 18. Per anys anteriors, domicilis amb un adult de 16 anys i més, i un o més menors.

Sarrià-Sant Gervasi representa el 9,2% de la població de Barcelona. És el districte amb la menor densitat neta de població de la ciutat, inferior a la meitat de la mitjana. La població presenta una estructura d'edats amb el pes del grup de nens i joves fins a 15 anys més elevat de la ciutat (17%), mentre que el de la població en edat de treballar (16-64 anys) és, després de Les Corts, el segon més baix (61,5%), i el de la gent gran és igual a la mitjana (21,5%). El major pes del grup de 0-15 anys fa que l'índex d'envelliment sigui un dels més baixos, mentre que el de sobreenvelliment està per sobre de la mitjana. La taxa de natalitat baixa mig punt el 2017 i és semblant a la del conjunt de la ciutat, mentre que la de mortalitat es situa per sota. La proporció de població estrangera és, juntament amb el districte Les Corts, la més baixa de la ciutat, formada majoritàriament per població de la UE i Estats Units. L'esperança de vida augmenta i és també amb la del districte de Les Corts, la més alta de la ciutat. Entre la gent gran, els que viuen sols representen una proporció menor que la mitjana de Barcelona, especialment els majors de 75 anys, que tenen el segon índex de solitud més baix de la ciutat. El pes de les llars monoparentals (4,1%) és el més elevat de Barcelona, més d'un punt superior a la mitjana.

Població	Activitat econòmica	Treball	Habitatge i territori	Formació i educació	Cultura i esports	Serveis socials	Transports i comunicacions	Seguretat	Fitxa tècnica
----------	---------------------	---------	-----------------------	---------------------	-------------------	-----------------	----------------------------	-----------	---------------

ACTIVITAT ECONÒMICA	2012	2013	2014	2015	2016	2017	2018	% var. interanual última dada	Darrera dada disponible	Pes Dte./Ciutat o Valor BCN
Índex de renda de la població (Barcelona=100)	177,0	186,7	184,3	188,0	182,4	182,8		0,4*	2017	Bcn = 100
Nombre d'establiments hotelers, hotels-apartament i pensions ⁽¹⁾	43	44	45	47	48	46	47	2,2%	2018	6,5%
Nombre de places d'hotels, hotels-apartaments i pensions	3.760	3.751	3.832	3.909	3.987	3.589	3.746	4,4%	2018	4,8%
% establiments hotelers de gran luxe, 5 i 4 estrelles	18,6%	22,7%	22,2%	23,4%	29,2%	26,1%	27,7%	1,6*	2018	Bcn = 28,2%
Nombre d'habitatges d'ús turístic				512	512	512	497	-2,9%	2018	5,2%
Nombre de places d'habitatges d'ús turístic					3.515	3.515	3.363	-4,3%	2018	5,7%
Superfície cadastral destinada a activitat (m2) (2)	3.478.854	3.476.131	3.512.139	3.490.999	3.517.848	3.472.587	3.626.709	4,4%	2018	9,9%
Estructura per usos (%) (2): Comerç	21,6%	21,6%	21,5%	21,6%	21,4%	21,7%	18,6%	-3,1*	2018	Bcn = 23,0%
Indústria/Magatzems	16,4%	16,4%	16,2%	15,8%	15,5%	15,6%	15,7%	0,1*	2018	Bcn = 27,2%
Oficines	22,3%	22,3%	22,0%	22,1%	21,9%	22,2%	23,7%	1,5*	2018	Bcn = 17,6%
Ensenyament	15,9%	15,9%	16,6%	16,4%	16,8%	17,1%	16,1%	-1,0*	2018	Bcn = 10,3%
Sanitat	10,9%	10,9%	10,9%	10,7%	10,5%	10,6%	10,1%	-0,5*	2018	Bcn = 5,4%
Turisme i Hoteleria	4,5%	4,5%	4,5%	4,3%	4,3%	4,3%	6,6%	2,2*	2018	Bcn = 9,4%
Esportiu	5,2%	5,2%	5,6%	5,6%	5,4%	5,5%	5,5%	0,0*	2018	Bcn = 4,5%
Espectacles	1,7%	1,7%	1,7%	1,7%	1,7%	1,7%	1,7%	-0,1*	2018	Bcn = 1,7%
Altres	1,5%	1,5%	0,9%	1,7%	2,4%	1,3%	2,0%	0,8*	2018	Bcn = 1,0%
Grau de satisfacció dels establiments del comerç respecte a la marxa del negoci comercial (entre 1 i 5)	2,4	3,0	3,0	2,9	3,1	3,2	3,0	-0,2*	2018	Bcn = 3,0
Evolució previsible del negoci els propers 2 anys als establiments comercials (% d'estab. que preveu augment)	25,8%	19,3%	48,1%	43,6%	40,9%	48,5%	35,3%	-13,2*	2018	Bcn = 30,4%

* Variació en punts percentuals o diferència de valors

(1) A partir de 2016 l'oferta d'allotjament turístic prové del Cens d'Allotjament Turístic (CEAT) de l'Ajuntament de Barcelona. Per a anys anteriors, Direcció General de Turisme, Generalitat de Catalunya.

(2) Les dades de l'any 2018 no són comparables amb anys anteriors. Coincideixen la Revisió Cadastral, la Nova Ponència i s'amplia l'explotació cadastral als locals segons ús i destinació principal, quan anteriorment només s'explotava segons ús del càrrec. A partir del 2018, l'apartat Indústria, inclou també els magatzems.

L'índex de renda del districte de Sarrià-Sant Gervasi es manté pràcticament invariable respecte el 2016 i segueix encapçalant l'índex amb el valor més alt de la ciutat, més d'un 80% superior a la mitjana de la ciutat. Tots els seus barris es troben molt per sobre del valor mitjà, essent Vallvidrera, el Tibidabo i les Planes i el Putxet i el Farró els barris que presenten els índex més baixos, al voltant del 144.

El nombre d'establiments i de places hoteleres augmenta en un establiment el 2018 i representa el 6,5% del total de la ciutat, però amb el 4,8% del total de places. Un 27,7% d'hotels són de categoria alta, percentatge lleugerament inferior a la mitjana de Barcelona. El districte concentra el 5,7% de les places d'habitatges d'ús turístic de la ciutat.

La tipologia d'activitat segons superfície cadastral mostra una notable diversificació, amb una especialització relativa del districte en oficines (23,7%), ensenyament (16,1%) i sanitat (10,1%), amb pesos superiors a la mitjana de ciutat. També és important el pes de la superfície destinada a comerç al districte (18,6%), tot i ser inferior al Barcelona.

Les enquestes sobre activitat comercial mostren el 2018 una disminució de més de 13 punts en el percentatge d'enquestats que preveu augments de facturació, i el grau de satisfacció respecte a la marxa del negoci també és dues dècimes inferior a la de l'any anterior.

Població	Activitat econòmica	Treball	Habitatge i territori	Formació i educació	Cultura i esports	Serveis socials	Transports i comunicacions	Seguretat	Fitxa tècnica
----------	---------------------	----------------	-----------------------	---------------------	-------------------	-----------------	----------------------------	-----------	---------------

MERCAT DE TREBALL	2012	2013	2014	2015	2016	2017	2018	% var. interanual última dada	Darrera dada disponible	Pes Dte./Ciutat o Valor BCN
Atur registrat	5.563	5.250	4.693	4.225	3.758	3.511	3.449	-1,8%	Des. 2018	5,0%
Perfil de l'atur registrat:										
% homes	45,9%	45,4%	46,0%	44,5%	44,6%	45,4%	44,4%	-1,0*	Des. 2018	Bcn = 45,8%
% dones	54,1%	54,6%	54,0%	55,5%	55,4%	54,6%	55,6%	1,0*	Des. 2018	Bcn = 54,2%
% estrangers	12,1%	11,0%	10,6%	11,9%	11,9%	13,6%	13,7%	0,1*	Des. 2018	Bcn = 20,5%
% edat <29 anys	11,9%	10,6%	9,7%	10,5%	10,7%	12,3%	12,4%	0,1*	Des. 2018	Bcn = 13,9%
% edat 30-44 anys	40,5%	38,7%	36,2%	33,2%	32,4%	30,7%	29,6%	-1,1*	Des. 2018	Bcn = 32,5%
% edat 45 i més anys	47,6%	50,6%	54,1%	56,3%	56,9%	57,0%	57,9%	0,9*	Des. 2018	Bcn = 53,6%
Pes de l'atur registrat (% aturats/població 16-64)	6,2%	5,8%	5,2%	4,7%	4,1%	3,8%	3,7%	-0,1*	Des. 2018	Bcn = 6,5%
Pes de l'atur de llarga durada/total d'atur registrat (%)		37,6%	40,0%	37,9%	37,2%	33,9%	31,6%	-2,2*	Des. 2018	Bcn = 36,6%
% residents al districte que treballen al districte	41,4%	42,3%	43,9%	41,3%	44,3%	50,5%	40,1%	-10,4*	2018	Treballen a
% residents al districte que treballen a resta de Barcelona	41,0%	39,4%	36,8%	38,2%	37,8%	33,4%	40,3%	6,8*	2018	Bcn = 78,8%
% residents al districte que treballen fora de Barcelona	17,2%	18,4%	18,9%	20,1%	16,8%	14,6%	19,6%	5,0*	2018	Treballen fora Bcn = 21,1%
% residents a Barcelona que treballen al districte	8,8%	8,9%	8,8%	8,4%	8,5%	9,2%	8,3%	-1,0*	2018	Bcn = 78,8%

* Variació en punts percentuals o diferència de valors

El districte de Sarrià-Sant Gervasi és el que presenta una menor reducció de l'atur registrat (-1,8%), molt per sota del percentatge del conjunt de la ciutat (-6,0%). La proporció de dones a l'atur (55,6%) augmenta durant 2018 i es situa més d'un punt per sobre de la mitjana de Barcelona (54,2%). També és més alta la proporció d'aturats de 45 i més anys (57,9%), la més elevada de Barcelona, tot i que el pes de la població en aquesta franja d'edat és similar al de la ciutat. El percentatge d'aturats estrangers sobre el total (13,7%) es manté i es situa per sobre de la proporció de població estrangera del districte (12,4%). La proporció de l'atur registrat estimat sobre la població de 16 a 64 anys es situa en el 3,7% i es manté com el més baix de la ciutat, prop de 3 punts per sota de la mitjana de Barcelona (6,5%). També el percentatge d'atur de llarga durada (31,6%) és el més baix de la ciutat, cinc punts per sota de la mitjana.

D'acord amb l'Enquesta de Serveis de 2018, la població resident a Sarrià-Sant Gervasi treballa per un igual al districte (40,1%) i a la resta de Barcelona (40,3%), mentre que prop del 20% hi va a treballar fora de la ciutat. Per altra banda, un 8,3% dels residents a la ciutat treballa al districte.

Població	Activitat econòmica	Treball	Habitatge i territori	Formació i educació	Cultura i esports	Serveis socials	Transports i comunicacions	Seguretat	Fitxa tècnica			
MERCAT IMMOBILIARI			2012	2013	2014	2015	2016	2017	2018	% var. interanual última dada	Darrera dada disponible	Pes Dte./Ciutat o Valor BCN
Llicències d'obres:	superfície aprovada per tipologia (m2)		51.206	95.272	56.060	57.221	71.633	70.941	89.319	25,9%	2018	10,4%
	estructura per ús (%), residencial		32,4%	27,4%	63,4%	45,4%	50,0%	51,6%	48,9%	-2,7*	2018	Bcn =41,4%
	aparcaments		14,5%	20,0%	21,0%	14,3%	10,4%	18,8%	23,0%	4,1*	2018	Bcn =12,5%
	equipaments		44,4%	45,2%	4,2%	25,0%	17,0%	10,3%	1,5%	-8,8*	2018	Bcn =9,2%
	oficines		2,0%	0,7%	1,2%	0,7%	4,7%	3,0%	0,7%	-2,3*	2018	Bcn =6,2%
	comerç		1,4%	1,2%	0,3%	0,0%	1,6%	3,3%	2,6%	-0,7*	2018	Bcn =9,2%
	altres		5,3%	5,5%	9,8%	14,5%	16,3%	13,1%	23,4%	10,3*	2018	Bcn =21,5%
	Valor cadastral locals (€/m2)		791	790	870	954	955	952	1.237	29,8%	2018	Bcn = 947,3
Locals cadastrals			156.866	157.532	157.995	158.962	159.612	159.993	160.485	0,3%	2018	11,2%
	% habitatge		49,1%	49,0%	49,1%	48,9%	48,8%	48,8%	47,7%	-1,1*	2018	Bcn =57,0%
	% comerç		5,3%	5,3%	5,3%	5,3%	5,3%	5,2%	5,4%	0,2*	2018	Bcn =6,6%
	% oficines		3,2%	3,2%	3,2%	3,2%	3,2%	3,2%	3,5%	0,3*	2018	Bcn =2,3%
	Superfície dels habitatges: de fins a 60 m2 (%)		19,3%	19,5%	19,6%	19,6%	19,7%	19,7%	18,8%	-0,9*	2018	Bcn =30,2%
	de més de 120 m2 (%)		33,6%	33,5%	33,4%	33,4%	33,3%	33,3%	33,8%	0,5*	2018	Bcn =8,4%
	Antiguitat dels habitatges: construïts abans 1960 (%)		37,4%	37,3%	37,2%	37,2%	37,1%	37,1%	36,0%	-1,1*	2018	Bcn =36,7%
	construïts entre 1960 i 1980 (%)		49,3%	49,2%	49,0%	49,0%	48,9%	48,8%	49,0%	0,2*	2018	Bcn =46,6%
	Habitatges iniciats		17	86	35	79	85	36	98	172,2%	2018	4,4%
	Habitatges acabats		44	40	72	68	39	69	98	42,0%	2018	7,8%
	Preu mitjà d'oferta habitatge 2ª mà (€/m2)		3.804	3.921	4.065	4.367	4.818	5.204	5.351	2,8%	4rt.T.2018	Bcn = 4.344
	Esforç teòric d'accés a l'habitatge de 2ª mà				4,7	5,2	5,3	5,7		0,4*	2017	Bcn = 6,1
	Preu mitjà habitatge de lloguer (€/m2/mes)		12,27	11,72	11,86	12,96	14,31	15,43	15,44	0,1%	2018	Bcn = 13,42
	Nombre de contractes de lloguer registrats		3.910	4.293	4.308	4.152	4.107	4.616	5.305	14,9%	2018	9,9%
	Nombre de compravendes d'habitatge registrades			924	1.139	1.375	1.331	1.369	1.122	-18,0%	2018	8,1%
	Import mitjà de les compravendes (€/m2 construït)			3.495	3.553	3.941	4.374	5.062	5.451	7,7%	2018	Bcn = 3.995
TERRITORI I MEDI AMBIENT			2012	2013	2014	2015	2016	2017	2018	% var. interanual última dada	Darrera dada disponible	Pes Dte./Ciutat o Valor BCN
	Superfície segons ús del sol											
	% superfície de sòl ús residencial		22,7%	22,7%	22,7%	22,8%	22,8%	22,8%	30,7%	7,9*	2018	Bcn =27,1%
	% superfície de sòl d'ús industrial i infraestructures		0,4%	0,4%	0,4%	0,4%	0,4%	0,4%	0,3%	0,0*	2018	Bcn =13,7%
	% superfície de sòl d'ús equipament		7,7%	7,7%	7,7%	7,7%	7,7%	7,7%	7,6%	-0,1*	2018	Bcn =10,1%
	Superfície de voreres (m2)		811.496	811.496	813.215	798.939	794.013	794.013	796.955	0,4%	2018	8,1%
	Superfície de zones amb prioritat de vianants (ha)		3,8	3,8	7,6	8,2	8,8	9,7		10,4%	2017	7,6%
	Parcs urbans (ha)		40,2	40,2	40,2	40,2	40,2	40,2	40,2	0,0%	2018	6,9%
	M2 Verd urbà / hab.		6,7	6,7	6,7	6,4	6,4	6,2	6,2	-0,1*	2018	Bcn = 7,1
	Àrees de jocs infantils		52	53	56	61	62	62	62	0,0%	2018	7,1%
	Superfície de les àrees de jocs infantils (m2)		n.d	n.d	n.d	n.d	n.d	10.646			2017	6,7%
	Nombre de fonts		140	142	143	142	143	143	145	1,4%	2018	8,5%

* Variació en punts percentuals o diferència de valors

El 2018 la superfície aprovada a les llicències d'obres al districte augmenta prop del 26%, representant el 10,4% del sostre total aprovat a la ciutat, essent els usos per a habitatge (48,9%) i aparcaments (23%), els predominants. El valor cadastral dels locals augmenta prop del 30% el 2018, i segueix essent el més alt de la ciutat, un 30% superior al valor mitjà de Barcelona. El parc d'habitatges es caracteritza per tenir una antiguitat semblant a la mitjana, però les dimensions són molt superiors. Els habitatges iniciats al districte el 2018 augmenten notablement i representen el 4,4% del total de la ciutat. El 2018 augmenten moderadament els preus del segment de compravenda (+2,8%), mentre que els de lloguer s'estabilitzen, encara que ambdós són els més elevats de la ciutat. El nombre de contractes de lloguer augmenta prop del 15%, però el de compravenda cau un 18%. L'ús residencial representa prop del 31% de la superfície del districte. La superfície de zones amb prioritat de vianants augmenta més d'un 10% el 2017 i representa el 7,6% del total de la ciutat. La ràtio de verd urbà per habitant es situa lleugerament per sota de la mitjana de Barcelona.

Població	Activitat econòmica	Treball	Habitatge i territori	Formació i educació	Cultura i esports	Serveis socials	Transports i comunicacions	Seguretat	Fitxa tècnica
----------	---------------------	---------	-----------------------	---------------------	-------------------	-----------------	----------------------------	-----------	---------------

FORMACIÓ I EDUCACIÓ	2012	2013	2014	2015	2016	2017	2018	% var. interanual última dada	Darrera dada disponible	Pes Dte./Ciutat o Valor BCN
Nombre escoles bressol i llars públiques	6	6	6	6	6	6	6	0,0%	curs 2017-18	5,8%
Nombre escoles públiques d'infantil i primària	6	6	6	6	6	6	6	0,0%	curs 2017-18	3,5%
Nombre d'instituts de secundària i CF públics	4	4	4	4	4	4	4	0,0%	curs 2017-18	5,1%
Centres privats concertats (infantil, primària i secundària)	41	37	36	35	36	36	36	0,0%	curs 2017-18	18,6%
Alumnes de 0-3 anys (1)	2.440	2.529	2.355	2.485	2.368	2.475	2.475	4,5%	curs 2017-18	13,6%
Alumnes escoles bressol i llars públiques (0-3 anys)	486	499	487	500	487	483	483	-0,8%	curs 2017-18	5,7%
Alumnes llars d'infants concertades i privades (0-3 anys)	1.954	2.030	1.868	1.985	1.881	1.992	1.992	5,9%	curs 2017-18	20,6%
Alumnes 3-16 anys (1)	29.440	29.449	29.189	29.293	29.215	29.112	29.112	-0,4%	curs 2017-18	16,3%
centres públics	3.625	3.659	3.671	3.705	3.750	3.728	3.728	-0,6%	curs 2017-18	5,0%
centres concertats i privats	25.815	25.790	25.518	25.588	25.465	25.384	25.384	-0,3%	curs 2017-18	24,5%
% Alumnes graduats/avaluats al finalitzar 4rt.ESO	96,4%	96,0%	96,2%	96,2%	95,3%			-0,9*	curs 2016-17	Bcn =90,7%
% Alumnes que no superen el nivell de competències de 4rt. ESO a anglès				3,4%	3,5%			0,1*	curs 2016-17	Bcn =10,6%
% Alumnes que no superen el nivell de competències de 4rt. ESO a matemàtiques				4,9%	5,0%			0,1*	curs 2016-17	Bcn =12,0%
% Alumnat estranger/total alumnat infantil, primària i ESO	3,1%	3,1%	3,3%	3,6%	4,3%	5,0%	5,0%	0,7*	curs 2017-18	Bcn =14,2%
centres públics	10,1%	9,8%	9,5%	9,0%	8,7%	9,2%	9,2%	0,5*	curs 2017-18	Bcn =22,2%
centres concertats i privats	2,1%	2,2%	2,4%	2,9%	3,7%	4,4%	4,4%	0,7*	curs 2017-18	Bcn =8,4%
% Alumnes de 3-16 anys escolaritzats al districte on viuen						83,2%	83,2%		curs 2017-18	Bcn =74,0%
% Alumnes de 3-16 anys escolaritzats fora del districte on viuen						12,1%	12,1%		curs 2017-18	Bcn =24,1%
% Alumnes de 3-16 anys escolaritzats fora de BCN						4,7%	4,7%		curs 2017-18	Bcn =1,9%
Alumnes batxillerat (1)	5.699	5.631	5.580	5.689	5.679	5.613	5.613	-1,2%	curs 2017-18	24,9%
centres públics	826	828	846	886	895	843	843	-5,8%	curs 2017-18	10,1%
centres concertats i privats	4.873	4.803	4.734	4.803	4.784	4.770	4.770	-0,3%	curs 2017-18	33,6%
Alumnes Formació Professional (1)	2.769	2.749	2.426	2.946	2.811	3.052	3.052	8,6%	curs 2017-18	8,6%
centres públics	124	99	72	0	0	0	0		curs 2017-18	0,0%
centres concertats i privats	2.645	2.650	2.354	2.946	2.811	3.052	3.052	8,6%	curs 2017-18	14,9%
Nivell d'estudis (2)(3)										
% població sense estudis	3,6	3,5	2,9	2,3	0,8	0,7	0,7	0,0*	gen-18	Bcn =2,5%
% estudis obligatoris	21,0	19,4	19,4	19,5	18,4	18,0	17,8	-0,2*	gen-18	Bcn =38,9%
% batxiller superior, CFGM	29,2	29,4	29,0	28,6	29,6	29,3	28,6	-0,7*	gen-18	Bcn =25,1%
% estudis universitaris i CFGS	46,2	47,6	48,7	49,6	49,2	49,8	50,7	0,9*	gen-18	Bcn =31,9%

(1) Les dades dels cursos 2010-2011 a 2014-2015 corresponen al recull estadístic del CEB del juny de cada any, mentre que les de 2015-2016 en endavant, són relatives a les matriculacions, no comparables.

(2) Població de 16 anys i més

(3) El 2016 es troba en fase d'actualització (INE) l'adaptació del nivell de formació de la població de 16 anys i més a les codificacions de l'INE. Això ha originat un augment dels 'no consta' i fa que les dades no siguin comparables amb anys anteriors.

Amb dades del curs 2017-2018, a Sarrià-Sant Gervasi, els alumnes de 3-16 anys estan escolaritzats de forma majoritària en centres concertats i privats (87%), com també els de Batxillerat (85%) i els d'FP que no compten amb cap centre públic. Al districte, la proporció d'alumnes de 3-16 anys és, en relació amb Barcelona (16,3%), superior al pes relatiu de la població d'aquesta franja d'edat, el que indica que hi estan escolaritzats nens i joves no residents al districte.

El curs 2017-18, el nombre d'alumnes totals de 3 a 16 anys disminueix, i cau l'escolarització als centres públics (-0,6%), en major mesura que als centres privats, així com també passa a Batxillerat (-5,8%). Un 95,3% de l'alumnat avaluat a 4rt.ESO es va graduar en finalitzar el curs 2016-17, mentre que les proves de competències bàsiques de llengua anglesa i matemàtiques no van ser superades per un 3,5% i 5% dels alumnes, respectivament, els percentatges més baixos de la ciutat. L'alumnat estranger en ensenyaments obligatoris, representa només el 5%, també el percentatge més baix de la ciutat, i es concentra fonamentalment als centres públics, on la proporció és de més del 9% de l'alumnat. Un 83% dels alumnes de 3-16 anys estan escolaritzats dins del districte on viuen. Quatre de cada cinc persones de més de 16 anys té estudis postobligatoris, el percentatge més elevat de Barcelona, i més del 50% tenen estudis universitaris o cicles de grau superior, divuit punts més que la mitjana de la ciutat.

Població	Activitat econòmica	Treball	Habitatge i territori	Formació i educació	Cultura i esports	Serveis socials	Transports i comunicacions	Seguretat	Fitxa tècnica			
CULTURA I ESPORTS			2012	2013	2014	2015	2016	2017	2018	% var. Interanual última dada	Darrera dada disponible	Pes Dte./Ciutat o Valor BCN
Visites biblioteques			148.205	139.053	246.424	343.715	338.236	316.480	335.299	5,9%	2018	5,2%
Biblioteca Collserola - Josep Miracle			34.932	38.387	33.079	28.317	29.325	26.581	27.309	2,7%	2018	0,4%
Biblioteca Clarà			113.273	100.666	95.291	84.444	77.774	70.823	70.242	-0,8%	2018	1,1%
Biblioteca Sant Gervasi - Joan Maragall					118.054	230.954	231.137	219.076	237.748	8,5%	2018	3,7%
Visitants museus			933.579	853.775	878.417	882.970	927.119	1.052.754	1.160.244	10,2%	2018	4,4%
museus municipals i consorciats			130.753	125.398	130.457	140.261	145.644	144.219	114.283	-20,8%	2018	1,4%
museus públics no municipals												
museus privats			802.826	728.377	747.960	742.709	781.475	908.535	1.045.961	15,1%	2018	17,2%
Visitants espais interès arquitectònic												
Centres Cívics					8	8	8	8	8	0,0%	2018	15,4%
Assistents a les activitats de difusió cultural					38.021	34.532	34.759	25.591	30.275	18,3%	2018	7,0%
Inscripcions a les activitats de formació					11.085	11.008	11.453	9.277	11.415	23,0%	2018	7,8%
Fabriques de Creació											2018	0,0%
Participants a les activitats de difusió											2018	0,0%
Espais esportius en instal·lacions públiques			91	91	95	101	95	84		-11,6%	2017	4,4%
Instal·lacions esportives municipals amb abonats			3	3	3	3	3	3		0,0%	2017	6,0%
Abonats a instal·lacions esportives municipals			11.869	12.057	12.183	11.732	12.413	12.211		-1,6%	2017	6,4%

El districte de Sarrià-Sant Gervasi compta amb tres biblioteques que han aplegat més de 335.000 visites, amb una increment de prop del 6% respecte les dades de 2017. La biblioteca de Sant Gervasi, la més important, augmenta en un 8,5% el nombre de visites i els tres equipaments del districte concentren el 5,2% de les visites a les biblioteques de la ciutat. El Museu dels Autòmats del Tibidabo ha rebut poc més de 105.000 visitants el 2018, un 21,3% menys que un any enrere. El total de visitants als museus municipals i consorciats del districte, ha estat de més de 114.000 persones, amb una notable reducció de prop del 21% respecte l'any 2017. El CosmoCaixa, de titularitat privada, és el centre de ciències més visitat de la ciutat, amb més d'un milió de visitants el 2018, un 18% més que el 2017.

Més de 30.000 usuaris, el 7% del total de la ciutat, han participat el 2018 a les activitats de difusió cultural organitzades pels vuit centres cívics del districte, essent el Centre Cívic Casa Orlandai el que concentra el major nombre de participants. El total d'inscripcions als cursos de formació ha estat de més d'11.000.

Les tres instal·lacions esportives municipals del districte van aplegar el 2017 més de 12.200 usuaris, amb una lleugera reducció respecte el 2016, i suposen el 6,4% del total d'abonats de Barcelona.

Població	Activitat econòmica	Treball	Habitatge i territori	Formació i educació	Cultura i esports	Serveis socials	Transports i comunicacions	Seguretat	Fitxa tècnica
----------	---------------------	---------	-----------------------	---------------------	-------------------	-----------------	----------------------------	-----------	---------------

SERVEIS SOCIALS	2012	2013	2014	2015	2016	2017	2018	% var. Interanual última dada	Darrera dada disponible	Pes Dte./Ciutat o Valor BCN
Població de 85 i més anys que viu sola (valor absolut)	2.060	2.105	2.176	2.211	2.255	2.323	2.398	3,2%	gen-18	9,4%
Població amb discapacitat reconeguda ⁽¹⁾		8.538	8.634	7.975	8.084			1,4%	2016	6,1%
Nombre de PIRMI per districte										
Nombre d'expedients	90	90	88	84	88	90		2,3%	2017	3,3%
Nombre de beneficiaris	144	144	136	131	137	147		7,3%	2017	2,6%
Persones usuàries de la Targeta Rosa	9.356	9.247	9.090	8.986	8.989	8.569	8.322	-2,9%	2018	4,0%
Persones ateses als centres de Serveis Socials	3.150	3.269	3.061	3.171	3.383	3.554	3.433	-3,4%	2018	4,1%
Persones usuàries amb algun servei de SAD	833	807	805	829	837	1.018	1.025	0,7%	2018	4,1%
Persones ateses amb teleassistència	3.270	3.756	4.095	4.577	4.917	5.350	5.713	6,8%	2018	6,4%
Menors atesos pels EAIA ⁽²⁾	209	173	176	189	210	196	213	8,7%	2018	5,4%
Places residències gent gran (públiques i privades)	1.746	1.811	1.955	1.958	1.904	1.904		0,0%	2017	13,4%
Iniciativa pública		25	25	25	25	25		0,0%	2017	1,1%
Iniciativa social	707	626	635	638	637	637		0,0%	2017	29,2%
Iniciativa mercantil	1.039	1.160	1.295	1.295	1.242	1.242		0,0%	2017	12,7%
RELACIÓ AMB LA CIUTADANIA										
Atencions presencials OAC	55.430	54.648	54.320	53.470	58.280	51.405	50.912	-1,0%	2018	4,1%
% Participació a les eleccions municipals				66,2%				4,6*	2015	Bcn =60,6%
Percepció ciutadana										
Satisfacció de viure al barri (0-10)	7,97	8,13	8,08	8,12	8,18	8,16	8,17	0,01*	2017	Bcn = 8,05
Principals problemes del barri	Inseguretat Transports	Transports Inseguretat	Transports Sorolls	Transports, Aparcament	Transports, Neteja	Transport públic, Circulació	Transport públic, Circulació		2017	Inseguretat, Neteja

* Variació en punts percentuals o diferència de valors

(1) A partir de 2016 aquesta dada esta disponible cada dos anys

(2) Les Corts i Sarrià-Sant Gervasi comparteixen equip d'EAIA

La població de 85 i més anys que viu sola al districte, prop de 2.400 persones, representa el 9,4% del total de Barcelona, i suposen més d'un terç (35%) de la població d'aquesta franja d'edat del districte. El nombre de persones amb discapacitat reconeguda, més de 8.000, representa el 6,1% del total de la ciutat. La demanda de PIRMI és reduïda i els beneficiaris suposen només el 2,6% del total. Les visites als Centres de Serveis Socials disminueixen un 3,4% el 2018, i suposen només el 4,1% de Barcelona, a l'igual que els usuaris de SAD. En canvi, creix notablement el nombre de persones amb teleassistència (+6,8%), tot i que el seu pes en relació amb el total de la ciutat també és baix (6,4%). Els usuaris de la Targeta Rosa disminueixen fins als 8.322 i representen el 4% del total de la ciutat. Sarrià-Sant Gervasi concentra tres de cada deu places en residències per a gent gran d'iniciativa social de la ciutat i un 12,7% de les places privades.

Les atencions a l'OAC disminueixen un 1% i suposen el 4,1% del total de la ciutat. A les eleccions municipals de 2015 creix la participació fins al 66%, la més elevada de la ciutat, més de cinc punts per sobre de la mitjana de Barcelona.

La gent es mostra molt satisfeta de viure als barris del districte (8,2), essent els principals problemes els transports i la circulació.

Població	Activitat econòmica	Treball	Habitatge i territori	Formació i educació	Cultura i esports	Serveis socials	Transports i comunicacions	Seguretat	Fitxa tècnica
----------	---------------------	---------	-----------------------	---------------------	-------------------	-----------------	----------------------------	-----------	---------------

TRANSPORTS I COMUNICACIONS	2012	2013	2014	2015	2016	2017	2018	% var. Interanual última dada	Darrera dada disponible	Pes Dte./Ciutat o Valor BCN
Nombre d'accidents	1.124	1.081	1.102	1.105	1.062	1.047		-1,4%	2017	10,1%
Turismes / 1000 hab	494	481	485	485	495	499		0,9%	2017	Bcn = 363
% turismes > 10 anys	45,8%	46,0%	49,3%	51,8%	54,1%	56,1%		2,0*	2017	Bcn = 60,8%
Motos i ciclomotors / 1000 hab	329	290	293	296	300	302		0,5%	2017	Bcn = 177
% motos >10 anys	49,4%	42,0%	44,2%	48,0%	51,6%	55,3%		3,7*	2017	Bcn = 51,4%
Matriculacions de turismes	2.078	2.059	2.727	3.075	3.752	3.914		4,3%	2017	14,1%
Places aparcaments subterranis municipals	4.905	4.905	4.905	4.101	4.984	4.984		0,0%	2017	8,2%
Us de noves tecnologies de comunicació										
% població que utilitza internet	79,8%	79,9%	87,0%	87,8%	88,2%	89,4%	92,2%	2,8*	2018	Bcn = 88,1%
% població que utilitza correu electrònic	77,8%	76,2%	84,2%	84,5%	85,2%	86,7%	89,4%	2,7*	2018	Bcn = 79,7%
% població connectada a xarxes socials	42,5%	48,0%	55,3%	54,9%	59,1%	60,3%	59,7%	-0,6*	2018	Bcn = 57,8%
% població que usa telèfon mòbil	95,3%	94,7%	96,8%	97,5%	97,4%	98,3%	99,1%	0,8*	2018	Bcn = 99,1%
Punts de connexió del servei Barcelona Wifi	23	23	73	73	125	128		2,4%	2017	10,9%

* Variació en punts percentuals o diferència de valors

El nombre d'accidents de circulació al districte disminueix un 1,4%, a diferència de l'augment del conjunt de Barcelona (+1,9%), concentrant més del 10% d'accidents de la ciutat. El nombre de turismes per 1000 habitants és molt alt, amb gairebé un turisme per cada dos habitants del districte, i encara que més de la meitat del parc té una antiguitat de més de 10 anys, és relativament més nou que la mitjana. La ràtio de motos i ciclomotors per 1.000 habitants és la més alta dels deu districtes, però l'antiguitat del parc és també la més elevada de la ciutat, amb un 55,3% de més de 10 anys, prop de quatre punts superior a la mitjana.

El nombre de matriculacions de turismes s'incrementa un 4,3% el 2017, i el districte concentra més del 14% del total d'altres a la ciutat. El nombre de places d'aparcament municipal representa el 8,2% del total el 2017.

El percentatge de població que utilitza noves tecnologies de comunicació, ha anat augmentant en tots els casos, excepte en xarxes socials, i segueixen essent un dels més elevats dels deu districtes. El nombre de punts de connexió del servei Barcelona Wifi s'incrementa lleugerament el 2017, i el districte concentra l'11% del total de la ciutat.

Població	Activitat econòmica	Treball	Habitatge i territori	Formació i educació	Cultura i esports	Serveis socials	Transports i comunicacions	Seguretat	Fitxa tècnica			
SEGURETAT CIUTADANA			2012	2013	2014	2015	2016	2017	2018	% var. Interanual última dada	Darrera dada disponible	Pes Dte./Ciutat o Valor BCN
Índex de victimització (1)			24,3	22,3	19,9	-	26,0	25,7		-0,3*	2017	Bcn = 25,6
Índex de denúncia (1)			50,7	44,7	26,8	-	31,9	34,6		2,7*	2017	Bcn = 22,4
Puntuació del nivell de seguretat del seu barri (0-10) (1)			6,9	6,9	7,2	7,0	-	7,0	6,8	-0,2*	2018	Bcn = 6,4
Puntuació del nivell de seguretat de la ciutat (0-10) (1)			5,6	5,6	6,1	6,0	-	6,2	6,0	-0,2*	2018	Bcn = 6,2
Serveis del cos de bombers			1.549	1.389	1.596	1.664	1.776	1.700	1.959	15,2%	2018	9,8%
Denúncies per infraccions administratives (GUB)				3.286	3.388	4.697	5.454	5.030		-7,8%	2017	4,8%
Infraccions de l'ordenança de convivència / 100 hab			7,3	1,1	1,5	2,2	2,9	2,7		-0,1*	2017	Bcn = 6,7
Incidents per degradació de l'espai públic / 1000 hab			1,8	1,8	1,6	1,5	2,0	2,0		0,0*	2017	Bcn = 2,0
Incidents en la convivència veïnal / 1000 hab			22,2	22,4	18,5	19,9	18,7	19,9		1,2*	2017	Bcn = 23,8
Incidents per activitats molestes a l'espai públic / 1000 hab			16,9	13,9	16,1	19,1	18,9	20,0		1,1*	2017	Bcn = 26,9
Incidents per activitats indegudes a l'espai públic / 1000 hab			3,9	3,2	2,4	2,2	2,0	1,7		-0,3*	2017	Bcn = 5,1
Infraccions penals conegudes per la policia / 100 hab			6,5	6,6	6,3	6,2	n.d.	n.d.		-0,1*	2015	Bcn = 10,9
Delictes i faltes contra el patrimoni / 100 hab			5,6	5,7	5,4	5,4	n.d.	n.d.		0,0*	2015	Bcn = 9,7
Total fets coneguts pels Mossos d'Esquadra			9.396	9.232	8.801	8.806	9.042	9.252		2,3%	2017	5,0%
% Robatoris, furtis i faltes contra el patrimoni			82,3%	82,4%	80,9%	71,6%	66,9%	67,1%		0,2*	2017	Bcn =77,3%

(1) Tot i ser de caràcter anual, l'enquesta de victimització de Barcelona únicament és estadísticament representativa per districte de forma bianual.

L'índex de victimització es manté estable durant el 2017 i es situa en un valor proper a la mitjana de ciutat, segons l'Enquesta de Victimització de 2018. En canvi, l'índex de denúncia augmenta de forma significativa i és els més alts dels deu districtes.

Els ciutadans valoren la seguretat del seu barri per sobre la mitjana de la ciutat, amb un 6,8 sobre 10, disminuint lleugerament respecte el 2017, a l'igual que la puntuació de la seguretat a la ciutat, que es situa per sota.

El cos de bombers ha prestat prop de 2.000 serveis al districte el 2018, un 15% més que el 2017, el que representa prop del 10% del total d'intervencions a la ciutat.

Es detecten menys incidents i infraccions per habitant que al conjunt de Barcelona; tan sols l'indicador d'incidentes per degradació de l'espai públic és equivalent a la mitjana. Per últim, el total de fets coneguts pels Mossos d'Esquadra supera els 9.200, el 5% del total de la ciutat, dels quals prop del 67% són robatoris, furtis i faltes contra el patrimoni.

Població	Activitat econòmica	Treball	Habitatge i territori	Formació i educació	Cultura i esports	Serveis socials	Transports i comunicacions	Seguretat	Fitxa tècnica
----------	---------------------	---------	-----------------------	---------------------	-------------------	-----------------	----------------------------	-----------	---------------

Indicador	Definició	Unitat	Periodicitat	Font	
POBLACIÓ					
Població (valor absolut)	Persones empadronades		Anual		
Densitat neta (hab/hectàrea)	Habitants/superfície residencial		Anual		
Estructura d'edats	Edat any a any de la població		Anual		
% grup 0-3 anys	Població de 0 a 3 anys/total població		Anual		
% grup 0-15 anys	Població de 0 a 15 anys/total població		Anual		
% grup 16-64 anys	Població de 16 a 64 anys/total població		Anual	Des de 2016, lectura Padró Municipal d'Habitants a 1 de gener. Pels anys anteriors, lectura a 30 de juny. Departament d'Estadística	
% grup 65 i més anys	Població de 65 anys i més/total població		Anual		
Població major de 75 anys (valor absolut)	Població de 75 anys i més		Anual		
% més 65 anys sols	Població de 65 anys i més que viu sola/població total de 65 anys i més		Anual		
% més 75 anys que viuen sols	Població de 75 anys i més que viu sola/població total de 75 anys i més		Anual		
Índex envelliment	(Població de 65 anys i més/població de 0 a 15 anys)*100		Anual		
Índex sobreenvelliment	(Població de 75 anys i més/població 65 anys i més)*100		Anual		
Índex de dependència demogràfica	(Població de 0 a 15 anys i de 65 anys i més/població de 16 a 64 anys)*100		Anual		
Taxa natalitat ‰	(Naixements/total població)*1000		Anual		Moviments Demog. DE
Taxa mortalitat ‰	(Defuncions/total població)*1000		Anual		Moviments Demog. DE
Esperança de vida	Nombre mitjà d'anys que viuria cada nascut si la mortalitat no canviés		Anual	Agència Salut Pública	
Nombre d'estrangers (valor absolut)	Població empadronada de nacionalitat estrangera		Anual	Lectura Padró a gener de cada any	
% estrangers	Població nacionalitat estrangera/total població		Anual		
Principals nacionalitats	Tres nacionalitats més nombroses		Anual		
Nombre de domicilis	Domicilis amb persones empadronades		Anual	Des de 2016, Padró a 1 gener (per anys anteriors, 30 juny)	
Ocupació mitjana (persones per domicili)	Població/nombre de domicilis		Anual		
% domicilis amb un adult	Domicilis amb un adult i un o més menors/total domicilis		Anual		

Població	Activitat econòmica	Treball	Habitatge i territori	Formació i educació	Cultura i esports	Serveis socials	Transports i comunicacions	Seguretat	Fitxa tècnica
----------	---------------------	---------	-----------------------	---------------------	-------------------	-----------------	----------------------------	-----------	---------------

Indicador	Definició	Unitat	Periodicitat	Font
ACTIVITAT ECONÒMICA				
Índex de renda de la població (Barcelona=100)	Nivell mitjà de renda familiar disponible dels habitants del districte en relació amb la mitjana de Barcelona (Índex 100).	Índex (BCN=100)	Annual	Barcelona Economia GTP
Nombre d'establiments hotelers, hotels-apartament i pensions	Nombre d'establiments hotelers, hotels-apartament i pensions al districte		Annual	Cens d'establiments d'allotjament turístic.
Nombre places hoteleres	Nombre places hoteleres		Annual	Cens d'establiments d'allotjament turístic.
% establiments hotelers de gran luxe, 5 i 4 estrelles	% d'hotels de més categoria sobre l'oferta d'allotjament	%	Annual	Cens d'establiments d'allotjament turístic.
Nombre d'habitatges d'ús turístic	Nombre d'habitatges d'ús turístic		Annual	Cens d'establiments d'allotjament turístic.
Nombre de places d'habitatges d'ús turístic	Nombre de places d'habitatges d'ús turístic		Annual	Cens d'establiments d'allotjament turístic.
Superfície cadastral destinada a activitat (m2)	Valor absolut d'acord amb la base de Dades de l'Impost sobre béns immobles	m2	Annual	Base dades IBI. IMH
Estructura per usos (%): Comerç	% de superfície destinada a Comerç	m2	Annual	Base dades IBI. IMH
Indústria	% de superfície destinada a Indústria	m2	Annual	Base dades IBI. IMH
Oficines	% de superfície destinada a Oficines	m2	Annual	Base dades IBI. IMH
Ensenyament	% de superfície destinada a Ensenyament	m2	Annual	Base dades IBI. IMH
Sanitat	% de superfície destinada a Sanitat	m2	Annual	Base dades IBI. IMH
Turisme i Hoteleria	% de superfície destinada a Turisme i Hoteleria	m2	Annual	Base dades IBI. IMH
Esportiu	% de superfície destinada a Espectacles	m2	Annual	Base dades IBI. IMH
Espectacles	% de superfície destinada a Esports	m2	Annual	Base dades IBI. IMH
Altres	% de superfície destinada a altres activitats	m2	Annual	Base dades IBI. IMH
Grau de satisfacció dels establiments del comerç respecte a la marxa del negoci comercial del districte (entre 1 i 5)	Enquesta als comerciants del districte sobre la marxa del negoci	Valors d'1 a 5	Trimestral	Enquesta d'Activitat del Comerç
Evolució previsible del negoci els propers 2 anys als establiments comercials del districte (% d'estab. que preveu augment)	Enquesta als comerciants del districte sobre la marxa del negoci	%	Trimestral	Enquesta d'Activitat del Comerç
MERCAT DE TREBALL				
Atur registrat	Persones inscrites com aturades al SCC		Mensual	Empresa i Ocupació
Perfil de l'atur registrat:				
Sexe (homes/dones)	(Homes/dones aturats)/total aturats*100		Mensual	Dp. Empresa i Ocupació (estimació del DE)
% d'estrangers	(estrangers aturats)/total aturats*100		Mensual	
Edat (<29 anys/30-44 anys/45 i més anys)	(aturats <29 anys/30-44 anys/45 anys i més)/total aturats*100		Mensual	
Pes de l'atur registrat	(% aturats/població 16-64)		Mensual	(estimació del DE)
Pes de l'atur de llarga durada/total d'atur registrat	Estimació de la proporció d'aturats de llarga durada (més de 12 mesos) sobre el total d'aturats registrats		Mensual	(estimació DE)
% residents al districte que treballen al districte			Annual	Enquesta Serveis M.
% residents al districte que treballen a resta de Barcelona			Annual	Enquesta Serveis M.
% residents al districte que treballen fora de Barcelona			Annual	Enquesta Serveis M.
% residents a Barcelona que treballen al districte			Annual	Enquesta Serveis M.

Població	Activitat econòmica	Treball	Habitatge i territori	Formació i educació	Cultura i esports	Serveis socials	Transports i comunicacions	Seguretat	Fitxa tècnica
----------	---------------------	---------	-----------------------	---------------------	-------------------	-----------------	----------------------------	-----------	---------------

Indicador	Definició	Unitat	Periodicitat	Font
MERCAT IMMOBILIARI				
Llicències d'obres per tipologia (%)	Sostre previst en m2 a les llicències d'obres per tipologia (%)		Trimestral	DE
residencial	Sostre previst en m2 a les llicències d'obres per tipologia (%)		Trimestral	DE
aparcaments	Sostre previst en m2 a les llicències d'obres per tipologia (%)		Trimestral	DE
equipaments	Sostre previst en m2 a les llicències d'obres per tipologia (%)		Trimestral	DE
oficines	Sostre previst en m2 a les llicències d'obres per tipologia (%)		Trimestral	DE
comerç	Sostre previst en m2 a les llicències d'obres per tipologia (%)		Trimestral	DE
Valor cadastral locals	Mitjana valors unitaris (valor cadastral total en € per m2 dels locals)		Anual	Institut Mpal. Hisenda
Locals cadastral	Nombre total de locals		Anual	Institut Mpal. Hisenda
% habitatge	(locals habitatge/total locals)*100		Anual	Institut Mpal. Hisenda
% comerç	(locals comerç/total locals)*100		Anual	Institut Mpal. Hisenda
% oficines	(locals oficines/total locals)*100		Anual	Institut Mpal. Hisenda
Superfície dels habitatges: de menys de 61 m2 (%)	nombre habitatges de menys 61m2/nombre habitatges	%	Anual	Base dades IBI. IMH
de més de 120 m2 (%)	nombre habitatges de més de 120m2/nombre habitatges	%	Anual	Base dades IBI. IMH
Antiguitat dels habitatges: construïts abans 1960 (%)	habitatges construïts abans de 1960/nombre habitatges	%	Anual	Base dades IBI. IMH
construïts entre 1960 i 1980 (%)	habitatges construïts entre 1960 i 1980/nombre habitatges	%	Anual	Base dades IBI. IMH
Habitatges iniciats	Projectes visats pel Col·legi d'Aparelladors		Trimestral	Secret.Habitatge.
Habitatges acabats	Certificats finals d'obra del Col·legi d'Aparelladors		Trimestral	Generalitat
Lloguer mitjà per superfície (€/m2/mes)	Preu mitjà del lloguer d'habitatge €/m2/mes (mitjana anual)	€/m2/mes	Trimestral	Secret.Habitatge.
Nombre de contractes de lloguer	Nombre de contractes realitzats durant l'any		Trimestral	Generalitat
Preu mitjà d'oferta de l'habitatge 2ª mà (€/m2)	Preu mitjà de venda €/m2 habitatge 2a mà (4rt. Trimestre)	€/m2	Trimestral	Idealista.com
Esforz teòric d'accés a l'habitatge de 2ª mà	Preu habitatge 2ª mà/Renda Familiar Disponible	Anys	Anual	Barcelona Economia GTP
Nombre de compravendes d'habitatge registrades	Recompte d'habitatges inscrits al Registre de la Propietat		Trimestral	Registradors Propietat
Import mitjà de les compravendes (€/m2 construït)	Import mitjà de les compravendes inscrites al Registre	€/m2 construït	Trimestral	Registradors Propietat
TERRITORI i MEDI AMBIENT				
% superfície segons ús del sol				
Superfície de sòl ús residencial	(superfície sol d'ús residencial/total superfície)*100		Anual	
Superfície de sòl d'ús industrial i infraestructures	(superfície sol d'ús industrial i infraestructures/total superfície)*100		Anual	Informació de Base
Superfície de sòl d'ús equipament	(superfície sol d'ús equipament/total superfície)*100		Anual	Cartografia. IMI.
Superfície de voreres	m2 de voreres		Anual	
Superfície de zones amb prioritat de vianants	ha. De zones i carrers amb prioritat de vianants		Anual	
Parcs urbans	ha. De parcs urbans		Anual	
Verd urbà / hab.	Superfície verd urbà m2/total població		Anual	Direc. Serv. Espais Verds
Superfície de les àrees de jocs infantils (m2)	Superfície de les àrees de jocs infantils (m2)		Anual	
Àrees de jocs infantils	Unitats d'àrees de jocs infantils		Anual	
Nombre de fonts	Unitats de fonts públiques		Anual	Direc. Serv. Cicle de l'Aigua

Població	Activitat econòmica	Treball	Habitatge i territori	Formació i educació	Cultura i esports	Serveis socials	Transports i comunicacions	Seguretat	Fitxa tècnica
----------	---------------------	---------	-----------------------	---------------------	-------------------	-----------------	----------------------------	-----------	---------------

Indicador	Definició	Unitat	Periodicitat	Font
FORMACIÓ I EDUCACIÓ				
Nombre escoles bressol i llars públiques	Nombre escoles bressol i llars públiques		Anual	Consorti d'Educació
Nombre escoles públiques d'infantil i primària	Nombre escoles públiques d'infantil i primària		Anual	Consorti d'Educació
Nombre d'instituts de secundària i CF públics	Nombre d'instituts de secundària i cicles formatius públics		Anual	Consorti d'Educació
Centres privats concertats (infantil, primària i secundària)	Des del curs 2013-14 no s'inclouen les llars d'infants subvencionades		Anual	Consorti d'Educació
Alumnes escoles bressols i llars públiques (0-3 anys)	Alumnes escoles bressols i llars públiques (0-3 anys)		Anual	Consorti d'Educació
Alumnes llars d'infants concertades i privades (0-3 anys)	Alumnes llars d'infants concertades i privades (0-3 anys)		Anual	Consorti d'Educació
Alumnes 3-16 anys centres públics	Alumnes 3-16 anys centres públics		Anual	Consorti d'Educació
Alumnes 3-16 anys centres concertats i privats	Alumnes 3-16 anys centres concertats i privats		Anual	Consorti d'Educació
% Alumnes graduats/avaluats al finalitzar 4rt.ESO	(Alumnat que obté títol en finalitzar 4rt.d'ESO/avaluats)*100	%	Anual	Consorti d'Educació
% Alumnes que no superen el nivell de competències de 4rt. ESO a anglès	Alumnes que no superen el nivell baix a la prova de competències bàsiques de 4t ESO en anglès o matemàtiques	%	Anual	Consorti d'Educació
% Alumnes que no superen el nivell de competències de 4rt. ESO a matemàtiques	ESO en anglès o matemàtiques		Anual	Consorti d'Educació
% Alumnat estranger/total alumnat infantil, primària i ESO centres públics	(Alumnat estranger / total alumnat)*100 centres públics	%	Anual	Consorti d'Educació
centres concertats i privats	(Alumnat estranger / total alumnat)*100 concert. i privats	%	Anual	Consorti d'Educació
% Alumnat de 3-16 anys que estudia al mateix districte que resideix	% Alumnes escolaritzats al districte on viuen / escolars residents	%	Anual	Consorti d'Educació
% Alumnat de 3-16 anys que estudia a un altre districte	% Alumnes escolaritzats a un altre districte / escolars residents	%	Anual	Consorti d'Educació
% Alumnat de 3-16 anys que estudia fora de BCN	% Alumnes escolaritzats fora de Barcelona / escolars residents	%	Anual	Consorti d'Educació
Alumnes batxillerat centres públics	Alumnes batxillerat centres públics		Anual	Consorti d'Educació
Alumnes batxillerat centres concertats i privats	Alumnes batxillerat centres concertats i privats		Anual	Consorti d'Educació
Alumnes Formació Professional centres públics	Alumnes Cicles Formatius Grau Mitjà i Superior centres públics		Anual	Consorti d'Educació
Alumnes Formació Professional centres concertats i privats	Alumnes Cicles Formatius Grau Mitjà i Superior centres concertats i privats		Anual	Consorti d'Educació
Nivell d'estudis				
% població sense estudis	Població sense estudis/població de 16 anys i més	%	Anual	Padró 30 de juny DE
% estudis obligatoris	Població estudis fins ESO/població de 16 anys i més	%	Anual	Padró 30 de juny DE
% batxiller superior, CFGM	Població estudis batxillerat i CFGM/població de 16 anys i més	%	Anual	Padró 30 de juny DE
% estudis universitaris i CFGS	Població estudis universitaris i CFGS/població 16 anys i més	%	Anual	Padró 30 de juny DE
CULTURA				
Visites biblioteques públiques	Nombre de visites a les biblioteques de la xarxa pública		Mensual	SICUB
Visitants museus municipals i consorciats	Nombre de visitants museus municipals i consorciats		Mensual	SICUB
Visitants museus públics no municipals	Nombre de visitants museus públics no municipals		Anual	SICUB
Visitants museus privats	Nombre de visitants museus privats		Anual	SICUB
Visitants espais interès arquitectònic	Nombre de visitants espais d'interès arquitectònic		Anual	SICUB
Centres Cívics				
Assistents a les activitats de difusió cultural	Nombre d'assistents a les activitats de difusió cultural		Anual	SICUB
Inscripcions a les activitats de formació	Nombre d'inscrits a les activitats formatives		Anual	SICUB
Fabriques de Creació				
Participants a les activitats de difusió	Nombre de participants a les activitats de difusió cultural		Anual	SICUB
Espais esportius en instal·lacions públiques	Nombre d'espais esportius en instal·lacions públiques		Anual	DE
Instal·lacions esportives municipals amb abonats	Nombre d'instal·lacions esportives municipals amb abonats		Anual	DE
Abonats a instal·lacions esportives municipals	Nombre d'abonats a instal·lacions esportives municipals		Anual	DE

Població	Activitat econòmica	Treball	Habitatge i territori	Formació i educació	Cultura i esports	Serveis socials	Transports i comunicacions	Seguretat	Fitxa tècnica
----------	---------------------	---------	-----------------------	---------------------	-------------------	-----------------	----------------------------	-----------	---------------

Indicador	Definició	Unitat	Periodicitat	Font
SERVEIS SOCIALS				
Població de 85 i més anys que viu sola	Nombre de persones de 85 i més anys que viuen soles		Anual	Dep. Estadística
Població amb discapacitat reconeguda	amb més del 33% de discapacitat reconeguda		Anual	Dep. Recerca i Coneixement. Àrea de Drets Socials
Persones usuàries de la Targeta Rosa	Persones amb 60 anys o més que tenen la Targeta Rosa		Anual	Dep. Estadística
Nombre de PIRMI per districte			Anual	Dep. Recerca i Coneixement. Àrea de Drets Socials
Nombre d'expedients	Expedients en actiu al final del període		Anual	
Nombre de beneficiaris	Beneficiaris Renda Mínima d'Inserció		Anual	
Persones ateses als centres de Serveis Socials	Persones diferents ateses des d'inici d'any		Mensual	Dep. Recerca i Coneixement. Àrea de Drets Socials
Persones usuàries amb algun servei de SAD	Nombre d'usuaris de serveis d'atenció domiciliària		Mensual	
Persones ateses amb teleassistència	Nombre persones ateses		Mensual	
Menors atesos pels EAIA	Nombre de menors atesos pels Equips d'Atenció a Infància		Mensual	Dep. Recerca i Coneixement
Places residències gent gran (públiques, socials, mercantils)	Nombre de places en residències		Anual	
RELACIÓ AMB LA CIUTADANIA				
Atencions presencials OAC	nombre d'atencions a les oficines d'atenció al ciutadà			
% Participació a les eleccions municipals	(nombre votants/nombre d'electors)*100		Convocatòria	Ministerio del Interior
Percepció ciutadana				
satisfacció de viure al barri	0 = gens satisfet; 10 = molt satisfet	valor 0 - 10	Anual	Enquesta Serveis Municipals (població de 18 i més anys)
principals problemes del barri	problemes més greus del barri a cada districte i en el conjunt de Bcn		Anual	

Població	Activitat econòmica	Treball	Habitatge i territori	Formació i educació	Cultura i esports	Serveis socials	Transports i comunicacions	Seguretat	Fitxa tècnica
----------	---------------------	---------	-----------------------	---------------------	-------------------	-----------------	----------------------------	-----------	---------------

Indicador	Definició	Unitat	Periodicitat	Font
TRANSPORTS I COMUNICACIONS				
Nombre d'accidents	Nombre d'accidents de trànsit		Anual	Guàrdia Urbana
Turismes / 1000 hab	(Turismes/total població)*1000	%	Anual	Cens Vehicles i Població oficial INE
% turismes > 10 anys	(turismes>10 anys/total turismes)*100	%	Anual	oficial INE
Motos i ciclomotors / 1000 hab	(Motos i ciclomotors/total població)*1000	%	Anual	Cens Vehicles i Població oficial INE
% motos >10 anys	(motos>10 anys/total motos)*100	%	Anual	oficial INE
Matriculacions de turismes	Altes de matriculació de turismes		Anual	Cens Vehicles
Places aparcaments subterranis municipals	Nombre de places d'aparcament		Anual	Dir. Serv. Mobilitat. Ajuntament
% població que usa internet	% ús internet a les llars als darrers 30 dies	%	Anual	Enquesta Serveis Municipals
% població que usa correu electrònic	% ús correu electrònic a les llars als darrers 30 dies	%	Anual	Enquesta Serveis Municipals
% població connectada a xarxes socials	% ús xarxes socials a les llars als darrers 30 dies	%	Anual	Enquesta Serveis Municipals
% població que usa telèfon mòbil	% ús telèfon mòbil a les llars als darrers 30 dies	%	Anual	Enquesta Serveis Municipals
Punts de connexió del servei Barcelona Wifi	Nombre de punts de connexió		Anual	Dir. ciutats intel·ligents i telecom. IMI
SEGURETAT CIUTADANA				
Índex de victimització	% persones enquestades víctimes d'un delicte l'any anterior		Anual	Enquesta de Victimització univers: població resident de 16 i més anys
Índex de denúncia	% fets delictius que diuen haver denunciat les persones que han estat víctimes d'un delicte l'any anterior segons l'enquesta		Anual	
Puntuació del nivell de seguretat del seu barri	percepció de l'entrevistat en l'any en curs	mitjana 0-10	Anual	Serv. Extinció, Incendis i Salvament.
Puntuació del nivell de seguretat de la ciutat	percepció de l'entrevistat en l'any en curs	mitjana 0-10	Anual	
Serveis del cos de bombers	Nombre serveis prestats pel cos de bombers		Anual	Àrea de Seguretat i Prevenció
Denúncies per infraccions administratives (GUB)	Denúncies per infraccions d'ordenances (GUB)		Anual	Gerència de Seguretat i Prevenció
Infraccions de l'ordenança de convivència / 100hab	(infraccions/total població)*100	%	Anual	
Incidents per degradació de l'espai públic / 1000 hab	(incidents/total població)*1000	%	Anual	Direcció General de la Policia de la Generalitat de Catalunya
Incidents en la convivència veïnal / 1000 hab	(incidents/total població)*1000	%	Anual	
Incidents per activitats molestes a l'espai públic / 1000 hab	(incidents/total població)*1000	%	Anual	Direcció General de la Policia de la Generalitat de Catalunya
Infraccions penals conegudes per la policia / 100 hab	(infraccions/total població)*100	%	Anual	
Delictes i faltes contra el patrimoni / 100 hab	(delictes i faltes/total població)*100	%	Anual	Direcció General de la Policia de la Generalitat de Catalunya
Total fets coneguts pels Mossos d'Esquadra	Total de fets coneguts per la policia de la Generalitat		Anual	
% Robatoris, furts i faltes contra el patrimoni	Furts, robatoris i faltes contra el patrimoni / total fets coneguts pel Mossos d'Esquadra	%	Anual	

Gràcia

Juliol 2019



Gràcia

Amb prop de 121.600 habitants, el districte de Gràcia representa **el 7,5% de la població** de la ciutat, mentre que el pes del nombre de domicilis és lleugerament superior.

L'estructura d'edats és semblant a la mitjana de Barcelona, amb un pes relatiu lleugerament inferior de població jove i un pes superior de la població en edat de treballar. **La taxa de natalitat** és superior a la mitjana i **l'esperança de vida** està lleugerament per sota de la mitjana per ambdós sexes.

El pes de la **població estrangera** és més baix que al conjunt de Barcelona i amb una composició també diferent, amb predomini de nacionalitats de la UE i Xina.

És un districte amb **nivell de renda mitjà-alt**, similar a la mitjana de ciutat; **un nivell d'estudis elevat**; i amb menys turismes però més motos que el conjunt de Barcelona.

Un **districte especialitzat en l'activitat comercial**, on la sanitat també té un pes relatiu molt important.



Població	Activitat econòmica	Treball	Habitatge i territori	Formació i educació	Cultura i esports	Serveis socials	Transports i comunicacions	Seguretat	Fitxa tècnica			
POBLACIÓ I LLARS			2012	2013	2014	2015	2016	2017	2018	% var. interanual última dada	Darrera dada disponible	Pes Dte./Ciutat o Valor BCN
Població (valor absolut)			121.550	120.976	120.843	120.676	120.907	121.566	121.593	0,0%	gen-18	7,5%
Homes			55.885	55.477	55.263	55.334	55.396	55.669	55.678	0,0%	gen-18	7,2%
Dones			65.665	65.499	65.580	65.342	65.511	65.897	65.915	0,0%	gen-18	7,7%
Densitat neta (habitants/hectàrea residencial)			607	603	602	601	603	605	604	-0,2%	2018	Bcn = 593
Estructura d'edats												
% grup 0-3 anys			3,5%	3,5%	3,4%	3,4%	3,4%	3,4%	3,4%	0,0*	gen-18	Bcn = 3,3
% grup 0-15 anys			12,1%	12,4%	12,5%	12,6%	12,7%	12,8%	12,8%	0,0*	gen-18	Bcn = 13,5
% grup 16-64 anys			66,7%	66,2%	65,8%	65,5%	65,5%	65,4%	65,5%	0,0*	gen-18	Bcn = 65,1
% grup 65 i més anys			21,2%	21,5%	21,7%	21,9%	21,8%	21,7%	21,7%	0,0*	gen-18	Bcn = 21,5
Població de 75 i més anys (valor absolut)			14.460	14.399	14.124	14.110	14.126	14.062	13.920	-1,0%	gen-18	7,6%
% 65 i més anys que viuen sols			28,4%	28,2%	27,8%	27,4%	27,5%	27,4%	27,7%	0,3*	gen-18	Bcn = 25,8
% 75 i més anys que viuen sols			33,6%	33,4%	33,4%	32,9%	33,0%	33,0%	33,2%	0,2*	gen-18	Bcn = 31,4
Homes			17,4%	17,2%	17,4%	16,8%	17,5%	17,8%	17,9%	0,2*	gen-18	Bcn = 17,1
Dones			41,7%	41,4%	41,3%	41,0%	40,9%	40,9%	41,2%	0,3*	gen-18	Bcn = 39,7
Índex envelliment			174,6	173,3	173,5	173,2	172,0	169,7	169,2	-0,6*	gen-18	Bcn = 159,4
Índex sobreenvelliment			56,2	55,5	53,9	53,5	53,6	53,2	52,8	-0,4*	gen-18	Bcn = 52,7
Índex de dependència demogràfica			49,9	51,1	51,9	52,6	52,6	52,8	52,7	-0,1*	gen-18	Bcn = 53,6
Taxa natalitat ‰			8,8‰	8,3‰	8,6‰	8,7‰	9,3‰	8,7‰		-0,6*	2017	Bcn = 8,3
Taxa mortalitat ‰			9,7‰	9,8‰	9,7‰	10,2‰	10,0‰	9,7‰		-0,3*	2017	Bcn = 9,6
Esperança de vida			83,2	83,7	83,9	83,6	84,1			0,5*	2016	Bcn = 84,2
Homes			80,2	80,5	80,7	80,7	80,9			0,2*	2016	Bcn = 81,2
Dones			85,6	86,2	86,5	85,8	86,6			0,8*	2016	Bcn = 86,9
Nombre d'estrangers (valor absolut) (1)			18.517	18.542	17.963	17.791	18.582	19.916	20.643	3,7%	gen-18	6,8%
% estrangers (s/població) (1)			15,3	15,4	15,0	14,8	15,3	16,4	17,0	0,6*	gen-18	Bcn = 18,5
Principals nacionalitats (1)			Itàlia, França, Colòmbia	Itàlia, França, Colòmbia	Itàlia, França, Regne Unit	Itàlia, França, Xina	Itàlia, França, Xina	Itàlia, França, Xina	Itàlia, França, Xina		gen-18	Itàlia, Xina, Pakistan
Nombre de domicilis			53.325	52.943	52.666	52.534	52.478	52.621	52.792	0,3%	gen-18	8,0%
Ocupació mitjana (persones per domicili)			2,3	2,3	2,3	2,3	2,3	2,3	2,3	0,0*	gen-18	Bcn = 2,5
% domicilis amb un adult i un o més menors (2)			2,6%	2,7%	2,7%	2,7%	3,2%	3,2%	3,2%	0,0*	gen-18	Bcn = 3,0

* Variació en punts percentuals o diferència de valors

(1) A partir de 2016, els residents sense domicili fix (SDF) s'han distribuït als districtes dels Centres de Serveis Socials de l'Ajuntament - un per districte- on estan adscrits.

(2) Des de 2016, domicilis amb un adult de 18 anys i més, i un o més menors de 18. Per anys anteriors, domicilis amb un adult de 16 anys i més, i un o més menors.

Gràcia representa el 7,5% de la població de Barcelona. És el districte amb una densitat de població més semblant a la del conjunt de la ciutat.

El pes del grup de nens i joves fins a 15 anys és inferior a la mitjana de Barcelona, mentre que el de la població en edat de treballar i el grup de més de 65 anys, és lleugerament superior. El menor pes del grup de 0-15 anys fa que l'índex d'envelliment sigui més elevat que la mitjana de ciutat, mentre que l'índex de sobreenvelliment és pràcticament igual.

Les taxes de natalitat i mortalitat disminueixen durant el 2017 i es situen al voltant de la mitjana. L'esperança de vida augmenta per ambdós sexes, però amb més intensitat en el cas de les dones, i es manté també en nivells semblants al valor de ciutat. El percentatge de gent de ≥65 anys que viu sola és més elevat que la mitjana, a l'igual que el dels majors de 75 anys. La proporció d'estrangers és 1,5 punts inferior a la de Barcelona, amb Itàlia, França i Xina com a principals nacionalitats, i només el barri de la Vila de Gràcia té un percentatge de població estrangera superior al 20%.

Població	Activitat econòmica	Treball	Habitatge i territori	Formació i educació	Cultura i esports	Serveis socials	Transports i comunicacions	Seguretat	Fitxa tècnica		
ACTIVITAT ECONÒMICA											
		2012	2013	2014	2015	2016	2017	2018	% var. interanual última dada	Darrera dada disponible	Pes Dte./Ciutat o Valor BCN
Índex de renda de la població (Barcelona=100)		103,9	105,2	108,5	105,8	105,4	105,3		-0,1*	2017	Bcn = 100
Nombre d'establiments hotelers, hotels-apartament i pensions ⁽¹⁾		14	18	22	26	27	27	29	7,4%	2018	4,0%
Nombre de places d'hotels, hotels-apartaments i pensions		705	935	933	1.032	1.081	1.071	1.462	36,5%	2018	1,9%
% establiments hotelers de gran luxe, 5 i 4 estrelles		7,1%	5,6%	4,5%	3,8%	3,7%	3,7%	6,9%	3,2*	2018	Bcn = 28,2%
Nombre d'habitatges d'ús turístic					1.081	1.080	1.080	1.077	-0,3%	2018	11,2%
Nombre de places d'habitatges d'ús turístic						5.967	5.967	5.952	-0,3%	2018	10,2%
Superfície cadastral destinada a activitat (m2) (2)		1.783.064	1.782.478	1.775.229	1.775.707	1.783.816	1.756.367	1.891.244	7,7%	2018	5,2%
Estructura per usos (%) (2): Comerç		26,1%	26,4%	26,3%	26,3%	26,3%	26,6%	28,7%	2,1*	2018	Bcn = 23,0%
Indústria/Magatzems		24,5%	24,1%	24,1%	23,8%	23,7%	24,0%	18,4%	-5,5*	2018	Bcn = 27,2%
Oficines		14,7%	14,7%	14,5%	14,3%	14,2%	14,2%	15,1%	0,9*	2018	Bcn = 17,6%
Ensenyament		9,6%	9,6%	9,6%	9,6%	9,9%	10,0%	8,6%	-1,4*	2018	Bcn = 10,3%
Sanitat		14,4%	14,5%	14,2%	14,2%	14,1%	14,3%	13,6%	-0,7*	2018	Bcn = 5,4%
Turisme i Hoteleria		3,3%	3,3%	3,9%	4,1%	4,1%	4,3%	9,5%	5,1*	2018	Bcn = 9,4%
Esportiu		4,8%	4,8%	4,8%	4,9%	5,0%	5,1%	4,8%	-0,3*	2018	Bcn = 4,5%
Espectacles		1,2%	1,1%	1,1%	1,1%	1,1%	1,1%	1,2%	0,1*	2018	Bcn = 1,7%
Altres		1,6%	1,6%	1,6%	1,6%	1,6%	0,3%	0,1%	-0,2*	2018	Bcn = 1,0%
Grau de satisfacció dels establiments del comerç respecte a la marxa del negoci comercial (entre 1 i 5)		2,2	2,5	2,7	2,8	3,1	2,9	3,0	0,0*	2018	Bcn = 3,0
Evolució previsible del negoci els propers 2 anys als establiments comercials (% d'estab. que preveu augment)		23,5%	36,4%	37,8%	36,8%	55,2%	35,9%	34,2%	-1,7*	2018	Bcn = 30,4%

* Variació en punts percentuals o diferència de valors

(1) A partir de 2016 l'oferta d'allotjament turístic prové del Cens d'Allotjament Turístic (CEAT) de l'Ajuntament de Barcelona. Per a anys anteriors, Direcció General de Turisme, Generalitat de Catalunya.

(2) Les dades de l'any 2018 no són comparables amb anys anteriors. Coincideixen la Revisió Cadastral, la Nova Ponència i s'amplia l'explotació cadastral als locals segons ús i destinació principal, quan anteriorment 'només s'explotava segons ús del càrrec. A partir del 2018, l'apartat Indústria, inclou també els magatzems.

Al districte de Gràcia l'índex de renda de 2017 es manté pràcticament invariable respecte l'any anterior, i continua sent el districte amb els valors més propers a la mitjana de la ciutat i tots els seus barris, a excepció del Coll (87,0), presenten valors propers al conjunt del districte.

L'oferta hotelera del districte és reduïda, però augmenta en dos establiments el 2018, representant el 4% del total de la ciutat i prop del 2% de les places hoteleres, tot i que el pes dels establiments de categoria alta és molt inferior a la mitjana, amb només dos hotels de categoria superior. El districte concentra més del 10% de les places d'habitatges d'ús turístic de la ciutat.

La tipologia d'activitat segons superfície cadastral mostra una especialització relativa en comerç i sanitat, sectors en què supera la mitjana de la ciutat. També té un pes important la indústria i les oficines, però en ambdós casos amb una proporció inferior a la mitjana.

Les enquestes sobre activitat comercial mostren un lleu increment del grau de satisfacció de la marxa del negoci, mentre que les perspectives d'evolució es mantenen més o menys estables respecte l'any anterior.

Població	Activitat econòmica	Treball	Habitatge i territori	Formació i educació	Cultura i esports	Serveis socials	Transports i comunicacions	Seguretat	Fitxa tècnica			
MERCAT DE TREBALL			2012	2013	2014	2015	2016	2017	2018	% var. interanual última dada	Darrera dada disponible	Pes Dte./Ciutat o Valor BCN
Atur registrat			7.657	7.157	6.447	5.788	5.108	4.781	4.469	-6,5%	Des. 2018	6,4%
Perfil de l'atur registrat:												
% homes			48,2%	48,1%	47,5%	46,7%	45,8%	43,9%	44,8%	0,9*	Des. 2018	Bcn = 45,8%
% dones			51,8%	51,9%	52,5%	53,3%	54,2%	56,1%	55,2%	-0,9*	Des. 2018	Bcn = 54,2%
% estrangers			17,1%	15,9%	14,6%	14,8%	15,3%	16,3%	17,4%	1,1*	Des. 2018	Bcn = 20,5%
% edat <29 anys			13,3%	12,8%	11,9%	12,2%	12,3%	13,0%	14,3%	1,3*	Des. 2018	Bcn = 13,9%
% edat 30-44 anys			42,9%	39,8%	38,6%	37,1%	36,0%	36,4%	34,4%	-2,0*	Des. 2018	Bcn = 32,5%
% edat 45 i més anys			43,8%	47,4%	49,5%	50,7%	51,7%	50,6%	51,3%	0,7*	Des. 2018	Bcn = 53,6%
Pes de l'atur registrat (% aturats/població 16-64)			9,4%	8,9%	8,1%	7,3%	6,4%	6,0%	5,6%	-0,4*	Des. 2018	Bcn = 6,5%
Pes de l'atur de llarga durada/total d'atur registrat (%)				40,5%	40,6%	38,1%	36,5%	34,6%	33,9%	-0,7*	Des. 2018	Bcn = 36,6%
% residents al districte que treballen al districte			33,0%	33,9%	26,1%	33,5%	36,8%	30,0%	31,7%	1,7*	2018	Treballen a
% residents al districte que treballen a resta de Barcelona			50,0%	51,6%	50,6%	43,4%	47,1%	48,6%	47,5%	-1,1*	2018	Bcn = 78,8%
% residents al districte que treballen fora de Barcelona			17,0%	13,7%	22,5%	22,7%	16,1%	21,4%	19,9%	-1,6*	2018	Treballen fora Bcn = 21,1%
% residents a Barcelona que treballen al districte			5,8%	5,8%	4,4%	5,2%	6,3%	4,9%	5,4%	0,6*	2018	Bcn = 78,8%

* Variació en punts percentuals o diferència de valors

L'atur registrat a Gràcia es redueix un 6,5% durant el 2018, percentatge lleugerament superior a la reducció del conjunt de la ciutat (-6%). La proporció de dones aturades disminueix fins el 55,2% i es situa un punt per sobre de la mitjana de Barcelona (54,2%). Per grups d'edat, la proporció d'aturats de 45 i més anys (51,3%) és menor que la mitjana de ciutat (53,6%), en canvi per al grup de 30 a 44 anys és superior (34,4%). El pes dels aturats estrangers sobre el total (17,4%) és semblant a la proporció de població estrangera del districte (17,0%), i més de tres punts inferior a la mitjana de Barcelona. El pes de l'atur registrat estimat sobre la població de 16 a 64 anys es redueix fins al 5,6%, gairebé un punt per sota al del conjunt de Barcelona, i el pes de l'atur de llarga durada (33,9%), també és inferior a la mitjana. D'acord amb l'Enquesta de Serveis de 2018, prop d'un 32% de la població dels residents treballa al mateix districte, un 47,5% a la resta de la ciutat, i gairebé un 20% treballa fora de Barcelona.

Població	Activitat econòmica	Treball	Habitatge i territori	Formació i educació	Cultura i esports	Serveis socials	Transports i comunicacions	Seguretat	Fitxa tècnica			
MERCAT IMMOBILIARI			2012	2013	2014	2015	2016	2017	2018	% var. interanual última dada	Darrera dada disponible	Pes Dte./Ciutat o Valor BCN
Llicències d'obres: superfície aprovada per tipologia (m2)			29.365	23.659	19.624	25.917	49.955	82.986	54.357	-34,5%	2018	6,3%
estructura per ús (%), residencial			44,5%	41,6%	47,9%	52,8%	44,2%	55,8%	57,5%	1,8*	2018	Bcn =41,4%
aparcaments			20,5%	0,8%	30,1%	10,1%	18,6%	20,7%	9,5%	-11,2*	2018	Bcn =12,5%
equipaments			15,6%	7,1%	0,0%	4,2%	5,6%	2,5%	23,8%	21,3*	2018	Bcn =9,2%
oficines			0,7%	0,4%	0,5%	5,8%	2,7%	6,3%	0,0%	-6,3*	2018	Bcn =6,2%
comerç			5,3%	3,8%	5,8%	1,9%	0,8%	5,7%	3,0%	-2,7*	2018	Bcn =9,2%
altres			13,3%	46,3%	15,7%	25,1%	28,0%	9,1%	6,2%	-2,9*	2018	Bcn =21,5%
Valor cadastral locals (€/m2)			631	631	693	763	763	763	970	27,1%	2018	Bcn = 947,3
Locals cadastrals			110.566	111.286	112.033	112.144	112.522	112.762	113.796	0,9%	2018	8,0%
% habitatge			62,8%	62,7%	62,3%	62,3%	62,2%	62,2%	60,5%	-1,8*	2018	Bcn =57,0%
% comerç			6,0%	6,0%	6,0%	6,0%	6,0%	5,9%	6,9%	1,0*	2018	Bcn =6,6%
% oficines			1,5%	1,5%	1,5%	1,5%	1,5%	1,4%	1,6%	0,2*	2018	Bcn =2,3%
Superfície dels habitatges: de fins a 61 m2 (%)			32,9%	33,1%	33,1%	33,1%	33,2%	33,2%	32,5%	-0,7*	2018	Bcn =30,2%
de més de 120 m2 (%)			6,2%	6,2%	6,2%	6,2%	6,2%	6,2%	6,3%	0,1*	2018	Bcn =8,4%
Antiguitat dels habitatges: construïts abans 1960 (%)			45,8%	45,7%	45,7%	45,6%	45,6%	45,5%	44,5%	-1,0*	2018	Bcn =36,7%
construïts entre 1960 i 1980 (%)			43,4%	43,3%	43,2%	43,2%	43,1%	43,0%	43,6%	0,6*	2018	Bcn =46,6%
Habitatges iniciats			12	6	34	69	30	85	266	212,9%	2018	12,1%
Habitatges acabats			99	31	60	3	137	5	125	2400,0%	2018	10,0%
Preu mitjà d'oferta habitatge 2ª mà (€/m2)			2.868	3.024	2.995	3.195	3.610	4.157	4.346	4,6%	Art.T.2018	Bcn = 4.344
Esforç teòric d'accés a l'habitatge de 2ª mà					5,2	5,5	6,3	7,0		0,7*	2017	Bcn = 6,1
Preu mitjà habitatge de lloguer (€/m2/mes)			11,39	10,95	10,77	11,82	12,95	14,25	14,04	-1,5%	2018	Bcn = 13,42
Nombre de contractes de lloguer registrats			4.220	4.536	4.521	4.192	4.049	4.851	5.221	7,6%	2018	9,8%
Nombre de compravendes d'habitatge registrades				692	826	864	1.171	1.112	1.077	-3,1%	2018	7,8%
Import mitjà de les compravendes (€/m2 construït)				2.930	2.817	3.057	3.538	4.077	4.354	6,8%	2018	Bcn = 3.995
TERRITORI I MEDI AMBIENT			2012	2013	2014	2015	2016	2017	2018	% var. interanual última dada	Darrera dada disponible	Pes Dte./Ciutat o Valor BCN
Superfície segons ús del sol												
% superfície de sòl ús residencial			48,0%	47,4%	48,0%	47,9%	47,9%	48,0%	48,1%	0,1*	2018	Bcn =27,1%
% superfície de sòl d'ús industrial i infraestructures			0,1%	0,1%	0,1%	0,1%	0,1%	0,1%	0,1%	0,0*	2018	Bcn =13,7%
% superfície de sòl d'ús equipament			11,1%	11,1%	11,1%	11,1%	11,1%	11,0%	11,0%	0,0*	2018	Bcn =10,1%
Superfície de voreres (m2)			460.353	460.007	462.677	488.319	479.931	483.689	484.632	0,2%	2018	4,9%
Superfície de zones amb prioritat de vianants (ha)			5,4	5,4	6,1	7,0	7,8	14,7		88,1%	2017	11,6%
Parcs urbans (ha)			19,3	19,3	19,3	19,3	19,3	19,3	19,3	0,0%	2018	3,3%
M2 Verd urbà / hab.			3,3	3,4	3,4	3,4	3,4	3,5	3,5	0,0*	2018	Bcn = 7,1
Àrees de jocs infantils			35	36	38	44	44	43	45	4,7%	2018	5,2%
Superfície de les àrees de jocs infantils (m2)			n.d	n.d	n.d	n.d	n.d	6.997			2017	4,4%
Nombre de fonts			108	104	106	107	105	105	105	0,0%	2018	6,2%

* Variació en punts percentuals o diferència de valors

El 2018 la superfície aprovada a les llicències d'obres disminueix notablement, un 34,5%, i representa el 6,3% del sostre total aprovat a la ciutat, essent els usos predominants els d'habitatge (57,5%) i els d'equipaments (23,8%), que són els que més creixen. El valor cadastral dels locals augmenta un 27% i es situa en un nivell semblant a la mitjana de la ciutat. Els habitatges iniciats el 2018 es tripliquen, en relació al 2017, i representen el 12% del total de la ciutat. Els preus dels habitatges de 2ª mà augmenten un 4,6% i es situen en un valor semblant al de la mitjana de Barcelona, mentre que els preus del lloguer disminueixen lleugerament, però són superiors. El nombre de compravendes d'habitatges cau un 3%, contràriament als contractes de lloguer que augmenten un 7,6%. El pes relatiu de la superfície de sòl d'ús residencial (48%), és molt superior a la mitjana de Barcelona. El districte concentra un 11,6% de la superfície de zones de la ciutat amb prioritat de vianants, que augmenten notablement durant el 2017,

Població	Activitat econòmica	Treball	Habitatge i territori	Formació i educació	Cultura i esports	Serveis socials	Transports i comunicacions	Seguretat	Fitxa tècnica
----------	---------------------	---------	-----------------------	---------------------	-------------------	-----------------	----------------------------	-----------	---------------

FORMACIÓ I EDUCACIÓ	2012	2013	2014	2015	2016	2017	2018	% var. interanual última dada	Darrera dada disponible	Pes Dte./Ciutat o Valor BCN
Nombre escoles bressol i llars públiques	7	6	6	7	8	8		0,0%	curs 2017-18	7,8%
Nombre escoles públiques d'infantil i primària	14	14	14	14	14	15		7,1%	curs 2017-18	8,8%
Nombre d'instituts de secundària i CF públics	4	4	3	3	3	3		0,0%	curs 2017-18	3,8%
Centres privats concertats (infantil, primària i secundària)	15	13	13	13	13	13		0,0%	curs 2017-18	6,7%
Alumnes de 0-3 anys (1)	1.320	1.216	1.158	1.193	1.371	1.348		-1,7%	curs 2017-18	7,4%
Alumnes escoles bressol i llars públiques (0-3 anys)	583	518	518	592	672	678		0,9%	curs 2017-18	8,0%
Alumnes llars d'infants concertades i privades (0-3 anys)	737	698	640	601	699	670		-4,1%	curs 2017-18	6,9%
Alumnes 3-16 anys (1)	11.383	11.483	11.538	11.628	11.764	11.992		1,9%	curs 2017-18	6,7%
centres públics	4.752	4.775	4.837	4.995	5.105	5.192		1,7%	curs 2017-18	7,0%
centres concertats i privats	6.631	6.708	6.701	6.633	6.659	6.800		2,1%	curs 2017-18	6,6%
% Alumnes graduats/avaluats al finalitzar 4rt.ESO	93,5%	91,5%	92,1%	95,1%	96,1%			1,0*	curs 2016-17	Bcn =90,7%
% Alumnes que no superen el nivell de competències de 4rt. ESO a anglès				7,1%	7,4%			0,3*	curs 2016-17	Bcn =10,6%
% Alumnes que no superen el nivell de competències de 4rt. ESO a matemàtiques				9,1%	8,7%			-0,4*	curs 2016-17	Bcn =12,0%
% Alumnat estranger/total alumnat infantil, primària i ESO	8,4%	7,9%	8,3%	8,7%	9,3%	10,3%		1,0*	curs 2017-18	Bcn =14,2%
centres públics	14,9%	14,2%	14,2%	14,4%	14,9%	15,4%		0,6*	curs 2017-18	Bcn =22,2%
centres concertats i privats	3,7%	3,3%	4,0%	4,4%	5,1%	6,3%		1,3*	curs 2017-18	Bcn =8,4%
% Alumnes de 3-16 anys escolaritzats al districte on viuen						59,8%			curs 2017-18	Bcn =74,0%
% Alumnes de 3-16 anys escolaritzats fora del districte on viuen						39,2%			curs 2017-18	Bcn =24,1%
% Alumnes de 3-16 anys escolaritzats fora de BCN						1,0%			curs 2017-18	Bcn =1,9%
Alumnes batxillerat (1)	993	994	988	983	969	983		1,4%	curs 2017-18	4,4%
centres públics	373	365	352	334	340	336		-1,2%	curs 2017-18	4,0%
centres concertats i privats	620	629	636	649	629	647		2,9%	curs 2017-18	4,6%
Alumnes Formació Professional (1)	1.201	1.196	1.157	1.679	1.567	1.890		20,6%	curs 2017-18	5,3%
centres públics									curs 2017-18	0,0%
centres concertats i privats	1.201	1.196	1.157	1.679	1.567	1.890		20,6%	curs 2017-18	9,2%
Nivell d'estudis (2)(3)										
% població sense estudis	5,5	5,2	4,6	3,2	2,2	2,0	1,8	-0,2*	gen-18	Bcn =2,5%
% estudis obligatoris	32,1	30,8	30,4	31,0	30,2	29,5	28,9	-0,6*	gen-18	Bcn =38,9%
% batxiller superior, CFGM	26,5	26,6	26,2	25,8	26,6	26,5	26,2	-0,3*	gen-18	Bcn =25,1%
% estudis universitaris i CFGS	35,8	37,4	38,7	39,9	39,8	40,8	41,9	1,1*	gen-18	Bcn =31,9%

(1) Les dades dels cursos 2010-2011 a 2014-2015 corresponen al recull estadístic del CEB del juny de cada any, mentre que les de 2015-2016 en endavant, són relatives a les matriculacions, no comparables.

(2) Població de 16 anys i més

(3) El 2016 es troba en fase d'actualització (INE) l'adaptació del nivell de formació de la població de 16 anys i més a les codificacions de l'INE. Això ha originat un augment dels 'no consta' i fa que les dades no siguin comparables amb anys anteriors.

Amb dades del curs 2017-2018 els alumnes de 3-16 anys del districte estudien principalment en centres concertats i privats (57%), així com els de Batxillerat (66%) i especialment els de Formació Professional, que arriben al 100%, al no haver-hi cap centre públic. El curs 2017-18, els alumnes d'ensenyaments de 3 a 16 anys en centres públics augmenten un 1,7%, en menor proporció que els concertats i privats (2,1%), mentre que els alumnes de batxillerat que assisteixen a centres públics, disminueixen un 1,2%. El curs 2017-18, el districte compta amb una nova escola d'educació infantil i primària, l'escola Gràcia al barri de la Vila de Gràcia.

Un 96,1% de l'alumnat avaluat a 4rt. d'ESO es va graduar en finalitzar el curs 2016-2017, percentatge superior a la mitjana de Barcelona, mentre que el percentatge d'alumnes que no superen el nivell de competències de 4rt. d'ESO a anglès i a matemàtiques, es situa per sota del de Barcelona. L'alumnat estranger en ensenyaments de 3 a 16 anys representa el 10,3% al districte, però arriba al 15,4% als centres públics, ambdós percentatges inferiors al pes de la població estrangera del districte (17%). Gairebé el 60% dels alumnes de 3-16 anys estan escolaritzats al mateix districte on viuen. Un 68% de la població major de 16 anys compta amb estudis post-obligatoris i el percentatge amb estudis universitaris és deu punts superior a la mitjana de ciutat.

Població	Activitat econòmica	Treball	Habitatge i territori	Formació i educació	Cultura i esports	Serveis socials	Transports i comunicacions	Seguretat	Fitxa tècnica			
CULTURA I ESPORTS			2012	2013	2014	2015	2016	2017	2018	% var. Interanual última dada	Darrera dada disponible	Pes Dte./Ciutat o Valor BCN
Visites biblioteques			937.904	987.993	919.857	989.383	1.024.666	1.017.306	966.887	-5,0%	2018	15,1%
Biblioteca Jaume Fuster			660.125	687.325	634.776	731.746	773.122	765.606	699.767	-8,6%	2018	10,9%
Biblioteca Vallcarca i els Penitents			61.771	65.931	69.560	60.366	55.631	52.180	49.430	-5,3%	2018	0,8%
Biblioteca Vila de Gràcia			216.008	234.737	215.521	197.271	195.913	199.520	217.690	9,1%	2018	3,4%
Visitants museus			150.720	227.055	585.657	527.980	545.289	559.229	545.598	-2,4%	2018	2,1%
museus municipals i consorciats			150.720	227.055	585.657	527.980	545.289	559.229	545.598	-2,4%	2018	6,8%
museus públics no municipals												
museus privats												
Visitants espais interès arquitectònic			361.197	332.307	2.918.732	3.084.039	3.287.901	3.451.733	3.569.473	3,4%	2018	31,9%
Centres Cívics					2	2	2	2	2	0,0%	2018	3,8%
Assistents a les activitats de difusió cultural (1)					18.709	19.244	25.486	23.678	23.735	0,2%	2018	5,5%
Inscripcions a les activitats de formació					15.867	8.593	9.228	8.742	8.711	-0,4%	2018	5,9%
Fabriques de Creació											2018	0,0%
Participants a les activitats de difusió											2018	0,0%
Espais esportius en instal·lacions públiques			123	124	129	128	129	129		0,0%	2017	6,8%
Instal·lacions esportives municipals amb abonats			4	4	4	4	4	4		0,0%	2017	8,0%
Abonats a instal·lacions esportives municipals			24.475	24.849	25.040	25.023	25.729	26.003		1,1%	2017	13,7%

(1) A partir del 2018 no es tenen en compte els usuaris d'activitats relacionades amb les exposicions i mostres, per tant les dades no són comparables amb anys anteriors.

El districte compta amb tres biblioteques públiques que apleguen en total més de 960.000 visites l'any 2018, xifra un 5% inferior a la de l'any anterior, essent la de Jaume Fuster, amb prop de 700.000 visites, la més visitada de la ciutat, concentrant prop de l'11% del total de Barcelona. La Biblioteca Vila de Gràcia és l'única que guanya usuaris (+9,1%). Els museus municipals i consorciats del districte han rebut més de 545.000 visitants el 2018, un 2,4% menys que l'any anterior. Pel que fa als espais d'interès arquitectònic, el nombre de visitants del Parc Güell i de la Casa Gaudí durant el 2018 ha estat de poc més de 3,5 milions, molt semblant a la dada de 2017.

El nombre de participants en les activitats de difusió cultural dels dos centres cívics del districte ha estat 23.735 persones, un 5,5% del total de la ciutat, mentre que les inscripcions als cursos de formació han arribat a 8.711. El districte compta amb quatre instal·lacions esportives municipals i més de 26.000 abonats, el 13,7% del total de Barcelona.

Població	Activitat econòmica	Treball	Habitatge i territori	Formació i educació	Cultura i esports	Serveis socials	Transports i comunicacions	Seguretat	Fitxa tècnica			
SERVEIS SOCIALS			2012	2013	2014	2015	2016	2017	2018	% var. Interanual última dada	Darrera dada disponible	Pes Dte./Ciutat o Valor BCN
Població de 85 i més anys que viu sola (valor absolut)			1.892	1.940	1.967	1.981	1.997	2.052	2.044	-0,4%	gen-18	8,0%
Població amb discapacitat reconeguda ⁽¹⁾				9.492	9.558	9.043	9.049			0,1%	2016	6,8%
Nombre de PIRMI per districte												
Nombre d'expedients			121	102	103	110	117	119		1,7%	2017	4,4%
Nombre de beneficiaris			205	156	164	180	192	184		-4,2%	2017	3,3%
Persones usuàries de la Targeta Rosa			15.085	14.910	14.510	14.273	14.176	13.490	13.021	-3,5%	2018	6,2%
Persones ateses als centres de Serveis Socials			4.910	5.042	5.340	5.259	5.518	5.576	5.342	-4,2%	2018	6,4%
Persones usuàries amb algun servei de SAD			1.639	1.804	1.888	1.928	2.033	2.175	2.178	0,1%	2018	8,6%
Persones ateses amb teleassistència			4.345	4.899	5.389	5.682	5.903	6.192	6.328	2,2%	2018	7,1%
Menors atesos pels EAIA			153	179	157	166	177	178	180	1,1%	2018	4,6%
Places residències gent gran (públiques i privades)			1.210	1.241	1.287	1.257	1.233	1.233		0,0%	2017	8,7%
Iniciativa pública			66	66	66	66	66	66		0,0%	2017	2,9%
Iniciativa social			197	230	238	238	238	238		0,0%	2017	10,9%
Iniciativa mercantil			947	945	983	953	929	929		0,0%	2017	9,5%
RELACIÓ AMB LA CIUTADANIA			2012	2013	2014	2015	2016	2017	2018	% var. Interanual última dada	Darrera dada disponible	Pes Dte./Ciutat o Valor BCN
Atencions presencials OAC			77.221	84.906	80.457	75.278	75.828	72.161	70.904	-1,7%	2018	5,7%
% Participació a les eleccions municipals						64,2%				8,4*	2015	Bcn =60,6%
Percepció ciutadana												
Satisfacció de viure al barri (0-10)			8,03	8,21	7,86	8,06	8,15	8,06	8,10	0,04*	2018	Bcn = 8,05
Principals problemes del barri			Sorolls Aparcament	Sorolls Inseguretat	Sorolls Neteja	Sorolls, Turisme	Sorolls, Turisme	Turisme, Habitatge	Habitatge, Turisme		2018	Inseguretat, Neteja

* Variació en punts percentuals o diferència de valors

(1) A partir de 2016 aquesta dada esta disponible cada dos anys

A Gràcia viuen soles poc més de 2.000 persones d'igual o més de 85, el 8% del total de la ciutat, i suposa un 38,3% de la població del districte d'aquesta franja d'edat. El districte concentra prop del 7% de les persones amb discapacitat reconeguda de Barcelona. Els beneficiaris de PIRMI només representen el 3,3% del total de la ciutat. La demanda de visites als Centres de Serveis Socials disminueix un 4,2% i representa el 6,4% del total d'atessos a la ciutat, mentre que els usuaris de SAD es mantenen estables i tenen un pes superior, amb el 8,6% del total. Les persones ateses amb el servei de teleassistència augmenten un 2,2% i representen el 7,1% del total, pes similar al de la població de 75 anys i més. Els beneficiaris de la Targeta Rosa disminueixen un 3,5%.

Les places en residències per a gent gran d'iniciativa privada representen el 9,5% del total de la ciutat, mentre que les d'iniciativa social tenen un pes lleugerament superior, prop de l'11%, i les d'iniciativa pública no arriben al 3,0%.

El nombre d'atencions a l'OAC disminueix un 1,7% el 2018 i representa el 5,7% del total de la ciutat. La satisfacció de viure als barris del districte es puntua amb un 8,1, molt semblant a la mitjana de Barcelona, essent l'habitatge i el turisme els problemes que es consideren més importants.

Població	Activitat econòmica	Treball	Habitatge i territori	Formació i educació	Cultura i esports	Serveis socials	Transports i comunicacions	Seguretat	Fitxa tècnica
----------	---------------------	---------	-----------------------	---------------------	-------------------	-----------------	----------------------------	-----------	---------------

TRANSPORTS I COMUNICACIONS	2012	2013	2014	2015	2016	2017	2018	% var. Interanual última dada	Darrera dada disponible	Pes Dte./Ciutat o Valor BCN
Nombre d'accidents	468	446	485	499	501	469		-6,4%	2017	4,5%
Turismes / 1000 hab	344	314	314	318	320	321		0,3%	2017	Bcn = 363
% turismes > 10 anys	51,7%	48,6%	52,3%	55,2%	58,1%	60,1%		2,1*	2017	Bcn = 60,8%
Motos i ciclomotors / 1000 hab	214	191	192	196	201	204		1,5%	2017	Bcn = 177
% motos >10 anys	44,0%	37,1%	39,7%	43,9%	48,4%	52,6%		4,2*	2017	Bcn = 51,4%
Matriculacions de turismes	1.006	1.012	1.235	1.423	1.566	1.730		10,5%	2017	6,2%
Places aparcaments subterranis municipals	5.397	5.397	5.397	5.681	6.993	6.993		0,0%	2017	11,5%
Us de noves tecnologies de comunicació										
% població que utilitza internet	77,7%	77,2%	80,1%	81,8%	85,4%	83,7%	90,5%	6,8*	2018	Bcn = 88,1%
% població que utilitza correu electrònic	75,9%	72,8%	76,6%	79,3%	81,4%	80,4%	84,9%	4,5*	2018	Bcn = 79,7%
% població connectada a xarxes socials	47,9%	44,6%	51,4%	54,6%	63,0%	59,3%	58,8%	-0,5*	2018	Bcn = 57,8%
% població que usa telèfon mòbil	93,2%	95,1%	94,8%	95,8%	97,3%	97,4%	99,8%	2,4*	2018	Bcn = 99,1%
Punts de connexió del servei Barcelona Wifi	27	28	56	51	62	84		35,5%	2017	7,2%

* Variació en punts percentuals o diferència de valors

Gràcia és el districte amb menor nombre d'accidents de circulació de la ciutat, amb només un 4,5% del total i l'any 2017 disminueix un 6,4%.

El nombre de turismes per 1000 hab. és inferior a la mitjana de la ciutat, però el de motos i ciclomotors és més alt. El percentatge de turismes amb més de 10 anys d'antiguitat és semblant a la mitjana de ciutat, mentre que el de motos és lleugerament superior.

El nombre de turismes matriculats al districte augmenta un 10,5%, molt per sota de l'increment mitjà de la ciutat i representa el 6,2% del total de turismes donats d'alta a Barcelona. El districte concentra l'11,5% del total de places d'aparcament de Barcelona.

El percentatge de població que utilitza les noves tecnologies com a mitjà de comunicació és superior a la mitjana de ciutat en tots els casos, destacant en l'ús del correu electrònic i el de telèfon mòbil que arriba quasi al 100%. El districte concentra el 7,2% dels punts de connexió a la ciutat del servei Barcelona Wifi.

Població	Activitat econòmica	Treball	Habitatge i territori	Formació i educació	Cultura i esports	Serveis socials	Transports i comunicacions	Seguretat	Fitxa tècnica			
SEGURETAT CIUTADANA			2012	2013	2014	2015	2016	2017	2018	% var. Interanual última dada	Darrera dada disponible	Pes Dte./Ciutat o Valor BCN
Índex de victimització (1)			25,1	19,8	20,0	-	21,6	22,7		1,1*	2017	Bcn = 25,6
Índex de denúncia (1)			36,3	46,4	22,5	-	23,8	22,4		-1,4*	2017	Bcn = 22,4
Puntuació del nivell de seguretat del seu barri (0-10) (1)			6,9	6,6	7,0	6,8	-	6,9	7,0	0,1*	2018	Bcn = 6,4
Puntuació del nivell de seguretat de la ciutat (0-10) (1)			5,8	5,7	6,1	6,1	-	6,2	6,3	0,1*	2018	Bcn = 6,2
Serveis del cos de bombers			918	889	969	1.012	1.074	1.186	1.321	11,4%	2018	6,6%
Denúncies per infraccions administratives (GUB)				12.342	11.153	9.094	9.692	7.708		-20,5%	2017	7,3%
Infraccions de l'ordenança de convivència / 100 hab			8,3	8,1	7,8	6,2	7,1	5,9		-1,2*	2017	Bcn = 6,7
Incidents per degradació de l'espai públic / 1000 hab			1,8	1,8	1,5	1,4	1,6	2,2		0,5*	2017	Bcn = 2,0
Incidents en la convivència veïnal / 1000 hab			26,6	26,8	22,1	20,5	22,9	25,0		2,1*	2017	Bcn = 23,8
Incidents per activitats molestes a l'espai públic / 1000 hab			19,2	18,6	20,3	22,0	26,3	25,2		-1,0*	2017	Bcn = 26,9
Incidents per activitats indègudes a l'espai públic / 1000 hab			6,8	6,5	3,9	2,7	3,2	3,0		-0,2*	2017	Bcn = 5,1
Infraccions penals conegudes per la policia / 100 hab			6,1	6,2	6,3	6,4	n.d.	n.d.		0,1*	2015	Bcn = 10,9
Delictes i faltes contra el patrimoni / 100 hab			5,4	5,5	5,5	5,7	n.d.	n.d.		0,2*	2015	Bcn = 9,7
Total fets coneguts pels Mossos d'Esquadra			7.616	7.369	7.452	7.609	7.205	7.731		7,3%	2017	4,1%
% Robatoris, furts i faltes contra el patrimoni			83,1%	83,5%	82,0%	74,9%	69,6%	69,4%		-0,3*	2017	Bcn =77,3%

* Variació en punts percentuals o diferència de valors

(1) L'edició 2016 de l'Enquesta de Victimització no és representativa a nivell de Districte.

L'índex de victimització del 2017 augmenta lleugerament respecte l'any anterior, però es situa prop de tres punts per sota la mitjana, mentre que l'índex de denúncia disminueix i s'igualava al valor de la ciutat.

Els ciutadans valoren la seguretat al seu barri per sobre la mitjana, amb una nota de 7,0 el 2018, mentre que la valoració en l'àmbit de ciutat és molt semblant a la mitjana. Els serveis realitzats pel cos de bombers augmenten més del 11% durant el 2018, i representen el 6,6% del total de la ciutat.

La majoria d'indicadors relatius a la seguretat ciutadana obtenen millors resultats que la mitjana, excepte en els casos dels incidents per degradació de l'espai públic i de convivència veïnal, que són superiors. Els fets coneguts pels Mossos d'Esquadra augmenten durant el 2017 i representen el 4,1% del total, un 69,4% dels quals corresponen a fets relacionats amb robatoris, furts i faltes contra el patrimoni.

Població	Activitat econòmica	Treball	Habitatge i territori	Formació i educació	Cultura i esports	Serveis socials	Transports i comunicacions	Seguretat	Fitxa tècnica
----------	---------------------	---------	-----------------------	---------------------	-------------------	-----------------	----------------------------	-----------	---------------

Indicador	Definició	Unitat	Periodicitat	Font	
POBLACIÓ					
Població (valor absolut)	Persones empadronades		Anual		
Densitat neta (hab/hectàrea)	Habitants/superfície residencial		Anual		
Estructura d'edats	Edat any a any de la població		Anual		
% grup 0-3 anys	Població de 0 a 3 anys/total població		Anual		
% grup 0-15 anys	Població de 0 a 15 anys/total població		Anual		
% grup 16-64 anys	Població de 16 a 64 anys/total població		Anual	Des de 2016, lectura Padró Municipal d'Habitants a 1 de gener. Pels anys anteriors, lectura a 30 de juny. Departament d'Estadística	
% grup 65 i més anys	Població de 65 anys i més/total població		Anual		
Població major de 75 anys (valor absolut)	Població de 75 anys i més		Anual		
% més 65 anys sols	Població de 65 anys i més que viu sola/població total de 65 anys i més		Anual		
% més 75 anys que viuen sols	Població de 75 anys i més que viu sola/població total de 75 anys i més		Anual		
Índex envelliment	(Població de 65 anys i més/població de 0 a 15 anys)*100		Anual		
Índex sobreenvelliment	(Població de 75 anys i més/població 65 anys i més)*100		Anual		
Índex de dependència demogràfica	(Població de 0 a 15 anys i de 65 anys i més/població de 16 a 64 anys)*100		Anual		
Taxa natalitat ‰	(Naixements/total població)*1000		Anual		Moviments Demog. DE
Taxa mortalitat ‰	(Defuncions/total població)*1000		Anual		Moviments Demog. DE
Esperança de vida	Nombre mitjà d'anys que viuria cada nascut si la mortalitat no canviés		Anual	Agència Salut Pública	
Nombre d'estrangers (valor absolut)	Població empadronada de nacionalitat estrangera		Anual	Lectura Padró a gener de cada any	
% estrangers	Població nacionalitat estrangera/total població		Anual		
Principals nacionalitats	Tres nacionalitats més nombroses		Anual		
Nombre de domicilis	Domicilis amb persones empadronades		Anual	Des de 2016, Padró a 1 gener (per anys anteriors, 30 juny)	
Ocupació mitjana (persones per domicili)	Població/nombre de domicilis		Anual		
% domicilis amb un adult	Domicilis amb un adult i un o més menors/total domicilis		Anual		

Població	Activitat econòmica	Treball	Habitatge i territori	Formació i educació	Cultura i esports	Serveis socials	Transports i comunicacions	Seguretat	Fitxa tècnica
----------	---------------------	---------	-----------------------	---------------------	-------------------	-----------------	----------------------------	-----------	---------------

Indicador	Definició	Unitat	Periodicitat	Font
ACTIVITAT ECONÒMICA				
Índex de renda de la població (Barcelona=100)	Nivell mitjà de renda familiar disponible dels habitants del districte en relació amb la mitjana de Barcelona (Índex 100).	Índex (BCN=100)	Anual	Barcelona Economia GTP
Nombre d'establiments hotelers, hotels-apartament i pensions	Nombre d'establiments hotelers, hotels-apartament i pensions al districte		Anual	Cens d'establiments d'allotjament turístic.
Nombre places hoteleres	Nombre places hoteleres		Anual	Cens d'establiments d'allotjament turístic.
% establiments hotelers de gran luxe, 5 i 4 estrelles	% d'hotels de més categoria sobre l'oferta d'allotjament	%	Anual	Cens d'establiments d'allotjament turístic.
Nombre d'habitatges d'ús turístic	Nombre d'habitatges d'ús turístic		Anual	Cens d'establiments d'allotjament turístic.
Nombre de places d'habitatges d'ús turístic	Nombre de places d'habitatges d'ús turístic		Anual	Cens d'establiments d'allotjament turístic.
Superfície cadastral destinada a activitat (m2)	Valor absolut d'acord amb la base de Dades de l'Impost sobre béns immobles	m2	Anual	Base dades IBI. IMH
Estructura per usos (%): Comerç	% de superfície destinada a Comerç	m2	Anual	Base dades IBI. IMH
Indústria	% de superfície destinada a Indústria	m2	Anual	Base dades IBI. IMH
Oficines	% de superfície destinada a Oficines	m2	Anual	Base dades IBI. IMH
Ensenyament	% de superfície destinada a Ensenyament	m2	Anual	Base dades IBI. IMH
Sanitat	% de superfície destinada a Sanitat	m2	Anual	Base dades IBI. IMH
Turisme i Hoteleria	% de superfície destinada a Turisme i Hoteleria	m2	Anual	Base dades IBI. IMH
Esportiu	% de superfície destinada a Espectacles	m2	Anual	Base dades IBI. IMH
Espectacles	% de superfície destinada a Esports	m2	Anual	Base dades IBI. IMH
Altres	% de superfície destinada a altres activitats	m2	Anual	Base dades IBI. IMH
Grau de satisfacció dels establiments del comerç respecte a la marxa del negoci comercial del districte (entre 1 i 5)	Enquesta als comerciants del districte sobre la marxa del negoci	Valors d'1 a 5	Trimestral	Enquesta d'Activitat del Comerç
Evolució previsible del negoci els propers 2 anys als establiments comercials del districte (% d'estab. que preveu augment)	Enquesta als comerciants del districte sobre la marxa del negoci	%	Trimestral	Enquesta d'Activitat del Comerç
MERCAT DE TREBALL				
Atur registrat	Persones inscrites com aturades al SCC		Mensual	Empresa i Ocupació
Perfil de l'atur registrat:				
Sexe (homes/dones)	(Homes/dones aturats)/total aturats*100		Mensual	Dp. Empresa i Ocupació (estimació del DE)
% d'estrangers	(estrangers aturats)/total aturats*100		Mensual	
Edat (<29 anys/30-44 anys/45 i més anys)	(aturats <29 anys/30-44 anys/45 anys i més)/total aturats*100		Mensual	
Pes de l'atur registrat	(% aturats/població 16-64)		Mensual	(estimació del DE)
Pes de l'atur de llarga durada/total d'atur registrat	Estimació de la proporció d'aturats de llarga durada (més de 12 mesos) sobre el total d'aturats registrats		Mensual	(estimació DE)
% residents al districte que treballen al districte			Anual	Enquesta Serveis M.
% residents al districte que treballen a resta de Barcelona			Anual	Enquesta Serveis M.
% residents al districte que treballen fora de Barcelona			Anual	Enquesta Serveis M.
% residents a Barcelona que treballen al districte			Anual	Enquesta Serveis M.

Població	Activitat econòmica	Treball	Habitatge i territori	Formació i educació	Cultura i esports	Serveis socials	Transports i comunicacions	Seguretat	Fitxa tècnica
----------	---------------------	---------	-----------------------	---------------------	-------------------	-----------------	----------------------------	-----------	---------------

Indicador	Definició	Unitat	Periodicitat	Font
MERCAT IMMOBILIARI				
Llicències d'obres per tipologia (%)	Sostre previst en m2 a les llicències d'obres per tipologia (%)		Trimestral	DE
residencial	Sostre previst en m2 a les llicències d'obres per tipologia (%)		Trimestral	DE
aparcaments	Sostre previst en m2 a les llicències d'obres per tipologia (%)		Trimestral	DE
equipaments	Sostre previst en m2 a les llicències d'obres per tipologia (%)		Trimestral	DE
oficines	Sostre previst en m2 a les llicències d'obres per tipologia (%)		Trimestral	DE
comerç	Sostre previst en m2 a les llicències d'obres per tipologia (%)		Trimestral	DE
Valor cadastral locals	Mitjana valors unitaris (valor cadastral total en € per m2 dels locals)		Anual	Institut Mpal. Hisenda
Locals cadastral	Nombre total de locals		Anual	Institut Mpal. Hisenda
% habitatge	(locals habitatge/total locals)*100		Anual	Institut Mpal. Hisenda
% comerç	(locals comerç/total locals)*100		Anual	Institut Mpal. Hisenda
% oficines	(locals oficines/total locals)*100		Anual	Institut Mpal. Hisenda
Superfície dels habitatges: de menys de 61 m2 (%)	nombre habitatges de menys 61m2/nombre habitatges	%	Anual	Base dades IBI. IMH
de més de 120 m2 (%)	nombre habitatges de més de 120m2/nombre habitatges	%	Anual	Base dades IBI. IMH
Antiguitat dels habitatges: construïts abans 1960 (%)	habitatges construïts abans de 1960/nombre habitatges	%	Anual	Base dades IBI. IMH
construïts entre 1960 i 1980 (%)	habitatges construïts entre 1960 i 1980/nombre habitatges	%	Anual	Base dades IBI. IMH
Habitatges iniciats	Projectes visats pel Col·legi d'Aparelladors		Trimestral	Secret.Habitatge.
Habitatges acabats	Certificats finals d'obra del Col·legi d'Aparelladors		Trimestral	Generalitat
Lloguer mitjà per superfície (€/m2/mes)	Preu mitjà del lloguer d'habitatge €/m2/mes (mitjana anual)	€/m2/mes	Trimestral	Secret.Habitatge.
Nombre de contractes de lloguer	Nombre de contractes realitzats durant l'any		Trimestral	Generalitat
Preu mitjà d'oferta de l'habitatge 2ª mà (€/m2)	Preu mitjà de venda €/m2 habitatge 2a mà (4rt. Trimestre)	€/m2	Trimestral	Idealista.com
Esforz teòric d'accés a l'habitatge de 2ª mà	Preu habitatge 2ª mà/Renda Familiar Disponible	Anys	Anual	Barcelona Economia GTP
Nombre de compravendes d'habitatge registrades	Recompte d'habitatges inscrits al Registre de la Propietat		Trimestral	Registradors Propietat
Import mitjà de les compravendes (€/m2 construït)	Import mitjà de les compravendes inscrites al Registre	€/m2 construït	Trimestral	Registradors Propietat
TERRITORI i MEDI AMBIENT				
% superfície segons ús del sol				
Superfície de sòl ús residencial	(superfície sol d'ús residencial/total superfície)*100		Anual	
Superfície de sòl d'ús industrial i infraestructures	(superfície sol d'ús industrial i infraestructures/total superfície)*100		Anual	Informació de Base
Superfície de sòl d'ús equipament	(superfície sol d'ús equipament/total superfície)*100		Anual	Cartografia. IMI.
Superfície de voreres	m2 de voreres		Anual	
Superfície de zones amb prioritat de vianants	ha. De zones i carrers amb prioritat de vianants		Anual	
Parcs urbans	ha. De parcs urbans		Anual	
Verd urbà / hab.	Superfície verd urbà m2/total població		Anual	Direc. Serv. Espais Verds
Superfície de les àrees de jocs infantils (m2)	Superfície de les àrees de jocs infantils (m2)		Anual	
Àrees de jocs infantils	Unitats d'àrees de jocs infantils		Anual	
Nombre de fonts	Unitats de fonts públiques		Anual	Direc. Serv. Cicle de l'Aigua

Població	Activitat econòmica	Treball	Habitatge i territori	Formació i educació	Cultura i esports	Serveis socials	Transports i comunicacions	Seguretat	Fitxa tècnica
----------	---------------------	---------	-----------------------	---------------------	-------------------	-----------------	----------------------------	-----------	---------------

Indicador	Definició	Unitat	Periodicitat	Font
FORMACIÓ I EDUCACIÓ				
Nombre escoles bressol i llars públiques	Nombre escoles bressol i llars públiques		Anual	Consorti d'Educació
Nombre escoles públiques d'infantil i primària	Nombre escoles públiques d'infantil i primària		Anual	Consorti d'Educació
Nombre d'instituts de secundària i CF públics	Nombre d'instituts de secundària i cicles formatius públics		Anual	Consorti d'Educació
Centres privats concertats (infantil, primària i secundària)	Des del curs 2013-14 no s'inclouen les llars d'infants subvencionades		Anual	Consorti d'Educació
Alumnes escoles bressols i llars públiques (0-3 anys)	Alumnes escoles bressols i llars públiques (0-3 anys)		Anual	Consorti d'Educació
Alumnes llars d'infants concertades i privades (0-3 anys)	Alumnes llars d'infants concertades i privades (0-3 anys)		Anual	Consorti d'Educació
Alumnes 3-16 anys centres públics	Alumnes 3-16 anys centres públics		Anual	Consorti d'Educació
Alumnes 3-16 anys centres concertats i privats	Alumnes 3-16 anys centres concertats i privats		Anual	Consorti d'Educació
% Alumnes graduats/avaluats al finalitzar 4rt.ESO	(Alumnat que obté títol en finalitzar 4rt.d'ESO/avaluats)*100	%	Anual	Consorti d'Educació
% Alumnes que no superen el nivell de competències de 4rt. ESO a anglès	Alumnes que no superen el nivell baix a la prova de competències bàsiques de 4t ESO en anglès o matemàtiques	%	Anual	Consorti d'Educació
% Alumnes que no superen el nivell de competències de 4rt. ESO a matemàtiques	ESO en anglès o matemàtiques		Anual	Consorti d'Educació
% Alumnat estranger/total alumnat infantil, primària i ESO centres públics	(Alumnat estranger / total alumnat)*100 centres públics	%	Anual	Consorti d'Educació
centres concertats i privats	(Alumnat estranger / total alumnat)*100 concert. i privats	%	Anual	Consorti d'Educació
% Alumnat de 3-16 anys que estudia al mateix districte que resideix	% Alumnes escolaritzats al districte on viuen / escolars residents	%	Anual	Consorti d'Educació
% Alumnat de 3-16 anys que estudia a un altre districte	% Alumnes escolaritzats a un altre districte / escolars residents	%	Anual	Consorti d'Educació
% Alumnat de 3-16 anys que estudia fora de BCN	% Alumnes escolaritzats fora de Barcelona / escolars residents	%	Anual	Consorti d'Educació
Alumnes batxillerat centres públics	Alumnes batxillerat centres públics		Anual	Consorti d'Educació
Alumnes batxillerat centres concertats i privats	Alumnes batxillerat centres concertats i privats		Anual	Consorti d'Educació
Alumnes Formació Professional centres públics	Alumnes Cicles Formatius Grau Mitjà i Superior centres públics		Anual	Consorti d'Educació
Alumnes Formació Professional centres concertats i privats	Alumnes Cicles Formatius Grau Mitjà i Superior centres concertats i privats		Anual	Consorti d'Educació
Nivell d'estudis				
% població sense estudis	Població sense estudis/població de 16 anys i més	%	Anual	Padró 30 de juny DE
% estudis obligatoris	Població estudis fins ESO/població de 16 anys i més	%	Anual	Padró 30 de juny DE
% batxiller superior, CFGM	Població estudis batxillerat i CFGM/població de 16 anys i més	%	Anual	Padró 30 de juny DE
% estudis universitaris i CFGS	Població estudis universitaris i CFGS/població 16 anys i més	%	Anual	Padró 30 de juny DE
CULTURA				
Visites biblioteques públiques	Nombre de visites a les biblioteques de la xarxa pública		Mensual	SICUB
Visitants museus municipals i consorciats	Nombre de visitants museus municipals i consorciats		Mensual	SICUB
Visitants museus públics no municipals	Nombre de visitants museus públics no municipals		Anual	SICUB
Visitants museus privats	Nombre de visitants museus privats		Anual	SICUB
Visitants espais interès arquitectònic	Nombre de visitants espais d'interès arquitectònic		Anual	SICUB
Centres Cívics				
Assistents a les activitats de difusió cultural	Nombre d'assistents a les activitats de difusió cultural		Anual	SICUB
Inscripcions a les activitats de formació	Nombre d'inscrits a les activitats formatives		Anual	SICUB
Fabriques de Creació				
Participants a les activitats de difusió	Nombre de participants a les activitats de difusió cultural		Anual	SICUB
Espais esportius en instal·lacions públiques	Nombre d'espais esportius en instal·lacions públiques		Anual	DE
Instal·lacions esportives municipals amb abonats	Nombre d'instal·lacions esportives municipals amb abonats		Anual	DE
Abonats a instal·lacions esportives municipals	Nombre d'abonats a instal·lacions esportives municipals		Anual	DE

Població	Activitat econòmica	Treball	Habitatge i territori	Formació i educació	Cultura i esports	Serveis socials	Transports i comunicacions	Seguretat	Fitxa tècnica
----------	---------------------	---------	-----------------------	---------------------	-------------------	-----------------	----------------------------	-----------	---------------

Indicador	Definició	Unitat	Periodicitat	Font
SERVEIS SOCIALS				
Població de 85 i més anys que viu sola	Nombre de persones de 85 i més anys que viuen soles		Anual	Dep. Estadística
Població amb discapacitat reconeguda	amb més del 33% de discapacitat reconeguda		Anual	Dep. Recerca i Coneixement. Àrea de Drets Socials
Persones usuàries de la Targeta Rosa	Persones amb 60 anys o més que tenen la Targeta Rosa		Anual	Dep. Estadística
Nombre de PIRMI per districte			Anual	Dep. Recerca i Coneixement. Àrea de Drets Socials
Nombre d'expedients	Expedients en actiu al final del període		Anual	
Nombre de beneficiaris	Beneficiaris Renda Mínima d'Inserció		Anual	
Persones ateses als centres de Serveis Socials	Persones diferents ateses des d'inici d'any		Mensual	Dep. Recerca i Coneixement. Àrea de Drets Socials
Persones usuàries amb algun servei de SAD	Nombre d'usuaris de serveis d'atenció domiciliària		Mensual	
Persones ateses amb teleassistència	Nombre persones ateses		Mensual	
Menors atesos pels EAIA	Nombre de menors atesos pels Equips d'Atenció a Infància		Mensual	Dep. Recerca i Coneixement
Places residències gent gran (públiques, socials, mercantils)	Nombre de places en residències		Anual	
RELACIÓ AMB LA CIUTADANIA				
Atencions presencials OAC	nombre d'atencions a les oficines d'atenció al ciutadà			
% Participació a les eleccions municipals	(nombre votants/nombre d'electors)*100		Convocatòria	Ministerio del Interior
Percepció ciutadana				
satisfacció de viure al barri	0 = gens satisfet; 10 = molt satisfet	valor 0 - 10	Anual	Enquesta Serveis Municipals (població de 18 i més anys)
principals problemes del barri	problemes més greus del barri a cada districte i en el conjunt de Bcn		Anual	

Població	Activitat econòmica	Treball	Habitatge i territori	Formació i educació	Cultura i esports	Serveis socials	Transports i comunicacions	Seguretat	Fitxa tècnica
----------	---------------------	---------	-----------------------	---------------------	-------------------	-----------------	----------------------------	-----------	---------------

Indicador	Definició	Unitat	Periodicitat	Font
TRANSPORTS I COMUNICACIONS				
Nombre d'accidents	Nombre d'accidents de trànsit		Anual	Guàrdia Urbana
Turismes / 1000 hab	(Turismes/total població)*1000	%	Anual	Cens Vehicles i Població oficial INE
% turismes > 10 anys	(turismes>10 anys/total turismes)*100	%	Anual	oficial INE
Motos i ciclomotors / 1000 hab	(Motos i ciclomotors/total població)*1000	%	Anual	Cens Vehicles i Població oficial INE
% motos >10 anys	(motos>10 anys/total motos)*100	%	Anual	oficial INE
Matriculacions de turismes	Altes de matriculació de turismes		Anual	Cens Vehicles
Places aparcaments subterranis municipals	Nombre de places d'aparcament		Anual	Dir. Serv. Mobilitat. Ajuntament
% població que usa internet	% ús internet a les llars als darrers 30 dies	%	Anual	Enquesta Serveis Municipals
% població que usa correu electrònic	% ús correu electrònic a les llars als darrers 30 dies	%	Anual	Enquesta Serveis Municipals
% població connectada a xarxes socials	% ús xarxes socials a les llars als darrers 30 dies	%	Anual	Enquesta Serveis Municipals
% població que usa telèfon mòbil	% ús telèfon mòbil a les llars als darrers 30 dies	%	Anual	Enquesta Serveis Municipals
Punts de connexió del servei Barcelona Wifi	Nombre de punts de connexió		Anual	Dir. ciutats intel·ligents i telecom. IMI
SEGURETAT CIUTADANA				
Índex de victimització	% persones enquestades víctimes d'un delicte l'any anterior		Anual	Enquesta de Victimització univers: població resident de 16 i més anys
Índex de denúncia	% fets delictius que diuen haver denunciat les persones que han estat víctimes d'un delicte l'any anterior segons l'enquesta		Anual	Enquesta de Victimització univers: població resident de 16 i més anys
Puntuació del nivell de seguretat del seu barri	percepció de l'entrevistat en l'any en curs	mitjana 0-10	Anual	Enquesta de Victimització univers: població resident de 16 i més anys
Puntuació del nivell de seguretat de la ciutat	percepció de l'entrevistat en l'any en curs	mitjana 0-10	Anual	Enquesta de Victimització univers: població resident de 16 i més anys
Serveis del cos de bombers	Nombre serveis prestats pel cos de bombers		Anual	Serv. Extinció, Incendis i Salvament.
Denúncies per infraccions administratives (GUB)	Denúncies per infraccions d'ordenances (GUB)		Anual	Àrea de Seguretat i Prevenció
Infraccions de l'ordenança de convivència / 100hab	(infraccions/total població)*100	%	Anual	Gerència de Seguretat i Prevenció
Incidents per degradació de l'espai públic / 1000 hab	(incidents/total població)*1000	%	Anual	Gerència de Seguretat i Prevenció
Incidents en la convivència veïnal / 1000 hab	(incidents/total població)*1000	%	Anual	Gerència de Seguretat i Prevenció
Incidents per activitats molestes a l'espai públic / 1000 hab	(incidents/total població)*1000	%	Anual	Gerència de Seguretat i Prevenció
Infraccions penals conegudes per la policia / 100 hab	(infraccions/total població)*100	%	Anual	Gerència de Seguretat i Prevenció
Delictes i faltes contra el patrimoni / 100 hab	(delictes i faltes/total població)*100	%	Anual	Gerència de Seguretat i Prevenció
Total fets coneguts pels Mossos d'Esquadra	Total de fets coneguts per la policia de la Generalitat		Anual	Direcció General de la Policia de la Generalitat de Catalunya
% Robatoris, furts i faltes contra el patrimoni	Furts, robatoris i faltes contra el patrimoni / total fets coneguts pel Mossos d'Esquadra	%	Anual	Direcció General de la Policia de la Generalitat de Catalunya

Horta-Guinardó

Juliol 2019



Horta-Guinardó

Amb més de 170.000 habitants, el districte d'Horta-Guinardó representa el **10,5% de la població** de la ciutat i en nombre de domicilis mostra un pes equivalent.

En l'**estructura per edats**, la gent gran té major pes relatiu i l'esperança de vida és inferior a la mitjana, mentre que l'índex d'envelliment és més de 20 punts superior a la mitjana de ciutat .

El pes de la **població immigrada** és més baix que al conjunt de Barcelona i amb una composició també diferent, amb predomini de nacionalitats d'Amèrica del sud.

És un districte amb **nivell de renda mitjà-baix**, un nivell d'estudis superiors per sota de la mitjana i amb menys turismes per habitant que la mitjana.

Tant la demanda d'atenció de **serveis socials**, com la proporció d'usuaris amb SAD i teleassistència, és superior al pes de la població.

Un **districte amb una important activitat comercial i una forta especialització relativa en sanitat i ensenyament.**



Població	Activitat econòmica	Treball	Habitatge i territori	Formació i educació	Cultura i esports	Serveis socials	Transports i comunicacions	Seguretat	Fitxa tècnica			
POBLACIÓ I LLARS			2012	2013	2014	2015	2016	2017	2018	% var. interanual última dada	Darrera dada disponible	Pes Dte./Ciutat o Valor BCN
Població (valor absolut)			168.525	167.940	167.235	167.318	167.571	169.187	170.249	0,6%	gen-18	10,5%
Homes			79.346	79.013	78.639	78.660	78.808	79.493	79.906	0,5%	gen-18	10,4%
Dones			89.179	88.927	88.596	88.658	88.763	89.694	90.343	0,7%	gen-18	10,5%
Densitat neta (habitants/hectàrea residencial)			543	569	566	564	568	575	585	1,8%	2018	Bcn = 593
Estructura d'edats												
% grup 0-3 anys			3,3%	3,3%	3,3%	3,2%	3,2%	3,2%	3,2%	-0,1*	gen-18	Bcn = 3,3
% grup 0-15 anys			12,9%	13,1%	13,2%	13,1%	13,1%	13,2%	13,2%	-0,1*	gen-18	Bcn = 13,5
% grup 16-64 anys			63,8%	63,2%	62,9%	62,8%	62,8%	62,9%	63,1%	0,2*	gen-18	Bcn = 65,1
% grup 65 i més anys			23,3%	23,7%	24,0%	24,1%	24,1%	23,9%	23,7%	-0,2*	gen-18	Bcn = 21,5
Població de 75 i més anys (valor absolut)			21.225	21.591	21.468	21.723	21.788	21.808	21.841	0,2%	gen-18	11,9%
% 65 i més anys que viuen sols			23,8%	23,8%	24,0%	23,9%	24,0%	24,2%	24,4%	0,2*	gen-18	Bcn = 25,8
% 75 i més anys que viuen sols			29,3%	29,5%	29,7%	29,3%	29,4%	29,7%	29,8%	0,1*	gen-18	Bcn = 31,4
Homes			14,6%	14,8%	15,1%	15,1%	15,4%	15,9%	16,0%	0,1*	gen-18	Bcn = 17,1
Dones			37,8%	38,0%	38,2%	37,7%	37,7%	37,9%	38,0%	0,2*	gen-18	Bcn = 39,7
Índex envelliment			180,3	181,5	182,4	184,4	183,7	180,7	180,2	-0,5*	gen-18	Bcn = 159,4
Índex sobreenvelliment			54,1	54,2	53,5	53,8	54,0	54,0	54,1	0,1*	gen-18	Bcn = 52,7
Índex de dependència demogràfica			56,8	58,1	59,1	59,3	59,2	58,9	58,4	-0,5*	gen-18	Bcn = 53,6
Taxa natalitat ‰			8,0‰	8,0‰	7,7‰	7,8‰	8,5‰	7,9‰		-0,6*	2017	Bcn = 8,3
Taxa mortalitat ‰			10,5‰	10,4‰	10,4‰	10,8‰	11,0‰	10,7‰		-0,3*	2017	Bcn = 9,6
Esperança de vida			83,4	83,6	84,2	83,9	83,8			-0,1*	2016	Bcn = 84,2
Homes			80,5	80,6	80,8	80,8	80,6			-0,2*	2016	Bcn = 81,2
Dones			85,8	86,1	87,2	86,7	86,6			-0,1*	2016	Bcn = 86,9
Nombre d'estrangers (valor absolut) (1)			21.221	21.240	19.929	18.854	19.587	21.245	22.869	7,6%	gen-18	7,6%
% estrangers (s/població) (1)			12,6	12,7	12,0	11,3	11,7	12,6	13,4	0,9*	gen-18	Bcn = 18,5
Principals nacionalitats (1)			Equador, Bolívia, Perú	Equador, Bolívia, Perú	Itàlia, Bolívia, Equador	Itàlia, Bolívia, Equador	Itàlia, Bolívia, Marroc	Itàlia, Bolívia, Perú	Itàlia, Hondures, Colòmbia		gen-18	Itàlia, Xina, Pakistan
Nombre de domicilis			69.307	69.156	69.037	68.957	68.958	69.388	69.806	0,6%	gen-18	10,6%
Ocupació mitjana (persones per domicili)			2,4	2,4	2,4	2,4	2,4	2,4	2,4	0,0*	gen-18	Bcn = 2,5
% domicilis amb un adult i un o més menors (2)			2,4%	2,4%	2,5%	2,5%	3,0%	3,0%	3,0%	0,0*	gen-18	Bcn = 3,0

* Variació en punts percentuals o diferència de valors

(1) A partir de 2016, els residents sense domicili fix (SDF) s'han distribuït als districtes dels Centres de Serveis Socials de l'Ajuntament - un per districte- on estan adscrits.

(2) Des de 2016, domicilis amb un adult de 18 anys i més, i un o més menors de 18. Per anys anteriors, domicilis amb un adult de 16 anys i més, i un o més menors.

Amb més de 170.000 habitants, Horta-Guinardó representa el 10,5% de la població de Barcelona. És un districte menys dens que el conjunt de la ciutat. El pes del grup de la gent gran és més de dos punts superior a la mitjana de Barcelona, al contrari del que passa amb el grup de població en edat de treballar (16-64), mentre que el pes de la població de 0-15 anys és similar a la mitjana. La major proporció de gent gran i un pes semblant a la mitjana del grup de nens i joves fa que l'índex d'envelliment sigui més de 20 punts superior al conjunt de Barcelona, situant-se en tercer lloc, després de Les Corts i Sarrià-Sant Gervasi. Entre la població ≥65 anys i ≥75 anys, els que viuen sols són una proporció inferior a la del conjunt de la ciutat. La taxa de natalitat disminueix i es situa per sota de la mitjana, mentre que la taxa de mortalitat es manté com la més elevada de la ciutat. L'esperança de vida també es manté pràcticament estable per ambdós sexes, i es situen per sota de la mitjana. La proporció d'estrangers augmenta fins el 13,4%, però es manté cinc punts per sota a la de Barcelona, amb tots els barris amb percentatges inferiors al 15%.

Població	Activitat econòmica	Treball	Habitatge i territori	Formació i educació	Cultura i esports	Serveis socials	Transports i comunicacions	Seguretat	Fitxa tècnica		
ACTIVITAT ECONÒMICA		2012	2013	2014	2015	2016	2017	2018	% var. interanual última dada	Darrera dada disponible	Pes Dte./Ciutat o Valor BCN
Índex de renda de la població (Barcelona=100)		80,0	77,9	77,7	79,6	79,2	78,0		-1,2*	2017	Bcn = 100
Nombre d'establiments hotelers, hotels-apartament i pensions ⁽¹⁾		10	12	11	11	11	10	11	10,0%	2018	1,5%
Nombre de places d'hotels, hotels-apartaments i pensions		1.001	1.023	1.011	1.015	1.015	930	941	1,2%	2018	1,2%
% establiments hotelers de gran luxe, 5 i 4 estrelles		20,0%	16,7%	18,2%	18,2%	18,2%	20,0%	18,2%	-1,8*	2018	Bcn = 28,2%
Nombre d'habitatges d'ús turístic					198	253	253	259	2,4%	2018	2,7%
Nombre de places d'habitatges d'ús turístic						1.430	1.430	1.474	3,1%	2018	2,5%
Superfície cadastral destinada a activitat (m2) (2)		2.108.676	2.081.708	2.084.989	2.079.183	2.101.474	2.095.299	2.196.834	4,8%	2018	6,0%
Estructura per usos (%) (2): Comerç		23,5%	23,8%	23,7%	23,8%	23,6%	23,8%	23,2%	-0,6*	2018	Bcn = 23,0%
Indústria/Magatzems		22,6%	22,7%	22,6%	22,6%	22,3%	22,3%	24,8%	2,5*	2018	Bcn = 27,2%
Oficines		4,8%	4,8%	4,7%	4,8%	4,7%	4,6%	5,0%	0,3*	2018	Bcn = 17,6%
Ensenyament		16,5%	16,4%	16,3%	16,6%	16,4%	16,5%	15,4%	-1,0*	2018	Bcn = 10,3%
Sanitat		19,1%	19,4%	19,7%	19,5%	19,3%	19,4%	18,4%	-1,0*	2018	Bcn = 5,4%
Turisme i Hoteleria		2,2%	2,2%	2,2%	2,2%	2,2%	2,2%	3,3%	1,1*	2018	Bcn = 9,4%
Esportiu		9,9%	8,9%	8,9%	8,8%	9,7%	9,7%	9,3%	-0,4*	2018	Bcn = 4,5%
Espectacles		0,5%	0,5%	0,5%	0,5%	0,6%	0,6%	0,6%	0,0*	2018	Bcn = 1,7%
Altres		0,8%	1,3%	1,2%	1,2%	1,2%	0,9%	0,0%	-0,8*	2018	Bcn = 1,0%
Grau de satisfacció dels establiments del comerç respecte a la marxa del negoci comercial (entre 1 i 5)		2,2	2,1	2,6	2,6	2,7	3,1	3,0	-0,1*	2018	Bcn = 3,0
Evolució previsible del negoci els propers 2 anys als establiments comercials (% d'estab. que preveu augment)		18,4%	16,9%	35,7%	49,0%	30,9%	25,8%	27,6%	1,8*	2018	Bcn = 30,4%

* Variació en punts percentuals o diferència de valors

(1) A partir de 2016 l'oferta d'allotjament turístic prové del Cens d'Allotjament Turístic (CEAT) de l'Ajuntament de Barcelona. Per a anys anteriors, Direcció General de Turisme, Generalitat de Catalunya.

(2) Les dades de l'any 2018 no són comparables amb anys anteriors. Coincideixen la Revisió Cadastral, la Nova Ponència i s'amplia l'explotació cadastral als locals segons ús i destinació principal, quan anteriorment només s'explotava segons ús del càrrec. A partir del 2018, l'apartat Indústria, inclou també els magatzems.

L'índex de renda del districte d'Horta-Guinardó disminueix lleugerament respecte l'any anterior i es situa en un nivell mitjà-baix en relació a Barcelona, amb més de 20 punts de diferència. Tots els barris del districte es situen per sota de l'índex de Barcelona, destacant per una banda el barri de La Vall d'Hebron que és el que més s'aproxima a la mitjana de ciutat (95,8) i a l'altre extrem, el Carmel amb un índex del 54,2.

La presència d'activitat hotelera és reduïda, tot i que el 2018 augmenta en un establiment, i el pes dels hotels de categoria alta és inferior a la mitjana de la ciutat, amb només dos establiments. Pel que fa a les places d'habitatges d'ús turístic, només concentra el 2,5% del total de la ciutat.

La tipologia d'activitat segons superfície cadastral mostra una especialització relativa en sanitat i ensenyament, activitats en què el districte supera de forma important la mitjana de Barcelona. El comerç és l'activitat predominant, amb un pes semblant al que té al conjunt de la ciutat. L'ús industrial i logístic també és rellevant al districte, però inferior a la mitjana.

Les enquestes sobre activitat comercial mostren una lleugera recuperació de les perspectives de facturació, encara que el grau de satisfacció dels establiments comercials respecte a la marxa del negoci és manté pràcticament invariable.

Població	Activitat econòmica	Treball	Habitatge i territori	Formació i educació	Cultura i esports	Serveis socials	Transports i comunicacions	Seguretat	Fitxa tècnica			
MERCAT DE TREBALL			2012	2013	2014	2015	2016	2017	2018	% var. interanual última dada	Darrera dada disponible	Pes Dte./Ciutat o Valor BCN
Atur registrat			12.225	11.822	10.728	9.670	8.547	7.973	7.465	-6,4%	Des. 2018	10,8%
Perfil de l'atur registrat:												
% homes			50,0%	49,7%	49,2%	47,4%	46,5%	44,8%	44,9%	0,1*	Des. 2018	Bcn = 45,8%
% dones			50,0%	50,3%	50,8%	52,6%	53,5%	55,2%	55,1%	-0,1*	Des. 2018	Bcn = 54,2%
% estrangers			17,3%	16,4%	14,0%	14,4%	15,3%	16,5%	17,9%	1,5*	Des. 2018	Bcn = 20,5%
% edat <29 anys			14,1%	13,2%	12,1%	12,0%	12,2%	13,2%	13,5%	0,3*	Des. 2018	Bcn = 13,9%
% edat 30-44 anys			40,8%	38,3%	36,2%	34,5%	33,2%	32,5%	31,8%	-0,6*	Des. 2018	Bcn = 32,5%
% edat 45 i més anys			45,1%	48,5%	51,7%	53,5%	54,6%	54,3%	54,6%	0,3*	Des. 2018	Bcn = 53,6%
Pes de l'atur registrat (% aturats/població 16-64)			11,3%	11,1%	10,2%	9,3%	8,1%	7,5%	6,9%	-0,5*	Des. 2018	Bcn = 6,5%
Pes de l'atur de llarga durada/total d'atur registrat (%)				44,1%	45,5%	43,8%	41,7%	38,7%	37,0%	-1,7*	Des. 2018	Bcn = 36,6%
% residents al districte que treballen al districte			21,7%	32,0%	24,3%	33,1%	23,6%	26,6%	21,1%	-5,5*	2018	Treballen a
% residents al districte que treballen a resta de Barcelona			55,7%	46,0%	52,5%	50,4%	56,1%	51,5%	59,5%	8,1*	2018	Bcn = 78,8%
% residents al districte que treballen fora de Barcelona			21,5%	22,0%	22,0%	15,8%	19,2%	21,6%	19,4%	-2,2*	2018	Treballen fora Bcn = 21,1%
% residents a Barcelona que treballen al districte			4,8%	5,6%	5,3%	6,3%	4,3%	5,1%	4,3%	-0,8*	2018	Bcn = 78,8%

* Variació en punts percentuals o diferència de valors

L'atur registrat a Horta-Guinardó es redueix en un 6,4% durant el 2018, percentatge lleugerament superior al del conjunt de la ciutat (-6,0%). Es manté la proporció de dones aturades (55,1%), que es gairebé un punt superior a la mitjana de Barcelona. Per grups d'edat, també es manté el pes dels aturats major de 45 anys (54,6%), un punt superior al valor de ciutat (53,6%). El pes dels aturats estrangers sobre el total augmenta (17,9%) i és superior en més de quatre punts a la proporció de població estrangera del districte (13,4%), però es situa per sota de la mitjana. El pes de l'atur registrat estimat sobre la població de 16 a 64 anys es redueix fins al 6,9%, lleugerament per sobre de la mitjana (6,5%), mentre que l'atur de llarga durada disminueix fins el 37% del total.

D'acord amb l'Enquesta de Serveis de 2018, prop del 60% de la població resident treballa a la resta de Barcelona, mentre que només un 21% treballa al mateix districte, el percentatge més baix de tota la ciutat, i un 19,4% ho fa fora de Barcelona.

Població	Activitat econòmica	Treball	Habitatge i territori	Formació i educació	Cultura i esports	Serveis socials	Transports i comunicacions	Seguretat	Fitxa tècnica			
MERCAT IMMOBILIARI			2012	2013	2014	2015	2016	2017	2018	% var. interanual última dada	Darrera dada disponible	Pes Dte./Ciutat o Valor BCN
Llicències d'obres: superfície aprovada per tipologia (m2)			23.447	28.187	31.574	59.785	47.184	31.977	27.118	-15,2%	2018	3,2%
estructura per ús (%), residencial			34,2%	43,7%	36,9%	30,4%	29,2%	59,3%	47,9%	-11,4*	2018	Bcn =41,4%
aparcaments			5,4%	16,7%	32,3%	16,1%	25,0%	16,3%	12,1%	-4,3*	2018	Bcn =12,5%
equipaments			51,4%	35,7%	14,6%	33,4%	14,7%	7,8%	18,8%	11,0*	2018	Bcn =9,2%
oficines			1,0%	0,0%	1,0%	0,1%	0,0%	5,5%	1,3%	-4,2*	2018	Bcn =6,2%
comerç			1,5%	1,4%	9,0%	12,7%	8,0%	2,8%	0,0%	-2,8*	2018	Bcn =9,2%
altres			6,5%	2,5%	6,2%	7,3%	23,1%	8,2%	19,9%	11,7*	2018	Bcn =21,5%
Valor cadastral locals (€/m2)			558	556	613	675	678	674	674	0,0%	2018	Bcn = 947,3
Locals cadastrals			132.666	133.121	133.449	133.822	134.479	134.813	135.468	0,5%	2018	9,5%
% habitatge			65,0%	64,9%	64,8%	64,7%	64,6%	64,7%	63,1%	-1,6*	2018	Bcn =57,0%
% comerç			5,4%	5,4%	5,4%	5,4%	5,3%	5,3%	5,8%	0,5*	2018	Bcn =6,6%
% oficines			0,6%	0,6%	0,6%	0,6%	0,6%	0,5%	0,6%	0,0*	2018	Bcn =2,3%
Superfície dels habitatges: de fins a 61 m2 (%)			39,5%	39,6%	39,5%	39,4%	39,3%	39,4%	38,3%	-1,1*	2018	Bcn =30,2%
de més de 120 m2 (%)			2,2%	2,2%	2,2%	2,2%	2,2%	2,2%	2,2%	0,0*	2018	Bcn =8,4%
Antiguitat dels habitatges: construïts abans 1960 (%)			25,3%	25,3%	25,1%	25,1%	25,0%	24,9%	24,9%	0,0*	2018	Bcn =36,7%
construïts entre 1960 i 1980 (%)			59,8%	59,7%	59,6%	59,5%	59,3%	59,2%	60,3%	1,1*	2018	Bcn =46,6%
Habitatges iniciats			14	63	30	72	77	130	146	12,3%	2018	6,6%
Habitatges acabats			205	28	5	49	200	54	61	13,0%	2018	4,9%
Preu mitjà d'oferta habitatge 2ª mà (€/m2)			2.378	2.223	2.208	2.302	2.493	2.951	3.092	4,8%	4rt.T.2018	Bcn = 4.344
Esforç teòric d'accés a l'habitatge de 2ª mà					4,3	4,5	4,3	4,8		0,5*	2017	Bcn = 6,1
Preu mitjà habitatge de lloguer (€/m2/mes)			10,10	9,32	9,03	9,92	10,73	11,88	11,87	-0,1%	2018	Bcn = 13,42
Nombre de contractes de lloguer registrats			3.331	3.772	3.853	3.527	3.656	4.196	4.511	7,5%	2018	8,4%
Nombre de compravendes d'habitatge registrades				765	933	1.176	1.560	1.815	1.660	-8,5%	2018	12,0%
Import mitjà de les compravendes (€/m2 construït)				2.105	2.023	2.251	2.357	2.697	3.041	12,8%	2018	Bcn = 3.995
TERRITORI I MEDI AMBIENT			2012	2013	2014	2015	2016	2017	2018	% var. interanual última dada	Darrera dada disponible	Pes Dte./Ciutat o Valor BCN
Superfície segons ús del sol												
% superfície de sòl ús residencial			26,1%	24,8%	24,7%	24,7%	24,7%	24,6%	24,3%	-0,3*	2018	Bcn =27,1%
% superfície de sòl d'ús industrial i infraestructures			0,3%	0,3%	0,3%	0,3%	0,3%	0,3%	0,3%	0,0*	2018	Bcn =13,7%
% superfície de sòl d'ús equipament			12,1%	12,1%	12,1%	12,1%	12,1%	12,1%	12,1%	0,1*	2018	Bcn =10,1%
Superfície de voreres (m2)			822.996	822.892	824.776	908.415	894.989	895.757	909.452	1,5%	2018	9,2%
Superfície de zones amb prioritat de vianants (ha)			4,1	4,1	4,8	4,8	4,8	7,5		57,4%	2017	5,9%
Parcs urbans (ha)			49,4	52,4	52,4	52,2	52,2	52,2	52,2	0,0%	2018	8,9%
M2 Verd urbà / hab.			7,3	7,5	7,8	7,9	7,8	7,9	7,9	0,0*	2018	Bcn = 7,1
Àrees de jocs infantils			91	93	99	106	111	107	109	1,9%	2018	12,5%
Superfície de les àrees de jocs infantils (m2)			n.d	n.d	n.d	n.d	n.d	16.877			2017	10,6%
Nombre de fonts			165	171	179	175	184	185	187	1,1%	2018	11,0%

* Variació en punts percentuals o diferència de valors

La superfície aprovada a les llicències d'obres del districte durant l'any 2018, es redueix un 15%, l'ús residencial continua essent el predominant (48%), juntament amb el d'equipaments (18,8%). El valor cadastral dels locals es manté invariable respecte 2017 i és un 30% inferior al valor mitjà de Barcelona. El 63% dels locals cadastrals són habitatges, conferint al districte un caràcter predominantment residencial. El 2018 els habitatges iniciats augmenten més d'un 12% i concentren el 6,6% del total de la ciutat. Els preus dels habitatges de segona mà augmenten un 4,8% i es situen prop d'un 30% per sota la mitjana, mentre que els de lloguer es mantenen estables. El nombre de compravendes registrades va disminuir un 8,5% el darrer any, al contrari que el nombre de contractes de lloguer que va augmentar un 7,5%. El districte presenta un major pes relatiu de la superfície de sòl per a equipaments (12,1%) que el conjunt de la ciutat (10,1%) i concentra el 5,9% de la superfície de zones amb prioritat de vianants. La ràtio de verd urbà per habitant també és superior a la mitjana de la ciutat.

Població	Activitat econòmica	Treball	Habitatge i territori	Formació i educació	Cultura i esports	Serveis socials	Transports i comunicacions	Seguretat	Fitxa tècnica						
FORMACIÓ I EDUCACIÓ				2012	2013	2014	2015	2016	2017	2018	% var. interanual última dada	Darrera dada disponible	Pes Dte./Ciutat o Valor BCN		
Nombre escoles bressol i llars públiques				13	14	14	15	15	15		0,0%	curs 2017-18	14,6%		
Nombre escoles públiques d'infantil i primària				21	21	21	20	20	20		0,0%	curs 2017-18	11,8%		
Nombre d'instituts de secundària i CF públics				7	7	7	7	7	7		0,0%	curs 2017-18	9,0%		
Centres privats concertats (infantil, primària i secundària)				21	16	16	16	16	16		0,0%	curs 2017-18	8,2%		
Alumnes de 0-3 anys (1)				1.687	1.900	1.796	1.880	1.781	1.848		3,8%	curs 2017-18	10,2%		
Alumnes escoles bressol i llars públiques (0-3 anys)				1.023	1.132	1.095	1.221	1.207	1.207		0,0%	curs 2017-18	14,2%		
Alumnes llars d'infants concertades i privades (0-3 anys)				664	768	701	659	574	641		11,7%	curs 2017-18	6,6%		
Alumnes 3-16 anys (1)				18.843	18.797	18.844	18.813	18.870	19.021		0,8%	curs 2017-18	10,7%		
centres públics				7.529	7.479	7.435	7.465	7.507	7.675		2,2%	curs 2017-18	10,3%		
centres concertats i privats				11.314	11.318	11.409	11.348	11.363	11.346		-0,1%	curs 2017-18	11,0%		
% Alumnes graduats/avaluats al finalitzar 4rt.ESO				88,6%	88,8%	89,9%	91,0%	90,5%			-0,5*	curs 2016-17	Bcn =90,7%		
% Alumnes que no superen el nivell de competències de 4rt. ESO a anglès							11,6%	9,7%			-1,9*	curs 2016-17	Bcn =10,6%		
% Alumnes que no superen el nivell de competències de 4rt. ESO a matemàtiques							13,5%	11,6%			-1,9*	curs 2016-17	Bcn =12,0%		
% Alumnat estranger/total alumnat infantil, primària i ESO				10,8%	10,5%	9,8%	9,8%	10,2%	11,6%			1,4*	curs 2017-18	Bcn =14,2%	
centres públics				20,9%	20,2%	18,6%	18,6%	17,8%	19,5%			1,7*	curs 2017-18	Bcn =22,2%	
centres concertats i privats				4,1%	4,1%	4,1%	4,0%	5,2%	6,3%			1,1*	curs 2017-18	Bcn =8,4%	
% Alumnes de 3-16 anys escolaritzats al districte on viuen									71,9%				curs 2017-18	Bcn =74,0%	
% Alumnes de 3-16 anys escolaritzats fora del districte on viuen									27,4%				curs 2017-18	Bcn =24,1%	
% Alumnes de 3-16 anys escolaritzats fora de BCN									0,7%				curs 2017-18	Bcn =1,9%	
Alumnes batxillerat (1)				1.755	1.849	1.915	1.916	1.942	1.925			-0,9%	curs 2017-18	8,5%	
centres públics				840	874	897	910	916	856			-6,6%	curs 2017-18	10,2%	
centres concertats i privats				915	975	1.018	1.006	1.026	1.069			4,2%	curs 2017-18	7,5%	
Alumnes Formació Professional (1)				2.754	2.811	2.800	3.079	3.059	2.861			-6,5%	curs 2017-18	8,0%	
centres públics				1.974	2.038	2.013	1.939	2.044	1.924			-5,9%	curs 2017-18	12,7%	
centres concertats i privats				780	773	787	1.140	1.015	937			-7,7%	curs 2017-18	4,6%	
Nivell d'estudis (2)(3)															
% població sense estudis				10,7	10,1	9,3	5,8	4,4	4,0	3,6			-0,4*	gen-18	Bcn =2,5%
% estudis obligatoris				44,8	44,0	43,9	46,6	45,6	45,0	44,5			-0,5*	gen-18	Bcn =38,9%
% batxiller superior, CFGM				25,1	25,5	25,5	25,5	25,6	25,7	25,7			0,0*	gen-18	Bcn =25,1%
% estudis universitaris i CFGS				19,4	20,4	21,2	22,1	22,8	23,8	24,8			1,0*	gen-18	Bcn =31,9%

(1) Les dades dels cursos 2010-2011 a 2014-2015 corresponen al recull estadístic del CEB del juny de cada any, mentre que les de 2015-2016 en endavant, són relatives a les matriculacions, no comparables.

(2) Població de 16 anys i més

(3) El 2016 es troba en fase d'actualització (INE) l'adaptació del nivell de formació de la població de 16 anys i més a les codificacions de l'INE. Això ha originat un augment dels 'no consta' i fa que les dades no siguin comparables amb anys anteriors.

Amb dades del curs 2017-2018, els alumnes a Horta-Guinardó estudien majoritàriament en centres concertats i privats, tant els de 3-16 anys (59,6%) com els de Batxillerat (55,5%) però els de Formació Professional ho fan principalment en centres públics (67%). El curs 2017-18, els alumnes de 3 a 16 anys que cursen estudis en centres públics augmenten un 2,2%, variació contrària a la de l'alumnat de Batxillerat (-6,6%), mentre que el de cicles formatius disminueix notablement tant als centres públics com privats.

La taxa de graduació a la ESO del curs 2016-17, disminueix fins el 90,5%, dada molt semblant a la mitjana de Barcelona, mentre que el percentatge d'alumnes que no superen el nivell de competències de 4rt. ESO a anglès i a matemàtiques, es troba lleugerament per sota. L'alumnat estranger en ensenyaments de 3 a 16 anys representa el 11,6%, però arriba al 19,5% als centres públics. Un 72% dels alumnes de 3-16 anys estan escolaritzats dins del districte on viuen. El percentatge de població amb estudis postobligatoris és del 50,5%, per sota de la mitjana de Barcelona, però la població amb estudis universitaris és de prop del 25%, set punts inferior a la mitjana.

Població	Activitat econòmica	Treball	Habitatge i territori	Formació i educació	Cultura i esports	Serveis socials	Transports i comunicacions	Seguretat	Fitxa tècnica			
CULTURA I ESPORTS			2012	2013	2014	2015	2016	2017	2018	% var. Interanual última dada	Darrera dada disponible	Pes Dte./Ciutat o Valor BCN
Visites biblioteques			658.860	646.376	597.993	546.284	560.468	530.481	497.508	-6,2%	2018	7,8%
Biblioteca Guinardó - Mercè Rodoreda			250.649	240.724	235.099	206.597	199.883	202.562	202.750	0,1%	2018	3,2%
Biblioteca El Carmel - Juan Marsé			185.796	179.339	157.847	129.883	124.575	119.457	121.208	1,5%	2018	1,9%
Biblioteca Montbau - Albert Perez Baró			40.724	38.081	21.043	26.620	57.622	50.536	52.287	3,5%	2018	0,8%
Biblioteca Horta - Can Mariner			181.691	188.232	184.004	183.184	178.388	157.926	121.263	-23,2%	2018	1,9%
Visitants museus					724	19.023	47.050	42.315	38.335	-9,4%	2018	0,1%
museus municipals i consorciats					724	19.023	47.050	42.315	38.335	-9,4%	2018	0,5%
museus públics no municipals												
museus privats												
Visitants espais interès arquitectònic: Recinte Sant Pau					305.323	235.207	259.330	279.930	276.358	-1,3%	2018	2,5%
Centres Cívics					5	5	5	5	5	0,0%	2018	9,6%
Assistents a les activitats de difusió cultural (1)					29.905	32.851	25.297	18.330	21.308	16,2%	2018	5,0%
Inscripcions a les activitats de formació					6.547	6.596	7.328	5.390	7.675	42,4%	2018	5,2%
Fabriques de Creació											2018	0,0%
Participants a les activitats de difusió											2018	0,0%
Espais esportius en instal·lacions públiques			296	293	299	292	298	300		0,7%	2017	15,9%
Instal·lacions esportives municipals amb abonats			6	6	6	6	6	6		0,0%	2017	12,0%
Abonats a instal·lacions esportives municipals			12.924	12.856	12.441	12.332	12.572	13.436		6,9%	2017	7,1%

(1) A partir del 2018 no es tenen en compte els usuaris d'activitats relacionades amb les exposicions i mostres, per tant les dades no són comparables amb anys anteriors.

El districte compta amb quatre biblioteques públiques que apleguen en total prop de 500.000 usuaris, un 6,2% menys que l'any anterior, i suposen el 7,8% del total de visites a les biblioteques de la ciutat. Pel que fa als espais d'interès arquitectònic, el recinte modernista de Sant Pau ha rebut més de 276.000 visitants, xifra lleugerament inferior a la del 2017 (-1,3%), i l'espai del Turó de la Rovira, que forma part del MUHBA, ha rebut més de 38.000 visites guiades, un 9,4% menys.

El nombre de participants en les activitats de difusió cultural organitzades pels quatre centres cívics del districte han estat 21.308 i el nombre d'inscripcions a les activitats de formació, 7.675, ambdues xifres molt superiors a les de l'any 2017 donat que per aquest any no hi havia dades disponibles per al Centre Cívic Teixonera.

El districte concentra prop del 16% dels espais esportius en instal·lacions públiques de la ciutat. El nombre d'abonats a les sis instal·lacions esportives municipals ha estat de més de 13.400, amb un increment de prop del 7% respecte el 2016, i representa el 7,1% del total d'abonats a la ciutat

Població	Activitat econòmica	Treball	Habitatge i territori	Formació i educació	Cultura i esports	Serveis socials	Transports i comunicacions	Seguretat	Fitxa tècnica			
SERVEIS SOCIALS			2012	2013	2014	2015	2016	2017	2018	% var. Interanual última dada	Darrera dada disponible	Pes Dte./Ciutat o Valor BCN
Població de 85 i més anys que viu sola (valor absolut)			2.023	2.190	2.280	2.358	2.415	2.582	2.692	4,3%	gen-18	10,5%
Població amb discapacitat reconeguda ⁽¹⁾				14.455	14.707	14.001	14.355			2,5%	2016	10,9%
Nombre de PIRMI per districte												
Nombre d'expedients			285	273	278	326	289	293		1,4%	2017	10,7%
Nombre de beneficiaris			579	569	599	684	589	579		-1,7%	2017	10,4%
Persones usuàries de la Targeta Rosa			29.879	29.701	29.127	28.677	28.657	27.871	27.373	-1,8%	2018	13,1%
Persones ateses als centres de Serveis Socials			7.326	7.414	7.653	8.337	9.204	9.957	10.152	2,0%	2018	12,1%
Persones usuàries amb algun servei de SAD			2.393	2.441	2.395	2.466	2.675	3.137	3.273	4,3%	2018	12,9%
Persones ateses amb teleassistència			6.560	7.553	8.245	8.902	9.418	10.149	10.694	5,4%	2018	12,0%
Menors atesos pels EAIA			369	340	390	408	391	425	450	5,9%	2018	11,5%
Places residències gent gran (públiques i privades)			3.047	3.037	3.134	3.106	3.501	3.509		0,2%	2017	24,7%
Iniciativa pública			401	401	401	401	598	598		0,0%	2017	26,7%
Iniciativa social			284	284	284	284	284	287		1,1%	2017	13,1%
Iniciativa mercantil			2.362	2.352	2.449	2.421	2.619	2.624		0,2%	2017	26,9%
RELACIÓ AMB LA CIUTADANIA			2013	2014	2015	2016	2017	2018	2019	% var. Interanual última dada	Darrera dada disponible	Pes Dte./Ciutat o Valor BCN
Atencions presencials OAC			99.415	106.727	97.536	85.931	90.632	102.125	102.531	0,4%	2018	8,3%
% Participació a les eleccions municipals						58,7%				8,0*	2015	Bcn =60,6%
Percepció ciutadana												
Satisfacció de viure al barri (0-10)			7,96	7,92	7,82	7,88	8,13	8,18	8,25	0,07*	2018	Bcn = 8,05
Principals problemes del barri			Urbanisme Inseguretat	Inseguretat Transports	Inseguretat Urbanisme	Transports, Urbanisme	Urbanisme, Neteja	Aparcament, Urbanisme	Inseguretat, Neteja		2018	Inseguretat, Neteja

* Variació en punts percentuals o diferència de valors

(1) A partir de 2016 aquesta dada esta disponible cada dos anys

A Horta-Guinardó viuen soles prop de 2.700 persones de 85 i més anys, el 10,5% del total de la ciutat, un 35,8% del total de la població d'aquesta franja d'edat. Prop de l'11% de les persones amb discapacitat reconeguda de Barcelona es troben al districte. Els beneficiaris de PIRMI el 2017 suposen el 10,4% del total de la ciutat. El 2018, les visites als Centres de Serveis Socials augmenten un 2%, i sobrepassen els 10.000 usuaris, que suposen més del 12% dels atesos a la ciutat. També el nombre d'usuaris amb SAD augmenta un 4,4%, representant el 13% del total, mentre que les persones ateses amb el servei de tele-assistència, ho fan en major proporció, 5,4%. El districte concentra més de la quarta part de les places en residències públiques per a gent gran de la ciutat (26,7%) i també de les privades (26,9%). El nombre d'atencions a l'OAC es manté pràcticament estable respecte l'any anterior i representa el 8,3% del total de la ciutat. La participació a les últimes eleccions municipals augmenta més de 8 punts. La gent es mostra força satisfeta de viure als barris del districte (8,25), la segona puntuació més alta dels deu districte, essent la inseguretat i la neteja els problemes considerats més importants.

Població	Activitat econòmica	Treball	Habitatge i territori	Formació i educació	Cultura i esports	Serveis socials	Transports i comunicacions	Seguretat	Fitxa tècnica			
TRANSPORTS I COMUNICACIONS			2012	2013	2014	2015	2016	2017	2018	% var. Interanual última dada	Darrera dada disponible	Pes Dte./Ciutat o Valor BCN
Nombre d'accidents			610	631	630	733	727	760		4,5%	2017	7,4%
Turismes / 1000 hab			360	336	336	340	343	344		0,4%	2017	Bcn = 363
% turismes > 10 anys			51,3%	49,7%	53,9%	57,0%	59,7%	61,6%		1,9*	2017	Bcn = 60,8%
Motos i ciclomotors / 1000 hab			185	166	168	174	178	181		1,4%	2017	Bcn = 177
% motos >10 anys			40,7%	33,8%	36,2%	41,4%	46,5%	50,9%		4,4*	2017	Bcn = 51,4%
Matriculacions de turismes			1.393	1.461	1.679	1.923	2.240	2.558		14,2%	2017	9,2%
Places aparcaments subterranis municipals			4.386	4.386	4.386	4.738	4.644	4.644		0,0%	2017	7,7%
Us de noves tecnologies de comunicació												
% població que utilitza internet			69,0%	70,5%	70,5%	75,2%	76,5%	79,6%	83,6%	4,0*	2018	Bcn = 88,1%
% població que utilitza correu electrònic			65,7%	66,3%	63,9%	70,7%	71,1%	73,3%	75,4%	2,1*	2018	Bcn = 79,7%
% població connectada a xarxes socials			41,3%	42,4%	43,0%	53,3%	49,3%	55,3%	55,7%	0,4*	2018	Bcn = 57,8%
% població que usa telèfon mòbil			94,4%	92,8%	94,9%	95,1%	97,0%	97,4%	99,6%	2,2*	2018	Bcn = 99,1%
Punts de connexió del servei Barcelona Wifi			29	30	57	61	89	89		0,0%	2017	7,6%
* Variació en punts percentuals o diferència de valors												

El accidents de circulació al districte augmenten un 4,5% l'any 2017, molt superior a la mitjana de Barcelona (1,9%) i representen el 7,4% del total de la ciutat.

El nombre de turismes per 1000 habitants és inferior a la mitjana de la ciutat, però el de motos i ciclomotors és superior. Més del 61% dels turismes del districte tenen més de 10 anys, xifra lleugerament superior a la mitjana, mentre que el de motos és lleugerament inferior.

La matriculació de turismes al districte s'incrementa un 14,2%, i concentra el 7,7% de les places d'aparcament municipal.

El percentatge de població que utilitza les noves tecnologies és inferior a la mitjana de ciutat en tots els casos, excepte en l'ús de la telefonia mòbil que és lleugerament superior. L'any 2017 els punts de connexió del servei Barcelona Wifi del districte es mantenen i suposen el 7,6% del total de la ciutat.

Població	Activitat econòmica	Treball	Habitatge i territori	Formació i educació	Cultura i esports	Serveis socials	Transports i comunicacions	Seguretat	Fitxa tècnica			
SEGURETAT CIUTADANA			2012	2013	2014	2015	2016	2017	2018	% var. Interanual última dada	Darrera dada disponible	Pes Dte./Ciutat o Valor BCN
Índex de victimització			23,3	16,6	20,1	-	20,0	21,2		1,2*	2017	Bcn = 25,6
Índex de denúncia			37,1	41,2	23,2	-	35,1	24,1		-11,0*	2017	Bcn = 22,4
Puntuació del nivell de seguretat del seu barri (0-10)			6,4	6,3	6,4	6,4	-	6,5	6,3	-0,2*	2018	Bcn = 6,4
Puntuació del nivell de seguretat de la ciutat (0-10)			5,5	5,8	6,0	6,1	-	6,4	6,2	-0,2*	2018	Bcn = 6,2
Serveis del cos de bombers			1.094	1.068	1.167	1.294	1.366	1.456	1.636	12,4%	2018	8,2%
Denúncies per infraccions administratives (GUB)				2.477	1.923	1.729	1.740	1.624		-6,7%	2017	1,5%
Infraccions de l'ordenança de convivència / 100 hab			8,5	0,7	0,6	0,5	0,6	0,6		0,0*	2017	Bcn = 6,7
Incidents per degradació de l'espai públic / 1000 hab			1,5	1,2	1,4	1,4	1,3	1,2		-0,1*	2017	Bcn = 2,0
Incidents en la convivència veïnal / 1000 hab			18,5	17,6	15,5	17,5	16,1	18,5		2,4*	2017	Bcn = 23,8
Incidents per activitats molestes a l'espai públic / 1000 hab			12,6	9,7	11,7	13,2	12,8	14,5		1,7*	2017	Bcn = 26,9
Incidents per activitats indegudes a l'espai públic / 1000 hab			2,7	2,4	2,3	2,1	1,8	1,6		-0,2*	2017	Bcn = 5,1
Infraccions penals conegudes per la policia / 100 hab			4,4	4,4	4,5	4,7	n.d.	n.d.		0,2*	2015	Bcn = 10,9
Delictes i faltes contra el patrimoni / 100 hab			3,6	3,4	3,7	3,9	n.d.	n.d.		0,2*	2015	Bcn = 9,7
Total fets coneguts pels Mossos d'Esquadra			7.539	7.263	7.401	7.606	7.701	7.871		2,2%	2017	4,2%
% Robatoris, furtis i faltes contra el patrimoni			76,7%	77,3%	75,1%	68,2%	61,7%	62,2%		0,6*	2017	Bcn =77,3%

* Variació en punts percentuals o diferència de valors

(1) L'edició 2016 de l'Enquesta de Victimització no és representativa a nivell de Districte.

Segons l'Enquesta de Victimització de 2018, l'índex de victimització del districte augmenta el 2017, però es situa per sota de la mitjana de Barcelona, i és el segon més baix de la ciutat després de Les Corts. En canvi, l'índex de denúncia disminueix notablement però es situa per sobre de la mitjana de la ciutat.

Els serveis realitzats pel cos de bombers han augmentat un 12,4% respecte el 2017 i representen el 8,2% del total de Barcelona.

Els ciutadans valoren la seguretat al seu barri amb un 6,3 el 2018, de manera similar a la seguretat a nivell de ciutat, ambdues puntuacions semblants al valor de Barcelona. Els altres indicadors relatius a la seguretat ciutadana obtenen molt millors resultats que la mitjana. El nombre de fets coneguts pels Mossos d'Esquadra suposen el 4,2% del total de Barcelona i més d'un 62% correspon a robatoris, furtis i faltes contra el patrimoni.

Població	Activitat econòmica	Treball	Habitatge i territori	Formació i educació	Cultura i esports	Serveis socials	Transports i comunicacions	Seguretat	Fitxa tècnica
----------	---------------------	---------	-----------------------	---------------------	-------------------	-----------------	----------------------------	-----------	---------------

Indicador	Definició	Unitat	Periodicitat	Font	
POBLACIÓ					
Població (valor absolut)	Persones empadronades		Anual		
Densitat neta (hab/hectàrea)	Habitants/superfície residencial		Anual		
Estructura d'edats	Edat any a any de la població		Anual		
% grup 0-3 anys	Població de 0 a 3 anys/total població		Anual		
% grup 0-15 anys	Població de 0 a 15 anys/total població		Anual		
% grup 16-64 anys	Població de 16 a 64 anys/total població		Anual	Des de 2016, lectura Padró Municipal d'Habitants a 1 de gener. Pels anys anteriors, lectura a 30 de juny. Departament d'Estadística	
% grup 65 i més anys	Població de 65 anys i més/total població		Anual		
Població major de 75 anys (valor absolut)	Població de 75 anys i més		Anual		
% més 65 anys sols	Població de 65 anys i més que viu sola/població total de 65 anys i més		Anual		
% més 75 anys que viuen sols	Població de 75 anys i més que viu sola/població total de 75 anys i més		Anual		
Índex envelliment	(Població de 65 anys i més/població de 0 a 15 anys)*100		Anual		
Índex sobreenvelliment	(Població de 75 anys i més/població 65 anys i més)*100		Anual		
Índex de dependència demogràfica	(Població de 0 a 15 anys i de 65 anys i més/població de 16 a 64 anys)*100		Anual		
Taxa natalitat ‰	(Naixements/total població)*1000		Anual		Moviments Demog. DE
Taxa mortalitat ‰	(Defuncions/total població)*1000		Anual		Moviments Demog. DE
Esperança de vida	Nombre mitjà d'anys que viuria cada nascut si la mortalitat no canviés		Anual	Agència Salut Pública	
Nombre d'estrangers (valor absolut)	Població empadronada de nacionalitat estrangera		Anual	Lectura Padró a gener de cada any	
% estrangers	Població nacionalitat estrangera/total població		Anual		
Principals nacionalitats	Tres nacionalitats més nombroses		Anual		
Nombre de domicilis	Domicilis amb persones empadronades		Anual	Des de 2016, Padró a 1 gener (per anys anteriors, 30 juny)	
Ocupació mitjana (persones per domicili)	Població/nombre de domicilis		Anual		
% domicilis amb un adult	Domicilis amb un adult i un o més menors/total domicilis		Anual		

Població	Activitat econòmica	Treball	Habitatge i territori	Formació i educació	Cultura i esports	Serveis socials	Transports i comunicacions	Seguretat	Fitxa tècnica
----------	---------------------	---------	-----------------------	---------------------	-------------------	-----------------	----------------------------	-----------	---------------

Indicador	Definició	Unitat	Periodicitat	Font
ACTIVITAT ECONÒMICA				
Índex de renda de la població (Barcelona=100)	Nivell mitjà de renda familiar disponible dels habitants del districte en relació amb la mitjana de Barcelona (Índex 100).	Índex (BCN=100)	Anual	Barcelona Economia GTP
Nombre d'establiments hotelers, hotels-apartament i pensions	Nombre d'establiments hotelers, hotels-apartament i pensions al districte		Anual	Cens d'establiments d'allotjament turístic.
Nombre places hoteleres	Nombre places hoteleres		Anual	Cens d'establiments d'allotjament turístic.
% establiments hotelers de gran luxe, 5 i 4 estrelles	% d'hotels de més categoria sobre l'oferta d'allotjament	%	Anual	Cens d'establiments d'allotjament turístic.
Nombre d'habitatges d'ús turístic	Nombre d'habitatges d'ús turístic		Anual	Cens d'establiments d'allotjament turístic.
Nombre de places d'habitatges d'ús turístic	Nombre de places d'habitatges d'ús turístic		Anual	Cens d'establiments d'allotjament turístic.
Superfície cadastral destinada a activitat (m2)	Valor absolut d'acord amb la base de Dades de l'Impost sobre béns immobles	m2	Anual	Base dades IBI. IMH
Estructura per usos (%): Comerç	% de superfície destinada a Comerç	m2	Anual	Base dades IBI. IMH
Indústria	% de superfície destinada a Indústria	m2	Anual	Base dades IBI. IMH
Oficines	% de superfície destinada a Oficines	m2	Anual	Base dades IBI. IMH
Ensenyament	% de superfície destinada a Ensenyament	m2	Anual	Base dades IBI. IMH
Sanitat	% de superfície destinada a Sanitat	m2	Anual	Base dades IBI. IMH
Turisme i Hoteleria	% de superfície destinada a Turisme i Hoteleria	m2	Anual	Base dades IBI. IMH
Esportiu	% de superfície destinada a Espectacles	m2	Anual	Base dades IBI. IMH
Espectacles	% de superfície destinada a Esports	m2	Anual	Base dades IBI. IMH
Altres	% de superfície destinada a altres activitats	m2	Anual	Base dades IBI. IMH
Grau de satisfacció dels establiments del comerç respecte a la marxa del negoci comercial del districte (entre 1 i 5)	Enquesta als comerciants del districte sobre la marxa del negoci	Valors d'1 a 5	Trimestral	Enquesta d'Activitat del Comerç
Evolució previsible del negoci els propers 2 anys als establiments comercials del districte (% d'estab. que preveu augment)	Enquesta als comerciants del districte sobre la marxa del negoci	%	Trimestral	Enquesta d'Activitat del Comerç
MERCAT DE TREBALL				
Atur registrat	Persones inscrites com aturades al SCC		Mensual	Empresa i Ocupació
Perfil de l'atur registrat:				
Sexe (homes/dones)	(Homes/dones aturats)/total aturats*100		Mensual	Dp. Empresa i Ocupació (estimació del DE)
% d'estrangers	(estrangers aturats)/total aturats*100		Mensual	
Edat (<29 anys/30-44 anys/45 i més anys)	(aturats <29 anys/30-44 anys/45 anys i més)/total aturats*100		Mensual	
Pes de l'atur registrat	(% aturats/població 16-64)		Mensual	(estimació del DE)
Pes de l'atur de llarga durada/total d'atur registrat	Estimació de la proporció d'aturats de llarga durada (més de 12 mesos) sobre el total d'aturats registrats		Mensual	(estimació DE)
% residents al districte que treballen al districte			Anual	Enquesta Serveis M.
% residents al districte que treballen a resta de Barcelona			Anual	Enquesta Serveis M.
% residents al districte que treballen fora de Barcelona			Anual	Enquesta Serveis M.
% residents a Barcelona que treballen al districte			Anual	Enquesta Serveis M.

Població	Activitat econòmica	Treball	Habitatge i territori	Formació i educació	Cultura i esports	Serveis socials	Transports i comunicacions	Seguretat	Fitxa tècnica
----------	---------------------	---------	-----------------------	---------------------	-------------------	-----------------	----------------------------	-----------	---------------

Indicador	Definició	Unitat	Periodicitat	Font
MERCAT IMMOBILIARI				
Llicències d'obres per tipologia (%)	Sostre previst en m2 a les llicències d'obres per tipologia (%)		Trimestral	DE
residencial	Sostre previst en m2 a les llicències d'obres per tipologia (%)		Trimestral	DE
aparcaments	Sostre previst en m2 a les llicències d'obres per tipologia (%)		Trimestral	DE
equipaments	Sostre previst en m2 a les llicències d'obres per tipologia (%)		Trimestral	DE
oficines	Sostre previst en m2 a les llicències d'obres per tipologia (%)		Trimestral	DE
comerç	Sostre previst en m2 a les llicències d'obres per tipologia (%)		Trimestral	DE
Valor cadastral locals	Mitjana valors unitaris (valor cadastral total en € per m2 dels locals)		Anual	Institut Mpal. Hisenda
Locals cadastral	Nombre total de locals		Anual	Institut Mpal. Hisenda
% habitatge	(locals habitatge/total locals)*100		Anual	Institut Mpal. Hisenda
% comerç	(locals comerç/total locals)*100		Anual	Institut Mpal. Hisenda
% oficines	(locals oficines/total locals)*100		Anual	Institut Mpal. Hisenda
Superfície dels habitatges: de menys de 61 m2 (%)	nombre habitatges de menys 61m2/nombre habitatges	%	Anual	Base dades IBI. IMH
de més de 120 m2 (%)	nombre habitatges de més de 120m2/nombre habitatges	%	Anual	Base dades IBI. IMH
Antiguitat dels habitatges: construïts abans 1960 (%)	habitatges construïts abans de 1960/nombre habitatges	%	Anual	Base dades IBI. IMH
construïts entre 1960 i 1980 (%)	habitatges construïts entre 1960 i 1980/nombre habitatges	%	Anual	Base dades IBI. IMH
Habitatges iniciats	Projectes visats pel Col·legi d'Aparelladors		Trimestral	Secret.Habitatge.
Habitatges acabats	Certificats finals d'obra del Col·legi d'Aparelladors		Trimestral	Generalitat
Lloguer mitjà per superfície (€/m2/mes)	Preu mitjà del lloguer d'habitatge €/m2/mes (mitjana anual)	€/m2/mes	Trimestral	Secret.Habitatge.
Nombre de contractes de lloguer	Nombre de contractes realitzats durant l'any		Trimestral	Generalitat
Preu mitjà d'oferta de l'habitatge 2ª mà (€/m2)	Preu mitjà de venda €/m2 habitatge 2a mà (4rt. Trimestre)	€/m2	Trimestral	Idealista.com
Esforz teòric d'accés a l'habitatge de 2ª mà	Preu habitatge 2ª mà/Renda Familiar Disponible	Anys	Anual	Barcelona Economia GTP
Nombre de compravendes d'habitatge registrades	Recompte d'habitatges inscrits al Registre de la Propietat		Trimestral	Registradors Propietat
Import mitjà de les compravendes (€/m2 construït)	Import mitjà de les compravendes inscrites al Registre	€/m2 construït	Trimestral	Registradors Propietat
TERRITORI i MEDI AMBIENT				
% superfície segons ús del sol				
Superfície de sòl ús residencial	(superfície sol d'ús residencial/total superfície)*100		Anual	
Superfície de sòl d'ús industrial i infraestructures	(superfície sol d'ús industrial i infraestructures/total superfície)*100		Anual	Informació de Base Cartografia. IMI.
Superfície de sòl d'ús equipament	(superfície sol d'ús equipament/total superfície)*100		Anual	
Superfície de voreres	m2 de voreres		Anual	
Superfície de zones amb prioritat de vianants	ha. De zones i carrers amb prioritat de vianants		Anual	
Parcs urbans	ha. De parcs urbans		Anual	
Verd urbà / hab.	Superfície verd urbà m2/total població		Anual	Direc. Serv. Espais Verds
Superfície de les àrees de jocs infantils (m2)	Superfície de les àrees de jocs infantils (m2)		Anual	
Àrees de jocs infantils	Unitats d'àrees de jocs infantils		Anual	
Nombre de fonts	Unitats de fonts públiques		Anual	Direc. Serv. Cicle de l'Aigua

Població	Activitat econòmica	Treball	Habitatge i territori	Formació i educació	Cultura i esports	Serveis socials	Transports i comunicacions	Seguretat	Fitxa tècnica
----------	---------------------	---------	-----------------------	---------------------	-------------------	-----------------	----------------------------	-----------	---------------

Indicador	Definició	Unitat	Periodicitat	Font
FORMACIÓ I EDUCACIÓ				
Nombre escoles bressol i llars públiques	Nombre escoles bressol i llars públiques		Anual	Consorti d'Educació
Nombre escoles públiques d'infantil i primària	Nombre escoles públiques d'infantil i primària		Anual	Consorti d'Educació
Nombre d'instituts de secundària i CF públics	Nombre d'instituts de secundària i cicles formatius públics		Anual	Consorti d'Educació
Centres privats concertats (infantil, primària i secundària)	Des del curs 2013-14 no s'inclouen les llars d'infants subvencionades		Anual	Consorti d'Educació
Alumnes escoles bressols i llars públiques (0-3 anys)	Alumnes escoles bressols i llars públiques (0-3 anys)		Anual	Consorti d'Educació
Alumnes llars d'infants concertades i privades (0-3 anys)	Alumnes llars d'infants concertades i privades (0-3 anys)		Anual	Consorti d'Educació
Alumnes 3-16 anys centres públics	Alumnes 3-16 anys centres públics		Anual	Consorti d'Educació
Alumnes 3-16 anys centres concertats i privats	Alumnes 3-16 anys centres concertats i privats		Anual	Consorti d'Educació
% Alumnes graduats/avaluats al finalitzar 4rt.ESO	(Alumnat que obté títol en finalitzar 4rt.d'ESO/avaluats)*100	%	Anual	Consorti d'Educació
% Alumnes que no superen el nivell de competències de 4rt. ESO a anglès	Alumnes que no superen el nivell baix a la prova de competències bàsiques de 4t ESO en anglès o matemàtiques	%	Anual	Consorti d'Educació
% Alumnes que no superen el nivell de competències de 4rt. ESO a matemàtiques	ESO en anglès o matemàtiques		Anual	Consorti d'Educació
% Alumnat estranger/total alumnat infantil, primària i ESO centres públics	(Alumnat estranger / total alumnat)*100 centres públics	%	Anual	Consorti d'Educació
centres concertats i privats	(Alumnat estranger / total alumnat)*100 concert. i privats	%	Anual	Consorti d'Educació
% Alumnat de 3-16 anys que estudia al mateix districte que resideix	% Alumnes escolaritzats al districte on viuen / escolars residents	%	Anual	Consorti d'Educació
% Alumnat de 3-16 anys que estudia a un altre districte	% Alumnes escolaritzats a un altre districte / escolars residents	%	Anual	Consorti d'Educació
% Alumnat de 3-16 anys que estudia fora de BCN	% Alumnes escolaritzats fora de Barcelona / escolars residents	%	Anual	Consorti d'Educació
Alumnes batxillerat centres públics	Alumnes batxillerat centres públics		Anual	Consorti d'Educació
Alumnes batxillerat centres concertats i privats	Alumnes batxillerat centres concertats i privats		Anual	Consorti d'Educació
Alumnes Formació Professional centres públics	Alumnes Cicles Formatius Grau Mitjà i Superior centres públics		Anual	Consorti d'Educació
Alumnes Formació Professional centres concertats i privats	Alumnes Cicles Formatius Grau Mitjà i Superior centres concertats i privats		Anual	Consorti d'Educació
Nivell d'estudis				
% població sense estudis	Població sense estudis/població de 16 anys i més	%	Anual	Padró 30 de juny DE
% estudis obligatoris	Població estudis fins ESO/població de 16 anys i més	%	Anual	Padró 30 de juny DE
% batxiller superior, CFGM	Població estudis batxillerat i CFGM/població de 16 anys i més	%	Anual	Padró 30 de juny DE
% estudis universitaris i CFGS	Població estudis universitaris i CFGS/població 16 anys i més	%	Anual	Padró 30 de juny DE
CULTURA				
Visites biblioteques públiques	Nombre de visites a les biblioteques de la xarxa pública		Mensual	SICUB
Visitants museus municipals i consorciats	Nombre de visitants museus municipals i consorciats		Mensual	SICUB
Visitants museus públics no municipals	Nombre de visitants museus públics no municipals		Anual	SICUB
Visitants museus privats	Nombre de visitants museus privats		Anual	SICUB
Visitants espais interès arquitectònic	Nombre de visitants espais d'interès arquitectònic		Anual	SICUB
Centres Cívics				
Assistents a les activitats de difusió cultural	Nombre d'assistents a les activitats de difusió cultural		Anual	SICUB
Inscripcions a les activitats de formació	Nombre d'inscrits a les activitats formatives		Anual	SICUB
Fabriques de Creació				
Participants a les activitats de difusió	Nombre de participants a les activitats de difusió cultural		Anual	SICUB
Espais esportius en instal·lacions públiques	Nombre d'espais esportius en instal·lacions públiques		Anual	DE
Instal·lacions esportives municipals amb abonats	Nombre d'instal·lacions esportives municipals amb abonats		Anual	DE
Abonats a instal·lacions esportives municipals	Nombre d'abonats a instal·lacions esportives municipals		Anual	DE

Població	Activitat econòmica	Treball	Habitatge i territori	Formació i educació	Cultura i esports	Serveis socials	Transports i comunicacions	Seguretat	Fitxa tècnica
----------	---------------------	---------	-----------------------	---------------------	-------------------	-----------------	----------------------------	-----------	---------------

Indicador	Definició	Unitat	Periodicitat	Font
SERVEIS SOCIALS				
Població de 85 i més anys que viu sola	Nombre de persones de 85 i més anys que viuen soles		Anual	Dep. Estadística
Població amb discapacitat reconeguda	amb més del 33% de discapacitat reconeguda		Anual	Dep. Recerca i Coneixement. Àrea de Drets Socials
Persones usuàries de la Targeta Rosa	Persones amb 60 anys o més que tenen la Targeta Rosa		Anual	Dep. Estadística
Nombre de PIRMI per districte			Anual	Dep. Recerca i Coneixement. Àrea de Drets Socials
Nombre d'expedients	Expedients en actiu al final del període		Anual	
Nombre de beneficiaris	Beneficiaris Renda Mínima d'Inserció		Anual	
Persones ateses als centres de Serveis Socials	Persones diferents ateses des d'inici d'any		Mensual	Dep. Recerca i Coneixement. Àrea de Drets Socials
Persones usuàries amb algun servei de SAD	Nombre d'usuaris de serveis d'atenció domiciliària		Mensual	
Persones ateses amb teleassistència	Nombre persones ateses		Mensual	
Menors atesos pels EAIA	Nombre de menors atesos pels Equips d'Atenció a Infància		Mensual	Dep. Recerca i Coneixement
Places residències gent gran (públiques, socials, mercantils)	Nombre de places en residències		Anual	
RELACIÓ AMB LA CIUTADANIA				
Atencions presencials OAC	nombre d'atencions a les oficines d'atenció al ciutadà			
% Participació a les eleccions municipals	(nombre votants/nombre d'electors)*100		Convocatòria	Ministerio del Interior
Percepció ciutadana				
satisfacció de viure al barri	0 = gens satisfet; 10 = molt satisfet	valor 0 - 10	Anual	Enquesta Serveis Municipals (població de 18 i més anys)
principals problemes del barri	problemes més greus del barri a cada districte i en el conjunt de Bcn		Anual	

Població	Activitat econòmica	Treball	Habitatge i territori	Formació i educació	Cultura i esports	Serveis socials	Transports i comunicacions	Seguretat	Fitxa tècnica
----------	---------------------	---------	-----------------------	---------------------	-------------------	-----------------	----------------------------	-----------	---------------

Indicador	Definició	Unitat	Periodicitat	Font
TRANSPORTS I COMUNICACIONS				
Nombre d'accidents	Nombre d'accidents de trànsit		Anual	Guàrdia Urbana
Turismes / 1000 hab	(Turismes/total població)*1000	%	Anual	Cens Vehicles i Població oficial INE
% turismes > 10 anys	(turismes>10 anys/total turismes)*100	%	Anual	oficial INE
Motos i ciclomotors / 1000 hab	(Motos i ciclomotors/total població)*1000	%	Anual	Cens Vehicles i Població oficial INE
% motos >10 anys	(motos>10 anys/total motos)*100	%	Anual	oficial INE
Matriculacions de turismes	Altes de matriculació de turismes		Anual	Cens Vehicles
Places aparcaments subterranis municipals	Nombre de places d'aparcament		Anual	Dir. Serv. Mobilitat. Ajuntament
% població que usa internet	% ús internet a les llars als darrers 30 dies	%	Anual	Enquesta Serveis Municipals
% població que usa correu electrònic	% ús correu electrònic a les llars als darrers 30 dies	%	Anual	Enquesta Serveis Municipals
% població connectada a xarxes socials	% ús xarxes socials a les llars als darrers 30 dies	%	Anual	Enquesta Serveis Municipals
% població que usa telèfon mòbil	% ús telèfon mòbil a les llars als darrers 30 dies	%	Anual	Enquesta Serveis Municipals
Punts de connexió del servei Barcelona Wifi	Nombre de punts de connexió		Anual	Dir. ciutats intel·ligents i telecom. IMI
SEGURETAT CIUTADANA				
Índex de victimització	% persones enquestades víctimes d'un delicte l'any anterior		Anual	Enquesta de Victimització univers: població resident de 16 i més anys
Índex de denúncia	% fets delictius que diuen haver denunciat les persones que han estat víctimes d'un delicte l'any anterior segons l'enquesta		Anual	
Puntuació del nivell de seguretat del seu barri	percepció de l'entrevistat en l'any en curs	mitjana 0-10	Anual	Serv. Extinció, Incendis i Salvament.
Puntuació del nivell de seguretat de la ciutat	percepció de l'entrevistat en l'any en curs	mitjana 0-10	Anual	
Serveis del cos de bombers	Nombre serveis prestats pel cos de bombers		Anual	Àrea de Seguretat i Prevenció
Denúncies per infraccions administratives (GUB)	Denúncies per infraccions d'ordenances (GUB)		Anual	Gerència de Seguretat i Prevenció
Infraccions de l'ordenança de convivència / 100hab	(infraccions/total població)*100	%	Anual	
Incidents per degradació de l'espai públic / 1000 hab	(incidents/total població)*1000	%	Anual	Direcció General de la Policia de la Generalitat de Catalunya
Incidents en la convivència veïnal / 1000 hab	(incidents/total població)*1000	%	Anual	
Incidents per activitats molestes a l'espai públic / 1000 hab	(incidents/total població)*1000	%	Anual	Direcció General de la Policia de la Generalitat de Catalunya
Infraccions penals conegudes per la policia / 100 hab	(infraccions/total població)*100	%	Anual	
Delictes i faltes contra el patrimoni / 100 hab	(delictes i faltes/total població)*100	%	Anual	Direcció General de la Policia de la Generalitat de Catalunya
Total fets coneguts pels Mossos d'Esquadra	Total de fets coneguts per la policia de la Generalitat		Anual	
% Robatoris, furts i faltes contra el patrimoni	Furts, robatoris i faltes contra el patrimoni / total fets coneguts pel Mossos d'Esquadra	%	Anual	

Nou Barris

Juliol 2019



Nou Barris

Amb els seus 168.327 habitants, el districte de Nou Barris representa el **10,3% de la població** de la ciutat i en nombre de domicilis mostra un pes molt semblant.

En l'**estructura per edats**, la gent gran té major pes relatiu i l'esperança de vida és molt similar a la mitjana, si bé en el cas de les dones és la més alta de tota la ciutat.

El pes de la **població estrangera** és una mica més baix que al conjunt de Barcelona i la composició també és diferent, amb predomini de nacionalitats d'Amèrica del sud, Pakistan i el Marroc.

És el districte amb el **nivell de renda més baix de la ciutat**, amb tots els barris amb nivells molt inferiors a la mitjana. També el nivell d'estudis superiors és molt inferior al valor de ciutat.

Tant la demanda d'atenció de **serveis socials** com la proporció d'usuaris de SAD supera el pes de la població del districte. Els atesos amb teleassistència també superen el pes de la població de 75 i més anys en relació amb la ciutat.

Un **districte on l'activitat predominant és la comercial** i també amb una especialització relativa en ensenyament.



Població	Activitat econòmica	Treball	Habitatge i territori	Formació i educació	Cultura i esports	Serveis socials	Transports i comunicacions	Seguretat	Fitxa tècnica			
POBLACIÓ I LLARS			2012	2013	2014	2015	2016	2017	2018	% var. interanual última dada	Darrera dada disponible	Pes Dte./Ciutat o Valor BCN
Població (valor absolut)			167.175	165.737	165.718	165.404	164.971	166.805	168.327	0,9%	gen-18	10,3%
Homes			79.501	78.439	78.228	78.000	77.709	78.354	78.883	0,7%	gen-18	10,2%
Dones			87.674	87.298	87.490	87.404	87.262	88.451	89.444	1,1%	gen-18	10,4%
Densitat neta (habitants/hectàrea residencial)			717	710	710	700	709	717	723	0,9%	2018	Bcn = 593
Estructura d'edats												
% grup 0-3 anys			3,6%	3,6%	3,5%	3,5%	3,5%	3,5%	3,5%	0,0*	gen-18	Bcn = 3,3
% grup 0-15 anys			13,7%	13,8%	13,9%	13,9%	14,0%	14,1%	14,2%	0,1*	gen-18	Bcn = 13,5
% grup 16-64 anys			63,3%	62,6%	62,3%	62,3%	62,2%	62,3%	62,6%	0,3*	gen-18	Bcn = 65,1
% grup 65 i més anys			23,1%	23,6%	23,8%	23,8%	23,8%	23,5%	23,2%	-0,4*	gen-18	Bcn = 21,5
Població de 75 i més anys (valor absolut)			21.192	21.455	21.470	21.648	21.693	21.664	21.515	-0,7%	gen-18	11,7%
% 65 i més anys que viuen sols			24,4%	24,6%	24,8%	24,9%	25,1%	25,4%	25,5%	0,1*	gen-18	Bcn = 25,8
% 75 i més anys que viuen sols			30,7%	30,8%	31,2%	31,0%	31,1%	31,4%	31,4%	0,0*	gen-18	Bcn = 31,4
Homes			15,8%	16,0%	16,5%	16,6%	16,8%	17,1%	17,2%	0,1*	gen-18	Bcn = 17,1
Dones			39,8%	39,9%	40,1%	39,7%	39,8%	40,0%	40,0%	0,0*	gen-18	Bcn = 39,7
Índex envelliment			169,0	170,3	171,0	171,3	170,7	166,5	163,0	-3,5*	gen-18	Bcn = 159,4
Índex sobreenvelliment			54,9	55,0	54,5	54,9	55,2	55,2	55,1	-0,1*	gen-18	Bcn = 52,7
Índex de dependència demogràfica			58,1	59,7	60,5	60,6	60,8	60,4	59,7	-0,7*	gen-18	Bcn = 53,6
Taxa natalitat ‰			8,9‰	8,4‰	8,3‰	8,7‰	8,5‰	8,9‰		0,4*	2017	Bcn = 8,3
Taxa mortalitat ‰			10,1‰	9,6‰	9,7‰	10,2‰	9,8‰	10,5‰		0,7*	2017	Bcn = 9,6
Esperança de vida			82,2	83,3	84,5	83,8	84,4			0,7*	2016	Bcn = 84,2
Homes			78,5	79,9	80,8	80,0	80,8			0,8*	2016	Bcn = 81,2
Dones			85,7	86,3	87,8	87,1	87,7			0,6*	2016	Bcn = 86,9
Nombre d'estrangers (valor absolut) (1)			27.525	26.739	24.602	23.771	24.408	26.444	28.554	8,0%	gen-18	9,5%
% estrangers (s/població) (1)			16,6	16,2	15,0	14,5	14,8	15,9	17,0	1,1*	gen-18	Bcn = 18,5
Principals nacionalitats (1)			Equ., Bolív., Pakistan	Equ., Bolív., Honduras	Equ., Bolív., Honduras	Hond., Equ., Bolívia	Hond., Equ., Pakistan	Hondures, Pakistan, Bolívia	Hondures, Pakistan, Marroc, el		gen-18	Itàlia, Xina, Pakistan
Nombre de domicilis			66.149	66.114	66.252	66.114	66.008	66.312	66.724	0,6%	gen-18	10,1%
Ocupació mitjana (persones per domicili)			2,5	2,5	2,5	2,5	2,5	2,5	2,5	0,0*	gen-18	Bcn = 2,5
% domicilis amb un adult i un o més menors (2)			2,1%	2,1%	2,3%	2,4%	2,9%	3,0%	3,1%	0,1*	gen-18	Bcn = 3,0

* Variació en punts percentuals o diferència de valors

(1) A partir de 2016, els residents sense domicili fix (SDF) s'han distribuït als districtes dels Centres de Serveis Socials de l'Ajuntament - un per districte- on estan adscrits.

(2) Des de 2016, domicilis amb un adult de 18 anys i més, i un o més menors de 18. Per anys anteriors, domicilis amb un adult de 16 anys i més, i un o més menors.

Amb més de 168.000 habitants, Nou Barris concentra el 10,3% de la població de Barcelona i presenta una densitat més elevada que el conjunt de la ciutat.

El pes del grup de gent gran i de nens i joves és superior a la mitjana de Barcelona, mentre que el percentatge de la població en edat de treballar (16-64) és més de dos punts inferior. Aquest fet implica que l'índex d'envelliment sigui lleugerament superior al conjunt de Barcelona.

L'esperança de vida augmenta el 2016 i és semblant a la mitjana de ciutat, si bé en el cas dels homes es situa quatre dècimes per sota, al contrari que en el cas de les dones que es situa per sobre i és la més alta de la ciutat. Entre la població ≥65 anys i de ≥75 anys, els que viuen sols són una proporció similar a la mitjana. Les taxes de natalitat i mortalitat augmenten el 2017 i ambdues es situen per sobre de la mitjana de ciutat i la taxa de mortalitat és la segona més alta, després d'Horta-Guinardó. La proporció de població estrangera és del 17%, 1,5 punts per sota de la mitjana de Barcelona, si bé presenta molta heterogeneïtat entre els barris, destacant als extrems Canyelles amb un 4,7% i Ciutat Meridiana amb més del 30%.

Població	Activitat econòmica	Treball	Habitatge i territori	Formació i educació	Cultura i esports	Serveis socials	Transports i comunicacions	Seguretat	Fitxa tècnica
----------	---------------------	---------	-----------------------	---------------------	-------------------	-----------------	----------------------------	-----------	---------------

ACTIVITAT ECONÒMICA	2012	2013	2014	2015	2016	2017	2018	% var. interanual última dada	Darrera dada disponible	Pes Dte./Ciutat o Valor BCN
Índex de renda de la població (Barcelona=100)	57,1	56,2	53,7	53,8	55,0	55,0		0,0*	2017	Bcn = 100
Nombre d'establiments hotelers, hotels-apartament i pensions ⁽¹⁾	2	2	3	3	4	3	3	0,0%	2018	0,4%
Nombre de places d'hotels, hotels-apartaments i pensions	316	316	327	327	336	327	327	0,0%	2018	0,4%
% establiments hotelers de gran luxe, 5 i 4 estrelles	0	0	0	0	0	0	0	0,0*	2018	Bcn = 28,2%
Nombre d'habitatges d'ús turístic				19	23	23	21	-8,7%	2018	0,2%
Nombre de places d'habitatges d'ús turístic					118	118	103	-12,7%	2018	0,2%
Superfície cadastral destinada a activitat (m2) (2)	1.367.270	1.404.977	1.416.642	1.418.027	1.427.046	1.385.906	1.484.178	7,1%	2018	4,1%
Estructura per usos (%) (2): Comerç	38,2%	37,2%	36,8%	36,5%	36,3%	37,4%	40,2%	2,8*	2018	Bcn = 23,0%
Indústria/Magatzems	23,4%	22,8%	22,4%	22,2%	22,0%	22,6%	22,1%	-0,5*	2018	Bcn = 27,2%
Oficines	7,1%	6,9%	6,9%	6,8%	6,7%	6,9%	5,2%	-1,8*	2018	Bcn = 17,6%
Ensenyament	14,3%	15,0%	14,9%	14,8%	14,7%	15,2%	14,3%	-0,8*	2018	Bcn = 10,3%
Sanitat	2,7%	2,6%	3,7%	3,7%	3,7%	3,8%	3,7%	-0,1*	2018	Bcn = 5,4%
Turisme i Hoteleria	3,3%	3,1%	3,1%	3,1%	3,0%	3,1%	3,3%	0,1*	2018	Bcn = 9,4%
Esportiu	6,8%	8,3%	8,3%	8,9%	8,9%	9,2%	6,5%	-2,6*	2018	Bcn = 4,5%
Espectacles	0,9%	0,9%	0,9%	0,8%	0,8%	0,9%	0,8%	-0,1*	2018	Bcn = 1,7%
Altres	3,3%	3,2%	3,2%	3,2%	3,8%	0,9%	3,8%	3,0*	2018	Bcn = 1,0%
Grau de satisfacció dels establiments del comerç respecte a la marxa del negoci comercial (entre 1 i 5)	2,2	2,0	2,7	2,7	3,0	2,7	2,9	0,2*	2018	Bcn = 3,0
Evolució previsible del negoci els propers 2 anys als establiments comercials (% d'estab. que preveu augment)	21,5%	19,0%	33,3%	34,5%	35,2%	33,7%	25,0%	-8,7*	2018	Bcn = 30,4%

* Variació en punts percentuals o diferència de valors

(1) A partir de 2016 l'oferta d'allotjament turístic prové del Cens d'Allotjament Turístic (CEAT) de l'Ajuntament de Barcelona. Per a anys anteriors, Direcció General de Turisme, Generalitat de Catalunya.

(2) Les dades de l'any 2018 no són comparables amb anys anteriors. Coincidexen la Revisió Cadastral, la Nova Ponència i s'amplia l'explotació cadastral als locals segons ús i destinació principal, quan anteriorment només s'explotava segons ús del càrrec. A partir del 2018, l'apartat Indústria, inclou també els magatzems.

L'índex de renda del districte de Nou Barris es manté respecte l'any 2016, i segueix essent el més baix de Barcelona, amb tots els barris posicionats entre el 35%-65% del valor de ciutat, essent el barri de Porta el que presenta el major índex (64,4) i el de Vallbona, el menor (40,9), el tercer més baix de la ciutat.

La presència d'activitat hotelera al districte és molt reduïda, amb només tres establiments hotelers i cap de gran luxe. També la presència d'habitatges d'ús turístic és molt escassa i només concentra el 0,2% del total de places de la ciutat.

La tipologia d'activitat segons superfície cadastral mostra una forta especialització relativa en comerç i en menor mesura en ensenyament i equipaments esportius, sectors en què supera la mitjana de ciutat. També la indústria i logística té un pes important al districte, però inferior al del conjunt de Barcelona.

Les enquestes sobre activitat comercial mostren perspectives menys optimistes pel que fa a l'evolució del negoci, mentre que el grau de satisfacció augmenta dues dècimes respecte l'any anterior.

Població	Activitat econòmica	Treball	Habitatge i territori	Formació i educació	Cultura i esports	Serveis socials	Transports i comunicacions	Seguretat	Fitxa tècnica			
MERCAT DE TREBALL			2012	2013	2014	2015	2016	2017	2018	% var. interanual última dada	Darrera dada disponible	Pes Dte./Ciutat o Valor BCN
Atur registrat			14.744	14.383	13.441	12.274	10.678	10.066	9.397	-6,6%	Des. 2018	13,6%
Perfil de l'atur registrat:												
% homes			53,7%	52,7%	51,9%	49,6%	47,5%	45,8%	44,5%	-1,2*	Des. 2018	Bcn = 45,8%
% dones			46,3%	47,3%	48,1%	50,4%	52,5%	54,2%	55,5%	1,2*	Des. 2018	Bcn = 54,2%
% estrangers			22,0%	20,8%	18,7%	18,3%	18,6%	19,2%	20,0%	0,8*	Des. 2018	Bcn = 20,5%
% edat <29 anys			16,2%	14,4%	14,2%	14,6%	13,5%	14,6%	14,7%	0,1*	Des. 2018	Bcn = 13,9%
% edat 30-44 anys			40,3%	39,1%	36,6%	34,5%	32,7%	32,3%	31,6%	-0,8*	Des. 2018	Bcn = 32,5%
% edat 45 i més anys			43,5%	46,5%	49,1%	50,8%	53,8%	53,1%	53,7%	0,6*	Des. 2018	Bcn = 53,6%
Pes de l'atur registrat (% aturats/població 16-64)			13,9%	13,9%	13,1%	12,0%	10,4%	9,7%	8,9%	-0,8*	Des. 2018	Bcn = 6,5%
Pes de l'atur de llarga durada/total d'atur registrat (%)				45,2%	45,4%	43,1%	42,5%	39,5%	38,2%	-1,3*	Des. 2018	Bcn = 36,6%
% residents al districte que treballen al districte			21,3%	23,2%	27,8%	29,2%	20,3%	21,0%	22,7%	1,6*	2018	Treballen a
% residents al districte que treballen a resta de Barcelona			51,4%	53,7%	46,0%	47,7%	58,0%	59,7%	52,1%	-7,6*	2018	Bcn = 78,8%
% residents al districte que treballen fora de Barcelona			25,9%	22,4%	24,4%	22,5%	21,1%	18,6%	24,6%	6,0*	2018	Treballen fora Bcn = 21,1%
% residents a Barcelona que treballen al districte			3,1%	2,8%	3,6%	3,3%	2,9%	3,3%	3,6%	0,4*	2018	Bcn = 78,8%

* Variació en punts percentuals o diferència de valors

L'atur registrat a Nou Barris es redueix en un 6,6% durant el 2018, percentatge superior al del conjunt de ciutat (-6,0%). La proporció de dones aturades augmenta (55,5%) i es situa per sobre de la mitjana de Barcelona. Per edats, el pes dels aturats majors de 45 anys (53,7%) és semblant al del conjunt de la ciutat, en canvi és superior el pes dels aturats de menys de 29 anys (14,7%). La proporció dels aturats estrangers sobre el total d'aturats del districte augmenta fins el 20%, més de tres punts superior a la proporció de població estrangera del districte (17%), i semblant a la mitjana de Barcelona. Per últim, el pes de l'atur registrat estimat sobre la població de 16 a 64 anys disminueix fins el 8,9%, encara que és manté com el més alt de la ciutat, a l'igual que l'atur de llarga durada (38,2%) que és el tercer més alt. D'acord amb l'Enquesta de Serveis Municipals 2018, més de la meitat de la població resident treballa a la resta de Barcelona, un 24,6% ho fa fora de Barcelona i només el 22,7% treballa al mateix districte de residència.

Població	Activitat econòmica	Treball	Habitatge i territori	Formació i educació	Cultura i esports	Serveis socials	Transports i comunicacions	Seguretat	Fitxa tècnica			
MERCAT IMMOBILIARI			2012	2013	2014	2015	2016	2017	2018	% var. interanual última dada	Darrera dada disponible	Pes Dte./Ciutat o Valor BCN
Llicències d'obres: superfície aprovada per tipologia (m2)			22.487	17.204	3.801	22.096	19.798	13.767	32.985	139,6%	2018	3,8%
estructura per ús (%), residencial			6,0%	49,1%	23,1%	47,4%	50,3%	49,2%	56,5%	7,2*	2018	Bcn =41,4%
aparcaments			22,5%	24,8%	69,6%	27,3%	16,0%	11,1%	13,5%	2,5*	2018	Bcn =12,5%
equipaments			0,0%	0,0%	0,0%	2,1%	22,2%	21,7%	22,2%	0,5*	2018	Bcn =9,2%
oficines			0,0%	0,0%	0,0%	0,0%	1,9%	0,9%	0,0%	-0,9*	2018	Bcn =6,2%
comerç			66,6%	24,1%	5,8%	21,5%	2,8%	0,0%	5,7%	5,7*	2018	Bcn =9,2%
altres			5,0%	2,0%	1,5%	1,7%	6,8%	17,1%	2,1%	-15,0*	2018	Bcn =21,5%
Valor cadastral locals (€/m2)			536	536	589	648	647	647	588	-9,0%	2018	Bcn = 947,3
Locals cadastrals			113.679	114.038	114.146	114.524	114.849	115.329	115.972	0,6%	2018	8,1%
% habitatge			67,9%	67,8%	67,5%	67,3%	67,3%	67,1%	66,1%	-1,0*	2018	Bcn =57,0%
% comerç			6,1%	6,0%	6,0%	6,0%	5,8%	5,9%	7,2%	1,2*	2018	Bcn =6,6%
% oficines			0,5%	0,5%	0,5%	0,5%	0,5%	0,5%	0,4%	0,0*	2018	Bcn =2,3%
Superfície dels habitatges: de fins a 61 m2 (%)			43,5%	43,4%	43,3%	43,3%	43,3%	43,4%	43,1%	-0,3*	2018	Bcn =30,2%
de més de 120 m2 (%)			0,5%	0,6%	0,6%	0,6%	0,5%	0,6%	0,5%	-0,1*	2018	Bcn =8,4%
Antiguitat dels habitatges: construïts abans 1960 (%)			20,5%	20,4%	20,4%	20,3%	20,2%	20,2%	20,1%	-0,1*	2018	Bcn =36,7%
construïts entre 1960 i 1980 (%)			68,1%	67,9%	67,9%	67,9%	67,9%	68,0%	67,5%	-0,5*	2018	Bcn =46,6%
Habitatges iniciats			38	13	0	125	79	38	27	-28,9%	2018	1,2%
Habitatges acabats			21	34	2	113	65	101	124	22,8%	2018	9,9%
Preu mitjà d'oferta habitatge 2ª mà (€/m2)			1.981	1.836	1.672	1.777	1.945	2.220	2.491	12,2%	4rt.T.2018	Bcn = 4.344
Esforç teòric d'accés a l'habitatge de 2ª mà					4,2	4,2	4,3	4,6		0,3*	2017	Bcn = 6,1
Preu mitjà habitatge de lloguer (€/m2/mes)			9,48	8,75	8,40	8,87	9,65	10,55	11,22	6,3%	2018	Bcn = 13,42
Nombre de contractes de lloguer registrats			2.883	3.127	3.224	2.724	2.788	3.146	3.444	9,5%	2018	6,4%
Nombre de compravendes d'habitatge registrades				567	608	792	1.010	1.153	1.125	-2,4%	2018	8,2%
Import mitjà de les compravendes (€/m2 construït)				1.642	1.614	1.698	1.812	2.122	2.280	7,5%	2018	Bcn = 3.995
TERRITORI I MEDI AMBIENT			2012	2013	2014	2015	2016	2017	2018	% var. interanual última dada	Darrera dada disponible	Pes Dte./Ciutat o Valor BCN
Superfície segons ús del sol												
% superfície de sòl ús residencial			29,0%	28,8%	29,0%	29,3%	28,9%	28,9%	28,9%	0,0*	2018	Bcn =27,1%
% superfície de sòl d'ús industrial i infraestructures			2,4%	3,1%	2,4%	2,4%	2,4%	2,3%	2,3%	0,0*	2018	Bcn =13,7%
% superfície de sòl d'ús equipament			10,1%	10,0%	10,1%	10,1%	10,1%	10,1%	10,1%	0,0*	2018	Bcn =10,1%
Superfície de voreres (m2)			717.695	717.662	712.256	790.906	790.903	791.787	792.354	0,1%	2018	8,0%
Superfície de zones amb prioritat de vianants (ha)			6,8	6,8	6,9	6,9	6,9	10,4		51,4%	2017	8,2%
Parcs urbans (ha)			44,3	44,3	44,3	44,3	44,3	44,3	44,3	0,0%	2018	7,6%
M2 Verd urbà / hab.			6,5	6,9	6,9	7,0	7,0	7,1	7,0	-0,1*	2018	Bcn = 7,1
Àrees de jocs infantils			113	115	117	120	118	121	121	0,0%	2018	13,9%
Superfície de les àrees de jocs infantils (m2)			n.d	n.d	n.d	n.d	n.d	24.250			2017	15,3%
Nombre de fonts			195	199	203	201	199	201	202	0,5%	2018	11,9%

* Variació en punts percentuals o diferència de valors

El 2018 la superfície aprovada a les llicències d'obres al districte, augmenta prop del 140%, i més de la meitat del total es destina a habitatges, un 22% a equipaments i un 13,5% a aparcaments. El valor cadastral dels locals disminueix un 9% respecte l'any anterior, essent el més baix de la ciutat, i es situa més d'un 60% per sota del valor mitjà de Barcelona. El 66% dels locals cadastrals són habitatges, més de nou punts per sobre de la mitjana de ciutat. El 2018 disminueix la construcció d'habitatges i s'inicien prop d'un 29% menys que l'any anterior. Els preus de la segona mà augmenten un 12%, encara que segueixen sent els més baixos de la ciutat, més del 40% inferiors a la mitjana, a l'igual que els de lloguer, que són un 15% inferiors, però també han augmentat un 6,3%. El nombre de compravendes d'habitatges disminueix un 2,4%, mentre que els contractes de lloguer augmenten un 9,5%. El districte presenta un major pes relatiu de la superfície de sòl per a ús residencial que al conjunt de la ciutat i concentra el 8,2% de la superfície de zones de la ciutat amb prioritat de vianants. La ràtio de verd urbà per habitant és semblant a la mitjana.

Població	Activitat econòmica	Treball	Habitatge i territori	Formació i educació	Cultura i esports	Serveis socials	Transports i comunicacions	Seguretat	Fitxa tècnica
----------	---------------------	---------	-----------------------	---------------------	-------------------	-----------------	----------------------------	-----------	---------------

FORMACIÓ I EDUCACIÓ	2012	2013	2014	2015	2016	2017	2018	% var. interanual última dada	Darrera dada disponible	Pes Dte./Ciutat o Valor BCN
Nombre escoles bressol i llars públiques	14	14	14	14	14	14		0,0%	curs 2017-18	13,6%
Nombre escoles públiques d'infantil i primària	21	21	21	21	21	21		0,0%	curs 2017-18	12,4%
Nombre d'instituts de secundària i CF públics	13	13	13	13	13	13		0,0%	curs 2017-18	16,7%
Centres privats concertats (infantil, primària i secundària)	24	19	19	19	19	19		0,0%	curs 2017-18	9,8%
Alumnes de 0-3 anys (1)	1.696	1.611	1.513	1.609	1.575	1.601		1,7%	curs 2017-18	8,8%
Alumnes escoles bressol i llars públiques (0-3 anys)	1.098	1.126	1.061	1.117	1.110	1.096		-1,3%	curs 2017-18	12,9%
Alumnes llars d'infants concertades i privades (0-3 anys)	598	485	452	492	465	505		8,6%	curs 2017-18	5,2%
Alumnes 3-16 anys (1)	15.999	16.111	16.065	16.158	16.257	16.486		1,4%	curs 2017-18	9,3%
centres públics	9.277	9.379	9.400	9.506	9.573	9.738		1,7%	curs 2017-18	13,1%
centres concertats i privats	6.722	6.732	6.665	6.652	6.684	6.748		1,0%	curs 2017-18	6,5%
% Alumnes graduats/avaluats al finalitzar 4rt.ESO	81,5%	85,6%	85,7%	84,7%	85,1%			0,4*	curs 2016-17	Bcn =90,7%
% Alumnes que no superen el nivell de competències de 4rt. ESO a anglès				25,2%	23,9%			-1,3*	curs 2016-17	Bcn =10,6%
% Alumnes que no superen el nivell de competències de 4rt. ESO a matemàtiques				22,1%	21,8%			-0,3*	curs 2016-17	Bcn =12,0%
% Alumnat estranger/total alumnat infantil, primària i ESO	20,6%	20,1%	19,9%	20,2%	20,8%	23,0%		2,2*	curs 2017-18	Bcn =14,2%
centres públics	29,0%	28,5%	27,8%	27,7%	27,7%	29,9%		2,3*	curs 2017-18	Bcn =22,2%
centres concertats i privats	8,7%	8,2%	8,7%	9,4%	10,9%	13,0%		2,1*	curs 2017-18	Bcn =8,4%
% Alumnes de 3-16 anys escolaritzats al districte on viuen						74,0%			curs 2017-18	Bcn =74,0%
% Alumnes de 3-16 anys escolaritzats fora del districte on viuen						25,0%			curs 2017-18	Bcn =24,1%
% Alumnes de 3-16 anys escolaritzats fora de BCN						1,0%			curs 2017-18	Bcn =1,9%
Alumnes batxillerat (1)	1.367	1.369	1.441	1.462	1.450	1.431		-1,3%	curs 2017-18	6,3%
centres públics	898	896	932	972	990	961		-2,9%	curs 2017-18	11,5%
centres concertats i privats	469	473	509	490	460	470		2,2%	curs 2017-18	3,3%
Alumnes Formació Professional (1)	3.178	3.377	3.503	3.794	3.485	3.348		-3,9%	curs 2017-18	9,4%
centres públics	2.378	2.593	2.736	2.761	2.608	2.491		-4,5%	curs 2017-18	16,4%
centres concertats i privats	800	784	767	1.033	877	857		-2,3%	curs 2017-18	4,2%
Nivell d'estudis (2)(3)										
% població sense estudis	14,5	13,5	12,8	7,3	5,9	5,3	4,8	-0,5*	gen-18	Bcn =2,5%
% estudis obligatoris	54,0	53,8	54,0	58,7	57,7	57,4	57,0	-0,4*	gen-18	Bcn =38,9%
% batxiller superior, CFGM	20,7	21,3	21,4	21,5	21,4	21,8	22,1	0,3*	gen-18	Bcn =25,1%
% estudis universitaris i CFGS	10,7	11,3	11,8	12,4	13,3	13,8	14,4	0,6*	gen-18	Bcn =31,9%

(1) Les dades dels cursos 2010-2011 a 2014-2015 corresponen al recull estadístic del CEB del juny de cada any, mentre que les de 2015-2016 en endavant, són relatives a les matriculacions, no comparables.

(2) Població de 16 anys i més

(3) El 2016 es troba en fase d'actualització (INE) l'adaptació del nivell de formació de la població de 16 anys i més a les codificacions de l'INE. Això ha originat un augment dels 'no consta' i fa que les dades no siguin comparables amb anys anteriors.

Amb dades del curs 2017-2018, els alumnes de Nou Barris estudien majoritàriament en centres públics, tant els de 3 a 16 anys (59%), com els de Batxillerat (67%) i especialment els de Formació Professional (75%). Aquest últim curs, els alumnes de 3 a 16 anys en centres públics augmenten un 1,7%, mentre que els de batxillerat disminueixen prop del 3% i els de cicles formatius un 4,5%. La taxa de graduació de 4t de l'ESO del curs 2016-17 és del 85,1%, per sota de la mitjana de Barcelona, mentre que el percentatge d'alumnes que no supera les proves de competències bàsiques de llengua anglesa i matemàtiques, es situa en el 24% i 22%, molt per sobre de la mitjana de la ciutat, essent els segons percentatges més alts després dels de Ciutat Vella. L'alumnat estranger de 3 a 16 anys representa el 23%, molt per sobre del pes de la població estrangera sobre el total (17%) i arriba al 30% als centres públics. Un 74% dels alumnes de 3 a 16 anys estan escolaritzats al districte on viuen. La població amb estudis universitaris i cicles formatius de grau superior, es troba molt per sota del conjunt de ciutat (14,4%), essent el percentatge més baix dels deu districtes.

Població	Activitat econòmica	Treball	Habitatge i territori	Formació i educació	Cultura i esports	Serveis socials	Transports i comunicacions	Seguretat	Fitxa tècnica
----------	---------------------	---------	-----------------------	---------------------	--------------------------	-----------------	----------------------------	-----------	---------------

CULTURA I ESPORTS	2012	2013	2014	2015	2016	2017	2018	% var. Interanual última dada	Darrera dada disponible	Pes Dte./Ciutat o Valor BCN
Visites biblioteques	612.457	613.028	600.315	556.281	558.400	535.096	487.768	-8,8%	2018	7,6%
Biblioteca Vilapicina i la Torre Llobeta	129.259	142.250	142.744	147.571	140.000	138.228	161.724	17,0%	2018	2,5%
Biblioteca Nou Barris	281.618	274.016	267.394	226.471	240.950	244.375	161.123	-34,1%	2018	2,5%
Biblioteca Canyelles	17.412	18.774	22.168	25.196	25.154	16.389	17.220	5,1%	2018	0,3%
Biblioteca Les Roquetes	89.445	91.394	86.573	86.139	82.079	74.630	78.545	5,2%	2018	1,2%
Biblioteca Zona Nord	94.723	86.594	81.436	70.904	70.217	61.474	69.156	12,5%	2018	1,1%
Visitants museus									2017	0,0%
museus municipals i consorciats									2017	0,0%
museus públics no municipals									2017	0,0%
museus privats									2017	0,0%
Visitants espais interès arquitectònic									2017	0,0%
Centres Cívics			4	4	4	4	4	0,0%	2018	7,7%
Assistents a les activitats de difusió cultural (1)			18.014	37.191	58.202	34.858	37.831	8,5%	2018	8,8%
Inscripcions a les activitats de formació			6.916	7.078	7.375	8.148	7.803	-4,2%	2018	5,3%
Fàbriques de Creació			1	1	1	1	1	0,0%	2018	9,1%
Participants a les activitats de difusió			20.646	19.547	19.520	18.815	12.349	-34,4%	2018	5,9%
Espais esportius en instal·lacions públiques	219	241	249	245	248	249		0,4%	2017	13,2%
Instal·lacions esportives municipals amb abonats	5	5	5	5	4	5		25,0%	2017	10,0%
Abonats a instal·lacions esportives municipals	16.131	15.757	16.659	18.623	18.560	18.970		2,2%	2017	10,0%

(1) A partir del 2018 no es tenen en compte els usuaris d'activitats relacionades amb les exposicions i mostres, per tant les dades no són comparables amb anys anteriors.

El districte compta amb cinc biblioteques públiques que apleguen en total prop de 490.000 usuaris, dada un 8,8% inferior a l'any anterior. La biblioteca Nou Barris és la que més usuaris perd (-34%), mentre que la de Vilapicina i Torre Llobeta en guanya un 17%. El districte no compta amb cap museu ni públic ni privat, però des de finals de 2014 compta amb l'espai d'interès arquitectònic de Torre Baró, encara que no es disposa del nombre de visites rebudes.

El nombre de participants en les activitats de difusió cultural dels quatre centres cívics del districte ha estat de prop de 38.000, mentre que les inscripcions als cursos de formació han superat les 7.800. El districte compta amb una fàbrica de creació, l'Ateneu Popular 9 Barris, on més de 12.000 persones han participat a les activitats de difusió.

El 2017 el districte torna a comptar amb cinc equipaments esportius municipals, després de la renovació del CEM Turó de la Peira. Aquests cinc equipaments acullen prop de 19.000 abonats, que representen el 10% del total de la ciutat i el districte concentra el 13,2% dels espais esportius en instal·lacions públiques de la ciutat.

Població	Activitat econòmica	Treball	Habitatge i territori	Formació i educació	Cultura i esports	Serveis socials	Transports i comunicacions	Seguretat	Fitxa tècnica
----------	---------------------	---------	-----------------------	---------------------	-------------------	-----------------	----------------------------	-----------	---------------

SERVEIS SOCIALS	2012	2013	2014	2015	2016	2017	2018	% var. Interanual última dada	Darrera dada disponible	Pes Dte./Ciutat o Valor BCN
Població de 85 i més anys que viu sola (valor absolut)	2.018	2.171	2.344	2.499	2.569	2.727	2.823	3,5%	gen-18	11,0%
Població amb discapacitat reconeguda ⁽¹⁾		16.994	17.559	17.047	17.560			3,0%	2016	13,3%
Nombre de PIRMI per districte										
Nombre d'expedients	402	414	445	517	539	540		0,2%	2017	19,8%
Nombre de beneficiaris	1.054	1.075	1.183	1.349	1.383	1.403		1,4%	2017	25,2%
Persones usuàries de la Targeta Rosa	33.600	33.432	32.875	32.509	32.453	31.519	31.023	-1,6%	2018	14,9%
Persones ateses als centres de Serveis Socials	10.361	11.136	11.145	10.841	11.523	12.544	12.980	3,5%	2018	15,5%
Persones usuàries amb algun servei de SAD	2.671	2.769	2.673	2.691	2.785	3.153	3.716	17,9%	2018	14,7%
Persones ateses amb teleassistència	8.312	9.374	10.081	10.593	11.103	11.628	12.157	4,5%	2018	13,7%
Menors atesos pels EAIA	472	458	443	469	506	538	581	8,0%	2018	14,8%
Places residències gent gran (públiques i privades)	703	703	703	803	803	803		0,0%	2017	5,7%
Iniciativa pública	233	233	233	333	333	333		0,0%	2017	14,9%
Iniciativa social	120	120	120	120	120	120		0,0%	2017	5,5%
Iniciativa mercantil	350	350	350	350	350	350		0,0%	2017	3,6%
RELACIÓ AMB LA CIUTADANIA										
Atencions presencials OAC	101.426	108.044	115.366	119.541	117.324	130.650	130.172	-0,4%	2018	10,5%
% Participació a les eleccions municipals				55,5%				7,9*	2015	Bcn =60,6%
Percepció ciutadana										
Satisfacció de viure al barri (0-10)	7,71	7,55	7,50	7,50	7,66	7,82	7,84	0,02*	2018	Bcn = 8,05
Principals problemes del barri	Inseguretat Immigració	Inseguretat Immigració	Inseguretat Immigració	Inseguretat, Neteja	Inseguretat, Aparcament	Inseguretat, Aparcament	Inseguretat, Immigració		2018	Inseguretat, Neteja

* Variació en punts percentuals o diferència de valors

(1) A partir de 2016 aquesta dada esta disponible cada dos anys

A Nou Barris viuen soles més de 2.800 persones de 85 i més anys, l'11% del total de la ciutat, xifra que representa prop del 40% del total de la població del districte en aquesta franja d'edat. El nombre de persones amb discapacitat reconeguda, més de 17.500, representa el 13,3% del total de la ciutat. Nou Barris concentra més d'una quarta part els beneficiaris de PIRMI, el percentatge més alt de tots els districtes. El nombre d'usuaris atesos als Centres de Serveis Socials augmenta un 3,5% el 2018 i suposa més del 15% del total de la ciutat. El nombre de llars ateses amb SAD augmenta prop del 18% i el de persones amb teleassistència ho fa en un 4,5%, i representen un pes sobre el total superior al de la població més grans de 75 anys. Les persones usuàries de la Targeta Rosa, més de 31.000, es redueixen lleugerament. Les places en residències públiques per a gent gran es mantenen el 2017 i representen el 15% del total de places de la ciutat.

El nombre d'atencions a l'OAC disminueix, concentrant el 10,5% del total de la ciutat. La participació a les últimes eleccions municipals augmenta vuit punts, de manera similar al conjunt de la ciutat. La gent es mostra satisfeta de viure als barris del districte, amb una nota de 7,8, però és la segona més baixa de la ciutat, després de la de Ciutat Vella, essent la inseguretat i la immigració, els problemes considerats com a més importants.

Població	Activitat econòmica	Treball	Habitatge i territori	Formació i educació	Cultura i esports	Serveis socials	Transports i comunicacions	Seguretat	Fitxa tècnica
----------	---------------------	---------	-----------------------	---------------------	-------------------	-----------------	-----------------------------------	-----------	---------------

TRANSPORTS I COMUNICACIONS	2012	2013	2014	2015	2016	2017	2018	% var. Interanual última dada	Darrera dada disponible	Pes Dte./Ciutat o Valor BCN
Nombre d'accidents	539	480	522	504	515	548		6,4%	2017	5,3%
Turismes / 1000 hab	333	308	306	310	317	319		0,6%	2017	Bcn = 363
% turismes > 10 anys	53,9%	52,3%	56,7%	60,0%	62,9%	65,0%		2,1*	2017	Bcn = 60,8%
Motos i ciclomotors / 1000 hab	120	107	107	112	116	119		2,0%	2017	Bcn = 177
% motos >10 anys	38,4%	31,5%	34,0%	39,3%	45,2%	50,2%		5,0*	2017	Bcn = 51,4%
Matriculacions de turismes	1.050	1.069	1.411	1.564	1.826	2.076		13,7%	2017	7,5%
Places aparcaments subterranis municipals	6.737	6.737	6.737	7.371	7.210	7.210		0,0%	2017	11,9%
Us de noves tecnologies de comunicació										
% població que utilitza internet	60,1%	62,9%	67,3%	69,5%	71,5%	75,6%	83,5%	7,9*	2018	Bcn = 88,1%
% població que utilitza correu electrònic	54,1%	55,2%	59,3%	62,4%	58,9%	64,1%	68,2%	4,1*	2018	Bcn = 79,7%
% població connectada a xarxes socials	34,5%	35,4%	45,0%	45,0%	48,4%	55,7%	49,8%	-5,9*	2018	Bcn = 57,8%
% població que usa telèfon mòbil	90,8%	94,6%	92,5%	94,7%	94,2%	95,9%	98,8%	2,9*	2018	Bcn = 99,1%
Punts de connexió del servei Barcelona Wifi	30	32	31	29	48	57		18,8%	2017	4,9%

* Variació en punts percentuals o diferència de valors

El nombre d'accidents de circulació al districte augmenta el 2017 un 6,4%, molt per sobre de la mitjana de Barcelona (+1,9%) i representa el 5,3% del total d'accidents de la ciutat. Tant el nombre de turismes per cada 1000 habitants com especialment el de motos i ciclomotors són inferiors a la mitjana de Barcelona. Els turismes amb antiguitat superior a 10 anys representen un 65% del total del parc automobilístic, per sobre de la mitjana, mentre que el percentatge de motos de més de 10 anys és inferior.

El 7,5% de les altes de turismes a la ciutat es van produir al districte, que concentra el 12% de les places d'aparcament municipal.

El percentatge de població que utilitza noves tecnologies està per sota de la mitjana en tots els casos i són els més baixos de la ciutat. El districte concentra només el 5% dels punts de connexió a la ciutat del servei Barcelona Wifi, malgrat el notable augment produït durant l'últim any.

Població	Activitat econòmica	Treball	Habitatge i territori	Formació i educació	Cultura i esports	Serveis socials	Transports i comunicacions	Seguretat	Fitxa tècnica			
SEGURETAT CIUTADANA			2012	2013	2014	2015	2016	2017	2018	% var. Interanual última dada	Darrera dada disponible	Pes Dte./Ciutat o Valor BCN
Índex de victimització (1)			21,4	18,9	22,0	-	24,3	24,1		-0,2*	2017	Bcn = 25,6
Índex de denúncia (1)			30,2	55,7	27,4	-	24,0	21,9		-2,1*	2017	Bcn = 22,4
Puntuació del nivell de seguretat del seu barri (0-10) (1)			5,8	5,7	5,9	5,9	-	5,7	5,9	0,2*	2018	Bcn = 6,4
Puntuació del nivell de seguretat de la ciutat (0-10) (1)			5,4	5,6	5,9	6,2	-	6,3	6,2	-0,1*	2018	Bcn = 6,2
Serveis del cos de bombers			1.157	1.171	1.115	1.189	1.335	1.545	1.760	13,9%	2018	8,8%
Denúncies per infraccions administratives (GUB)				4.903	3.101	2.509	2.428	3.248		33,8%	2017	3,1%
Infraccions de l'ordenança de convivència / 100 hab			1,5	1,3	0,9	0,5	0,6	0,8		0,2*	2017	Bcn = 6,7
Incidents per degradació de l'espai públic / 1000 hab			1,4	1,2	1,1	1,2	1,3	1,7		0,3*	2017	Bcn = 2,0
Incidents en la convivència veïnal / 1000 hab			20,5	20,7	18,4	16,7	20,9	22,2		1,3*	2017	Bcn = 23,8
Incidents per activitats molestes a l'espai públic / 1000 hab			16,8	16,9	17,1	16,0	18,4	20,7		2,3*	2017	Bcn = 26,9
Incidents per activitats indègudes a l'espai públic / 1000 hab			3,2	2,8	2,8	2,0	2,4	2,4		0,0*	2017	Bcn = 5,1
Infraccions penals conegudes per la policia / 100 hab			5,1	5,5	5,3	5,3	n.d.	n.d.		0,0*	2015	Bcn = 10,9
Delictes i faltes contra el patrimoni / 100 hab			4,1	4,4	4,2	4,3	n.d.	n.d.		0,1*	2015	Bcn = 9,7
Total fets coneguts pels Mossos d'Esquadra			8.594	8.784	8.484	8.513	8.512	8.627		1,4%	2017	4,6%
% Robatoris, furtis i faltes contra el patrimoni			74,5%	77,0%	73,9%	68,1%	61,5%	58,5%		-2,9*	2017	Bcn = 77,3%

* Variació en punts percentuals o diferència de valors

(1) L'edició 2016 de l'Enquesta de Victimització no és representativa a nivell de Districte.

L'índex de victimització es manté estable l'any 2017, d'acord amb l'Enquesta de Victimització de 2018, i es situa per sota de la mitjana de Barcelona, a l'igual que l'índex de denúncia, que disminueix més de dos punts.

Els ciutadans puntuen la seguretat al seu barri amb un 5,9, la segona nota més baixa dels deu districtes després de Ciutat Vella. però valoren el nivell de seguretat de la ciutat de forma més elevada, amb un 6,2, igual que la mitjana. No obstant, tots els indicadors relatius a la seguretat ciutadana obtenen molt millors resultats que la mitjana de la ciutat. Els serveis realitzats pel cos de bombers han augmentat prop del 14% i representen el 8,8% del total de Barcelona. El total de fets coneguts pels Mossos d'Esquadra augmenta lleugerament (+1,4%) respecte l'any 2016 i un 58,5% del total corresponen a robatoris, furtis i faltes contra el patrimoni.

Població	Activitat econòmica	Treball	Habitatge i territori	Formació i educació	Cultura i esports	Serveis socials	Transports i comunicacions	Seguretat	Fitxa tècnica
----------	---------------------	---------	-----------------------	---------------------	-------------------	-----------------	----------------------------	-----------	---------------

Indicador	Definició	Unitat	Periodicitat	Font	
POBLACIÓ					
Població (valor absolut)	Persones empadronades		Anual		
Densitat neta (hab/hectàrea)	Habitants/superfície residencial		Anual		
Estructura d'edats	Edat any a any de la població		Anual		
% grup 0-3 anys	Població de 0 a 3 anys/total població		Anual		
% grup 0-15 anys	Població de 0 a 15 anys/total població		Anual		
% grup 16-64 anys	Població de 16 a 64 anys/total població		Anual	Des de 2016, lectura Padró Municipal d'Habitants a 1 de gener. Pels anys anteriors, lectura a 30 de juny. Departament d'Estadística	
% grup 65 i més anys	Població de 65 anys i més/total població		Anual		
Població major de 75 anys (valor absolut)	Població de 75 anys i més		Anual		
% més 65 anys sols	Població de 65 anys i més que viu sola/població total de 65 anys i més		Anual		
% més 75 anys que viuen sols	Població de 75 anys i més que viu sola/població total de 75 anys i més		Anual		
Índex envelliment	(Població de 65 anys i més/població de 0 a 15 anys)*100		Anual		
Índex sobreenvelliment	(Població de 75 anys i més/població 65 anys i més)*100		Anual		
Índex de dependència demogràfica	(Població de 0 a 15 anys i de 65 anys i més/població de 16 a 64 anys)*100		Anual		
Taxa natalitat ‰	(Naixements/total població)*1000		Anual		Moviments Demog. DE
Taxa mortalitat ‰	(Defuncions/total població)*1000		Anual		Moviments Demog. DE
Esperança de vida	Nombre mitjà d'anys que viuria cada nascut si la mortalitat no canviés		Anual	Agència Salut Pública	
Nombre d'estrangers (valor absolut)	Població empadronada de nacionalitat estrangera		Anual	Lectura Padró a gener de cada any	
% estrangers	Població nacionalitat estrangera/total població		Anual		
Principals nacionalitats	Tres nacionalitats més nombroses		Anual		
Nombre de domicilis	Domicilis amb persones empadronades		Anual	Des de 2016, Padró a 1 gener (per anys anteriors, 30 juny)	
Ocupació mitjana (persones per domicili)	Població/nombre de domicilis		Anual		
% domicilis amb un adult	Domicilis amb un adult i un o més menors/total domicilis		Anual		

Població	Activitat econòmica	Treball	Habitatge i territori	Formació i educació	Cultura i esports	Serveis socials	Transports i comunicacions	Seguretat	Fitxa tècnica
----------	---------------------	---------	-----------------------	---------------------	-------------------	-----------------	----------------------------	-----------	----------------------

Indicador	Definició	Unitat	Periodicitat	Font
ACTIVITAT ECONÒMICA				
Índex de renda de la població (Barcelona=100)	Nivell mitjà de renda familiar disponible dels habitants del districte en relació amb la mitjana de Barcelona (Índex 100).	Índex (BCN=100)	Anual	Barcelona Economia GTP
Nombre d'establiments hotelers, hotels-apartament i pensions	Nombre d'establiments hotelers, hotels-apartament i pensions al districte		Anual	Cens d'establiments d'allotjament turístic.
Nombre places hoteleres	Nombre places hoteleres		Anual	Cens d'establiments d'allotjament turístic.
% establiments hotelers de gran luxe, 5 i 4 estrelles	% d'hotels de més categoria sobre l'oferta d'allotjament	%	Anual	Cens d'establiments d'allotjament turístic.
Nombre d'habitatges d'ús turístic	Nombre d'habitatges d'ús turístic		Anual	Cens d'establiments d'allotjament turístic.
Nombre de places d'habitatges d'ús turístic	Nombre de places d'habitatges d'ús turístic		Anual	Cens d'establiments d'allotjament turístic.
Superfície cadastral destinada a activitat (m2)	Valor absolut d'acord amb la base de Dades de l'Impost sobre béns immobles	m2	Anual	Base dades IBI. IMH
Estructura per usos (%): Comerç	% de superfície destinada a Comerç	m2	Anual	Base dades IBI. IMH
Indústria	% de superfície destinada a Indústria	m2	Anual	Base dades IBI. IMH
Oficines	% de superfície destinada a Oficines	m2	Anual	Base dades IBI. IMH
Ensenyament	% de superfície destinada a Ensenyament	m2	Anual	Base dades IBI. IMH
Sanitat	% de superfície destinada a Sanitat	m2	Anual	Base dades IBI. IMH
Turisme i Hoteleria	% de superfície destinada a Turisme i Hoteleria	m2	Anual	Base dades IBI. IMH
Esportiu	% de superfície destinada a Espectacles	m2	Anual	Base dades IBI. IMH
Espectacles	% de superfície destinada a Esports	m2	Anual	Base dades IBI. IMH
Altres	% de superfície destinada a altres activitats	m2	Anual	Base dades IBI. IMH
Grau de satisfacció dels establiments del comerç respecte a la marxa del negoci comercial del districte (entre 1 i 5)	Enquesta als comerciants del districte sobre la marxa del negoci	Valors d'1 a 5	Trimestral	Enquesta d'Activitat del Comerç
Evolució previsible del negoci els propers 2 anys als establiments comercials del districte (% d'estab. que preveu augment)	Enquesta als comerciants del districte sobre la marxa del negoci	%	Trimestral	Enquesta d'Activitat del Comerç
MERCAT DE TREBALL				
Atur registrat	Persones inscrites com aturades al SCC		Mensual	Empresa i Ocupació
Perfil de l'atur registrat:				
Sexe (homes/dones)	(Homes/dones aturats)/total aturats*100		Mensual	Dp. Empresa i Ocupació (estimació del DE)
% d'estrangers	(estrangers aturats)/total aturats*100		Mensual	
Edat (<29 anys/30-44 anys/45 i més anys)	(aturats <29 anys/30-44 anys/45 anys i més)/total aturats*100		Mensual	
Pes de l'atur registrat	(% aturats/població 16-64)		Mensual	(estimació del DE)
Pes de l'atur de llarga durada/total d'atur registrat	Estimació de la proporció d'aturats de llarga durada (més de 12 mesos) sobre el total d'aturats registrats		Mensual	(estimació DE)
% residents al districte que treballen al districte			Anual	Enquesta Serveis M.
% residents al districte que treballen a resta de Barcelona			Anual	Enquesta Serveis M.
% residents al districte que treballen fora de Barcelona			Anual	Enquesta Serveis M.
% residents a Barcelona que treballen al districte			Anual	Enquesta Serveis M.

Població	Activitat econòmica	Treball	Habitatge i territori	Formació i educació	Cultura i esports	Serveis socials	Transports i comunicacions	Seguretat	Fitxa tècnica
----------	---------------------	---------	-----------------------	---------------------	-------------------	-----------------	----------------------------	-----------	---------------

Indicador	Definició	Unitat	Periodicitat	Font
MERCAT IMMOBILIARI				
Llicències d'obres per tipologia (%) residencial	Sostre previst en m2 a les llicències d'obres per tipologia (%)		Trimestral	DE
aparcaments	Sostre previst en m2 a les llicències d'obres per tipologia (%)		Trimestral	DE
equipaments	Sostre previst en m2 a les llicències d'obres per tipologia (%)		Trimestral	DE
oficines	Sostre previst en m2 a les llicències d'obres per tipologia (%)		Trimestral	DE
comerç	Sostre previst en m2 a les llicències d'obres per tipologia (%)		Trimestral	DE
Valor cadastral locals	Mitjana valors unitaris (valor cadastral total en € per m2 dels locals)		Anual	Institut Mpal. Hisenda
Locals cadastral	Nombre total de locals		Anual	Institut Mpal. Hisenda
% habitatge	(locals habitatge/total locals)*100		Anual	Institut Mpal. Hisenda
% comerç	(locals comerç/total locals)*100		Anual	Institut Mpal. Hisenda
% oficines	(locals oficines/total locals)*100		Anual	Institut Mpal. Hisenda
Superfície dels habitatges: de menys de 61 m2 (%)	nombre habitatges de menys 61m2/nombre habitatges	%	Anual	Base dades IBI. IMH
de més de 120 m2 (%)	nombre habitatges de més de 120m2/nombre habitatges	%	Anual	Base dades IBI. IMH
Antiguitat dels habitatges: construïts abans 1960 (%)	habitatges construïts abans de 1960/nombre habitatges	%	Anual	Base dades IBI. IMH
construïts entre 1960 i 1980 (%)	habitatges construïts entre 1960 i 1980/nombre habitatges	%	Anual	Base dades IBI. IMH
Habitatges iniciats	Projectes visats pel Col·legi d'Aparelladors		Trimestral	Secret.Habitatge.
Habitatges acabats	Certificats finals d'obra del Col·legi d'Aparelladors		Trimestral	Generalitat
Lloguer mitjà per superfície (€/m2/mes)	Preu mitjà del lloguer d'habitatge €/m2/mes (mitjana anual)	€/m2/mes	Trimestral	Secret.Habitatge.
Nombre de contractes de lloguer	Nombre de contractes realitzats durant l'any		Trimestral	Generalitat
Preu mitjà d'oferta de l'habitatge 2ª mà (€/m2)	Preu mitjà de venda €/m2 habitatge 2a mà (4rt. Trimestre)	€/m2	Trimestral	Idealista.com
Esforz teòric d'accés a l'habitatge de 2ª mà	Preu habitatge 2ª mà/Renda Familiar Disponible	Anys	Anual	Barcelona Economia GTP
Nombre de compravendes d'habitatge registrades	Recompte d'habitatges inscrits al Registre de la Propietat		Trimestral	Registradors Propietat
Import mitjà de les compravendes (€/m2 construït)	Import mitjà de les compravendes inscrites al Registre	€/m2 construït	Trimestral	Registradors Propietat
TERRITORI i MEDI AMBIENT				
% superfície segons ús del sol				
Superfície de sòl ús residencial	(superfície sol d'ús residencial/total superfície)*100		Anual	
Superfície de sòl d'ús industrial i infraestructures	(superfície sol d'ús industrial i infraestructures/total superfície)*100		Anual	
Superfície de sòl d'ús equipament	(superfície sol d'ús equipament/total superfície)*100		Anual	Informació de Base Cartografia. IMI.
Superfície de voreres	m2 de voreres		Anual	
Superfície de zones amb prioritat de vianants	ha. De zones i carrers amb prioritat de vianants		Anual	
Parcs urbans	ha. De parcs urbans		Anual	
Verd urbà / hab.	Superfície verd urbà m2/total població		Anual	Direc. Serv. Espais Verds
Superfície de les àrees de jocs infantils (m2)	Superfície de les àrees de jocs infantils (m2)		Anual	
Àrees de jocs infantils	Unitats d'àrees de jocs infantils		Anual	
Nombre de fonts	Unitats de fonts públiques		Anual	Direc. Serv. Cicle de l'Aigua

Població	Activitat econòmica	Treball	Habitatge i territori	Formació i educació	Cultura i esports	Serveis socials	Transports i comunicacions	Seguretat	Fitxa tècnica
----------	---------------------	---------	-----------------------	---------------------	-------------------	-----------------	----------------------------	-----------	---------------

Indicador	Definició	Unitat	Periodicitat	Font
FORMACIÓ I EDUCACIÓ				
Nombre escoles bressol i llars públiques	Nombre escoles bressol i llars públiques		Anual	Consorti d'Educació
Nombre escoles públiques d'infantil i primària	Nombre escoles públiques d'infantil i primària		Anual	Consorti d'Educació
Nombre d'instituts de secundària i CF públics	Nombre d'instituts de secundària i cicles formatius públics		Anual	Consorti d'Educació
Centres privats concertats (infantil, primària i secundària)	Des del curs 2013-14 no s'inclouen les llars d'infants subvencionades		Anual	Consorti d'Educació
Alumnes escoles bressols i llars públiques (0-3 anys)	Alumnes escoles bressols i llars públiques (0-3 anys)		Anual	Consorti d'Educació
Alumnes llars d'infants concertades i privades (0-3 anys)	Alumnes llars d'infants concertades i privades (0-3 anys)		Anual	Consorti d'Educació
Alumnes 3-16 anys centres públics	Alumnes 3-16 anys centres públics		Anual	Consorti d'Educació
Alumnes 3-16 anys centres concertats i privats	Alumnes 3-16 anys centres concertats i privats		Anual	Consorti d'Educació
% Alumnes graduats/avaluats al finalitzar 4rt.ESO	(Alumnat que obté títol en finalitzar 4rt.d'ESO/avaluats)*100	%	Anual	Consorti d'Educació
% Alumnes que no superen el nivell de competències de 4rt. ESO a anglès	Alumnes que no superen el nivell baix a la prova de competències bàsiques de 4t ESO en anglès o matemàtiques	%	Anual	Consorti d'Educació
% Alumnes que no superen el nivell de competències de 4rt. ESO a matemàtiques	ESO en anglès o matemàtiques		Anual	Consorti d'Educació
% Alumnat estranger/total alumnat infantil, primària i ESO centres públics	(Alumnat estranger / total alumnat)*100 centres públics	%	Anual	Consorti d'Educació
centres concertats i privats	(Alumnat estranger / total alumnat)*100 concert. i privats	%	Anual	Consorti d'Educació
% Alumnat de 3-16 anys que estudia al mateix districte que resideix	% Alumnes escolaritzats al districte on viuen / escolars residents	%	Anual	Consorti d'Educació
% Alumnat de 3-16 anys que estudia a un altre districte	% Alumnes escolaritzats a un altre districte / escolars residents	%	Anual	Consorti d'Educació
% Alumnat de 3-16 anys que estudia fora de BCN	% Alumnes escolaritzats fora de Barcelona / escolars residents	%	Anual	Consorti d'Educació
Alumnes batxillerat centres públics	Alumnes batxillerat centres públics		Anual	Consorti d'Educació
Alumnes batxillerat centres concertats i privats	Alumnes batxillerat centres concertats i privats		Anual	Consorti d'Educació
Alumnes Formació Professional centres públics	Alumnes Cicles Formatius Grau Mitjà i Superior centres públics		Anual	Consorti d'Educació
Alumnes Formació Professional centres concertats i privats	Alumnes Cicles Formatius Grau Mitjà i Superior centres concertats i privats		Anual	Consorti d'Educació
Nivell d'estudis				
% població sense estudis	Població sense estudis/població de 16 anys i més	%	Anual	Padró 30 de juny DE
% estudis obligatoris	Població estudis fins ESO/població de 16 anys i més	%	Anual	Padró 30 de juny DE
% batxiller superior, CFGM	Població estudis batxillerat i CFGM/població de 16 anys i més	%	Anual	Padró 30 de juny DE
% estudis universitaris i CFGS	Població estudis universitaris i CFGS/població 16 anys i més	%	Anual	Padró 30 de juny DE
CULTURA				
Visites biblioteques públiques	Nombre de visites a les biblioteques de la xarxa pública		Mensual	SICUB
Visitants museus municipals i consorciats	Nombre de visitants museus municipals i consorciats		Mensual	SICUB
Visitants museus públics no municipals	Nombre de visitants museus públics no municipals		Anual	SICUB
Visitants museus privats	Nombre de visitants museus privats		Anual	SICUB
Visitants espais interès arquitectònic	Nombre de visitants espais d'interès arquitectònic		Anual	SICUB
Centres Cívics				
Assistents a les activitats de difusió cultural	Nombre d'assistents a les activitats de difusió cultural		Anual	SICUB
Inscripcions a les activitats de formació	Nombre d'inscrits a les activitats formatives		Anual	SICUB
Fabriques de Creació				
Participants a les activitats de difusió	Nombre de participants a les activitats de difusió cultural		Anual	SICUB
Espais esportius en instal·lacions públiques	Nombre d'espais esportius en instal·lacions públiques		Anual	DE
Instal·lacions esportives municipals amb abonats	Nombre d'instal·lacions esportives municipals amb abonats		Anual	DE
Abonats a instal·lacions esportives municipals	Nombre d'abonats a instal·lacions esportives municipals		Anual	DE

Població	Activitat econòmica	Treball	Habitatge i territori	Formació i educació	Cultura i esports	Serveis socials	Transports i comunicacions	Seguretat	Fitxa tècnica
----------	---------------------	---------	-----------------------	---------------------	-------------------	-----------------	----------------------------	-----------	---------------

Indicador	Definició	Unitat	Periodicitat	Font
SERVEIS SOCIALS				
Població de 85 i més anys que viu sola	Nombre de persones de 85 i més anys que viuen soles		Anual	Dep. Estadística
Població amb discapacitat reconeguda	amb més del 33% de discapacitat reconeguda		Anual	Dep. Recerca i Coneixement. Àrea de Drets Socials
Persones usuàries de la Targeta Rosa	Persones amb 60 anys o més que tenen la Targeta Rosa		Anual	Dep. Estadística
Nombre de PIRMI per districte			Anual	Dep. Recerca i Coneixement. Àrea de Drets Socials
Nombre d'expedients	Expedients en actiu al final del període		Anual	
Nombre de beneficiaris	Beneficiaris Renda Mínima d'Inserció		Anual	
Persones ateses als centres de Serveis Socials	Persones diferents ateses des d'inici d'any		Mensual	Dep. Recerca i Coneixement. Àrea de Drets Socials
Persones usuàries amb algun servei de SAD	Nombre d'usuaris de serveis d'atenció domiciliària		Mensual	
Persones ateses amb teleassistència	Nombre persones ateses		Mensual	
Menors atesos pels EAIA	Nombre de menors atesos pels Equips d'Atenció a Infància		Mensual	Dep. Recerca i Coneixement
Places residències gent gran (públiques, socials, mercantils)	Nombre de places en residències		Anual	
RELACIÓ AMB LA CIUTADANIA				
Atencions presencials OAC	nombre d'atencions a les oficines d'atenció al ciutadà			
% Participació a les eleccions municipals	(nombre votants/nombre d'electors)*100		Convocatòria	Ministerio del Interior
Percepció ciutadana				
satisfacció de viure al barri	0 = gens satisfet; 10 = molt satisfet	valor 0 - 10	Anual	Enquesta Serveis Municipals (població de 18 i més anys)
principals problemes del barri	problemes més greus del barri a cada districte i en el conjunt de Bcn		Anual	

Població	Activitat econòmica	Treball	Habitatge i territori	Formació i educació	Cultura i esports	Serveis socials	Transports i comunicacions	Seguretat	Fitxa tècnica
----------	---------------------	---------	-----------------------	---------------------	-------------------	-----------------	----------------------------	-----------	---------------

Indicador	Definició	Unitat	Periodicitat	Font
TRANSPORTS I COMUNICACIONS				
Nombre d'accidents	Nombre d'accidents de trànsit		Anual	Guàrdia Urbana
Turismes / 1000 hab	(Turismes/total població)*1000	%	Anual	Cens Vehicles i Població oficial INE
% turismes > 10 anys	(turismes>10 anys/total turismes)*100	%	Anual	oficial INE
Motos i ciclomotors / 1000 hab	(Motos i ciclomotors/total població)*1000	%	Anual	Cens Vehicles i Població oficial INE
% motos >10 anys	(motos>10 anys/total motos)*100	%	Anual	oficial INE
Matriculacions de turismes	Altes de matriculació de turismes		Anual	Cens Vehicles
Places aparcaments subterranis municipals	Nombre de places d'aparcament		Anual	Dir. Serv. Mobilitat. Ajuntament
% població que usa internet	% ús internet a les llars als darrers 30 dies	%	Anual	Enquesta Serveis Municipals
% població que usa correu electrònic	% ús correu electrònic a les llars als darrers 30 dies	%	Anual	Enquesta Serveis Municipals
% població connectada a xarxes socials	% ús xarxes socials a les llars als darrers 30 dies	%	Anual	Enquesta Serveis Municipals
% població que usa telèfon mòbil	% ús telèfon mòbil a les llars als darrers 30 dies	%	Anual	Enquesta Serveis Municipals
Punts de connexió del servei Barcelona Wifi	Nombre de punts de connexió		Anual	Dir. ciutats intel·ligents i telecom. IMI
SEGURETAT CIUTADANA				
Índex de victimització	% persones enquestades víctimes d'un delicte l'any anterior		Anual	Enquesta de Victimització univers: població resident de 16 i més anys
Índex de denúncia	% fets delictius que diuen haver denunciat les persones que han estat víctimes d'un delicte l'any anterior segons l'enquesta		Anual	
Puntuació del nivell de seguretat del seu barri	percepció de l'entrevistat en l'any en curs	mitjana 0-10	Anual	Serv. Extinció, Incendis i Salvament.
Puntuació del nivell de seguretat de la ciutat	percepció de l'entrevistat en l'any en curs	mitjana 0-10	Anual	
Serveis del cos de bombers	Nombre serveis prestats pel cos de bombers		Anual	Àrea de Seguretat i Prevenció
Denúncies per infraccions administratives (GUB)	Denúncies per infraccions d'ordenances (GUB)		Anual	Gerència de Seguretat i Prevenció
Infraccions de l'ordenança de convivència / 100hab	(infraccions/total població)*100	%	Anual	
Incidents per degradació de l'espai públic / 1000 hab	(incidents/total població)*1000	%	Anual	Direcció General de la Policia de la Generalitat de Catalunya
Incidents en la convivència veïnal / 1000 hab	(incidents/total població)*1000	%	Anual	
Incidents per activitats molestes a l'espai públic / 1000 hab	(incidents/total població)*1000	%	Anual	Direcció General de la Policia de la Generalitat de Catalunya
Infraccions penals conegudes per la policia / 100 hab	(infraccions/total població)*100	%	Anual	
Delictes i faltes contra el patrimoni / 100 hab	(delictes i faltes/total població)*100	%	Anual	Direcció General de la Policia de la Generalitat de Catalunya
Total fets coneguts pels Mossos d'Esquadra	Total de fets coneguts per la policia de la Generalitat		Anual	
% Robatoris, furts i faltes contra el patrimoni	Furts, robatoris i faltes contra el patrimoni / total fets coneguts pel Mossos d'Esquadra	%	Anual	

Sant Andreu

Juny 2019



Sant Andreu

El districte de Sant Andreu compta amb més de 148.500 habitants i representa el **9,1% de la població** de la ciutat i en nombre de llars mostra un pes semblant.

L'estructura d'edats és semblant a la mitjana de Barcelona, amb pes relativament superior de la població infantil, i una esperança de vida més elevada, sobretot en el cas dels homes.

El pes de la **població estrangera** és més baix que al conjunt de Barcelona i amb una composició també diferent, amb predomini de nacionalitats de la Xina, Pakistan i el Marroc.

És un districte amb **nivell de renda mitjà-baix**, i un nivell d'estudis universitaris i de motorització per sota de la mitjana.

Tant la demanda d'atenció de **serveis socials** com la proporció d'usuaris amb SAD es troben per sota del pes de la població. La proporció d'atesos amb teleassistència, en canvi, supera el pes dels de 75 i més anys.

Un districte amb una forta especialització industrial però també amb una important activitat comercial.



Població	Activitat econòmica	Treball	Habitatge i territori	Formació i educació	Cultura i esports	Serveis socials	Transports i comunicacions	Seguretat	Fitxa tècnica			
POBLACIÓ I LLARS			2012	2013	2014	2015	2016	2017	2018	% var. interanual última dada	Darrera dada disponible	Pes Dte./Ciutat o Valor BCN
Població (valor absolut)			146.963	146.539	146.969	147.307	146.706	147.693	148.560	0,6%	gen-18	9,1%
Homes			70.153	69.717	69.783	69.925	69.616	70.083	70.540	0,7%	gen-18	9,2%
Dones			76.810	76.822	77.186	77.382	77.090	77.610	78.020	0,5%	gen-18	9,1%
Densitat neta (habitants/hectàrea residencial)			776	765	771	761	762	768	779	1,4%	2018	Bcn = 593
Estructura d'edats												
% grup 0-3 anys			3,8%	3,8%	3,7%	3,7%	3,6%	3,6%	3,5%	-0,1*	gen-18	Bcn = 3,3
% grup 0-15 anys			13,8%	14,0%	14,1%	14,3%	14,3%	14,3%	14,3%	0,0*	gen-18	Bcn = 13,5
% grup 16-64 anys			66,1%	65,3%	64,6%	64,1%	64,0%	63,9%	63,8%	0,0*	gen-18	Bcn = 65,1
% grup 65 i més anys			20,1%	20,7%	21,3%	21,6%	21,7%	21,8%	21,8%	0,1*	gen-18	Bcn = 21,5
Població de 75 i més anys (valor absolut)			15.732	15.970	15.915	16.102	16.130	16.088	16.084	0,0%	gen-18	8,7%
% 65 i més anys que viuen sols			24,2%	24,3%	24,1%	23,9%	24,0%	24,1%	24,1%	0,0*	gen-18	Bcn = 25,8
% 75 i més anys que viuen sols			31,1%	31,2%	31,3%	31,0%	30,9%	30,8%	30,9%	0,1*	gen-18	Bcn = 31,4
Homes			15,4%	15,8%	16,1%	16,1%	15,8%	16,2%	16,4%	0,2*	gen-18	Bcn = 17,1
Dones			40,0%	40,0%	40,0%	39,7%	39,7%	39,5%	39,5%	0,1*	gen-18	Bcn = 39,7
Índex envelliment			145,9	147,7	150,5	150,6	151,5	152,0	152,5	0,5*	gen-18	Bcn = 159,4
Índex sobreenvelliment			53,3	52,6	50,9	50,7	50,7	50,0	49,6	-0,4*	gen-18	Bcn = 52,7
Índex de dependència demogràfica			51,2	53,2	54,9	55,9	56,2	56,6	56,7	0,1*	gen-18	Bcn = 53,6
Taxa natalitat ‰			8,5‰	8,9‰	9,1‰	8,5‰	8,7‰	8,6‰		-0,1*	2017	Bcn = 8,3
Taxa mortalitat ‰			8,2‰	8,2‰	8,6‰	8,8‰	8,8‰	9,0‰		0,2*	2017	Bcn = 9,6
Esperança de vida			84,4	84,7	84,6	84,2	84,8			0,6*	2016	Bcn = 84,2
Homes			81,2	81,2	80,7	81,0	82,3			1,3*	2016	Bcn = 81,2
Dones			87,2	87,8	88,1	87,0	87,0			0,0*	2016	Bcn = 86,9
Nombre d'estrangers (valor absolut) (1)			18.971	18.646	16.936	16.439	16.684	17.758	18.767	5,7%	gen-18	6,2%
% estrangers (s/població) (1)			13,0	12,7	11,6	11,3	11,4	12,0	12,6	0,6*	gen-18	Bcn = 18,5
Principals nacionalitats (1)			Equador, Perú, Pak.	Equador, Perú, Xina	Xina, Pak. Equador	Xina, Pak. Marroc	Xina, Pak. Marroc	Xina, Paki- stan, Marroc	Xina, Paki- stan, Marroc, el		gen-18	Itàlia, Xina, Pakistan
Nombre de domicilis			58.896	58.968	59.050	59.011	58.836	59.174	59.508	0,6%	gen-18	9,0%
Ocupació mitjana (persones per domicili)			2,5	2,5	2,5	2,5	2,5	2,5	2,5	0,0*	gen-18	Bcn = 2,5
% domicilis amb un adult i un o més menors (2)			2,3%	2,4%	2,4%	2,5%	3,0%	3,1%	3,1%	0,0*	gen-18	Bcn = 3,0

* Variació en punts percentuals o diferència de valors

(1) A partir de 2016, els residents sense domicili fix (SDF) s'han distribuït als districtes dels Centres de Serveis Socials de l'Ajuntament - un per districte- on estan adscrits.

(2) Des de 2016, domicilis amb un adult de 18 anys i més, i un o més menors de 18. Per anys anteriors, domicilis amb un adult de 16 anys i més, i un o més menors.

Amb més de 148.500 habitants, Sant Andreu representa el 9,1% de la població de Barcelona i té una densitat superior a la del conjunt de la ciutat.

El pes de la població en edat de treballar (16-64 anys) és inferior a la mitjana de ciutat, mentre que el del grup de nens i joves (0-15 anys) és superior i el grup de més grans de 65 anys és pràcticament igual. Això fa que l'índex d'envelliment sigui inferior al de Barcelona, a l'igual que l'índex de sobreenvelliment. La taxa de natalitat baixa lleument mentre que la de mortalitat augmenta respecte el 2016, si bé aquesta és manté per sota de la mitjana de ciutat.

L'esperança de vida augmenta fins els 84,8 anys, la tercera més elevada després de Les Corts i Sarrià-Sant Gervasi, encara que per sexes augmenta en el cas dels homes i es manté estable per a les dones. Les persones amb edats iguals o superiors als 65 i 75 anys que viuen soles, són una proporció inferior a la mitjana.

La proporció d'estrangers és del 12,6%, amb predomini de nacionalitats de la Xina, Pakistan i el Marroc, percentatge que es situa prop de sis punts per sota de la mitjana, encara que el barri de Trinitat Vella presenta un percentatge proper al 30%.

Població	Activitat econòmica	Treball	Habitatge i territori	Formació i educació	Cultura i esports	Serveis socials	Transports i comunicacions	Seguretat	Fitxa tècnica
----------	---------------------	---------	-----------------------	---------------------	-------------------	-----------------	----------------------------	-----------	---------------

ACTIVITAT ECONÒMICA	2012	2013	2014	2015	2016	2017	2018	% var. interanual última dada	Darrera dada disponible	Pes Dte./Ciutat o Valor BCN
Índex de renda de la població (Barcelona=100)	72,9	74,4	73,0	72,8	74,5	74,6		0,1*	2017	Bcn = 100
Nombre d'establiments hotelers, hotels-apartament i pensions ⁽¹⁾	2	2	2	2	2	2	2	0,0%	2018	0,3%
Nombre de places d'hotels, hotels-apartaments i pensions	222	222	222	222	222	222	222	0,0%	2018	0,3%
% establiments hotelers de gran luxe, 5 i 4 estrelles	0	0	0	0	0	0	0	0,0*	2018	Bcn = 28,2%
Nombre d'habitatges d'ús turístic				69	81	81	78	-3,7%	2018	0,8%
Nombre de places d'habitatges d'ús turístic					536	536	512	-4,5%	2018	0,9%
Superfície cadastral destinada a activitat (m2) (2)	2.648.143	2.634.596	2.649.706	2.609.684	2.596.330	2.580.278	2.642.126	2,4%	2018	7,2%
Estructura per usos (%) (2): Comerç	28,4%	28,6%	28,5%	28,4%	28,4%	28,5%	28,7%	0,3*	2018	Bcn = 23,0%
Indústria/Magatzems	50,3%	49,8%	49,8%	49,2%	48,1%	48,6%	46,7%	-1,9*	2018	Bcn = 27,2%
Oficines	6,7%	6,8%	6,8%	7,0%	7,0%	6,9%	8,2%	1,3*	2018	Bcn = 17,6%
Ensenyament	6,9%	7,0%	6,9%	7,2%	7,2%	7,3%	7,9%	0,7*	2018	Bcn = 10,3%
Sanitat	2,4%	2,5%	2,6%	2,7%	2,9%	3,0%	2,5%	-0,4*	2018	Bcn = 5,4%
Turisme i Hoteleria	1,1%	1,2%	1,2%	1,2%	1,2%	1,2%	1,4%	0,2*	2018	Bcn = 9,4%
Esportiu	1,7%	1,7%	1,7%	1,7%	2,6%	2,6%	2,7%	0,1*	2018	Bcn = 4,5%
Espectacles	0,4%	0,4%	0,4%	0,4%	0,4%	0,4%	0,4%	0,0*	2018	Bcn = 1,7%
Altres	2,1%	2,1%	2,1%	2,1%	2,1%	1,5%	1,4%	-0,1*	2018	Bcn = 1,0%
Grau de satisfacció dels establiments del comerç respecte a la marxa del negoci comercial (entre 1 i 5)	2,4	1,6	2,6	2,4	3,3	3,1	2,9	-0,2*	2018	Bcn = 3,0
Evolució previsible del negoci els propers 2 anys als establiments comercials (% d'estab. que preveu augment)	21,7%	18,7%	34,9%	36,5%	35,1%	32,3%	30,5%	-1,8*	2018	Bcn = 30,4%

* Variació en punts percentuals o diferència de valors

(1) A partir de 2016 l'oferta d'allotjament turístic prové del Cens d'Allotjament Turístic (CEAT) de l'Ajuntament de Barcelona. Per a anys anteriors, Direcció General de Turisme, Generalitat de Catalunya.

(2) Les dades de l'any 2018 no són comparables amb anys anteriors. Coincidexen la Revisió Cadastral, la Nova Ponència i s'amplia l'explotació cadastral als locals segons ús i destinació principal, quan anteriorment només s'explotava segons ús del càrrec. A partir del 2018, l'apartat Indústria, inclou també els magatzems.

L'índex de renda del districte de Sant Andreu es manté pràcticament invariable respecte l'any 2016, i es situa en un nivell mitjà-baix en relació amb la mitjana de Barcelona. Els barris de Trinitat Vella i Bon Pastor són els que presenten els índexs més baixos del districte (47,1 i 65,1 respectivament).

La presència d'activitat hotelera és molt reduïda amb només dos establiments hotelers de categoria mitja, i el districte concentra només el 0,9% del total de places d'habitatges d'ús turístic. La tipologia d'activitat segons superfície cadastral mostra una clara especialització com a districte industrial i logístic, amb gairebé vint punts per sobre de la mitjana de la ciutat. També el pes del comerç és superior a la mitjana.

Les enquestes sobre activitat comercial mostren una lleugera davallada en les perspectives del 2018, però tant el grau de satisfacció respecte a la marxa del negoci com l'evolució en els propers anys, són similars al conjunt de Barcelona.

Població	Activitat econòmica	Treball	Habitatge i territori	Formació i educació	Cultura i esports	Serveis socials	Transports i comunicacions	Seguretat	Fitxa tècnica			
MERCAT DE TREBALL			2012	2013	2014	2015	2016	2017	2018	% var. interanual última dada	Darrera dada disponible	Pes Dte./Ciutat o Valor BCN
Atur registrat			11.162	10.840	10.151	9.107	7.829	7.307	6.807	-6,8%	Des. 2018	9,8%
Perfil de l'atur registrat:												
% homes			49,6%	48,8%	47,1%	45,8%	44,3%	43,8%	42,8%	-1,0*	Des. 2018	Bcn = 45,8%
% dones			50,4%	51,2%	52,9%	54,2%	55,7%	56,2%	57,2%	1,0*	Des. 2018	Bcn = 54,2%
% estrangers			14,2%	13,6%	13,1%	13,3%	13,5%	14,9%	15,0%	0,2*	Des. 2018	Bcn = 20,5%
% edat <29 anys			14,5%	13,0%	13,2%	12,4%	11,8%	13,2%	13,8%	0,6*	Des. 2018	Bcn = 13,9%
% edat 30-44 anys			38,4%	36,5%	33,9%	32,8%	31,9%	31,2%	30,3%	-0,9*	Des. 2018	Bcn = 32,5%
% edat 45 i més anys			47,2%	50,5%	52,8%	54,8%	56,3%	55,6%	55,9%	0,3*	Des. 2018	Bcn = 53,6%
Pes de l'atur registrat (% aturats/població 16-64)			11,5%	11,3%	10,7%	9,7%	8,3%	7,7%	7,2%	-0,6*	Des. 2018	Bcn = 6,5%
Pes de l'atur de llarga durada/total d'atur registrat (%)				45,7%	47,0%	45,4%	44,0%	41,3%	39,3%	-2,0*	Des. 2018	Bcn = 36,6%
% residents al districte que treballen al districte			21,3%	24,5%	26,3%	27,3%	19,9%	20,3%	24,3%	4,0*	2018	Treballen a
% residents al districte que treballen a resta de Barcelona			57,3%	47,6%	54,1%	53,6%	52,1%	52,9%	50,6%	-2,3*	2018	Bcn = 78,8%
% residents al districte que treballen fora de Barcelona			21,0%	28,0%	18,1%	18,9%	27,2%	26,4%	24,8%	-1,6*	2018	Treballen fora Bcn = 21,1%
% residents a Barcelona que treballen al districte			3,6%	3,8%	3,9%	3,6%	3,8%	3,5%	4,1%	0,6*	2018	Bcn = 78,8%

* Variació en punts percentuals o diferència de valors

L'atur registrat a Sant Andreu es redueix en un 6,8% durant el 2018, el segon percentatge més alt després de Sant Martí. La proporció de dones aturades augmenta fins al 57,2%, el percentatge més alt dels deu districtes, i la proporció d'aturats de 45 anys i més (55,9%) és la segona més alta. En canvi, el pes dels aturats estrangers sobre el total (15%) està més de cinc punts per sota de la mitjana, tot i que és superior en més de dos punts a la proporció de població estrangera del districte (12,6%). El pes de l'atur registrat estimat sobre la població de 16 a 64 anys es redueix fins el 7,2%, però es manté per sobre del conjunt de la ciutat, a l'igual que el pes de l'atur de llarga durada (39,3%), que passa a ser el segon més alt de la ciutat.

La població resident que treballa al districte representa el 24,3% del total, d'acord amb l'Enquesta de Serveis de 2018, mentre que més del 50% treballa a la resta de Barcelona i prop del 25% ho fa fora de la ciutat.

Població	Activitat econòmica	Treball	Habitatge i territori	Formació i educació	Cultura i esports	Serveis socials	Transports i comunicacions	Seguretat	Fitxa tècnica			
MERCAT IMMOBILIARI			2012	2013	2014	2015	2016	2017	2018	% var. interanual última dada	Darrera dada disponible	Pes Dte./Ciutat o Valor BCN
Llicències d'obres: superfície aprovada per tipologia (m2)			14.849	10.972	40.202	50.700	19.381	99.485	80.590	-19,0%	2018	9,4%
estructura per ús (%), residencial			17,0%	55,2%	43,6%	39,2%	71,0%	52,4%	42,3%	-10,2*	2018	Bcn =41,4%
aparcaments			0,4%	8,0%	29,8%	22,2%	2,9%	24,9%	20,8%	-4,1*	2018	Bcn =12,5%
equipaments			69,5%	0,0%	20,5%	16,4%	3,8%	1,7%	25,2%	23,5*	2018	Bcn =9,2%
oficines			1,6%	0,0%	0,1%	4,0%	0,0%	4,7%	0,0%	-4,7*	2018	Bcn =6,2%
comerç			8,1%	34,2%	5,1%	9,6%	7,5%	0,2%	9,4%	9,2*	2018	Bcn =9,2%
altres			3,3%	2,6%	0,9%	8,6%	14,7%	16,0%	2,3%	-13,7*	2018	Bcn =21,5%
Valor cadastral locals (€/m2)			552	548	607	669	672	669	649	-2,9%	2018	Bcn = 947,3
Locals cadastrals			116.329	117.487	118.127	118.817	118.820	119.380	120.055	0,6%	2018	8,4%
% habitatge			59,9%	59,7%	59,5%	59,4%	59,4%	59,4%	58,7%	-0,7*	2018	Bcn =57,0%
% comerç			6,1%	6,1%	6,0%	6,0%	6,0%	5,9%	6,6%	0,6*	2018	Bcn =6,6%
% oficines			1,0%	0,9%	1,0%	1,0%	1,0%	1,0%	1,2%	0,1*	2018	Bcn =2,3%
Superfície dels habitatges: de fins a 61 m2 (%)			31,0%	31,0%	31,0%	31,1%	31,1%	31,2%	30,7%	-0,5*	2018	Bcn =30,2%
de més de 120 m2 (%)			1,2%	1,2%	1,2%	1,2%	1,2%	1,2%	1,3%	0,0*	2018	Bcn =8,4%
Antiguitat dels habitatges: construïts abans 1960 (%)			22,1%	21,6%	21,5%	21,3%	21,4%	21,2%	20,6%	-0,6*	2018	Bcn =36,7%
construïts entre 1960 i 1980 (%)			56,3%	55,9%	55,8%	55,6%	55,6%	55,3%	55,7%	0,4*	2018	Bcn =46,6%
Habitatges iniciats			52	137	147	285	102	147	368	150,3%	2018	16,7%
Habitatges acabats			162	97	11	43	200	143	138	-3,5%	2018	11,0%
Preu mitjà d'oferta habitatge 2ª mà (€/m2)			2.314	2.120	2.120	2.197	2.328	2.877	2.926	1,7%	4rt.T.2018	Bcn = 4.344
Esforç teòric d'accés a l'habitatge de 2ª mà					4,4	4,5	4,5	5,3		0,8*	2017	Bcn = 6,1
Preu mitjà habitatge de lloguer (€/m2/mes)			9,84	9,21	8,86	9,61	10,39	11,36	11,74	3,3%	2018	Bcn = 13,42
Nombre de contractes de lloguer registrats			2.743	3.047	3.038	2.724	2.445	2.982	3.285	10,2%	2018	6,1%
Nombre de compravendes d'habitatge registrades				971	985	1.150	1.372	1.700	1.615	-5,0%	2018	11,7%
Import mitjà de les compravendes (€/m2 construït)				2.164	2.076	2.205	2.343	2.830	3.300	16,6%	2018	Bcn = 3.995
TERRITORI I MEDI AMBIENT			2012	2013	2014	2015	2016	2017	2018	% var. interanual última dada	Darrera dada disponible	Pes Dte./Ciutat o Valor BCN
Superfície segons ús del sol												
% superfície de sòl ús residencial			29,0%	29,4%	29,0%	29,3%	29,3%	29,3%	28,9%	-0,4*	2018	Bcn =27,1%
% superfície de sòl d'ús industrial i infraestructures			18,2%	17,4%	18,2%	17,7%	17,6%	17,6%	16,5%	-1,1*	2018	Bcn =13,7%
% superfície de sòl d'ús equipament			7,7%	7,7%	7,6%	7,6%	7,6%	7,7%	7,8%	0,2*	2018	Bcn =10,1%
Superfície de voreres (m2)			872.367	871.292	870.783	987.149	949.412	940.957	931.667	-1,0%	2018	9,4%
Superfície de zones amb prioritat de vianants (ha)			8,1	8,3	14,3	14,4	14,4	17,5		21,7%	2017	13,8%
Parcs urbans (ha)			14,5	14,5	14,5	14,6	14,6	14,6	14,6	0,0%	2018	2,5%
M2 Verd urbà / hab.			3,9	4,0	4,0	4,0	4,0	4,1	4,2	0,1*	2018	Bcn = 7,1
Àrees de jocs infantils			76	83	86	92	95	94	93	-1,1%	2018	10,7%
Superfície de les àrees de jocs infantils (m2)			n.d	n.d	n.d	n.d	n.d	15.262			2017	9,6%
Nombre de fonts			148	142	145	146	148	149	151	1,3%	2018	8,9%

* Variació en punts percentuals o diferència de valors

El 2018 la superfície aprovada a les llicències d'obres disminueix un 19% i concentra el 9,4% del total de la ciutat. La major part del nou sostre es destina a habitatge (42,3%), a equipaments (25,2%) i a aparcaments (20,8%). El valor cadastral dels locals disminueix lleugerament respecte el 2017 i és un 30% inferior al valor mitjà de Barcelona. Gairebé el 59% dels locals cadastrals són habitatges, de forma semblant a la mitjana. Els habitatges iniciats durant el 2018 són 2,5 vegades superiors als de l'any anterior i suposen el 16,7% del total de la ciutat. Els preus de la segona mà creixen un 1,7%, i es mantenen un terç per sota la mitjana. Els preus de lloguer augmenten un 3,3% i també són inferiors al valor de ciutat. El nombre de compravendes d'habitatges disminueix un 5%, mentre que els contractes de lloguer augmenten més del 10%. El districte presenta un major pes relatiu de la superfície de sòl per a ús residencial i industrial que el conjunt de la ciutat, però menor pel que fa a equipaments. El districte concentra el 13,8% de la superfície de zones de la ciutat amb prioritat de vianants i la ràtio de verd urbà per habitant és inferior a la mitjana.

Població	Activitat econòmica	Treball	Habitatge i territori	Formació i educació	Cultura i esports	Serveis socials	Transports i comunicacions	Seguretat	Fitxa tècnica
----------	---------------------	---------	-----------------------	---------------------	-------------------	-----------------	----------------------------	-----------	---------------

FORMACIÓ I EDUCACIÓ	2012	2013	2014	2015	2016	2017	2018	% var. interanual última dada	Darrera dada disponible	Pes Dte./Ciutat o Valor BCN
Nombre escoles bressol i llars públiques	9	10	10	10	10	10		0,0%	curs 2017-18	9,7%
Nombre escoles públiques d'infantil i primària	20	20	19	19	20	20		0,0%	curs 2017-18	11,8%
Nombre d'instituts de secundària i CF públics	6	6	6	6	7	8		14,3%	curs 2017-18	10,3%
Centres privats concertats (infantil, primària i secundària)	17	17	17	17	17	17		0,0%	curs 2017-18	8,8%
Alumnes de 0-3 anys (1)	1.515	1.554	1.627	1.602	1.598	1.604		0,4%	curs 2017-18	8,8%
Alumnes escoles bressol i llars públiques (0-3 anys)	791	906	901	906	900	899		-0,1%	curs 2017-18	10,6%
Alumnes llars d'infants concertades i privades (0-3 anys)	724	648	726	696	698	705		1,0%	curs 2017-18	7,3%
Alumnes 3-16 anys (1)	15.783	16.016	16.093	16.229	16.444	16.540		0,6%	curs 2017-18	9,3%
centres públics	7.619	7.735	7.874	7.990	8.234	8.352		1,4%	curs 2017-18	11,2%
centres concertats i privats	8.164	8.281	8.219	8.239	8.210	8.188		-0,3%	curs 2017-18	7,9%
% Alumnes graduats/avaluats al finalitzar 4rt.ESO	87,0%	87,7%	90,6%	91,3%	91,7%			0,4*	curs 2016-17	Bcn =90,7%
% Alumnes que no superen el nivell de competències de 4rt. ESO a anglès				16,4%	11,2%			-5,2*	curs 2016-17	Bcn =10,6%
% Alumnes que no superen el nivell de competències de 4rt. ESO a matemàtiques				14,5%	11,6%			-2,9*	curs 2016-17	Bcn =12,0%
% Alumnat estranger/total alumnat infantil, primària i ESO	10,4%	10,5%	10,5%	10,5%	10,8%	11,5%		0,7*	curs 2017-18	Bcn =14,2%
centres públics	17,4%	18,0%	17,4%	17,2%	16,9%	17,1%		0,3*	curs 2017-18	Bcn =22,2%
centres concertats i privats	3,7%	3,3%	3,8%	4,1%	4,7%	5,7%		1,0*	curs 2017-18	Bcn =8,4%
% Alumnes de 3-16 anys escolaritzats al districte on viuen						81,7%			curs 2017-18	Bcn =74,0%
% Alumnes de 3-16 anys escolaritzats fora del districte on viuen						17,5%			curs 2017-18	Bcn =24,1%
% Alumnes de 3-16 anys escolaritzats fora de BCN						0,8%			curs 2017-18	Bcn =1,9%
Alumnes batxillerat (1)	1.790	1.759	1.686	1.782	1.905	1.904		-0,1%	curs 2017-18	8,4%
centres públics	458	467	457	456	489	475		-2,9%	curs 2017-18	5,7%
centres concertats i privats	1.332	1.292	1.229	1.326	1.416	1.429		0,9%	curs 2017-18	10,1%
Alumnes Formació Professional (1)	2.156	2.146	2.062	2.667	2.894	3.003		3,8%	curs 2017-18	8,4%
centres públics									curs 2017-18	0,0%
centres concertats i privats	2.156	2.146	2.062	2.667	2.894	3.003		3,8%	curs 2017-18	14,7%
Nivell d'estudis (2)(3)										
% població sense estudis	8,9	8,3	7,7	4,7	3,4	3,1	2,8	-0,3*	gen-18	Bcn =2,5%
% estudis obligatoris	47,3	46,6	46,6	48,9	47,9	47,4	46,8	-0,6*	gen-18	Bcn =38,9%
% batxiller superior, CFGM	25,7	26,2	26,1	26,0	26,1	26,1	26,1	0,0*	gen-18	Bcn =25,1%
% estudis universitaris i CFGS	18,1	18,9	19,6	20,4	21,1	21,8	22,8	1,0*	gen-18	Bcn =31,9%

(1) Les dades dels cursos 2010-2011 a 2014-2015 corresponen al recull estadístic del CEB del juny de cada any, mentre que les de 2015-2016 en endavant, són relatives a les matriculacions, no comparables.

(2) Població de 16 anys i més

(3) El 2016 es troba en fase d'actualització (INE) l'adaptació del nivell de formació de la població de 16 anys i més a les codificacions de l'INE. Això ha originat un augment dels 'no consta' i fa que les dades no siguin comparables amb anys anteriors.

Amb dades del curs 2017-18, a Sant Andreu, els alumnes de 3 a 16 anys es reparteixen entre els centres públics i els concertats i privats de forma equilibrada (50,5% i 49,5% del total), però en el cas del Batxillerat ho fan majoritàriament en centres concertats i privats (75%) i en el cas de l'FP aquest percentatge arriba al 100%, al no haver-hi cap centre públic. En aquest últim curs, el districte compta amb el nou institut-escola El Til·ler, al barri del Bon Pastor. El curs 2017-18, els alumnes de 3 a 16 anys en centres públics augmenten un 1,4%, al contrari dels centres concertats i privats; mentre que l'alumnat de batxillerat en centres públics disminueix prop del 3%. La taxa de graduació a l'ESO per al curs 2016-17 es situa en el 91,7%, un punt per sobre de la mitjana de Barcelona. El percentatge d'alumnes que no supera les proves de competències bàsiques d'anglès i matemàtiques es troba al voltant de l' 11%. L'alumnat estranger en ensenyaments de 3 a 16 anys representa l' 11,5%, per sota del pes de la població estrangera del districte, però arriba al 17% als centres públics. Gairebé un 82% de l'alumnat resident a Sant Andreu estudia al mateix districte. El pes de la població amb estudis universitaris és del 22,8%, nou punts per sota de la mitjana de ciutat.

Població	Activitat econòmica	Treball	Habitatge i territori	Formació i educació	Cultura i esports	Serveis socials	Transports i comunicacions	Seguretat	Fitxa tècnica
----------	---------------------	---------	-----------------------	---------------------	-------------------	-----------------	----------------------------	-----------	---------------

CULTURA I ESPORTS	2012	2013	2014	2015	2016	2017	2018	% var. Interanual última dada	Darrera dada disponible	Pes Dte./Ciutat o Valor BCN
Visites biblioteques	735.254	696.497	677.633	670.200	655.890	730.870	700.670	-4,1%	2018	10,9%
Biblioteca Trinitat Vella - J.Barbero	89.254	107.705	97.284	86.269	72.694	88.662	89.539	1,0%	2018	1,4%
Biblioteca Bon Pastor	89.614	89.342	87.136	80.169	81.327	73.930	72.306	-2,2%	2018	1,1%
Biblioteca Ignasi Iglésias - Can Fabra	407.460	422.331	409.758	407.587	410.045	483.737	456.387	-5,7%	2018	7,1%
Biblioteca Garcilaso	68.522								2012	0,0%
Biblioteca La Sagrera - Marina Clotet	80.404	77.119	83.455	96.175	91.824	84.541	82.438	-2,5%	2018	1,3%
Visitants museus	16.643	22.890	8.536	16.330	15.575	17.036	26.612	56,2%	2018	0,1%
museus municipals i consorciats	16.643	22.890	8.536	16.330	15.575	17.036	26.612	56,2%	2018	0,3%
museus públics no municipals										
museus privats										
Visitants espais interès arquitectònic										
Centres Cívics			6	6	6	7	7	0,0%	2018	13,5%
Assistents a les activitats de difusió cultural (1)			13.475	28.096	34.444	37.743	32.246	-14,6%	2018	7,5%
Inscripcions a les activitats de formació			9.415	12.274	15.214	15.775	14.651	-7,1%	2018	10,0%
Fàbriques de Creació			2	2	2	2	2	0,0%	2018	18,2%
Participants a les activitats de difusió			40.659	58.128	71.490	88.774	107.301	20,9%	2018	51,1%
Espais esportius en instal·lacions públiques	214	215	217	217	217	217		0,0%	2017	11,5%
Instal·lacions esportives municipals amb abonats	3	3	3	3	3	3		0,0%	2017	6,0%
Abonats a instal·lacions esportives municipals	5.527	5.402	4.849	4.806	5.233	5.184		-0,9%	2017	2,7%

(1) A partir del 2018 no es tenen en compte els usuaris d'activitats relacionades amb les exposicions i mostres, per tant les dades no són comparables amb anys anteriors.

El districte compta amb quatre biblioteques públiques que apleguen en total més de 700.000 usuaris el 2018, i presenten una reducció del 4,1%. La biblioteca d'Ignasi Iglesias-Can Fabra és la tercera més visitada de Barcelona, tot i que durant el 2018 redueix les visites un 5,7%.

El nombre de visitants de museus municipals i consorciats del districte suma més de 26.600 persones, amb un increment de més de 50% respecte el 2017, i inclouen el Centre d'Art Contemporani i l'espai MUHBA de Fabra i Coats, la Casa Bloc, adscrita al Museu del Disseny, i la Casa de l'Aigua de Trinitat Vella.

El nombre de participants en les activitats de difusió cultural dels sis centres cívics del districte ha estat 32.246, concentrant el 7,5% del total de la ciutat, mentre que les inscripcions als cursos de formació han arribat a 14.651. Sant Andreu compta amb dues fàbriques de creació, la Fabra i Coats i la Nau Ivanov, que han aplegat més de 107.000 persones a les seves activitats de difusió, més de la meitat de tota la ciutat.

El nombre d'abonats a les tres instal·lacions esportives municipals representa el 2,7% del total de Barcelona i disminueix prop de l'1% en relació amb el 2016, mentre que el nombre d'espai esportius en instal·lacions públiques suposen un 11,5% del total.

Població	Activitat econòmica	Treball	Habitatge i territori	Formació i educació	Cultura i esports	Serveis socials	Transports i comunicacions	Seguretat	Fitxa tècnica			
SERVEIS SOCIALS			2012	2013	2014	2015	2016	2017	2018	% var. Interanual última dada	Darrera dada disponible	Pes Dte./Ciutat o Valor BCN
Població de 85 i més anys que viu sola (valor absolut)			1.677	1.764	1.883	1.989	2.025	2.114	2.163	2,3%	gen-18	8,4%
Població amb discapacitat reconeguda ⁽¹⁾				12.854	13.096	12.655	13.056			3,2%	2016	9,9%
Nombre de PIRMI per districte												
Nombre d'expedients			177	159	188	194	175	171		-2,3%	2017	6,3%
Nombre de beneficiaris			399	350	433	444	405	391		-3,5%	2017	7,0%
Persones usuàries de la Targeta Rosa			22.884	23.004	22.958	22.911	23.055	22.689	22.439	-1,1%	2018	10,8%
Persones ateses als centres de Serveis Socials			6.150	6.607	6.749	6.665	6.860	6.897	7.288	5,7%	2018	8,7%
Persones usuàries amb algun servei de SAD			1.596	1.726	1.678	1.784	1.825	1.945	2.194	12,8%	2018	8,7%
Persones ateses amb teleassistència			5.426	6.183	6.742	7.227	7.627	8.092	8.395	3,7%	2018	9,4%
Menors atesos pels EAIA			389	462	321	366	384	453	463	2,2%	2018	11,8%
Places residències gent gran (públiques i privades)			451	451	451	451	476	449		-5,7%	2017	3,2%
Iniciativa pública			188	188	188	188	188	188		0,0%	2017	8,4%
Iniciativa social			209	209	209	209	209	182		-12,9%	2017	8,3%
Iniciativa mercantil			54	54	54	54	79	79		0,0%	2017	0,8%
RELACIÓ AMB LA CIUTADANIA			2012	2013	2014	2015	2016	2017	2018	% var. Interanual última dada	Darrera dada disponible	Pes Dte./Ciutat o Valor BCN
Atencions presencials OAC			83.549	88.982	90.741	88.695	92.167	83.598	82.483	-1,3%	2018	6,7%
% Participació a les eleccions municipals						62%				9,0*	2015	Bcn =60,6%
Percepció ciutadana												
Satisfacció de viure al barri (0-10)			7,88	7,77	7,55	7,89	7,93	7,91	8,19	0,28*	2018	Bcn = 8,05
Principals problemes del barri			Inseguretat Urbanisme	Inseguretat Equipaments	Inseguretat Aparcament	Inseguretat, Neteja	Inseguretat, Equipaments	Inseguretat, Neteja	Inseguretat, Neteja		2018	Inseguretat, Neteja

* Variació en punts percentuals o diferència de valors

(1) A partir de 2016 aquesta dada esta disponible cada dos anys

Al districte viuen soles 2.163 persones de 85 i més anys, el 8,4% del total de la ciutat, pes equivalent al de la població d'aquesta franja d'edat en relació amb Barcelona i representa un 38,4% del total de la població del districte en aquesta franja d'edat. Sant Andreu concentra prop del 10% de les persones amb discapacitat reconeguda de la ciutat, amb més de 13.000 persones. La demanda de PIRMI és relativament baixa i els beneficiaris arriben al 7% del total de la ciutat. La demanda de visites als Centres de Serveis Socials augmenta un 5,7% durant el 2018 i té un pes del 8,7% del total. El nombre d'usuaris amb SAD també augmenta prop del 13%, a l'igual que el nombre d'atesos amb teleassistència, un 3,7%, representant un 8,7% i 9,4% del total de Barcelona, respectivament. El districte tenia el 2017 el 8,4% de les places en residències públiques per a gent gran de la ciutat i el 8,3% d'iniciativa social. El nombre d'atencions a l'OAC disminueix un 1,3% el 2018 i representa el 6,7% del total de Barcelona. La participació a les eleccions municipals de 2015 augmenta nou punts, per sobre del conjunt de ciutat. La gent es mostra força satisfeta de viure als barris del districte (8,2), lleugerament per sobre de la mitjana, essent la inseguretat i la neteja, els problemes que es consideren més importants.

Població	Activitat econòmica	Treball	Habitatge i territori	Formació i educació	Cultura i esports	Serveis socials	Transports i comunicacions	Seguretat	Fitxa tècnica
----------	---------------------	---------	-----------------------	---------------------	-------------------	-----------------	-----------------------------------	-----------	---------------

TRANSPORTS I COMUNICACIONS	2012	2013	2014	2015	2016	2017	2018	% var. Interanual última dada	Darrera dada disponible	Pes Dte./Ciutat o Valor BCN
Nombre d'accidents	587	622	602	638	560	588		5,0%	2017	5,7%
Turismes / 1000 hab	344	333	331	337	345	348		1,0%	2017	Bcn = 363
% turismes > 10 anys	47,8%	48,1%	52,1%	55,0%	57,8%	59,9%		2,1*	2017	Bcn = 60,8%
Motos i ciclomotors / 1000 hab	133	124	124	128	132	134		2,0%	2017	Bcn = 177
% motos >10 anys	36,7%	30,7%	32,8%	38,2%	44,0%	49,3%		5,3*	2017	Bcn = 51,4%
Matriculacions de turismes	1.158	1.283	1.603	1.790	2.150	2.329		8,3%	2017	8,4%
Places aparcaments subterranis municipals	3.798	3.798	3.798	3.798	3.791	3.791		0,0%	2017	6,2%
Us de noves tecnologies de comunicació										
% població que utilitza internet	71,8%	71,4%	74,8%	77,5%	82,0%	81,1%	85,6%	4,5*	2018	Bcn = 88,1%
% població que utilitza correu electrònic	66,4%	65,7%	68,3%	70,3%	73,3%	73,3%	76,0%	2,7*	2018	Bcn = 79,7%
% població connectada a xarxes socials	40,4%	42,5%	49,5%	48,8%	55,5%	55,6%	56,9%	1,3*	2018	Bcn = 57,8%
% població que usa telèfon mòbil	94,2%	92,4%	94,5%	96,3%	97,9%	97,4%	99,1%	1,7*	2018	Bcn = 99,1%
Punts de connexió del servei Barcelona Wifi	24	25	24	31	61	64		4,9%	2017	5,5%

* Variació en punts percentuals o diferència de valors

L'any 2017, el nombre d'accidents de circulació al districte augmenta un 5%, per sobre de la mitjana (1,9%) i representa el 5,7% del total de la ciutat . Tant el nombre de turismes per 1000 hab. com especialment el de motos i ciclomotors són inferiors a la mitjana de Barcelona. Els turismes de més de 10 anys representen prop del 60% del total, mentre que el de motos no arriba al 50%, xifres lleugerament per sota de la mitjana de ciutat. Les matriculacions augmenten un 8,3% i representen un percentatge similar del total de la ciutat. El districte concentra el 6,2% de les places d'aparcament municipal. D'acord amb l'Enquesta de Serveis Municipals de 2018, el percentatge de població que utilitza noves tecnologies es situa per sota de la mitjana de ciutat en tots els casos, excepte l'ús del mòbil on el percentatge és igual. El districte concentra el 5,5% dels punts de connexió a la ciutat del servei Barcelona Wifi, amb un total de 64 punts el 2017.

Població	Activitat econòmica	Treball	Habitatge i territori	Formació i educació	Cultura i esports	Serveis socials	Transports i comunicacions	Seguretat	Fitxa tècnica			
SEGURETAT CIUTADANA			2012	2013	2014	2015	2016	2017	2018	% var. Interanual última dada	Darrera dada disponible	Pes Dte./Ciutat o Valor BCN
Índex de victimització (1)			18,4	19,7	21,4	-	26,7	26,1		-0,6*	2017	Bcn = 25,6
Índex de denúncia (1)			46,4	32,8	22,6	-	24,8	29,4		4,6*	2017	Bcn = 22,4
Puntuació del nivell de seguretat del seu barri (0-10) (1)			6,3	6,0	6,6	6,1	-	6,3	6,3	0,0*	2018	Bcn = 6,4
Puntuació del nivell de seguretat de la ciutat (0-10) (1)			5,6	5,7	6,1	5,8	-	6,5	6,2	-0,3*	2018	Bcn = 6,2
Serveis del cos de bombers			978	886	1.044	1.077	1.111	1.277	1.308	2,4%	2018	6,5%
Denúncies per infraccions administratives (GUB)				5.602	4.447	3.126	3.469	3.319		-4,3%	2017	3,1%
Infraccions de l'ordenança de convivència / 100 hab			1,6	1,7	1,9	1,0	1,6	1,3		-0,3*	2017	Bcn = 6,7
Incidents per degradació de l'espai públic / 1000 hab			2,0	1,6	1,4	1,6	1,8	1,7		-0,1*	2017	Bcn = 2,0
Incidents en la convivència veïnal / 1000 hab			17,0	15,9	14,8	18,3	16,3	15,9		-0,4*	2017	Bcn = 23,8
Incidents per activitats molestes a l'espai públic / 1000 hab			15,9	13,3	11,4	18,3	17,0	16,1		-0,9*	2017	Bcn = 26,9
Incidents per activitats indègudes a l'espai públic / 1000 hab			3,5	2,9	2,0	2,2	1,9	1,7		-0,3*	2017	Bcn = 5,1
Infraccions penals conegudes per la policia / 100 hab			6,3	6,9	7,0	7,0	n.d.	n.d.		0,0*	2015	Bcn = 10,9
Delictes i faltes contra el patrimoni / 100 hab			5,3	6,0	5,9	6,1	n.d.	n.d.		0,2*	2015	Bcn = 9,7
Total fets coneguts			9.461	9.947	10.007	10.024	9.652	10.657		10,4%	2017	5,7%
% Robatoris, furts i faltes contra el patrimoni			89,4%	88,6%	89,2%	87,0%	85,2%	67,9%		-17,3*	2017	Bcn =77,3%

* Variació en punts percentuals o diferència de valors

(1) L'edició 2016 de l'Enquesta de Victimització no és representativa a nivell de Districte.

D'acord amb els resultats de l'Enquesta de Victimització de 2018, l'índex de victimització ha disminuït lleugerament el darrer any, però es manté per sobre de la mitjana de Barcelona, mentre que l'índex de denúncia augmenta més de quatre punts i és el segon més alt de la ciutat. El cos de bombers ha realitzat més de 1.300 serveis al llarg del 2018, amb un augment del 2,4% i representa el 6,5% del total de la ciutat.

Els ciutadans puntuen la seguretat al seu barri amb un 6,3, similar a la mitjana de ciutat, i amb un 6,2 la la ciutat, igual a la mitjana. La resta d'indicadors relatius a la seguretat ciutadana obtenen millors resultats que les del conjunt de Barcelona. Els fets coneguts pels Mossos d'Esquadra augmenten més d'un 10% el 2017, representant un 5,7% del total de la ciutat, i un 68% del total són fets relacionats amb robatoris, furts i faltes contra el patrimoni.

Població	Activitat econòmica	Treball	Habitatge i territori	Formació i educació	Cultura i esports	Serveis socials	Transports i comunicacions	Seguretat	Fitxa tècnica
----------	---------------------	---------	-----------------------	---------------------	-------------------	-----------------	----------------------------	-----------	---------------

Indicador	Definició	Unitat	Periodicitat	Font	
POBLACIÓ					
Població (valor absolut)	Persones empadronades		Anual		
Densitat neta (hab/hectàrea)	Habitants/superfície residencial		Anual		
Estructura d'edats	Edat any a any de la població		Anual		
% grup 0-3 anys	Població de 0 a 3 anys/total població		Anual		
% grup 0-15 anys	Població de 0 a 15 anys/total població		Anual		
% grup 16-64 anys	Població de 16 a 64 anys/total població		Anual	Des de 2016, lectura Padró Municipal d'Habitants a 1 de gener. Pels anys anteriors, lectura a 30 de juny. Departament d'Estadística	
% grup 65 i més anys	Població de 65 anys i més/total població		Anual		
Població major de 75 anys (valor absolut)	Població de 75 anys i més		Anual		
% més 65 anys sols	Població de 65 anys i més que viu sola/població total de 65 anys i més		Anual		
% més 75 anys que viuen sols	Població de 75 anys i més que viu sola/població total de 75 anys i més		Anual		
Índex envelliment	(Població de 65 anys i més/població de 0 a 15 anys)*100		Anual		
Índex sobreenvelliment	(Població de 75 anys i més/població 65 anys i més)*100		Anual		
Índex de dependència demogràfica	(Població de 0 a 15 anys i de 65 anys i més/població de 16 a 64 anys)*100		Anual		
Taxa natalitat ‰	(Naixements/total població)*1000		Anual		Moviments Demog. DE
Taxa mortalitat ‰	(Defuncions/total població)*1000		Anual		Moviments Demog. DE
Esperança de vida	Nombre mitjà d'anys que viuria cada nascut si la mortalitat no canviés		Anual	Agència Salut Pública	
Nombre d'estrangers (valor absolut)	Població empadronada de nacionalitat estrangera		Anual	Lectura Padró a gener de cada any	
% estrangers	Població nacionalitat estrangera/total població		Anual		
Principals nacionalitats	Tres nacionalitats més nombroses		Anual		
Nombre de domicilis	Domicilis amb persones empadronades		Anual	Des de 2016, Padró a 1 gener (per anys anteriors, 30 juny)	
Ocupació mitjana (persones per domicili)	Població/nombre de domicilis		Anual		
% domicilis amb un adult	Domicilis amb un adult i un o més menors/total domicilis		Anual		

Població	Activitat econòmica	Treball	Habitatge i territori	Formació i educació	Cultura i esports	Serveis socials	Transports i comunicacions	Seguretat	Fitxa tècnica
----------	---------------------	---------	-----------------------	---------------------	-------------------	-----------------	----------------------------	-----------	---------------

Indicador	Definició	Unitat	Periodicitat	Font
ACTIVITAT ECONÒMICA				
Índex de renda de la població (Barcelona=100)	Nivell mitjà de renda familiar disponible dels habitants del districte en relació amb la mitjana de Barcelona (Índex 100).	Índex (BCN=100)	Annual	Barcelona Economia GTP
Nombre d'establiments hotelers, hotels-apartament i pensions	Nombre d'establiments hotelers, hotels-apartament i pensions al districte		Annual	Cens d'establiments d'allotjament turístic.
Nombre places hoteleres	Nombre places hoteleres		Annual	Cens d'establiments d'allotjament turístic.
% establiments hotelers de gran luxe, 5 i 4 estrelles	% d'hotels de més categoria sobre l'oferta d'allotjament	%	Annual	Cens d'establiments d'allotjament turístic.
Nombre d'habitatges d'ús turístic	Nombre d'habitatges d'ús turístic		Annual	Cens d'establiments d'allotjament turístic.
Nombre de places d'habitatges d'ús turístic	Nombre de places d'habitatges d'ús turístic		Annual	Cens d'establiments d'allotjament turístic.
Superfície cadastral destinada a activitat (m2)	Valor absolut d'acord amb la base de Dades de l'Impost sobre béns immobles	m2	Annual	Base dades IBI. IMH
Estructura per usos (%): Comerç	% de superfície destinada a Comerç	m2	Annual	Base dades IBI. IMH
Indústria	% de superfície destinada a Indústria	m2	Annual	Base dades IBI. IMH
Oficines	% de superfície destinada a Oficines	m2	Annual	Base dades IBI. IMH
Ensenyament	% de superfície destinada a Ensenyament	m2	Annual	Base dades IBI. IMH
Sanitat	% de superfície destinada a Sanitat	m2	Annual	Base dades IBI. IMH
Turisme i Hoteleria	% de superfície destinada a Turisme i Hoteleria	m2	Annual	Base dades IBI. IMH
Esportiu	% de superfície destinada a Espectacles	m2	Annual	Base dades IBI. IMH
Espectacles	% de superfície destinada a Esports	m2	Annual	Base dades IBI. IMH
Altres	% de superfície destinada a altres activitats	m2	Annual	Base dades IBI. IMH
Grau de satisfacció dels establiments del comerç respecte a la marxa del negoci comercial del districte (entre 1 i 5)	Enquesta als comerciants del districte sobre la marxa del negoci	Valors d'1 a 5	Trimestral	Enquesta d'Activitat del Comerç
Evolució previsible del negoci els propers 2 anys als establiments comercials del districte (% d'estab. que preveu augment)	Enquesta als comerciants del districte sobre la marxa del negoci	%	Trimestral	Enquesta d'Activitat del Comerç
MERCAT DE TREBALL				
Atur registrat	Persones inscrites com aturades al SCC		Mensual	Empresa i Ocupació
Perfil de l'atur registrat:				
Sexe (homes/dones)	(Homes/dones aturats)/total aturats*100		Mensual	Dp. Empresa i Ocupació (estimació del DE)
% d'estrangers	(estrangers aturats)/total aturats*100		Mensual	
Edat (<29 anys/30-44 anys/45 i més anys)	(aturats <29 anys/30-44 anys/45 anys i més)/total aturats*100		Mensual	
Pes de l'atur registrat	(% aturats/població 16-64)		Mensual	(estimació del DE)
Pes de l'atur de llarga durada/total d'atur registrat	Estimació de la proporció d'aturats de llarga durada (més de 12 mesos) sobre el total d'aturats registrats		Mensual	(estimació DE)
% residents al districte que treballen al districte			Annual	Enquesta Serveis M.
% residents al districte que treballen a resta de Barcelona			Annual	Enquesta Serveis M.
% residents al districte que treballen fora de Barcelona			Annual	Enquesta Serveis M.
% residents a Barcelona que treballen al districte			Annual	Enquesta Serveis M.

Població	Activitat econòmica	Treball	Habitatge i territori	Formació i educació	Cultura i esports	Serveis socials	Transports i comunicacions	Seguretat	Fitxa tècnica
----------	---------------------	---------	-----------------------	---------------------	-------------------	-----------------	----------------------------	-----------	---------------

Indicador	Definició	Unitat	Periodicitat	Font
MERCAT IMMOBILIARI				
Llicències d'obres per tipologia (%)	Sostre previst en m2 a les llicències d'obres per tipologia (%)		Trimestral	DE
residencial	Sostre previst en m2 a les llicències d'obres per tipologia (%)		Trimestral	DE
aparcaments	Sostre previst en m2 a les llicències d'obres per tipologia (%)		Trimestral	DE
equipaments	Sostre previst en m2 a les llicències d'obres per tipologia (%)		Trimestral	DE
oficines	Sostre previst en m2 a les llicències d'obres per tipologia (%)		Trimestral	DE
comerç	Sostre previst en m2 a les llicències d'obres per tipologia (%)		Trimestral	DE
Valor cadastral locals	Mitjana valors unitaris (valor cadastral total en € per m2 dels locals)		Anual	Institut Mpal. Hisenda
Locals cadastral	Nombre total de locals		Anual	Institut Mpal. Hisenda
% habitatge	(locals habitatge/total locals)*100		Anual	Institut Mpal. Hisenda
% comerç	(locals comerç/total locals)*100		Anual	Institut Mpal. Hisenda
% oficines	(locals oficines/total locals)*100		Anual	Institut Mpal. Hisenda
Superfície dels habitatges: de menys de 61 m2 (%)	nombre habitatges de menys 61m2/nombre habitatges	%	Anual	Base dades IBI. IMH
de més de 120 m2 (%)	nombre habitatges de més de 120m2/nombre habitatges	%	Anual	Base dades IBI. IMH
Antiguitat dels habitatges: construïts abans 1960 (%)	habitatges construïts abans de 1960/nombre habitatges	%	Anual	Base dades IBI. IMH
construïts entre 1960 i 1980 (%)	habitatges construïts entre 1960 i 1980/nombre habitatges	%	Anual	Base dades IBI. IMH
Habitatges iniciats	Projectes visats pel Col·legi d'Aparelladors		Trimestral	Secret.Habitatge.
Habitatges acabats	Certificats finals d'obra del Col·legi d'Aparelladors		Trimestral	Generalitat
Lloguer mitjà per superfície (€/m2/mes)	Preu mitjà del lloguer d'habitatge €/m2/mes (mitjana anual)	€/m2/mes	Trimestral	Secret.Habitatge.
Nombre de contractes de lloguer	Nombre de contractes realitzats durant l'any		Trimestral	Generalitat
Preu mitjà d'oferta de l'habitatge 2ª mà (€/m2)	Preu mitjà de venda €/m2 habitatge 2ª mà (4rt. Trimestre)	€/m2	Trimestral	Idealista.com
Esforz teòric d'accés a l'habitatge de 2ª mà	Preu habitatge 2ª mà/Renda Familiar Disponible	Anys	Anual	Barcelona Economia GTP
Nombre de compravendes d'habitatge registrades	Recompte d'habitatges inscrits al Registre de la Propietat		Trimestral	Registradors Propietat
Import mitjà de les compravendes (€/m2 construït)	Import mitjà de les compravendes inscrites al Registre	€/m2 construït	Trimestral	Registradors Propietat
TERRITORI i MEDI AMBIENT				
% superfície segons ús del sol				
Superfície de sòl ús residencial	(superfície sol d'ús residencial/total superfície)*100		Anual	
Superfície de sòl d'ús industrial i infraestructures	(superfície sol d'ús industrial i infraestructures/total superfície)*100		Anual	Informació de Base
Superfície de sòl d'ús equipament	(superfície sol d'ús equipament/total superfície)*100		Anual	Cartografia. IMI.
Superfície de voreres	m2 de voreres		Anual	
Superfície de zones amb prioritat de vianants	ha. De zones i carrers amb prioritat de vianants		Anual	
Parcs urbans	ha. De parcs urbans		Anual	
Verd urbà / hab.	Superfície verd urbà m2/total població		Anual	Direc. Serv. Espais Verds
Superfície de les àrees de jocs infantils (m2)	Superfície de les àrees de jocs infantils (m2)		Anual	
Àrees de jocs infantils	Unitats d'àrees de jocs infantils		Anual	
Nombre de fonts	Unitats de fonts públiques		Anual	Direc. Serv. Cicle de l'Aigua

Població	Activitat econòmica	Treball	Habitatge i territori	Formació i educació	Cultura i esports	Serveis socials	Transports i comunicacions	Seguretat	Fitxa tècnica
----------	---------------------	---------	-----------------------	---------------------	-------------------	-----------------	----------------------------	-----------	---------------

Indicador	Definició	Unitat	Periodicitat	Font
FORMACIÓ I EDUCACIÓ				
Nombre escoles bressol i llars públiques	Nombre escoles bressol i llars públiques		Anual	Consorti d'Educació
Nombre escoles públiques d'infantil i primària	Nombre escoles públiques d'infantil i primària		Anual	Consorti d'Educació
Nombre d'instituts de secundària i CF públics	Nombre d'instituts de secundària i cicles formatius públics		Anual	Consorti d'Educació
Centres privats concertats (infantil, primària i secundària)	Des del curs 2013-14 no s'inclouen les llars d'infants subvencionades		Anual	Consorti d'Educació
Alumnes escoles bressols i llars públiques (0-3 anys)	Alumnes escoles bressols i llars públiques (0-3 anys)		Anual	Consorti d'Educació
Alumnes llars d'infants concertades i privades (0-3 anys)	Alumnes llars d'infants concertades i privades (0-3 anys)		Anual	Consorti d'Educació
Alumnes 3-16 anys centres públics	Alumnes 3-16 anys centres públics		Anual	Consorti d'Educació
Alumnes 3-16 anys centres concertats i privats	Alumnes 3-16 anys centres concertats i privats		Anual	Consorti d'Educació
% Alumnes graduats/avaluats al finalitzar 4rt.ESO	(Alumnat que obté títol en finalitzar 4rt.d'ESO/avaluats)*100	%	Anual	Consorti d'Educació
% Alumnes que no superen el nivell de competències de 4rt. ESO a anglès	Alumnes que no superen el nivell baix a la prova de competències bàsiques de 4t ESO en anglès o matemàtiques	%	Anual	Consorti d'Educació
% Alumnes que no superen el nivell de competències de 4rt. ESO a matemàtiques	ESO en anglès o matemàtiques		Anual	Consorti d'Educació
% Alumnat estranger/total alumnat infantil, primària i ESO centres públics	(Alumnat estranger / total alumnat)*100 centres públics	%	Anual	Consorti d'Educació
centres concertats i privats	(Alumnat estranger / total alumnat)*100 concert. i privats	%	Anual	Consorti d'Educació
% Alumnat de 3-16 anys que estudia al mateix districte que resideix	% Alumnes escolaritzats al districte on viuen / escolars residents	%	Anual	Consorti d'Educació
% Alumnat de 3-16 anys que estudia a un altre districte	% Alumnes escolaritzats a un altre districte / escolars residents	%	Anual	Consorti d'Educació
% Alumnat de 3-16 anys que estudia fora de BCN	% Alumnes escolaritzats fora de Barcelona / escolars residents	%	Anual	Consorti d'Educació
Alumnes batxillerat centres públics	Alumnes batxillerat centres públics		Anual	Consorti d'Educació
Alumnes batxillerat centres concertats i privats	Alumnes batxillerat centres concertats i privats		Anual	Consorti d'Educació
Alumnes Formació Professional centres públics	Alumnes Cicles Formatius Grau Mitjà i Superior centres públics		Anual	Consorti d'Educació
Alumnes Formació Professional centres concertats i privats	Alumnes Cicles Formatius Grau Mitjà i Superior centres concertats i privats		Anual	Consorti d'Educació
Nivell d'estudis				
% població sense estudis	Població sense estudis/població de 16 anys i més	%	Anual	Padró 30 de juny DE
% estudis obligatoris	Població estudis fins ESO/població de 16 anys i més	%	Anual	Padró 30 de juny DE
% batxiller superior, CFGM	Població estudis batxillerat i CFGM/població de 16 anys i més	%	Anual	Padró 30 de juny DE
% estudis universitaris i CFGS	Població estudis universitaris i CFGS/població 16 anys i més	%	Anual	Padró 30 de juny DE
CULTURA				
Visites biblioteques públiques	Nombre de visites a les biblioteques de la xarxa pública		Mensual	SICUB
Visitants museus municipals i consorciats	Nombre de visitants museus municipals i consorciats		Mensual	SICUB
Visitants museus públics no municipals	Nombre de visitants museus públics no municipals		Anual	SICUB
Visitants museus privats	Nombre de visitants museus privats		Anual	SICUB
Visitants espais interès arquitectònic	Nombre de visitants espais d'interès arquitectònic		Anual	SICUB
Centres Cívics				
Assistents a les activitats de difusió cultural	Nombre d'assistents a les activitats de difusió cultural		Anual	SICUB
Inscripcions a les activitats de formació	Nombre d'inscrits a les activitats formatives		Anual	SICUB
Fabriques de Creació				
Participants a les activitats de difusió	Nombre de participants a les activitats de difusió cultural		Anual	SICUB
Espais esportius en instal·lacions públiques	Nombre d'espais esportius en instal·lacions públiques		Anual	DE
Instal·lacions esportives municipals amb abonats	Nombre d'instal·lacions esportives municipals amb abonats		Anual	DE
Abonats a instal·lacions esportives municipals	Nombre d'abonats a instal·lacions esportives municipals		Anual	DE

Població	Activitat econòmica	Treball	Habitatge i territori	Formació i educació	Cultura i esports	Serveis socials	Transports i comunicacions	Seguretat	Fitxa tècnica
----------	---------------------	---------	-----------------------	---------------------	-------------------	-----------------	----------------------------	-----------	---------------

Indicador	Definició	Unitat	Periodicitat	Font
SERVEIS SOCIALS				
Població de 85 i més anys que viu sola	Nombre de persones de 85 i més anys que viuen soles		Anual	Dep. Estadística
Població amb discapacitat reconeguda	amb més del 33% de discapacitat reconeguda		Anual	Dep. Recerca i Coneixement. Àrea de Drets Socials
Persones usuàries de la Targeta Rosa	Persones amb 60 anys o més que tenen la Targeta Rosa		Anual	Dep. Estadística
Nombre de PIRMI per districte			Anual	Dep. Recerca i Coneixement. Àrea de Drets Socials
Nombre d'expedients	Expedients en actiu al final del període		Anual	
Nombre de beneficiaris	Beneficiaris Renda Mínima d'Inserció		Anual	
Persones ateses als centres de Serveis Socials	Persones diferents ateses des d'inici d'any		Mensual	Dep. Recerca i Coneixement. Àrea de Drets Socials
Persones usuàries amb algun servei de SAD	Nombre d'usuaris de serveis d'atenció domiciliària		Mensual	
Persones ateses amb teleassistència	Nombre persones ateses		Mensual	
Menors atesos pels EAIA	Nombre de menors atesos pels Equips d'Atenció a Infància		Mensual	Dep. Recerca i Coneixement
Places residències gent gran (públiques, socials, mercantils)	Nombre de places en residències		Anual	
RELACIÓ AMB LA CIUTADANIA				
Atencions presencials OAC	nombre d'atencions a les oficines d'atenció al ciutadà			
% Participació a les eleccions municipals	(nombre votants/nombre d'electors)*100		Convocatòria	Ministerio del Interior
Percepció ciutadana				
satisfacció de viure al barri	0 = gens satisfet; 10 = molt satisfet	valor 0 - 10	Anual	Enquesta Serveis Municipals (població de 18 i més anys)
principals problemes del barri	problemes més greus del barri a cada districte i en el conjunt de Bcn		Anual	

Població	Activitat econòmica	Treball	Habitatge i territori	Formació i educació	Cultura i esports	Serveis socials	Transports i comunicacions	Seguretat	Fitxa tècnica
----------	---------------------	---------	-----------------------	---------------------	-------------------	-----------------	----------------------------	-----------	---------------

Indicador	Definició	Unitat	Periodicitat	Font
TRANSPORTS I COMUNICACIONS				
Nombre d'accidents	Nombre d'accidents de trànsit		Anual	Guàrdia Urbana
Turismes / 1000 hab	(Turismes/total població)*1000	%	Anual	Cens Vehicles i Població oficial INE
% turismes > 10 anys	(turismes>10 anys/total turismes)*100	%	Anual	oficial INE
Motos i ciclomotors / 1000 hab	(Motos i ciclomotors/total població)*1000	%	Anual	Cens Vehicles i Població oficial INE
% motos >10 anys	(motos>10 anys/total motos)*100	%	Anual	oficial INE
Matriculacions de turismes	Altes de matriculació de turismes		Anual	Cens Vehicles
Places aparcaments subterranis municipals	Nombre de places d'aparcament		Anual	Dir. Serv. Mobilitat. Ajuntament
% població que usa internet	% ús internet a les llars als darrers 30 dies	%	Anual	Enquesta Serveis Municipals
% població que usa correu electrònic	% ús correu electrònic a les llars als darrers 30 dies	%	Anual	
% població connectada a xarxes socials	% ús xarxes socials a les llars als darrers 30 dies	%	Anual	Enquesta Serveis Municipals
% població que usa telèfon mòbil	% ús telèfon mòbil a les llars als darrers 30 dies	%	Anual	
Punts de connexió del servei Barcelona Wifi	Nombre de punts de connexió		Anual	Dir. ciutats intel·ligents i telecom. IMI
SEGURETAT CIUTADANA				
Índex de victimització	% persones enquestades víctimes d'un delicte l'any anterior		Anual	Enquesta de Victimització univers: població resident de 16 i més anys
Índex de denúncia	% fets delictius que diuen haver denunciat les persones que han estat víctimes d'un delicte l'any anterior segons l'enquesta		Anual	
Puntuació del nivell de seguretat del seu barri	percepció de l'entrevistat en l'any en curs	mitjana 0-10	Anual	
Puntuació del nivell de seguretat de la ciutat	percepció de l'entrevistat en l'any en curs	mitjana 0-10	Anual	
Serveis del cos de bombers	Nombre serveis prestats pel cos de bombers		Anual	Serv. Extinció, Incendis i Salvament.
Denúncies per infraccions administratives (GUB)	Denúncies per infraccions d'ordenances (GUB)		Anual	Àrea de Seguretat i Prevenció
Infraccions de l'ordenança de convivència / 100hab	(infraccions/total població)*100	%	Anual	Gerència de Seguretat i Prevenció
Incidents per degradació de l'espai públic / 1000 hab	(incidents/total població)*1000	%	Anual	
Incidents en la convivència veïnal / 1000 hab	(incidents/total població)*1000	%	Anual	
Incidents per activitats molestes a l'espai públic / 1000 hab	(incidents/total població)*1000	%	Anual	
Infraccions penals conegudes per la policia / 100 hab	(infraccions/total població)*100	%	Anual	Direcció General de la Policia de la Generalitat de Catalunya
Delictes i faltes contra el patrimoni / 100 hab	(delictes i faltes/total població)*100	%	Anual	
Total fets coneguts pels Mossos d'Esquadra	Total de fets coneguts per la policia de la Generalitat		Anual	
% Robatoris, furts i faltes contra el patrimoni	Furts, robatoris i faltes contra el patrimoni / total fets coneguts pel Mossos d'Esquadra	%	Anual	

Sant Martí

Juliol 2019



Sant Martí

El districte de Sant Martí és un dels més poblats de la ciutat, amb més de 237.000 habitants, el **14,6% del total**, i presenta la densitat neta més alta de la ciutat.

La taxa de natalitat és lleugerament superior a la de Barcelona, mentre que la de mortalitat és inferior. La població infantil i juvenil té més pes relatiu que la mitjana i l'esperança de vida és similar, encara que superior en el cas de les dones.

El pes de **la població estrangera** és més baix que al conjunt de Barcelona, però la composició és semblant, amb predomini d'italians, xinesos i pakistanesos.

És un districte amb **nivell de renda mitjà-baix** i un nivell d'estudis universitaris i de motorització per sota de la mitjana.

La demanda d'atenció de **serveis socials** és semblant al pes de la població, però el pes dels beneficiaris de SAD i teleassistència són superiors.

Es tracta d'un **districte amb una forta especialització industrial i logística, i amb una activitat comercial i un pes de les oficines molt semblant a la mitjana de Barcelona.**



Població	Activitat econòmica	Treball	Habitatge i territori	Formació i educació	Cultura i esports	Serveis socials	Transports i comunicacions	Seguretat	Fitxa tècnica
----------	---------------------	---------	-----------------------	---------------------	-------------------	-----------------	----------------------------	-----------	---------------

POBLACIÓ I LLARS	2012	2013	2014	2015	2016	2017	2018	% var. interanual última dada	Darrera dada disponible	Pes Dte./Ciutat o Valor BCN
Població (valor absolut)	233.463	233.856	234.489	234.124	234.292	236.163	237.112	0,4%	gen-18	14,6%
Homes	112.859	112.889	113.073	112.739	112.700	113.598	114.001	0,4%	gen-18	14,8%
Dones	120.604	120.967	121.416	121.385	121.592	122.565	123.111	0,4%	gen-18	14,3%
Densitat neta (habitants/hectàrea residencial)	867	863	868	841	842	845	820	-2,9%	2018	Bcn = 593
Estructura d'edats										
% grup 0-3 anys	3,8%	3,8%	3,8%	3,7%	3,7%	3,6%	3,5%	0,0*	gen-18	Bcn = 3,3
% grup 0-15 anys	14,0%	14,2%	14,3%	14,4%	14,4%	14,4%	14,4%	0,0*	gen-18	Bcn = 13,5
% grup 16-64 anys	66,3%	65,9%	65,6%	65,2%	65,2%	65,3%	65,2%	0,0*	gen-18	Bcn = 65,1
% grup 65 i més anys	19,6%	19,9%	20,1%	20,4%	20,4%	20,4%	20,4%	0,0*	gen-18	Bcn = 21,5
Població de 75 i més anys (valor absolut)	24.888	25.212	24.957	25.048	24.931	24.875	24.788	-0,3%	gen-18	13,5%
% 65 i més anys que viuen sols	24,4%	24,3%	24,2%	24,2%	24,3%	24,4%	24,5%	0,1*	gen-18	Bcn = 25,8
% 75 i més anys que viuen sols	30,4%	30,2%	30,3%	30,3%	30,4%	30,5%	30,7%	0,2*	gen-18	Bcn = 31,4
Homes	15,6%	15,5%	15,9%	16,2%	16,2%	16,5%	16,5%	0,1*	gen-18	Bcn = 17,1
Dones	39,0%	38,7%	38,7%	38,6%	38,8%	38,9%	39,3%	0,3*	gen-18	Bcn = 39,7
Índex envelliment	139,9	140,7	141,0	141,9	141,1	141,7	142,1	0,4*	gen-18	Bcn = 159,4
Índex sobreenvelliment	54,3	54,1	52,8	52,4	52,2	51,7	51,2	-0,5*	gen-18	Bcn = 52,7
Índex de dependència demogràfica	50,8	51,7	52,5	53,4	53,4	53,2	53,3	0,1*	gen-18	Bcn = 53,6
Taxa natalitat ‰	9,1‰	9,0‰	9,0‰	9,0‰	8,7‰	8,7‰	8,7‰	0,0*	2017	Bcn = 8,3
Taxa mortalitat ‰	8,6‰	8,1‰	8,5‰	8,8‰	8,6‰	8,8‰	8,8‰	0,2*	2017	Bcn = 9,6
Esperança de vida	83,2	84,4	84,4	84,3	84,5	84,5	84,5	0,2*	2016	Bcn = 84,2
Homes	79,9	81,0	81,4	81,2	81,4	81,4	81,4	0,3*	2016	Bcn = 81,2
Dones	86,3	87,4	87,1	87,1	87,4	87,4	87,4	0,2*	2016	Bcn = 86,9
Nombre d'estrangers (valor absolut) (1)	36.084	36.571	35.263	34.983	35.999	39.074	41.254	5,6%	gen-18	13,7%
% estrangers (s/població) (1)	15,6	15,7	15,2	15,0	15,4	16,5	17,4	0,9*	gen-18	Bcn = 18,5
Principals nacionalitats (1)	Pak., Itàlia, Xina	Pak., Itàlia, Xina	Pak., Itàlia, Xina	Itàlia, Pak., Xina	Itàlia, Xina, Pakistan	Itàlia, Xina, Pakistan	Itàlia, Xina, Pakistan		gen-18	Itàlia, Xina, Pakistan
Nombre de domicilis	93.743	94.166	94.272	94.034	93.986	94.395	94.715	0,3%	gen-18	14,3%
Ocupació mitjana (persones per domicili)	2,5	2,5	2,5	2,5	2,5	2,5	2,5	0,0*	gen-18	Bcn = 2,5
% domicilis amb un adult i un o més menors (2)	2,4%	2,5%	2,6%	2,6%	3,1%	3,1%	3,1%	0,0*	gen-18	Bcn = 3,0

* Variació en punts percentuals o diferència de valors

(1) A partir de 2016, els residents sense domicili fix (SDF) s'han distribuït als districtes dels Centres de Serveis Socials de l'Ajuntament - un per districte- on estan adscrits.

(2) Des de 2016, domicilis amb un adult de 18 anys i més, i un o més menors de 18. Per anys anteriors, domicilis amb un adult de 16 anys i més, i un o més menors.

Sant Martí és, després de l'Eixample, el segon districte més poblat de la ciutat amb el 14,6% de la població. També és el districte amb major densitat neta de la ciutat.

L'estructura d'edats és semblant a la del conjunt de Barcelona, amb un pes lleugerament superior a la mitjana del grup de nens i joves, al contrari del que succeeix amb el grup de 65 i més anys, el que fa que l'índex d'envelliment sigui sensiblement inferior al de Barcelona.

Les taxes de natalitat i mortalitat es mantenen respecte el 2016, situant-se aquesta última per sota de la mitjana de ciutat, mentre que la de natalitat és algunes dècimes superior. L'esperança de vida es manté en els 84,5 anys, lleugerament per sobre de la del conjunt de la ciutat, si bé la diferència és major entre les dones. Entre la gent gran, els que viuen sols són una proporció inferior a la mitjana.

La proporció d'estrangers és del 17,4%, més d'un punt inferior a la mitjana, però dos barris es troben per sobre del 20%, el Besós i el Maresme amb un 28,2% i el Parc i la Llacuna del Poblenou amb un 22,2%.

Població	Activitat econòmica	Treball	Habitatge i territori	Formació i educació	Cultura i esports	Serveis socials	Transports i comunicacions	Seguretat	Fitxa tècnica
----------	---------------------	---------	-----------------------	---------------------	-------------------	-----------------	----------------------------	-----------	---------------

ACTIVITAT ECONÒMICA	2012	2013	2014	2015	2016	2017	2018	% var. interanual última dada	Darrera dada disponible	Pes Dte./Ciutat o Valor BCN
Índex de renda de la població (Barcelona=100)	79,6	80,6	85,6	86,5	87,1	88,1		1,0*	2017	Bcn = 100
Nombre d'establiments hotelers, hotels-apartament i pensions ⁽¹⁾	33	36	37	37	38	41	40	-2,4%	2018	5,5%
Nombre de places d'hotels, hotels-apartaments i pensions	10.412	11.444	11.505	11.509	11.935	13.316	13.015	-2,3%	2018	16,7%
% establiments hotelers de gran luxe, 5 i 4 estrelles	57,6%	61,1%	59,5%	59,5%	57,9%	58,5%	57,5%	-1,0*	2018	Bcn = 28,2%
Nombre d'habitatges d'ús turístic				1.164	1.167	1.167	1.131	-3,1%	2018	11,8%
Nombre de places d'habitatges d'ús turístic					6.979	6.979	6.740	-3,4%	2018	11,5%
Superfície cadastral destinada a activitat (m2) (2)	4.946.668	4.926.770	4.901.414	4.898.180	5.041.976	4.998.303	5.407.773	8,2%	2018	14,8%
Estructura per usos (%) (2): Comerç	22,7%	22,9%	22,9%	22,8%	22,8%	23,0%	20,0%	-3,0*	2018	Bcn = 23,0%
Indústria/Magatzems	40,0%	39,6%	39,1%	38,9%	37,7%	38,1%	39,0%	1,0*	2018	Bcn = 27,2%
Oficines	17,2%	17,4%	17,5%	17,1%	17,1%	17,2%	18,4%	1,2*	2018	Bcn = 17,6%
Ensenyament	5,6%	5,7%	5,8%	6,2%	6,2%	6,3%	6,2%	-0,1*	2018	Bcn = 10,3%
Sanitat	2,3%	2,2%	2,2%	2,2%	2,8%	2,8%	2,1%	-0,7*	2018	Bcn = 5,4%
Turisme i Hoteleria	6,4%	6,5%	6,7%	6,8%	6,6%	6,8%	8,5%	1,7*	2018	Bcn = 9,4%
Esportiu	2,8%	2,8%	2,8%	2,8%	3,6%	3,6%	2,8%	-0,9*	2018	Bcn = 4,5%
Espectacles	1,3%	1,3%	1,3%	1,5%	1,5%	1,5%	1,0%	-0,4*	2018	Bcn = 1,7%
Altres	1,6%	1,6%	1,6%	1,6%	1,7%	0,7%	1,8%	1,1*	2018	Bcn = 1,0%
Grau de satisfacció dels establiments del comerç respecte a la marxa del negoci comercial (entre 1 i 5)	2,4	2,4	2,5	2,9	2,9	3,0	3,0	0,0*	2018	Bcn = 3,0
Evolució previsible del negoci els propers 2 anys als establiments comercials (% d'estab. que preveu augment)	25,2%	19,0%	37,0%	28,2%	40,7%	39,6%	28,8%	-10,8*	2018	Bcn = 30,4%

* Variació en punts percentuals o diferència de valors

(1) A partir de 2016 l'oferta d'allotjament turístic prové del Cens d'Allotjament Turístic (CEAT) de l'Ajuntament de Barcelona. Per a anys anteriors, Direcció General de Turisme, Generalitat de Catalunya.

(2) Les dades de l'any 2018 no són comparables amb anys anteriors. Coincideixen la Revisió Cadastral, la Nova Ponència i s'amplia l'explotació cadastral als locals segons ús i destinació principal, quan anteriorment només s'explotava segons ús del càrrec. A partir del 2018, l'apartat Indústria, inclou també els magatzems.

L'índex de renda de 2017 del districte de Sant Martí augmenta un punt respecte el 2016 i es situa al nivell mitjà-baix en relació amb la mitjana de la ciutat. És un districte que presenta grans desigualtats entre els seus barris, en un extrem es situen Diagonal Mar i el Front Marítim del Poblenou i la Vila Olímpica, amb índexs superiors a 150, i a l'altre el Besòs i el Maresme i la Verneda i la Pau, amb índexs al voltant del 60.

L'oferta hotelera del districte disminueix respecte l'any anterior en un establiment i el districte només concentra el 5,5% del total de la ciutat, encara que suposa el 16,7% de les places. Es tracta doncs d'establiments de grans dimensions i de categoria alta (57,5%), molt per sobre la mitjana de ciutat. El districte també concentra l'11,5% de les places d'habitatges d'ús turístic de la ciutat.

La tipologia d'activitat segons superfície cadastral mostra una especialització com a districte industrial i logístic, amb un pes també molt important del sector comercial i de l'espai per a oficines, de forma semblant a la mitjana de la ciutat.

Les enquestes sobre activitat comercial no són tan optimistes com un any enrere pel que fa a l'evolució del negoci per als propers anys, que perd més de deu punts, encara que es manté el grau de satisfacció respecte a la marxa del negoci actual.

Població	Activitat econòmica	Treball	Habitatge i territori	Formació i educació	Cultura i esports	Serveis socials	Transports i comunicacions	Seguretat	Fitxa tècnica
----------	---------------------	----------------	-----------------------	---------------------	-------------------	-----------------	----------------------------	-----------	---------------

MERCAT DE TREBALL	2012	2013	2014	2015	2016	2017	2018	% var. interanual última dada	Darrera dada disponible	Pes Dte./Ciutat o Valor BCN
Atur registrat	17.624	17.059	15.781	14.228	12.590	11.693	10.866	-7,1%	Des. 2018	15,7%
Perfil de l'atur registrat:										
% homes	50,7%	49,8%	49,1%	47,1%	46,2%	45,4%	45,6%	0,2*	Des. 2018	Bcn = 45,8%
% dones	49,3%	50,2%	50,9%	52,9%	53,8%	54,6%	54,4%	-0,2*	Des. 2018	Bcn = 54,2%
% estrangers	18,5%	18,0%	16,5%	16,2%	17,2%	18,3%	18,8%	0,5*	Des. 2018	Bcn = 20,5%
% edat <29 anys	14,2%	12,9%	12,1%	11,9%	11,0%	11,8%	12,3%	0,5*	Des. 2018	Bcn = 13,9%
% edat 30-44 anys	39,3%	38,0%	36,2%	35,0%	34,0%	32,8%	31,7%	-1,1*	Des. 2018	Bcn = 32,5%
% edat 45 i més anys	46,5%	49,1%	51,7%	53,1%	55,0%	55,4%	56,0%	0,6*	Des. 2018	Bcn = 53,6%
Pes de l'atur registrat (% aturats/població 16-64)	11,4%	11,1%	10,3%	9,3%	8,2%	7,6%	7,0%	-0,6*	Des. 2018	Bcn = 6,5%
Pes de l'atur de llarga durada/total d'atur registrat (%)		44,1%	45,2%	43,5%	42,6%	40,5%	40,6%	0,1*	Des. 2018	Bcn = 36,6%
% residents al districte que treballen al districte	34,1%	32,4%	34,3%	36,3%	38,9%	38,2%	35,8%	-2,3*	2018	Treballen a
% residents al districte que treballen a resta de Barcelona	42,7%	47,2%	48,7%	42,1%	42,5%	40,9%	48,7%	7,7*	2018	Bcn = 78,8%
% residents al districte que treballen fora de Barcelona	23,2%	20,2%	16,3%	21,2%	18,3%	20,4%	15,5%	-4,9*	2018	Treballen fora Bcn = 21,1%
% residents a Barcelona que treballen al districte	9,4%	9,1%	9,0%	10,5%	11,7%	10,5%	11,6%	1,2*	2018	Bcn = 78,8%

* Variació en punts percentuals o diferència de valors

L'atur registrat a Sant Martí es redueix en un 7,1% durant el 2018, el percentatge més alt dels deu districtes. La proporció de dones aturades (54,4%) es manté i és molt semblant a la del conjunt de la ciutat (54,2%). Per edats, la proporció d'aturats de 45 i més anys (56,0%) és superior a la mitjana, mentre que la dels menors de 29 anys (12,3%) és més d'un punt inferior. El pes dels aturats estrangers sobre el total d'aturats (18,8%) augmenta lleugerament i es manté per sobre de la proporció de població estrangera del districte (17,4%). El pes de l'atur registrat estimat sobre la població de 16 a 64 anys es redueix fins el 7,0%, mig punt per sobre de la mitjana de Barcelona, mentre que l'atur de llarga durada es manté (40,6%) i passa a ser el més alt de la ciutat.

D'acord amb l'Enquesta de serveis 2018, un 35,8% de la població resident treballa al mateix districte, prop del 49% ho fa a la resta de Barcelona i el 15,5% fora de Bcn. El percentatge de residents de Barcelona que treballen al districte és del 11,6%.

Població	Activitat econòmica	Treball	Habitatge i territori	Formació i educació	Cultura i esports	Serveis socials	Transports i comunicacions	Seguretat	Fitxa tècnica			
MERCAT IMMOBILIARI			2012	2013	2014	2015	2016	2017	2018	% var. interanual última dada	Darrera dada disponible	Pes Dte./Ciutat o Valor BCN
Llicències d'obres: superfície aprovada per tipologia (m2)			112.831	87.773	98.287	122.300	223.386	159.115	163.104	2,5%	2018	19,0%
estructura per ús (%), residencial			24,7%	13,9%	24,0%	26,5%	25,9%	43,8%	34,2%	-9,7*	2018	Bcn =41,4%
aparcaments			30,6%	27,6%	19,9%	8,1%	26,2%	19,3%	17,2%	-2,1*	2018	Bcn =12,5%
equipaments			11,8%	2,5%	11,8%	3,4%	5,5%	6,7%	7,6%	0,8*	2018	Bcn =9,2%
oficines			6,5%	36,5%	24,9%	0,0%	20,8%	7,5%	22,1%	14,6*	2018	Bcn =6,2%
comerç			10,1%	12,6%	7,3%	46,1%	4,4%	13,4%	3,1%	-10,3*	2018	Bcn =9,2%
altres			16,3%	6,9%	12,2%	16,0%	17,1%	9,2%	15,9%	6,7*	2018	Bcn =21,5%
Valor cadastral locals (€/m2)			647	648	713	784	786	780	788	1,0%	2018	Bcn = 947,3
Locals cadastrals			187.839	189.862	190.232	191.077	193.086	193.447	195.749	1,2%	2018	13,7%
% habitatge			58,6%	58,2%	58,0%	57,9%	57,6%	57,6%	56,4%	-1,3*	2018	Bcn =57,0%
% comerç			5,1%	5,1%	5,0%	5,0%	5,0%	5,0%	5,5%	0,5*	2018	Bcn =6,6%
% oficines			1,2%	1,3%	1,3%	1,3%	1,3%	1,3%	1,5%	0,2*	2018	Bcn =2,3%
Superfície dels habitatges: de fins a 61 m2 (%)			26,7%	26,7%	26,5%	26,5%	26,6%	26,7%	26,2%	-0,5*	2018	Bcn =30,2%
de més de 120 m2 (%)			3,0%	3,0%	3,0%	3,0%	2,9%	2,9%	3,0%	0,1*	2018	Bcn =8,4%
Antiguitat dels habitatges: construïts abans 1960 (%)			27,3%	27,2%	26,9%	26,8%	26,9%	26,8%	26,5%	-0,3*	2018	Bcn =36,7%
construïts entre 1960 i 1980 (%)			46,7%	46,5%	46,6%	46,6%	46,4%	46,2%	46,4%	0,2*	2018	Bcn =46,6%
Habitatges iniciats			64	191	227	273	299	421	786	86,7%	2018	35,7%
Habitatges acabats			212	208	113	153	209	239	343	43,5%	2018	27,4%
Preu mitjà d'oferta habitatge 2ª mà (€/m2)			2.854	2.957	3.226	3.530	3.954	3.984	4.214	5,8%	4rt.T.2018	Bcn = 4.344
Esforç teòric d'accés a l'habitatge de 2ª mà					6,0	5,8	5,6	6,3		0,7*	2017	Bcn = 6,1
Preu mitjà habitatge de lloguer (€/m2/mes)			10,48	9,87	9,75	10,64	11,74	12,90	13,21	2,4%	2018	Bcn = 13,42
Nombre de contractes de lloguer registrats			4.296	4.839	4.928	4.473	4.510	5.473	5.969	9,1%	2018	11,2%
Nombre de compravendes d'habitatge registrades				1.540	1.923	2.111	2.363	2.528	2.094	-17,2%	2018	15,2%
Import mitjà de les compravendes (€/m2 construït)				2.737	2.738	2.895	3.190	3.620	3.776	4,3%	2018	Bcn = 3.995
TERRITORI I MEDI AMBIENT			2012	2013	2014	2015	2016	2017	2018	% var. interanual última dada	Darrera dada disponible	Pes Dte./Ciutat o Valor BCN
Superfície segons ús del sol												
% superfície de sòl ús residencial			25,5%	25,5%	25,7%	26,4%	26,4%	26,6%	27,8%	1,3*	2018	Bcn =27,1%
% superfície de sòl d'ús industrial i infraestructures			14,4%	14,4%	14,0%	14,0%	13,9%	13,9%	13,1%	-0,8*	2018	Bcn =13,7%
% superfície de sòl d'ús equipament			8,7%	8,7%	8,8%	8,6%	8,6%	8,6%	8,4%	-0,2*	2018	Bcn =10,1%
Superfície de voreres (m2)			1.882.270	1.884.162	1.944.639	1.970.617	2.032.958	2.015.776	2.028.770	0,6%	2018	20,5%
Superfície de zones amb prioritat de vianants (ha)			10,6	10,7	13,5	13,7	13,9	13,6		-2,1%	2017	10,7%
Parcs urbans (ha)			73,2	73,2	73,2	73,2	73,2	73,2	73,2	0,0%	2018	12,5%
M2 Verd urbà / hab.			7,4	7,5	7,5	7,6	7,7	7,7	7,8	0,1*	2018	Bcn = 7,1
Àrees de jocs infantils			181	182	182	202	204	202	199	-1,5%	2018	22,8%
Superfície de les àrees de jocs infantils (m2)			n.d	n.d	n.d	n.d	n.d	37.034			2017	23,3%
Nombre de fonts			337	329	326	326	325	324	324	0,0%	2018	19,1%

* Variació en punts percentuals o diferència de valors

La superfície aprovada a les llicències d'obres durant el 2018 augmenta moderadament (+2,5%) i concentra el 19% del total de Barcelona. Més del 34% del sostre es destina a habitatge, un 22% a oficines i un 17% a aparcaments. El valor cadastral dels locals augmenta lleugerament el 2018, i es manté per sota de la mitjana de la ciutat. Un 56,4% dels locals cadastrals són habitatges, proporció similar a la mitjana (57%). El 2018 es manté la recuperació de la construcció al districte, iniciant-se un 87% més d'habitatges i concentra prop del 36% del total de la ciutat. Els preus de la segona mà augmenten un 5,8% i es situen al voltant de la mitjana de BCN, a l'igual que els de lloguer, que augmenten més moderadament (+2,4%). El nombre de compravenda d'habitatges es redueix més d'un 17%, al contrari que els contractes de lloguer que augmenten més del 9%. El pes relatiu de la superfície de sòl per a ús residencial i industrial és similar al del conjunt de la ciutat, però inferior quant a equipaments. El districte concentra gairebé el 10,7% de la superfície de zones de la ciutat amb prioritat de vianants i la ràtio de verd urbà per habitant és superior a la mitjana.

Població	Activitat econòmica	Treball	Habitatge i territori	Formació i educació	Cultura i esports	Serveis socials	Transports i comunicacions	Seguretat	Fitxa tècnica
----------	---------------------	---------	-----------------------	---------------------	-------------------	-----------------	----------------------------	-----------	---------------

FORMACIÓ I EDUCACIÓ	2012	2013	2014	2015	2016	2017	2018	% var. interanual última dada	Darrera dada disponible	Pes Dte./Ciutat o Valor BCN
Nombre escoles bressol i llars públiques	20	19	19	19	19	19	19	0,0%	curs 2017-18	18,4%
Nombre escoles públiques d'infantil i primària	31	31	31	31	31	32	32	3,2%	curs 2017-18	18,8%
Nombre d'instituts de secundària i CF públics	13	13	13	13	14	14	14	0,0%	curs 2017-18	17,9%
Centres privats concertats (infantil, primària i secundària)	22	19	19	19	19	19	19	0,0%	curs 2017-18	9,8%
Alumnes de 0-3 anys (1)	3.148	3.055	2.897	2.836	2.912	2.904	2.904	-0,3%	curs 2017-18	16,0%
Alumnes escoles bressol i llars públiques (0-3 anys)	1.795	1.707	1.659	1.691	1.696	1.688	1.688	-0,5%	curs 2017-18	19,9%
Alumnes llars d'infants concertades i privades (0-3 anys)	1.353	1.348	1.238	1.145	1.216	1.216	1.216	0,0%	curs 2017-18	12,6%
Alumnes 3-16 anys (1)	23.114	23.441	23.926	24.402	24.565	24.758	24.758	0,8%	curs 2017-18	13,9%
centres públics	14.194	14.454	14.916	15.381	15.513	15.642	15.642	0,8%	curs 2017-18	21,0%
centres concertats i privats	8.920	8.987	9.010	9.021	9.052	9.116	9.116	0,7%	curs 2017-18	8,8%
% Alumnes graduats/avaluats al finalitzar 4rt.ESO	87,3%	84,9%	85,5%	89,7%	89,9%			0,2*	curs 2016-17	Bcn =90,7%
% Alumnes que no superen el nivell de competències de 4rt. ESO a anglès				12,8%	13,2%			0,4*	curs 2016-17	Bcn =10,6%
% Alumnes que no superen el nivell de competències de 4rt. ESO a matemàtiques				14,8%	13,6%			-1,2*	curs 2016-17	Bcn =12,0%
% Alumnat estranger/total alumnat infantil, primària i ESO	12,8%	12,8%	13,2%	13,5%	14,1%	15,3%	15,3%	1,2*	curs 2017-18	Bcn =14,2%
centres públics	18,1%	18,1%	18,1%	18,1%	18,3%	19,3%	19,3%	1,0*	curs 2017-18	Bcn =22,2%
centres concertats i privats	4,2%	4,2%	5,0%	5,6%	7,0%	8,6%	8,6%	1,6*	curs 2017-18	Bcn =8,4%
% Alumnes de 3-16 anys escolaritzats al districte on viuen						80,8%	80,8%		curs 2017-18	Bcn =74,0%
% Alumnes de 3-16 anys escolaritzats fora del districte on viuen						17,2%	17,2%		curs 2017-18	Bcn =24,1%
% Alumnes de 3-16 anys escolaritzats fora de BCN						1,9%	1,9%		curs 2017-18	Bcn =1,9%
Alumnes batxillerat (1)	1.977	2.073	2.106	2.088	2.216	2.246	2.246	1,4%	curs 2017-18	10,0%
centres públics	1.358	1.403	1.426	1.417	1.479	1.524	1.524	3,0%	curs 2017-18	18,2%
centres concertats i privats	619	670	680	671	737	722	722	-2,0%	curs 2017-18	5,1%
Alumnes Formació Professional (1)	3.797	4.039	4.004	4.499	4.771	4.923	4.923	3,2%	curs 2017-18	13,8%
centres públics	2.543	2.702	2.701	2.887	2.990	3.075	3.075	2,8%	curs 2017-18	20,3%
centres concertats i privats	1.254	1.337	1.303	1.612	1.781	1.848	1.848	3,8%	curs 2017-18	9,0%
Nivell d'estudis (2)(3)										
% població sense estudis	9,4	8,8	8,0	5,0	3,6	3,3	3,0	-0,3*	gen-18	Bcn =2,5%
% estudis obligatoris	45,0	44,2	44,1	46,4	45,2	44,5	44,1	-0,4*	gen-18	Bcn =38,9%
% batxiller superior, CFGM	24,2	24,6	24,6	24,5	24,9	24,9	24,7	-0,2*	gen-18	Bcn =25,1%
% estudis universitaris i CFGS	21,4	22,4	23,2	24,1	24,8	25,7	26,7	1,0*	gen-18	Bcn =31,9%

(1) Les dades dels cursos 2010-2011 a 2014-2015 corresponen al recull estadístic del CEB del juny de cada any, mentre que les de 2015-2016 en endavant, són relatives a les matriculacions, no comparables.

(2) Població de 16 anys i més

(3) El 2016 es troba en fase d'actualització (INE) l'adaptació del nivell de formació de la població de 16 anys i més a les codificacions de l'INE. Això ha originat un augment dels 'no consta' i fa que les dades no siguin comparables amb anys anteriors.

Amb dades del curs 2017-18, a Sant Martí els alumnes estudien majoritàriament en centres públics, tant els de 3 a 16 anys (63%), com els de Batxillerat (68%) i Formació Professional (62%). Els alumnes de 3 a 16 anys en centres públics augmenten gairebé un 1%, mentre que els de Batxillerat ho fan en un 3% i els de cicles formatius, un 2,8%. El curs 2017-18, el districte compta amb una nova escola d'infantil i primària, La Flor de Maig, al barri de El Parc i la Llacuna del Poblenou.

La taxa de graduació a l'ESO corresponent al curs 2016-17 és de prop del 90%, lleugerament per sota de la mitjana de Bcn, mentre que el percentatge d'alumnes que no supera les proves de competències bàsiques en llengua anglesa i matemàtiques estan al voltant del 13%, superiors a la mitjana de ciutat. L'alumnat estranger en ensenyaments de 3 a 16 anys representa el 15,3% del total d'alumnat del districte, però supera el 19% als centres públics. Al voltant del 80% dels alumnes de 3 a 16 anys estan escolaritzats al mateix districte on viuen. Per últim, més del 50% de la població de 16 anys i més té estudis de batxillerat, cicles superiors de FP o estudis universitaris, percentatge inferior al conjunt de la ciutat.

Població	Activitat econòmica	Treball	Habitatge i territori	Formació i educació	Cultura i esports	Serveis socials	Transports i comunicacions	Seguretat	Fitxa tècnica			
CULTURA I ESPORTS			2012	2013	2014	2015	2016	2017	2018	% var. Interanual última dada	Darrera dada disponible	Pes Dte./Ciutat o Valor BCN
Visites biblioteques			454.239	690.519	814.947	783.214	734.166	718.390	686.704	-4,4%	2018	10,7%
Biblioteca Camp de l'Arpa - Caterina Albert			19.057	205.377	205.141	203.245	180.887	167.722	175.813	4,8%	2018	2,7%
Biblioteca El Clot-Josep Benet				14.315	158.018	161.378	147.555	161.633	175.032	8,3%	2018	2,7%
Biblioteca Xavier Benguerel			137.278	153.322	152.152	137.436	137.200	128.279	89.558	-30,2%	2018	1,4%
Biblioteca Poblenou - Manuel Arranz			188.084	204.822	199.108	186.214	177.217	163.891	158.880	-3,1%	2018	2,5%
Biblioteca Ramon d'Alòs - Moner			43.841	46.918	41.980	37.695	37.515	36.548	33.503	-8,3%	2018	0,5%
Biblioteca Sant Martí de Provençals			65.979	65.765	58.548	57.246	53.792	60.317	53.918	-10,6%	2018	0,8%
Visitants museus			122.697	132.713	218.395	363.064	300.058	408.263	348.459	-14,6%	2018	1,3%
museus municipals i consorciats			105.267	119.132	204.117	348.578	280.748	395.163	332.689	-15,8%	2018	4,2%
museus públics no municipals												
museus privats			17.430	13.581	14.278	14.486	19.310	13.100	15.770	20,4%	2018	0,3%
Visitants espais interès arquitectònic												
Centres Cívics					5	5	5	5	5	0,0%	2018	9,6%
Assistents a les activitats de difusió cultural					42.545	64.030	75.616	67.515	58.937	-12,7%	2018	13,7%
Inscripcions a les activitats de formació					5.621	5.703	6.214	6.259	6.933	10,8%	2018	4,7%
Fàbriques de Creació					3	3	4	4	4	0,0%	2018	36,4%
Participants a les activitats de difusió (1)					11.866	9.483	19.932	35.130	38.038	8,3%	2018	18,1%
Espais esportius en instal·lacions públiques			302	301	312	329	313	313		0,0%	2017	16,6%
Instal·lacions esportives municipals amb abonats (2)			11	11	11	11	11	11		0,0%	2017	22,0%
Abonats a instal·lacions esportives municipals			30.751	31.750	32.662	33.628	34.319	34.364		0,1%	2017	18,1%

(1) A partir del 2018 no es tenen en compte els usuaris d'activitats relacionades amb les exposicions i mostres, per tant les dades no són comparables amb anys anteriors.

(2) A partir de l'any 2016 no es disposa de les dades d'abonats del CEM Olímpia.

Les sis biblioteques públiques del districte han aplegat el 2018 més de 686.000 usuaris, un 4,4% menys que el 2017, que suposen el 10,7% del total de la ciutat. La biblioteca Xavier Berenguerel és la que presenta la major reducció de visites, degut al seu tancament temporal el setembre de l'any passat. Els visitants dels museus públics municipals i consorciats disminueixen de manera notable, prop del 16%, degut a la pèrdua de visites del Museu del Disseny de Barcelona (-28%), en canvi el museu de Ciències Naturals en guanya un 5,4%. Els visitants del museu privat Can Framis també augmenten un 20%. El nombre de participants en les activitats de difusió cultural dels cinc centres cívics del districte ha estat de prop de 59.000, xifra que representa el 13,7% del total de la ciutat, mentre que el nombre total d'inscripcions als cursos de formació ha estat 6.933. Les quatre fàbriques de creació del districte, la Sala Beckett, Hangar, la Escocesa i La Central del Circ, han aplegat més de 38.000 participant a les activitats de difusió. Sant Martí és el districte amb un major nombre d'espais esportius en instal·lacions públiques, el 16,6% de la ciutat. És també el districte amb un major nombre d'instal·lacions esportives municipals, concentrant el 22% del total, i més abonats, més de 34.000, que representen el 18,1% del total de la ciutat.

Població	Activitat econòmica	Treball	Habitatge i territori	Formació i educació	Cultura i esports	Serveis socials	Transports i comunicacions	Seguretat	Fitxa tècnica
----------	---------------------	---------	-----------------------	---------------------	-------------------	-----------------	----------------------------	-----------	---------------

SERVEIS SOCIALS	2012	2013	2014	2015	2016	2017	2018	% var. Interanual última dada	Darrera dada disponible	Pes Dte./Ciutat o Valor BCN
Població de 85 i més anys que viu sola (valor absolut)	2.585	2.713	2.845	3.026	3.069	3.244	3.301	1,8%	gen-18	12,9%
Població amb discapacitat reconeguda		19.216	19.758	18.985	19.575			3,1%	2016	14,8%
Nombre de PIRMI per districte										
Nombre d'expedients	297	330	326	356	344	325		-5,5%	2017	11,9%
Nombre de beneficiaris	640	715	703	795	744	690		-7,3%	2017	12,4%
Persones usuàries de la Targeta Rosa	36.180	36.141	35.657	35.415	35.350	34.394	34.062	-1,0%	2018	16,3%
Persones ateses als centres de Serveis Socials	9.593	10.019	10.571	10.939	11.073	11.867	12.319	3,8%	2018	14,7%
Persones usuàries amb algun servei de SAD	3.035	3.299	3.198	3.301	3.640	4.015	4.283	6,7%	2018	16,9%
Persones ateses amb teleassistència	9.286	10.598	11.374	11.951	12.573	13.148	13.716	4,3%	2018	15,4%
Menors atesos pels EAIA	479	422	444	444	453	519	521	0,4%	2018	13,3%
Places residències gent gran (públiques i privades)	1.189	1.197	1.205	1.205	1.202	1.213		0,9%	2017	8,5%
Iniciativa pública	248	248	248	248	248	248		0,0%	2017	11,1%
Iniciativa social	132	132	132	132	129	129		0,0%	2017	5,9%
Iniciativa mercantil	809	817	825	825	825	836		1,3%	2017	8,6%
RELACIÓ AMB LA CIUTADANIA										
Atencions presencials OAC	121.990	118.471	120.436	120.423	131.993	128.923	132.209	2,5%	2018	10,7%
% Participació a les eleccions municipals				60,7%				8,7*	2015	Bcn =60,6%
Percepció ciutadana										
Satisfacció de viure al barri (0-10)	7,84	7,89	7,78	7,97	7,97	8,06	8,12	0,06*	2018	Bcn = 8,05
Principals problemes del barri	Inseguretat Immigració	Inseguretat Neteja	Inseguretat Neteja	Inseguretat, Neteja	Inseguretat, Neteja	Turisme, Aparcament	Inseguretat, Neteja		2018	Inseguretat, Neteja

* Variació en punts percentuals o diferència de valors

Al districte viuen soles més de 3.300 persones de 85 i més anys, gairebé el 13% del total de la ciutat, pes proporcional al de la població d'aquesta franja d'edat en relació a Barcelona. A Sant Martí es concentra el 14,8% de les persones amb discapacitat reconeguda de Bcn. Els beneficiaris del PIRMI representen el 12,4% del total de beneficiaris de la ciutat. La demanda de visites als Centres de Serveis Socials augmenta un 3,8% i té un pes molt semblant al de la població del districte (14,7%). El 2018 també augmenta prop del 7% el nombre d'usuaris amb SAD, que representa prop del 17% del total de la ciutat, i el de persones amb teleassistència, 4,3%, que representen el 15,4%, ambdós pesos lleugerament superiors al de la població ≥75 anys en relació amb la ciutat (13,5%). El districte tenia el 2017 l'11% de les places en residències públiques per a gent gran de la ciutat. Les atencions a l'OAC augmenten un 2,5% i concentren el 10,7% del total de la ciutat. La gent es mostra força satisfeta de viure als barris del districte (8,1), nota semblant a la mitjana de Barcelona, essent la inseguretat i la neteja els problemes que es consideren més importants.

Població	Activitat econòmica	Treball	Habitatge i territori	Formació i educació	Cultura i esports	Serveis socials	Transports i comunicacions	Seguretat	Fitxa tècnica
----------	---------------------	---------	-----------------------	---------------------	-------------------	-----------------	-----------------------------------	-----------	---------------

TRANSPORTS I COMUNICACIONS	2012	2013	2014	2015	2016	2017	2018	% var. Interanual última dada	Darrera dada disponible	Pes Dte./Ciutat o Valor BCN
Nombre d'accidents	1.063	1.073	1.163	1.154	1.261	1.282		1,7%	2017	12,4%
Turismes / 1000 hab	344	326	327	335	342	345		1,0%	2017	Bcn = 363
% turismes > 10 anys	48,6%	47,0%	51,0%	54,3%	57,3%	59,3%		2,0*	2017	Bcn = 60,8%
Motos i ciclomotors / 1000 hab	138	126	127	132	137	140		2,1%	2017	Bcn = 177
% motos >10 anys	36,4%	29,9%	32,0%	37,2%	42,8%	47,9%		5,1*	2017	Bcn = 51,4%
Matriculacions de turismes	2.350	2.082	2.628	2.933	3.783	4.281		13,2%	2017	15,4%
Places aparcaments subterranis municipals	9.982	9.982	9.982	6.492	9.986	9.986		0,0%	2017	16,5%
Us de noves tecnologies de comunicació										
% població que utilitza internet	70,6%	71,6%	75,3%	79,3%	80,7%	82,5%	88,5%	6,0*	2018	Bcn = 88,1%
% població que utilitza correu electrònic	67,4%	66,1%	70,3%	72,6%	74,2%	76,1%	80,3%	4,2*	2018	Bcn = 79,7%
% població connectada a xarxes socials	43,1%	45,9%	50,2%	55,0%	55,8%	59,1%	57,5%	-1,6*	2018	Bcn = 57,8%
% població que usa telèfon mòbil	94,6%	94,8%	92,7%	95,4%	97,4%	96,2%	99,3%	3,1*	2018	Bcn = 99,1%
Punts de connexió del servei Barcelona Wifi	72	78	106	114	137	137		0,0%	2017	11,7%

* Variació en punts percentuals o diferència de valors

Al districte es concentra el 12,4% del total d'accidents de circulació de la ciutat, i el darrer any augmenten un 1,7%, similar a la mitjana de la ciutat (1,9%). Tant el nombre de turismes com especialment el de motos i ciclomotors per 1000 habitants són inferiors a la mitjana de la ciutat. Els turismes de més de 10 anys representen més del 59% del total, xifra lleugerament inferior a la mitjana de ciutat, mentre que el de motos és de prop del 48%, també per sota de la mitjana. El districte concentra el 15,4% de les noves matriculacions de turismes a la ciutat, que augmenten un 13%, i concentra el major nombre de places d'aparcament municipal, 16,5% del total. El percentatge d'utilització de noves tecnologies és situa al voltant de la mitjana de ciutat en tots els casos. El districte té un alt percentatge de punts de connexió del servei Barcelona Wifi, amb prop d'un 12% del total.

Població	Activitat econòmica	Treball	Habitatge i territori	Formació i educació	Cultura i esports	Serveis socials	Transports i comunicacions	Seguretat	Fitxa tècnica			
SEGURETAT CIUTADANA			2012	2013	2014	2015	2016	2017	2018	% var. Interanual última dada	Darrera dada disponible	Pes Dte./Ciutat o Valor BCN
Índex de victimització (1)			26,4	20,1	26,6	-	25,1	25,8		0,7*	2017	Bcn = 25,6
Índex de denúncia (1)			33,8	38,8	28,6	-	18,3	21,8		3,5*	2017	Bcn = 22,4
Puntuació del nivell de seguretat del seu barri (0-10) (1)			6,1	5,9	6,2	6,2	-	6,4	6,1	-0,3*	2018	Bcn = 6,4
Puntuació del nivell de seguretat de la ciutat (0-10) (1)			5,6	5,6	6,0	6,1	-	6,4	6,2	-0,2*	2018	Bcn = 6,2
Serveis del cos de bombers			1.898	1.754	2.029	1.993	2.124	2.372	2.446	3,1%	2018	12,2%
Denúncies per infraccions administratives (GUB)				21.347	19.989	18.946	24.216	14.271		-41,1%	2017	13,5%
Infraccions de l'ordenança de convivència / 100 hab			8,2	8,0	7,6	7,2	9,5	7,0		-2,5*	2017	Bcn = 6,7
Incidents per degradació de l'espai públic / 1000 hab			2,0	1,8	1,4	1,8	2,2	2,1		-0,1*	2017	Bcn = 2,0
Incidents en la convivència veïnal / 1000 hab			20,3	20,1	16,0	16,3	16,9	18,6		1,7*	2017	Bcn = 23,8
Incidents per activitats molestes a l'espai públic / 1000 hab			21,9	19,4	19,3	22,9	23,5	25,3		1,9*	2017	Bcn = 26,9
Incidents per activitats indegudes a l'espai públic / 1000 hab			6,0	4,9	2,9	3,0	3,5	4,1		0,6*	2017	Bcn = 5,1
Infraccions penals conegudes per la policia / 100 hab			8,9	9,3	9,1	8,9	n.d.	n.d.		-0,2*	2015	Bcn = 10,9
Delictes i faltes contra el patrimoni / 100 hab			7,7	8,2	7,9	7,9	n.d.	n.d.		-0,1*	2015	Bcn = 9,7
Total fets coneguts pels Mossos d'Esquadra			21.251	21.413	20.716	20.377	20.409	22.417		9,8%	2017	12,0%
% Robatoris, furts i faltes contra el patrimoni			83,0%	83,5%	82,9%	77,4%	73,0%	74,6%		1,6*	2017	Bcn =77,3%

* Variació en punts percentuals o diferència de valors

(1) L'edició 2016 de l'Enquesta de Victimització no és representativa a nivell de Districte.

L'any 2017, l'índex de victimització augmenta lleugerament i es situa en un nivell similar al de la ciutat, mentre que l'índex de denúncia augmenta en una major proporció i està per sota del de Barcelona. Baixa la puntuació que els ciutadans atorguen a la seguretat al seu barri i a la ciutat (6,1 i 6,2, respectivament), i la primera es situa per sota del valor mitjà, mentre que la segona és igual. Les intervencions del cos de bombers han augmentat un 3,1% en el darrer any i suposen més del 12% del total de la ciutat. La majoria dels indicadors relatius a la seguretat ciutadana obtenen millors resultats que la mitjana de la ciutat, excepte les Infraccions de l'ordenança de convivència i els Incidents per degradació de l'espai públic, que es troben lleugerament per sobre. El total de fets coneguts pels Mossos d'Esquadra, augmenta prop del 10% respecte el 2017 i un 74,6% del total correspon a robatoris, furts i faltes contra el patrimoni.

Població	Activitat econòmica	Treball	Habitatge i territori	Formació i educació	Cultura i esports	Serveis socials	Transports i comunicacions	Seguretat	Fitxa tècnica
----------	---------------------	---------	-----------------------	---------------------	-------------------	-----------------	----------------------------	-----------	---------------

Indicador	Definició	Unitat	Periodicitat	Font	
POBLACIÓ					
Població (valor absolut)	Persones empadronades		Anual		
Densitat neta (hab/hectàrea)	Habitants/superfície residencial		Anual		
Estructura d'edats	Edat any a any de la població		Anual		
% grup 0-3 anys	Població de 0 a 3 anys/total població		Anual		
% grup 0-15 anys	Població de 0 a 15 anys/total població		Anual		
% grup 16-64 anys	Població de 16 a 64 anys/total població		Anual	Des de 2016, lectura Padró Municipal d'Habitants a 1 de gener. Pels anys anteriors, lectura a 30 de juny. Departament d'Estadística	
% grup 65 i més anys	Població de 65 anys i més/total població		Anual		
Població major de 75 anys (valor absolut)	Població de 75 anys i més		Anual		
% més 65 anys sols	Població de 65 anys i més que viu sola/població total de 65 anys i més		Anual		
% més 75 anys que viuen sols	Població de 75 anys i més que viu sola/població total de 75 anys i més		Anual		
Índex envelliment	(Població de 65 anys i més/població de 0 a 15 anys)*100		Anual		
Índex sobreenvelliment	(Població de 75 anys i més/població 65 anys i més)*100		Anual		
Índex de dependència demogràfica	(Població de 0 a 15 anys i de 65 anys i més/població de 16 a 64 anys)*100		Anual		
Taxa natalitat ‰	(Naixements/total població)*1000		Anual		Moviments Demog. DE
Taxa mortalitat ‰	(Defuncions/total població)*1000		Anual		Moviments Demog. DE
Esperança de vida	Nombre mitjà d'anys que viuria cada nascut si la mortalitat no canviés		Anual	Agència Salut Pública	
Nombre d'estrangers (valor absolut)	Població empadronada de nacionalitat estrangera		Anual	Lectura Padró a gener de cada any	
% estrangers	Població nacionalitat estrangera/total població		Anual		
Principals nacionalitats	Tres nacionalitats més nombroses		Anual		
Nombre de domicilis	Domicilis amb persones empadronades		Anual	Des de 2016, Padró a 1 gener (per anys anteriors, 30 juny)	
Ocupació mitjana (persones per domicili)	Població/nombre de domicilis		Anual		
% domicilis amb un adult	Domicilis amb un adult i un o més menors/total domicilis		Anual		

Població	Activitat econòmica	Treball	Habitatge i territori	Formació i educació	Cultura i esports	Serveis socials	Transports i comunicacions	Seguretat	Fitxa tècnica
----------	---------------------	---------	-----------------------	---------------------	-------------------	-----------------	----------------------------	-----------	---------------

Indicador	Definició	Unitat	Periodicitat	Font
ACTIVITAT ECONÒMICA				
Índex de renda de la població (Barcelona=100)	Nivell mitjà de renda familiar disponible dels habitants del districte en relació amb la mitjana de Barcelona (Índex 100).	Índex (BCN=100)	Annual	Barcelona Economia GTP
Nombre d'establiments hotelers, hotels-apartament i pensions	Nombre d'establiments hotelers, hotels-apartament i pensions al districte		Annual	Cens d'establiments d'allotjament turístic.
Nombre places hoteleres	Nombre places hoteleres		Annual	Cens d'establiments d'allotjament turístic.
% establiments hotelers de gran luxe, 5 i 4 estrelles	% d'hotels de més categoria sobre l'oferta d'allotjament	%	Annual	Cens d'establiments d'allotjament turístic.
Nombre d'habitatges d'ús turístic	Nombre d'habitatges d'ús turístic		Annual	Cens d'establiments d'allotjament turístic.
Nombre de places d'habitatges d'ús turístic	Nombre de places d'habitatges d'ús turístic		Annual	Cens d'establiments d'allotjament turístic.
Superfície cadastral destinada a activitat (m2)	Valor absolut d'acord amb la base de Dades de l'Impost sobre béns immobles	m2	Annual	Base dades IBI. IMH
Estructura per usos (%): Comerç	% de superfície destinada a Comerç	m2	Annual	Base dades IBI. IMH
Indústria	% de superfície destinada a Indústria	m2	Annual	Base dades IBI. IMH
Oficines	% de superfície destinada a Oficines	m2	Annual	Base dades IBI. IMH
Ensenyament	% de superfície destinada a Ensenyament	m2	Annual	Base dades IBI. IMH
Sanitat	% de superfície destinada a Sanitat	m2	Annual	Base dades IBI. IMH
Turisme i Hoteleria	% de superfície destinada a Turisme i Hoteleria	m2	Annual	Base dades IBI. IMH
Esportiu	% de superfície destinada a Espectacles	m2	Annual	Base dades IBI. IMH
Espectacles	% de superfície destinada a Esports	m2	Annual	Base dades IBI. IMH
Altres	% de superfície destinada a altres activitats	m2	Annual	Base dades IBI. IMH
Grau de satisfacció dels establiments del comerç respecte a la marxa del negoci comercial del districte (entre 1 i 5)	Enquesta als comerciants del districte sobre la marxa del negoci	Valors d'1 a 5	Trimestral	Enquesta d'Activitat del Comerç
Evolució previsible del negoci els propers 2 anys als establiments comercials del districte (% d'estab. que preveu augment)	Enquesta als comerciants del districte sobre la marxa del negoci	%	Trimestral	Enquesta d'Activitat del Comerç
MERCAT DE TREBALL				
Atur registrat	Persones inscrites com aturades al SCC		Mensual	Empresa i Ocupació
Perfil de l'atur registrat:				
Sexe (homes/dones)	(Homes/dones aturats)/total aturats*100		Mensual	Dp. Empresa i Ocupació (estimació del DE)
% d'estrangers	(estrangers aturats)/total aturats*100		Mensual	
Edat (<29 anys/30-44 anys/45 i més anys)	(aturats <29 anys/30-44 anys/45 anys i més)/total aturats*100		Mensual	
Pes de l'atur registrat	(% aturats/població 16-64)		Mensual	(estimació del DE)
Pes de l'atur de llarga durada/total d'atur registrat	Estimació de la proporció d'aturats de llarga durada (més de 12 mesos) sobre el total d'aturats registrats		Mensual	(estimació DE)
% residents al districte que treballen al districte			Annual	Enquesta Serveis M.
% residents al districte que treballen a resta de Barcelona			Annual	Enquesta Serveis M.
% residents al districte que treballen fora de Barcelona			Annual	Enquesta Serveis M.
% residents a Barcelona que treballen al districte			Annual	Enquesta Serveis M.

Població	Activitat econòmica	Treball	Habitatge i territori	Formació i educació	Cultura i esports	Serveis socials	Transports i comunicacions	Seguretat	Fitxa tècnica
----------	---------------------	---------	-----------------------	---------------------	-------------------	-----------------	----------------------------	-----------	---------------

Indicador	Definició	Unitat	Periodicitat	Font
MERCAT IMMOBILIARI				
Llicències d'obres per tipologia (%)	Sostre previst en m2 a les llicències d'obres per tipologia (%)		Trimestral	DE
residencial	Sostre previst en m2 a les llicències d'obres per tipologia (%)		Trimestral	DE
aparcaments	Sostre previst en m2 a les llicències d'obres per tipologia (%)		Trimestral	DE
equipaments	Sostre previst en m2 a les llicències d'obres per tipologia (%)		Trimestral	DE
oficines	Sostre previst en m2 a les llicències d'obres per tipologia (%)		Trimestral	DE
comerç	Sostre previst en m2 a les llicències d'obres per tipologia (%)		Trimestral	DE
Valor cadastral locals	Mitjana valors unitaris (valor cadastral total en € per m2 dels locals)		Anyal	Institut Mpal. Hisenda
Locals cadastral	Nombre total de locals		Anyal	Institut Mpal. Hisenda
% habitatge	(locals habitatge/total locals)*100		Anyal	Institut Mpal. Hisenda
% comerç	(locals comerç/total locals)*100		Anyal	Institut Mpal. Hisenda
% oficines	(locals oficines/total locals)*100		Anyal	Institut Mpal. Hisenda
Superfície dels habitatges: de menys de 61 m2 (%)	nombre habitatges de menys 61m2/nombre habitatges	%	Anyal	Base dades IBI. IMH
de més de 120 m2 (%)	nombre habitatges de més de 120m2/nombre habitatges	%	Anyal	Base dades IBI. IMH
Antiguitat dels habitatges: construïts abans 1960 (%)	habitatges construïts abans de 1960/nombre habitatges	%	Anyal	Base dades IBI. IMH
construïts entre 1960 i 1980 (%)	habitatges construïts entre 1960 i 1980/nombre habitatges	%	Anyal	Base dades IBI. IMH
Habitatges iniciats	Projectes visats pel Col·legi d'Aparelladors		Trimestral	Secret.Habitatge.
Habitatges acabats	Certificats finals d'obra del Col·legi d'Aparelladors		Trimestral	Generalitat
Lloguer mitjà per superfície (€/m2/mes)	Preu mitjà del lloguer d'habitatge €/m2/mes (mitjana anual)	€/m2/mes	Trimestral	Secret.Habitatge.
Nombre de contractes de lloguer	Nombre de contractes realitzats durant l'any		Trimestral	Generalitat
Preu mitjà d'oferta de l'habitatge 2ª mà (€/m2)	Preu mitjà de venda €/m2 habitatge 2a mà (4rt. Trimestre)	€/m2	Trimestral	Idealista.com
Esforz teòric d'accés a l'habitatge de 2ª mà	Preu habitatge 2ª mà/Renda Familiar Disponible	Anys	Anyal	Barcelona Economia GTP
Nombre de compravendes d'habitatge registrades	Recompte d'habitatges inscrits al Registre de la Propietat		Trimestral	Registradors Propietat
Import mitjà de les compravendes (€/m2 construït)	Import mitjà de les compravendes inscrites al Registre	€/m2 construït	Trimestral	Registradors Propietat
TERRITORI i MEDI AMBIENT				
% superfície segons ús del sol				
Superfície de sòl ús residencial	(superfície sol d'ús residencial/total superfície)*100		Anyal	
Superfície de sòl d'ús industrial i infraestructures	(superfície sol d'ús industrial i infraestructures/total superfície)*100		Anyal	Informació de Base Cartografia. IMI.
Superfície de sòl d'ús equipament	(superfície sol d'ús equipament/total superfície)*100		Anyal	
Superfície de voreres	m2 de voreres		Anyal	
Superfície de zones amb prioritat de vianants	ha. De zones i carrers amb prioritat de vianants		Anyal	
Parcs urbans	ha. De parcs urbans		Anyal	
Verd urbà / hab.	Superfície verd urbà m2/total població		Anyal	Direc. Serv. Espais Verds
Superfície de les àrees de jocs infantils (m2)	Superfície de les àrees de jocs infantils (m2)		Anyal	
Àrees de jocs infantils	Unitats d'àrees de jocs infantils		Anyal	
Nombre de fonts	Unitats de fonts públiques		Anyal	Direc. Serv. Cicle de l'Aigua

Població	Activitat econòmica	Treball	Habitatge i territori	Formació i educació	Cultura i esports	Serveis socials	Transports i comunicacions	Seguretat	Fitxa tècnica
----------	---------------------	---------	-----------------------	---------------------	-------------------	-----------------	----------------------------	-----------	---------------

Indicador	Definició	Unitat	Periodicitat	Font
FORMACIÓ I EDUCACIÓ				
Nombre escoles bressol i llars públiques	Nombre escoles bressol i llars públiques		Anual	Consorti d'Educació
Nombre escoles públiques d'infantil i primària	Nombre escoles públiques d'infantil i primària		Anual	Consorti d'Educació
Nombre d'instituts de secundària i CF públics	Nombre d'instituts de secundària i cicles formatius públics		Anual	Consorti d'Educació
Centres privats concertats (infantil, primària i secundària)	Des del curs 2013-14 no s'inclouen les llars d'infants subvencionades		Anual	Consorti d'Educació
Alumnes escoles bressols i llars públiques (0-3 anys)	Alumnes escoles bressols i llars públiques (0-3 anys)		Anual	Consorti d'Educació
Alumnes llars d'infants concertades i privades (0-3 anys)	Alumnes llars d'infants concertades i privades (0-3 anys)		Anual	Consorti d'Educació
Alumnes 3-16 anys centres públics	Alumnes 3-16 anys centres públics		Anual	Consorti d'Educació
Alumnes 3-16 anys centres concertats i privats	Alumnes 3-16 anys centres concertats i privats		Anual	Consorti d'Educació
% Alumnes graduats/avaluats al finalitzar 4rt.ESO	(Alumnat que obté títol en finalitzar 4rt.d'ESO/avaluats)*100	%	Anual	Consorti d'Educació
% Alumnes que no superen el nivell de competències de 4rt. ESO a anglès	Alumnes que no superen el nivell baix a la prova de competències bàsiques de 4t ESO en anglès o matemàtiques	%	Anual	Consorti d'Educació
% Alumnes que no superen el nivell de competències de 4rt. ESO a matemàtiques	ESO en anglès o matemàtiques		Anual	Consorti d'Educació
% Alumnat estranger/total alumnat infantil, primària i ESO centres públics	(Alumnat estranger / total alumnat)*100 centres públics	%	Anual	Consorti d'Educació
centres concertats i privats	(Alumnat estranger / total alumnat)*100 concert. i privats	%	Anual	Consorti d'Educació
% Alumnat de 3-16 anys que estudia al mateix districte que resideix	% Alumnes escolaritzats al districte on viuen / escolars residents	%	Anual	Consorti d'Educació
% Alumnat de 3-16 anys que estudia a un altre districte	% Alumnes escolaritzats a un altre districte / escolars residents	%	Anual	Consorti d'Educació
% Alumnat de 3-16 anys que estudia fora de BCN	% Alumnes escolaritzats fora de Barcelona / escolars residents	%	Anual	Consorti d'Educació
Alumnes batxillerat centres públics	Alumnes batxillerat centres públics		Anual	Consorti d'Educació
Alumnes batxillerat centres concertats i privats	Alumnes batxillerat centres concertats i privats		Anual	Consorti d'Educació
Alumnes Formació Professional centres públics	Alumnes Cicles Formatius Grau Mitjà i Superior centres públics		Anual	Consorti d'Educació
Alumnes Formació Professional centres concertats i privats	Alumnes Cicles Formatius Grau Mitjà i Superior centres concertats i privats		Anual	Consorti d'Educació
Nivell d'estudis				
% població sense estudis	Població sense estudis/població de 16 anys i més	%	Anual	Padró 30 de juny DE
% estudis obligatoris	Població estudis fins ESO/població de 16 anys i més	%	Anual	Padró 30 de juny DE
% batxiller superior, CFGM	Població estudis batxillerat i CFGM/població de 16 anys i més	%	Anual	Padró 30 de juny DE
% estudis universitaris i CFGS	Població estudis universitaris i CFGS/població 16 anys i més	%	Anual	Padró 30 de juny DE
CULTURA				
Visites biblioteques públiques	Nombre de visites a les biblioteques de la xarxa pública		Mensual	SICUB
Visitants museus municipals i consorciats	Nombre de visitants museus municipals i consorciats		Mensual	SICUB
Visitants museus públics no municipals	Nombre de visitants museus públics no municipals		Anual	SICUB
Visitants museus privats	Nombre de visitants museus privats		Anual	SICUB
Visitants espais interès arquitectònic	Nombre de visitants espais d'interès arquitectònic		Anual	SICUB
Centres Cívics				
Assistents a les activitats de difusió cultural	Nombre d'assistents a les activitats de difusió cultural		Anual	SICUB
Inscripcions a les activitats de formació	Nombre d'inscrits a les activitats formatives		Anual	SICUB
Fabriques de Creació				
Participants a les activitats de difusió	Nombre de participants a les activitats de difusió cultural		Anual	SICUB
Espais esportius en instal·lacions públiques	Nombre d'espais esportius en instal·lacions públiques		Anual	DE
Instal·lacions esportives municipals amb abonats	Nombre d'instal·lacions esportives municipals amb abonats		Anual	DE
Abonats a instal·lacions esportives municipals	Nombre d'abonats a instal·lacions esportives municipals		Anual	DE

Població	Activitat econòmica	Treball	Habitatge i territori	Formació i educació	Cultura i esports	Serveis socials	Transports i comunicacions	Seguretat	Fitxa tècnica
----------	---------------------	---------	-----------------------	---------------------	-------------------	-----------------	----------------------------	-----------	---------------

Indicador	Definició	Unitat	Periodicitat	Font
SERVEIS SOCIALS				
Població de 85 i més anys que viu sola	Nombre de persones de 85 i més anys que viuen soles		Anual	Dep. Estadística
Població amb discapacitat reconeguda	amb més del 33% de discapacitat reconeguda		Anual	Dep. Recerca i Coneixement. Àrea de Drets Socials
Persones usuàries de la Targeta Rosa	Persones amb 60 anys o més que tenen la Targeta Rosa		Anual	Dep. Estadística
Nombre de PIRMI per districte			Anual	Dep. Recerca i Coneixement. Àrea de Drets Socials
Nombre d'expedients	Expedients en actiu al final del període		Anual	
Nombre de beneficiaris	Beneficiaris Renda Mínima d'Inserció		Anual	
Persones ateses als centres de Serveis Socials	Persones diferents ateses des d'inici d'any		Mensual	Dep. Recerca i Coneixement. Àrea de Drets Socials
Persones usuàries amb algun servei de SAD	Nombre d'usuaris de serveis d'atenció domiciliària		Mensual	
Persones ateses amb teleassistència	Nombre persones ateses		Mensual	
Menors atesos pels EAIA	Nombre de menors atesos pels Equips d'Atenció a Infància		Mensual	Dep. Recerca i Coneixement
Places residències gent gran (públiques, socials, mercantils)	Nombre de places en residències		Anual	
RELACIÓ AMB LA CIUTADANIA				
Atencions presencials OAC	nombre d'atencions a les oficines d'atenció al ciutadà			
% Participació a les eleccions municipals	(nombre votants/nombre d'electors)*100		Convocatòria	Ministerio del Interior
Percepció ciutadana				
satisfacció de viure al barri	0 = gens satisfet; 10 = molt satisfet	valor 0 - 10	Anual	Enquesta Serveis Municipals (població de 18 i més anys)
principals problemes del barri	problemes més greus del barri a cada districte i en el conjunt de Bcn		Anual	

Població	Activitat econòmica	Treball	Habitatge i territori	Formació i educació	Cultura i esports	Serveis socials	Transports i comunicacions	Seguretat	Fitxa tècnica
----------	---------------------	---------	-----------------------	---------------------	-------------------	-----------------	----------------------------	-----------	---------------

Indicador	Definició	Unitat	Periodicitat	Font
TRANSPORTS I COMUNICACIONS				
Nombre d'accidents	Nombre d'accidents de trànsit		Anual	Guàrdia Urbana
Turismes / 1000 hab	(Turismes/total població)*1000	%	Anual	Cens Vehicles i Població oficial INE
% turismes > 10 anys	(turismes>10 anys/total turismes)*100	%	Anual	oficial INE
Motos i ciclomotors / 1000 hab	(Motos i ciclomotors/total població)*1000	%	Anual	Cens Vehicles i Població oficial INE
% motos >10 anys	(motos>10 anys/total motos)*100	%	Anual	oficial INE
Matriculacions de turismes	Altes de matriculació de turismes		Anual	Cens Vehicles
Places aparcaments subterranis municipals	Nombre de places d'aparcament		Anual	Dir. Serv. Mobilitat. Ajuntament
% població que usa internet	% ús internet a les llars als darrers 30 dies	%	Anual	Enquesta Serveis Municipals
% població que usa correu electrònic	% ús correu electrònic a les llars als darrers 30 dies	%	Anual	
% població connectada a xarxes socials	% ús xarxes socials a les llars als darrers 30 dies	%	Anual	Enquesta Serveis Municipals
% població que usa telèfon mòbil	% ús telèfon mòbil a les llars als darrers 30 dies	%	Anual	
Punts de connexió del servei Barcelona Wifi	Nombre de punts de connexió		Anual	Dir. ciutats intel·ligents i telecom. IMI
SEGURETAT CIUTADANA				
Índex de victimització	% persones enquestades víctimes d'un delicte l'any anterior		Anual	Enquesta de Victimització univers: població resident de 16 i més anys
Índex de denúncia	% fets delictius que diuen haver denunciat les persones que han estat víctimes d'un delicte l'any anterior segons l'enquesta		Anual	
Puntuació del nivell de seguretat del seu barri	percepció de l'entrevistat en l'any en curs	mitjana 0-10	Anual	
Puntuació del nivell de seguretat de la ciutat	percepció de l'entrevistat en l'any en curs	mitjana 0-10	Anual	
Serveis del cos de bombers	Nombre serveis prestats pel cos de bombers		Anual	Serv. Extinció, Incendis i Salvament.
Denúncies per infraccions administratives (GUB)	Denúncies per infraccions d'ordenances (GUB)		Anual	Àrea de Seguretat i Prevenició
Infraccions de l'ordenança de convivència / 100hab	(infraccions/total població)*100	%	Anual	Gerència de Seguretat i Prevenició
Incidents per degradació de l'espai públic / 1000 hab	(incidents/total població)*1000	%	Anual	
Incidents en la convivència veïnal / 1000 hab	(incidents/total població)*1000	%	Anual	
Incidents per activitats molestes a l'espai públic / 1000 hab	(incidents/total població)*1000	%	Anual	
Infraccions penals conegudes per la policia / 100 hab	(infraccions/total població)*100	%	Anual	Direcció General de la Policia de la Generalitat de Catalunya
Delictes i faltes contra el patrimoni / 100 hab	(delictes i faltes/total població)*100	%	Anual	
Total fets coneguts pels Mossos d'Esquadra	Total de fets coneguts per la policia de la Generalitat		Anual	
% Robatoris, furts i faltes contra el patrimoni	Furts, robatoris i faltes contra el patrimoni / total fets coneguts pel Mossos d'Esquadra	%	Anual	