



Biblioteques de Barcelona

COMPTES ANUALS DE L'EXERCICI 2017
DEL CONSORCI DE LES BIBLIOTEQUES DE BARCELONA



ÍNDEX

Modificacions de crèdit

Balanç	3
Compte del resultat econòmic patrimonial	4
Estat total de canvis en el patrimoni net	5 – 7
Estat de fluxos d'efectiu	8
Estat liquidació del pressupost	9 – 11
Memòria	12 – 57

M

**BALANÇ**

ACTIU	Notes en memòria	2017	2016
A) ACTIU NO CORRENT		2.335.277,34	1.832.693,17
I. Immobilitzat intangible	8	38.644,06	8.176,47
3. Aplicacions informàtiques		38.644,06	8.176,47
II. Immobilitzat material	5	2.296.633,28	1.824.516,70
2. Construccions		0,00	0,00
5. Altre immobilitzat material		2.296.633,28	1.824.516,70
B) ACTIU CORRENT		4.445.812,72	3.833.475,24
III. Deutors i altres comptes a cobrar a curt termini	10.1	645.589,88	471.215,49
1. Deutors per operacions de gestió		644.340,71	470.735,37
2. Altres comptes a cobrar	21.1	1.249,17	480,12
V. Inversions financeres a curt termini	10.1	7.240,70	11.721,89
2. Crèdits i valors representatius de deute	21.1	7.240,70	11.721,89
VI. Ajustos per periodificació		32.178,73	20.401,33
VII. Efectiu i altres actius líquids equivalents	10.4	3.760.803,41	3.330.136,53
2. Tresoreria		3.760.803,41	3.330.136,53
TOTAL ACTIU (A+B)		6.781.090,06	5.666.168,41

PATRIMONI NET I PASSIU	Notes en memòria	2017	2016
A) PATRIMONI NET	ECPN	3.949.977,66	3.263.017,07
II. Patrimoni generat		3.025.275,09	2.866.792,57
1. Resultats d'exercicis anteriors		2.866.792,57	2.651.328,33
2. Resultat de l'exercici		158.482,52	215.464,24
IV. Subvencions rebudes pendents d'imputació a resultats	ECPN	924.702,57	396.224,50
C) PASSIU CORRENT		2.831.112,40	2.403.151,34
I. Provisions a curt termini	16	0,00	47.632,26
II. Deutes a curt termini		418.960,21	149.351,78
4. Altres deutes	11.1	418.960,21	149.351,78
IV. Creditors i altres comptes a pagar a curt termini	11.1	2.411.962,35	2.204.232,31
1. Creditors per operacions de gestió		1.732.316,36	1.540.191,64
2. Altres comptes a pagar	21.2	3.445,46	4.814,38
3. Administracions públiques	21.2	676.200,53	659.226,29
V. Ajustos per periodificació a curt termini		189,84	1.934,99
TOTAL PATRIMONI NET I PASSIU (A+C)		6.781.090,06	5.666.168,41

Les notes 1 a 29 formen part integrant del balanç a 31.12.2017

Barcelona, 2 de maig de 2018

EL PRESIDENT

Jaume Asens i Llodrà

EL GERENT

Ramon Bosch i Torra

**COMPTE DEL RESULTAT ECONÒMIC PATRIMONIAL**

	Notes en memòria	2017	2016
1. Ingressos tributaris i urbanístics		24.386,26	24.036,75
b) Taxes		24.386,26	24.036,75
2. Transferències i subvencions rebudes	15.1.1	19.488.218,67	20.673.940,90
a) De l'exercici		19.360.680,16	20.573.750,67
a.2) Transferències		19.360.680,16	20.573.750,67
b) Imputació de subvencions per el immobilitzat no financer		127.538,51	100.190,23
3. Vendes i prestacions de servei	15.1.2	56.406,19	56.292,73
a) Vendes		10.971,41	12.353,96
b) Prestació de serveis		45.434,78	43.938,77
6. Altres ingressos de gestió ordinària		1.745,15	2.069,15
A) TOTAL INGRESSOS DE GESTIÓ ORDINÀRIA		19.570.756,27	20.756.339,53
8. Despeses de personal	15.2.2	-16.954.509,09	-18.226.861,00
a) Sous, salaris i assimilats		-13.280.193,25	-14.110.718,80
b) Càrregues socials		-3.674.315,84	-4.116.142,20
9. Transferències i subvencions atorgades	15.2.1	-93.499,94	-168.417,33
11. Altres despeses de gestió ordinària	15.2.3	-1.616.916,21	-1.348.177,37
a) Subministrament i serveis exteriors		-1.616.916,21	-1.348.177,37
12. Amortització del immobilitzat	5 i 8	-718.874,80	-787.572,58
B) TOTAL DESPESES DE GESTIÓ ORDINÀRIA		-19.383.800,04	-20.531.028,28
I. Resultat (estalvi o desestalvi) de la gestió ordinària (A+B)		186.956,23	225.311,25
13. Deteriorament de valor i resultats per alienacions del immobilitzat no financer i actius en estat de venda	5	-28.477,36	-11.611,16
b) Baixes i alienacions		-28.477,36	-11.611,16
14. Altres partides no ordinàries		3,52	0,00
a) Ingressos		3,52	0,00
II. Resultat de les operacions no financeres (I+13+14)		158.482,39	213.700,09
15. Ingressos financers	10.2	0,13	1.764,15
b) De valors representatius de deute, de crèdits i d'altres inversions financeres		0,13	1.764,15
2) Altres		0,13	1.764,15
III. Resultat de les operacions financeres		0,13	1.764,15
IV. Resultat (estalvi o desestalvi) net del exercici (II + III)		158.482,52	215.464,24

Les notes 1 a 29 formen part integrant del compte del resultat econòmic patrimonial a 31.12.2017

Barcelona 2 de maig de 2018

EL PRESIDENT

Jaume Asens i Llodrà

EL GERENT

Ramon Bosch i Torra



ESTAT TOTAL DE CANVIS EN EL PATRIMONI NET

	II. Patrimoni generat	IV. Subvencions rebudes	TOTAL
PATRIMONI NET AL FINAL DE L'EXERCICI 2016	2.866.792,57	396.224,50	3.263.017,07
AJUSTOS PER CANVIS DE CRITERIS COMPTABLES I CORRECCIONS D'ERRORS			
PATRIMONI NET INICIAL AJUSTAT DEL EXERCICI 2017	2.866.792,57	396.224,50	3.263.017,07
VARIACIONS DEL PATRIMONI NET EXERCICI 2017			
1. Ingressos i despeses reconeguts en l'exercici	158.482,52	528.478,07	686.960,59
2. Operacions patrimonials amb l'entitat o entitats propietàries			
3. Altres variacions del patrimoni net			
PATRIMONI NET AL FINAL DE L'EXERCICI 2017	3.025.275,09	924.702,57	3.949.977,66

Les notes 1 a 29 formen part integrant de l'estat de canvis en el patrimoni net de l'exercici 2017

Barcelona 2 de maig de 2018

EL PRESIDENT

Jaume Asens i Llodrà

EL GERENT

Ramon Bosch i Torra

ESTAT D'INGRESSOS I DESPESES RECONEGUDES

	2017	2016
I. Resultat econòmic patrimonial	158.482,52	215.464,24
II. Ingressos i despeses reconeguts directament en el patrimoni net		
4. Subvencions rebudes	656.016,58	56.734,25
Total	656.016,58	56.734,25
III. Transferències al compte del resultat econòmic patrimonial o al valor inicial de la partida coberta		
4. Subvencions rebudes	-127.538,51	-100.190,23
Total	-127.538,51	-100.190,23
IV. TOTAL ingressos i despeses reconeguts	686.960,59	172.008,26

Les notes 1 a 29 formen part integrant de l'estat d'ingressos i despeses reconegudes de l'exercici 2017

Barcelona 2 de maig de 2018

EL PRESIDENT

Jaume Asens i Llodrà



EL GERENT

Ramon Bosch i Torra



**ESTAT D'OPERACIONS AMB L'ENTITAT O ENTITATS PROPIETÀRIES****a) OPERACIONS PATRIMONIALS AMB L'ENTITAT O ENTITATS PROPIETÀRIES**

	2017	2016
1. Aportació patrimonial dinerària		
2. Aportació de bens i drets		
3. Assumpció i condonació de passius financers		
4. Altres aportacions de l'entitat o entitats propietàries		
5. (-) Devolució de bens i drets		
6. (-) Altres devolucions a l'entitat o entitats propietàries		
TOTAL		

b) ALTRES OPERACIONS AMB L'ENTITAT O ENTITATS PROPIETÀRIES

	Notes en memòria	2017	2016
I. Ingressos i despeses reconeguts directament al compte de resultats econòmic patrimonial (1+2+3)			
1. Transferències i subvencions		19.266.904,61	20.408.782,22
1.1 Ingressos	29	19.358.455,67	20.573.750,67
1.2 Despeses	29	-91.551,06	-164.968,45
2. Prestació de serveis i venda de bens		-11.590,77	-11.345,91
2.1 Ingressos		0,00	0,00
2.2 Despeses	29	-11.590,77	-11.345,91
3. Altres		0,00	0,00
3.1 Ingressos		0,00	0,00
3.2 Despeses		0,00	0,00
II. Ingressos i despeses reconeguts directament en el patrimoni net (1+2)			
1. Subvencions rebudes		0,00	0,00
2. Altres		0,00	0,00
TOTAL (I+II)		19.255.313,84	20.397.436,31

Les notes 1 a 29 formen part integrant de l'estat d'operacions amb l'entitat o entitats propietàries de l'exercici 2017

Barcelona 2 de maig de 2018

EL PRESIDENT

Jaume Asens i Llodrà

EL GERENT

Ramon Bosch i Torra

**ESTAT DE FLUXOS D'EFECTIU**

	2017	2016
I. FLUXOS D'EFECTIU DE LES ACTIVITATS DE GESTIÓ		
A) Cobraments:	19.441.560,02	20.631.163,13
1. Ingressos tributaris i urbanístics	20.278,86	23.497,75
2. Transferències i subvencions rebudes	19.347.199,13	20.554.286,23
3. Vendes i prestacions de serveis	53.395,65	59.423,84
4. Gestió de recursos recaptats per compte d'altres ens	0,00	0,00
5. Interessos i dividendes cobrats	0,00	1.764,15
6. Altres cobraments	20.686,38	-7.808,84
B) Pagaments:	-18.571.157,15	-19.892.034,01
7. Despeses de personal	-17.009.383,89	-18.436.494,93
8. Transferències i subvencions concedides	-90.208,23	-121.839,75
9. Aprovisionaments	0,00	0,00
10. Altres despeses de gestió	-1.462.313,84	-1.303.992,92
11. Gestió de recursos recaptats per compte d'altres ens	0,00	0,00
12. Interessos pagats	0,00	0,00
13. Altres pagaments	-9.251,18	-29.706,41
Fluxos nets d'efectiu per activitats de gestió (+A-B)	870.402,87	739.129,12
II. FLUXOS D'EFECTIU DE LES ACTIVITATS D'INVERSIÓ		
C) Cobraments:	235.436,54	0,00
1. Venta d'inversions reals	0,00	0,00
2. Venta d'actius financers	0,00	0,00
3. Unitat d'activitat	0,00	0,00
4. Altres cobraments de les activitats d'inversió	235.436,54	0,00
D) Pagaments:	-675.172,53	-578.385,17
5. Compra d'inversions reals	-675.172,53	-578.385,17
6. Compra d'actius financers	0,00	0,00
7. Unitat d'activitat	0,00	0,00
8. Altres pagaments de les activitats d'inversió	0,00	0,00
Fluxos nets d'efectiu per activitats d'inversió (+C-D)	-439.735,99	-578.385,17
III. FLUXOS D'EFECTIU DE LES ACTIVITATS DE FINANÇAMENT		
E) Augments en el patrimoni:		
1. Cobraments per aportacions de l'entitat o entitats propietàries	0,00	0,00
F) Pagaments a l'entitat o entitats propietàries:		
2. Devolució d'aportacions i repartiment de resultats a l'entitat o entitats propietàries	0,00	0,00
G) Cobraments per emissió de passius financers:		
3. Obligacions i altres valors negociables	0,00	0,00
4. Préstecs rebuts	0,00	0,00
5. Altres deutes		
H) Pagaments per reemborsament de passius financers:		
6. Obligacions i altres valors negociables	0,00	0,00
7. Préstecs rebuts	0,00	0,00
8. Altres deutes	0,00	0,00
Fluxos nets d'efectiu per activitats de finançament (+E-F+G-H)		
IV. FLUXOS D'EFECTIU PENDENTS DE CLASSIFICACIÓ		
I) Cobraments pendents d'aplicació	0,00	0,00
J) Pagaments pendents d'aplicació		
Fluxos nets d'efectiu pendents de classificació (+I-J)		0,00
V. EFECTE DE LES VARIACIONS DELS TIPUS DE CANVI		
VI. INCREMENT/DISMINUCIÓ NETA DE L'EFECTIU I ACTIUS LÍQUIDS EQUIVALENTS A L'EFECTIU (I+II+III+IV+V)	430.666,88	160.743,95
Efectiu i actius líquids equivalents a l'efectiu al inici de l'exercici	3.330.136,53	3.169.392,58
Efectiu i actius líquids equivalents a l'efectiu al final de l'exercici	3.760.803,41	3.330.136,53

Barcelona, 2 de maig de 2018

EL PRESIDENT

Jaume Asens i Llodrà

EL GERENT

Ramon Bosch i Torra



LIQUIDACIÓ DEL PRESSUPOST DE DESPESES 2017

APLICACIÓ PRESSUPOSTÀRIA	DESCRIPCIÓ	CRÈDITS PRESSUPOSTÀRIS			DESPESES COMPROMESSES (4)	OBLIGACIONS RECONEGUDES NETES (5)	PAGAMENTS (6)	OBLIGACIONS PENDENTS DE PAGAMENT A 31 DE DESEMBRE (7=5-6)	ROMANENTS DE CRÈDIT (8=3-5)
		INICIALS (1)	MODIFICACIONS (2)	DEFINITIUS (3=1+2)					
1	PERSONAL	16.957.821,00	198.198,00	17.156.019,00	17.007.885,89	17.007.885,89	17.001.285,89	6.600,00	148.133,11
2	CORRENTS I DE SERVEIS	1.350.298,00	285.396,57	1.635.694,57	1.630.110,07	1.628.693,61	1.261.916,76	366.776,85	7.000,96
4	TRANSFERÈNCIES CORRENTS	129.950,00	-33.526,00	96.424,00	93.499,94	93.499,94	4.197,14	89.302,80	2.924,06
6	INVERSIONS REALS	520.195,00	849.931,79	1.370.126,79	1.118.291,36	952.663,22	580.153,13	372.510,09	417.463,57
7	TRANSFERÈNCIES DE CAPITAL	10,00	0,00	10,00	0,00	0,00	0,00	0,00	10,00
TOTAL		18.958.274,00	1.300.000,36	20.258.274,36	19.849.787,26	19.682.742,66	18.847.552,92	835.189,74	575.531,70

Barcelona, 2 de maig de 2018

EL PRESIDENT

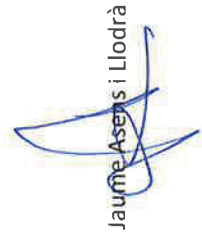
Jaume Asens i Llodrà

EL GERENT

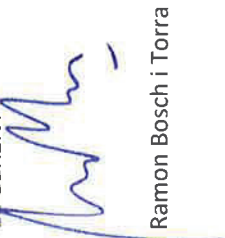
Ramon Bosch i Torra



LIQUIDACIÓ DEL PRESSUPOST D'INGRESSOS 2017

APLICACIÓ PRESSUPOSTÀRIA	DESCRIPCIÓ	PREVISIONS PRESSUPOSTÀRIES		DRETS RECONEGUTS (4)	DRETS ANUL·LATS (5)	DRETS CANCEL·LATS (6)	DRETS RECONEGUTS NETS (7=4-5-6)	RECAPTACIÓ NETA (8)	DRETS PENDENTS DE COBRAMENT A 31 DE DESEMBRE (9=7-8)	EXCÈS/ DEFECTE PREVISIÓ (10=7-3)
		INICIALS (1)	MODIFICACIONS (2)							
3	TAXES I ALTRES INGRESSOS	83.390,00	0,00	83.390,00	0	0	80.796,10	69.247,85	11.548,25	-2.593,90
4	TRANSFERÈNCIES CORRENTS	18.874.364,00	463.208,81	19.337.572,81	0	0	19.337.572,88	19.322.572,88	15.000,00	0,07
5	INGRESSOS PATRIMONIALS	510,00	0	510,00	0	0	0,00	0,00	0,00	-510,00
7	TRANSFERÈNCIES DE CAPITAL	10,00	444.746,54	444.756,54	0	0	411.546,54	146.546,54	265.000,00	-33.210,00
8	ROMANENTS TRESORERIA	0	392.045,01	392.045,01	0,00	0,00	0,00	0	0,00	-392.045,01
TOTAL		18.958.274,00	1.300.000,36	20.258.274,36	0,00	0,00	19.829.915,52	19.538.367,27	291.548,25	-428.358,84

Barcelona, 2 de maig de 2018

EL PRESIDENT

Jaume Asens i Llodrà

EL GERENT

Ramon Bosch i Torra



RESULTAT PRESSUPOSTARI

CONCEPTES	DRETS RECONEGUTS NETS	OBLIGACIONS RECONEGUDES NETES	AJUSTAMENTS	RESULTAT PRESSUPOSTARI
a) Operacions corrents	19.418.368,98	18.730.079,44		
b) Operacions de capital	411.546,54	952.663,22		
1. Total operacions no financeres (a+b)	19.829.915,52	19.682.742,66		
c) Actius financers				
d) Passius financers				
2. Total operacions financeres (c+d)				
I. RESULTAT PRESSUPOSTARI DE L'EXERCICI (I=1+2)	19.829.915,52	19.682.742,66		147.172,86
Ajustaments:				
3. Crèdits gastats finançats amb romanent de tresoreria per despeses generals				
4. Desviacions negatives de finançament				259.351,75
5. Desviacions positives de finançament				254.398,81
II. TOTAL AJUSTAMENTS (II=3+4-5)				4.952,94
RESULTAT PRESSUPOSTARI AJUSTAT (I+II)				152.125,80

Barcelona, 2 de maig de 2108

EL PRESIDENT

Jaume Asens i Llodrà

EL GERENT

Ramon Bosch i Torra



MEMÒRIA

1.	ORGANITZACIÓ I ACTIVITAT	13
2.	GESTIÓ INDIRECTA DE SERVEIS PÚBLICS, CONVENIS I ALTRES FORMES DE COL·LABORACIÓ 20	
3.	BASES DE PRESENTACIÓ DELS COMPTES.....	21
4.	NORMES DE RECONeixEMENT I VALORACIÓ	22
5.	IMMOBILITZAT MATERIAL.....	31
6.	PATRIMONI PÚBLIC DEL SÒL	32
7.	INVERSIONS IMMOBILIÀRIES.....	32
8.	IMMOBILITZAT INTANGIBLE	32
9.	ARRENDAMENTS FINANCERS I ALTRES OPERACIONS DE NATURALESA SIMILAR	32
10.	ACTIUS FINANCERS.....	33
11.	PASSIUS FINANCERS	35
12.	COBERTURES COMPTABLES	37
13.	ACTIUS CONSTRUÏTS O ADQUIRITS PER A ALTRES ENTITATS I ALTRES EXISTÈNCIES	37
14.	MONEDA ESTRANGERA.....	38
15.	TRANSFERÈNCIES, SUBVENCIONS I ALTRES INGRESSOS I DESPESES	38
16.	PROVISIONS I CONTINGÈNCIES.....	40
17.	INFORMACIÓ SOBRE EL MEDI AMBIENT	41
18.	ACTIUS EN ESTAT DE VENDA	41
19.	PRESENTACIÓ PER ACTIVITATS DEL COMPTE DEL RESULTAT ECONÒMIC-PATRIMONIAL ..	41
20.	OPERACIONS PER ADMINISTRACIÓ DE RECURSOS PER COMPTE D'ALTRES ENS PÚBLICS..	41
21.	OPERACIONS NO PRESSUPOSTÀRIES DE TRESORERIA	41
22.	CONTRACTACIÓ ADMINISTRATIVA. PROCEDIMENTS D'ADJUDICACIÓ	43
23.	VALORS REBUTS EN DIPÒSIT	44
24.	INFORMACIÓ PRESSUPOSTÀRIA.....	44
25.	INDICADORS FINANCERS, PATRIMONIALS I PRESSUPOSTARIS.....	51
26.	INFORMACIÓ SOBRE EL COST DE LES ACTIVITATS.....	55
27.	INDICADORS DE GESTIÓ	55
28.	FETS POSTERiors AL TANCAMENT.....	55
29.	ALTRA INFORMACIÓ.....	56



1. ORGANITZACIÓ I ACTIVITAT

1.1. Norma de creació de l'entitat

El Consorci de les Biblioteques de Barcelona (d'ara en endavant, "El Consorci") es configura com un ens local, amb personalitat jurídica pròpia, constituït per l' Ajuntament de Barcelona i la Diputació de Barcelona, adscrit a l' Ajuntament i sotmès al dret públic, a la normativa dels ens locals i a la que conforma el règim especial de Barcelona, a les disposicions dels seus Estatuts, aprovats l'octubre de l'exercici 2.000 pels òrgans de govern d'ambdues institucions i modificats per acord del Consell General del Consorci de data 11 de març de 2015, i ratificats pels Consells Plenaris de l' Ajuntament de Barcelona i de la Diputació de Barcelona el 27 de març de 2015 i 30 d'abril de 2015 respectivament i a la reglamentació interna dictada per al seu desenvolupament.

El Consorci tindrà una durada indefinida en funció del compliment de les finalitats per a les que està constituït. Els seus acords i resolucions podran ser impugnats en via administrativa i jurisdiccional de conformitat amb el què preveu la legislació de règim local i general. El Consorci gaudeix de personalitat jurídica pròpia, plena capacitat jurídica d' obrar i autonomia de gestió per al compliment de les seves finalitats. Dins de la seva esfera de competències, disposarà de les potestats administratives establertes en els seus Estatuts per al compliment de les seves finalitats.

El Consorci té el seu domicili al c/ La Rambla, 99, 08002 Barcelona i el seu NIF es P0800083H.

1.2. Activitat principal de l'entitat, el seu règim jurídic, econòmic-financer i de contractació.

El Consorci es regeix pel dret administratiu i té els objectius i funcions següents:

1. Objectius

Impulsar, organitzar, gestionar i articular, la prestació del servei de biblioteca pública a la ciutat, amb paràmetres de qualitat i equitat que en garanteixen l'accés al conjunt de la ciutadania.

2. Funcions

- a. Gestionar les biblioteques públiques de la ciutat, segons el què disposa la Llei 4/1993, de 18 de març, del Sistema bibliotecari de Catalunya i de la legislació catalana vigent en cada moment.
- b. Planificar els nous equipaments i serveis bibliotecaris que necessiti la ciutat, a partir dels criteris modulars dels equipaments i serveis, segons els paràmetres de biblioteca pública vigents a Catalunya i en els termes que recull el manifest de la Unesco de 1994.
- c. Programar, executar i avaluar el Pla d'actuació anual de Biblioteques de Barcelona.
- d. Impulsar el desenvolupament d'una gestió innovadora, relacional i de treball en xarxa, tant des de la perspectiva territorial com sectorial, en el disseny i prestació dels serveis de la biblioteca pública.



- e. Dissenyar, desenvolupar i avaluar el sistema de serveis del Consorci (planificació i avaluació, catàleg de serveis i prestacions operatives) dins del marc general del sistema del sector i en concordança amb el conjunt d'eines programàtiques i avaluadores que estableixi l'Ajuntament de Barcelona i amb el desplegament normatiu relacionat.
 - f. Impulsar iniciatives per a la millora dels hàbits lectors, amb l'adequació de les col·leccions de les biblioteques, tenint present les necessitats de la comunitat a la que serveixen, i amb l'impuls i organització d'activitats de promoció de la lectura.
 - g. Promoure programes en els àmbits de l'aprenentatge al llarg de la vida i per al foment de la cohesió social.
 - h. Representar el sistema bibliotecari de lectura pública de la ciutat davant els diferents organismes nacionals i internacionals.
 - i. Aprovar les normes i criteris de funcionament intern dels serveis i vetllar per la correcta aplicació de la legislació general i de la normativa municipal en els àmbits d'actuació del Consorci.
 - j. Articular processos de participació, tant del personal del Consorci com del conjunt de la ciutadania, amb mecanismes informatius, de consulta i de participació.
 - k. Gestionar els bens, mobles i immobles, que li siguin adscrits per a la prestació del servei.
 - l. Cooperar amb altres serveis municipals i altres institucions i/o entitats per tal de millorar els serveis i ampliar-ne l'accés.
 - m. Aportar els elements bàsics per a la formulació i el seguiment del Pla d'actuació municipal, i dels Plans i Programes sectorials, territorials i transversals relacionats amb els objectius i finalitats de les biblioteques.
 - n. I en general tenir cura de la prestació íntegra i efectiva dels serveis de biblioteca pública de la ciutat i de l'exercici de les competències que li siguin delegades per a la realització de les seves funcions.
- 3.** Per al millor compliment de les funcions que té encomanades, el Consorci podrà establir tot tipus d'acords i convenis amb entitats o institucions públiques i privades, nacionals i internacionals. Especialment podrà signar acords amb institucions públiques o privades per a la canalització, gestió i administració de fons i ajudes relacionats amb la seva activitat.
- 4.** El Consorci podrà coordinar i/o gestionar altres serveis bibliotecaris per delegació del propi Ajuntament de Barcelona i/o aquelles funcions que pugui exercir per delegació d'altres administracions públiques.

A 31 de desembre de 2017 el Consorci gestiona 40 biblioteques a la ciutat de Barcelona.

El règim econòmic i financer s'adequa a l'establert a la normativa vigent pel sector públic de l'àmbit local en matèria pressupostària, financera, de control i de comptabilitat.

Els presents comptes anuals han estat elaborats d'acord amb l'Ordre HAP/1781/2013 de 20 de setembre, d'aprovació de la Instrucció del model normal de comptabilitat local, així com d'acord amb el que preveu el Pla General de Comptabilitat Pública adaptat a l'Administració Local (PGCPAL), que s'acompanya com annex a la Instrucció.



Adicionalment s'ha considerat la següent legislació vigent:

- Llei 7/1985, de 2 d'abril, reguladora de les bases de règim local.
- RD Llei 781/1986, de 18 d'abril, pel qual s'aprova el text refós de disposicions vigents en matèria de règim local.
- RD 500/1990, que desenvolupa la Llei 39/1988.
- Documents sobre principis comptables emesos per la Comissió de Principis i Normes Comptables Públiques, creada per Resolució de la Secretaria d'Estat d'Hisenda de 28 de desembre de 1990.
- Decret Legislatiu 2/2003 de 28 d'abril pel qual s'aprova el Text Refós de la Llei Municipal de Règim Local de Catalunya.
- Reial Decret Legislatiu 2/2004, de 5 de març, pel qual s'aprova el Text Refós de la Llei reguladora de les Hisendes Locals (Llei 39/1988, de 28 de desembre).
- Llei 15/2010, 5 de juliol, per la que s'estableix mesures de lluita contra la morositat en operacions comercials.
- R.D. Legislatiu 3/2011, de 14 de novembre, pel qual s'aprova el Text Refós de la Llei de Contractes del Sector Públic.
- Llei Orgànica 2/2012, de 27 d'abril, d'estabilitat pressupostària i sostenibilitat financera.
- Llei Orgànica 9/2013, de 20 de desembre, de control del deute comercial en el sector públic.
- Llei 27/2013, de 27 de desembre, de racionalització i sostenibilitat de l'administració local.

1.3. Descripció de les principals fonts d'ingressos i, si escau, taxes i preus públics percebuts.

Tot seguit s'acompanya un quadre amb els imports corresponents als drets reconeguts nets de l'exercici per capítols, amb indicació de la seva importància relativa sobre el total.

Conceptes	Drets reconeguts	Importància relativa
3 TAXES I ALTRES INGRESSOS	80.796,10	0,41
4 TRANSFERÈNCIES CORRENTS	19.337.572,88	97,52
7 TRANSFERÈNCIES DE CAPITAL	411.546,54	2,07
Total	19.829.915,52	100,00

1.4. Consideració fiscal de l'entitat a l'efecte de l'impost de societats i, si escau, operacions subjectes a IVA i percentatge de prorrata.

Impost de Societats

En aplicació de la Llei 27/2014, de 27 de novembre, de l'Impost sobre Societats, l'Organisme es troba exempt de l'impost i no està subjecte a retencions a compte sobre els rendiments financers que rep.



Impost sobre el Valor Afegit (IVA)

La majoria dels ingressos que rep el Consorci per finançar les seves operacions tenen la consideració d'operacions no subjectes a l'IVA. Conseqüentment, les despeses suportades de l'impost tenen la consideració de despesa o bé formen part del cost d'adquisició dels béns i drets de l'immobilitzat.

3



1.5. Estructura organitzativa bàsica, en els seus nivells polític i administratiu.

Els òrgans de govern i direcció del Consorci són la Presidència, la Vicepresidència, el Consell General, la Comissió Executiva, i la Gerència. Assumeixen la Presidència i la Vicepresidència dels esmentats òrgans de govern l'Alcalde/ssa de l'Ajuntament de Barcelona o Regidor/a que designi i el President de la Diputació de Barcelona, o Diputat/da que designi.

ORGANIGRAMA NIVELL TÈCNIC

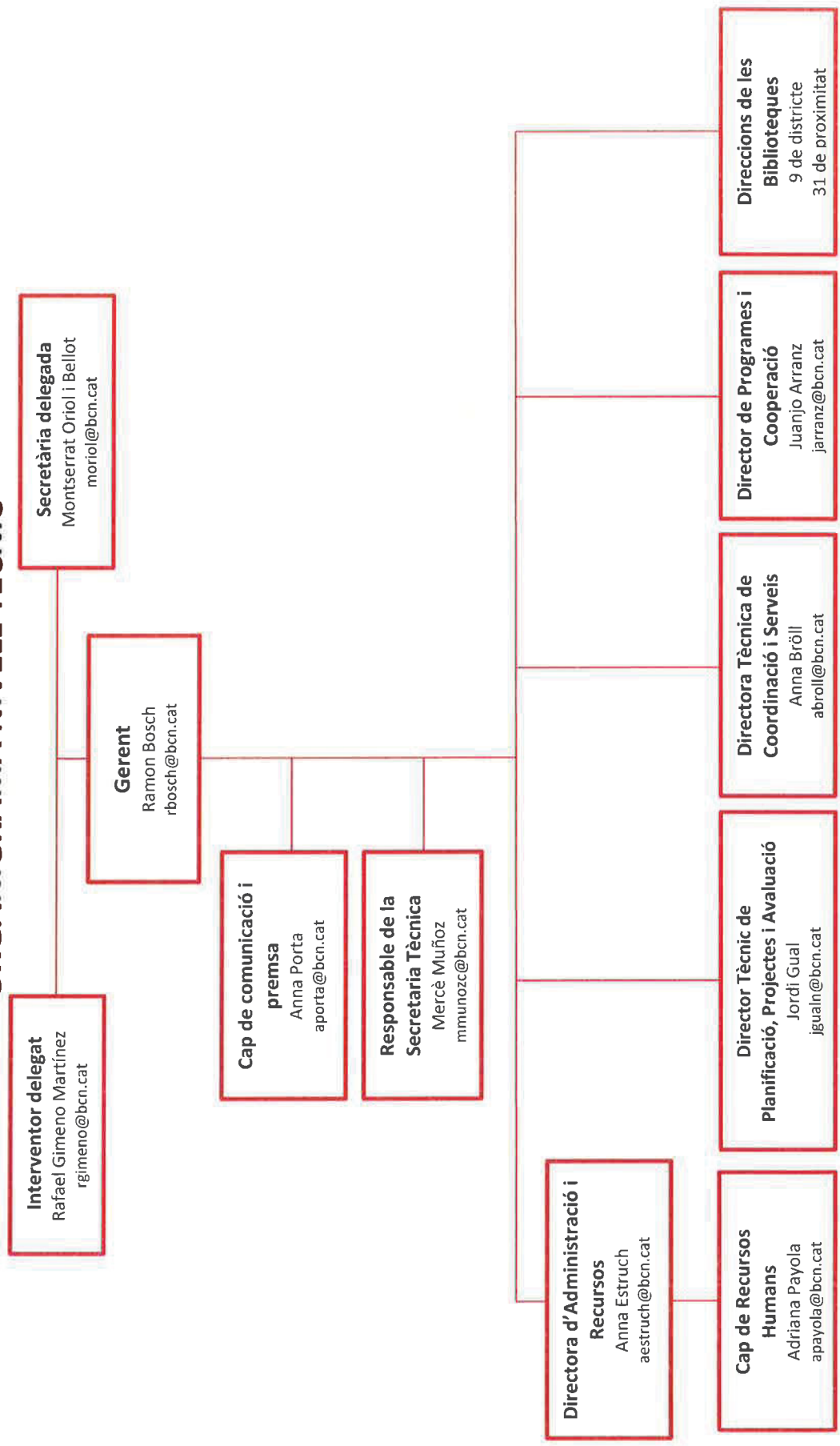



ORGANIGRAMA NIVELL POLÍTIC

CONSELL GENERAL

President:

Jaume Asens i Llodrà

Vicepresident:

Martí Pujol Casals

Vocals:

Valentí Oviedo Cornejo

Fèlix Ortega Sanz

Jordi Font Cardona

Gala Pin Ferrando

Emilia Andreu Almécija

Francesc Jimenez Gusi

Jose Garcia Puga

Agustí Colom Cabau

Juanjo Puigcorbé Benaiges

Marta Cano Vers

Josep Ll. Alay Rodríguez

Jaume Ciurana Llevadot

Josep González Cambray

Rafael Homet Ventayol

COMISSIÓ EXECUTIVA

President:

Jaume Asens i Llodrà

Vicepresident:

Martí Pujol Casals

Vocals:

Valentí Oviedo Cornejo

Fèlix Ortega Sanz

Jordi Font Cardona

Juanjo Puigcorbé Benaiges

Marta Cano Vers

Josep Ll. Alay Rodríguez

Interventor delegat:

Rafael Gimeno Martínez

Secretària delegada:

Montserrat Oriol i Bellot

En data 10/04/2017 l'Alcalde de Barcelona, designa el Sr. Félix Ortega Sanz membre del Consell General i de la Comissió Executiva, en substitució del Sr. Salvador Illa.

En data 18/12/2017 l'Alcalde, designa representant de l'Ajuntament de Barcelona al CBB com a President del Consell General, l'Im. Sr. Jaume Asens Llodrà en substitució de l'Im. Sr. Jaume Collboni i Cuadrado.



1.6. Nombre mitjà d'empleats durant l'exercici i a 31 de desembre, tant de funcionaris com de personal laboral, distingint per categories i gènere.

	Homes		Dones	
	Núm. mitjà	a 31.12.2017	Núm. mitjà	a 31.12.2017
DIRECTIUS				
<i>Directiu/iva</i>		1		
Subtotal personal directiu	0	1	0	0
PERSONAL FUNCIONARI				
Escala d'administració general				
Subescala administrativa				
<i>Administratiu/iva</i> C1			1	1
Subescala auxiliar				
<i>Auxiliar administratiu/iva</i> C2	1	1	1	1
Subescala subalterna				
<i>Subaltern/a</i> E	1	1		
Subtotal escala d'administ. general	2	2	2	2
Escala d'administració especial				
Subescala tècnica				
<i>Tècnic Superior Documentació</i> A1			1	1
<i>Tècnic Superior Dret</i> A1			1	1
<i>Tècnic Superior de Gestió</i> A1	3	3		
<i>Tècnic Superior d'Economia</i> A1			1	1
<i>Tècnic Superior d'Educació i Psicologia</i> A1	1	1		
<i>Tècnic mig de Sanitat</i> A2			1	1
<i>Mestre</i> A2			1	1
<i>Tècnic Mig de Bibliologia</i> A2	1	1	12	12
<i>Tècnic Auxiliar Institucions Culturals</i> C1	1	1	2	2
<i>Tècnic Auxiliar Activitats Socials</i> C1			2	2
<i>Tècnic Auxiliar Arquitectura i enginyeria</i> C1			1	1
Subtotal subescala tècnica	6	6	22	22
Subescala de serveis especials				
Llocs de comeses especials				
<i>Auxiliar Pràctic</i> C2	1	1	1	1
Subtotal subescala de serveis especials	1	1	1	1
Subtotal escala d'administ. especial	7	7	23	23
Subtotal personal funcionari	9	9	25	25
PERSONAL LABORAL ESTRUCTURAL				
<i>Tècnic Superior Documentació</i> A1			2	2
<i>Tècnic Superior Gestió</i> A1			1	1
<i>Tècnic Superior Informació</i> A1			1	1
<i>Tècnic Mig de Bibliologia</i> A2	20	20	83	83
<i>Tècnic Mig en Ciències Socials</i> A2	1	1	2	2
<i>Tècnic Auxiliar Institucions Culturals</i> C1	58	58	143	143
<i>Tècnic Auxiliar Activitats Socials</i> C1	2	2	1	1
<i>Subaltern</i> E	8	8	28	28
Subtotal personal laboral estructural	89	89	261	261
PERSONAL LABORAL CONJUNTURAL				
<i>LLicenciatura</i> A1				
<i>Tècnic Mig de Bibliologia</i> A2	5	6	9	9
<i>Tècnic Auxiliar Institucions Culturals</i> C1	21	33	34	54
<i>Subaltern</i> E	3	5	4	10
Subtotal personal laboral conjuntural	29	44	47	73
Total general	127	143	333	359



Respecte als membres **dels òrgans de govern**, la distribució per gènere a final de l'exercici és com segueix:

	Exercici 2017	
	Dones	Homes
Consell General		
Presidència		1
Vicepresidència		1
Vocals	3	11
TOTAL	3	13
Comissió Executiva		
Presidència		1
Vicepresidència		1
Vocals	1	5
TOTAL	1	7

1.7. Identificació, si escau, de l'entitat o entitats propietàries i percentatge de participació d'aquestes en el patrimoni de l'entitat comptable.

El Consorci està constituït per l'Ajuntament de Barcelona i la Diputació de Barcelona, les aportacions que han realitzat les dues entitats al pressupost del Consorci de l'exercici 2017 són aproximadament del 68,37 i el 31,63% respectivament. L'aportació de l'Ajuntament de Barcelona es realitza principalment a través de l'Institut de Cultura.

2. GESTIÓ INDIRECTA DE SERVEIS PÚBLICS, CONVENIS I ALTRES FORMES DE COL·LABORACIÓ

El Consorci duu a terme les seves funcions de manera directa, no prestant serveis sota cap forma de gestió indirecta prevista a la normativa. Tampoc participa en cap activitat, la gestió de la qual s'efectuï de forma conjunta amb altres organitzacions ni utilitza cap forma de col·laboració públic-privada.

Els convenis més significatius de col·laboració que ha signat el Consorci es descriuen a la taula següent:



Objecte	Termini	Despesa Total	Despesa 2017
Conveni de col·laboració amb l'Ajuntament de Barcelona per al desenvolupament del Programa de Sales d'Estudi Nocturnes Permanents	Del 18 de novembre de 2015 fins el 31 d' octubre de 2017. Prorrogat fins el 31 de desembre de 2018	241.265,26	72.822,36

3. BASES DE PRESENTACIÓ DELS COMPTES

3.1. Imatge fidel

Els comptes anuals s'han obtingut dels registres comptables del Consorci tancats a 31 de desembre de 2017, i es presenten d'acord amb les disposicions legals vigents en matèria comptable, amb l'objecte de mostrar la imatge fidel del patrimoni i de la situació financera a la data esmentada, i del resultat econòmic-patrimonial, dels canvis en el patrimoni net, dels fluxos d'efectiu, i del resultat de l'execució del pressupost de l'Entitat corresponents a l'exercici anual acabat a la mateixa data.

La liquidació del pressupost de l'exercici 2017 ha estat aprovada el 28 de febrer de 2018.

El règim de comptabilitat és el previst en la Llei reguladora de les Hisendes Locals per a les entitats locals i els seus organismes autònoms. Els comptes anuals de l'exercici 2017 han estat elaborats d'acord amb l'Ordre HAP/1781/2013, de 20 de setembre, d'aprovació de la Instrucció del model normal de comptabilitat local (endavant, la IMNCL), així com amb el que preveu el Pla de Comptabilitat Pública adaptat a l'Administració Local, (PGCPAL) que acompanya la IMNCL.

L'aplicació dels principis i criteris comptables està presidida per la consideració de la importància en termes relatius que aquests i els seus efectes poden presentar. Per consegüent, és admissible la no aplicació estricta d'alguns d'aquests, sempre que la importància relativa en termes quantitatius o qualitius de la variació constatada sigui escassament significativa i no alteri, per tant, la imatge fidel de la situació patrimonial i dels resultats. Les partides o els imports la importància relativa dels quals sigui escassament significativa poden aparèixer agrupats amb altres de similar naturalesa o funció.

No existeixen raons excepcionals per les quals, per assolir els objectius anteriors, no s'hagin aplicat disposicions legals en matèria comptable.



3.2. Comparació de la informació.

Els comptes anuals dels exercicis 2016 i 2017 s'han formulat mitjançant criteris uniformes de valoració, agrupació i classificació, de forma que la informació que es presenta, és homogènia i comparable.

4. NORMES DE RECONeixEMENT I VALORACIÓ

4.1. Immobilitzat material.

Criteris d'activació

Són actius tangibles, mobles i immobles que:

- a) Posseeix l'Entitat per al seu ús en la producció o subministrament de béns i serveis o per als seus propis propòsits administratius.
- b) S'espera que tinguin una vida útil major a un any.

Valoració inicial

Les inversions en béns de l'immobilitzat material es valoren al seu cost. Això és el "preu d'adquisició", inclosos els impostos indirectes no recuperables associats a la compra, els costos d'adquisició directament relacionats amb la compra i els de posada en funcionament, si escau, o el "cost de producció" en aquells que han estat resultat de treballs propis.

Els terrenys i els edificis són actius independents i es comptabilitzen en tots els casos de forma diferenciada.

Els béns afluents com a conseqüència de la realització d'un inventari físic són registrats pel seu valor raonable si no ha estat possible obtenir evidència del seu cost original. En aquest últim cas, juntament amb el seu cost es registra l'amortització acumulada que s'estima s'ha produït fins al moment del registre.

Els béns rebuts en adscripció o cessió per un termini igual o superior a la vida econòmica del bé es registren pel seu valor raonable a la data de formalització de l'adscripció o cessió.

Capitalització de despeses financeres

No s'incorporen despeses financeres en el cost dels béns de l'immobilitzat material.



Valoració posterior

Amb caràcter general, els elements de l'immobilitzat material es valoren al seu cost, més els desemborsaments posteriors, menys l'amortització acumulada i les correccions valoratives per deteriorament.

Els actius subjectes a amortització se sotmeten a revisió sempre que algun succés o canvi en les circumstàncies pot implicar que el valor comptable no sigui recuperable. Les correccions valoratives per deteriorament es practiquen quan l'import recuperable de l'actiu (valor raonable) és inferior al seu valor net d'amortitzacions, i que succeeix, generalment, per: deteriorament físic sobrevingut, obsolescència accelerada o disminució del rendiment esperat inicialment. Els actius que han sofert una pèrdua per deteriorament se sotmeten a revisions regulars per si s'haguessin produït reversions de la pèrdua.

Els costos d'ampliació, modernització o millora s'incorporen a l'actiu com a major valor del bé quan suposen un augment de la seva capacitat, productivitat o allargament de la seva vida útil.

Els costos de grans reparacions, inspeccions o restauracions importants s'activen i s'amortitzen durant la vida útil d'aquestes.

L'Entitat no sol portar a terme treballs amb personal propi que siguin susceptibles d'activació.

En cas que la propietat o ús d'un terreny exigeixi el desmantellament i rehabilitació de l'emplaçament, aquests costos s'activen i s'amortitzen en el període que es prevegi obtenir rendiments econòmics o potencial de servei del terreny.

Amortització

Els elements que integren l'immobilitzat material, amb excepció dels terrenys, són objecte d'amortització sistemàtica pel mètode lineal en funció de la vida útil estimada de cadascun d'ells. Per defecte, la base amortitzable de cada element coincideix amb el seu valor comptable, donat que es consideren nuls els valors residuals. El procés d'amortització s'inicia en el moment de la posada en funcionament del bé, essent els anys de vida útil estimats els següents:



	Anys de vida útil estimada	Coefficient d'amortització(%)
Construccions*		
Instal·lacions tècniques i maquinària	5	20
Equips per al processament d'informació	4	25
Mobiliari	10	10
Fons bibliogràfic i altres fons	5	20

* Durada del contracte de lloguer dels immobles, atès que la vida útil és superior al venciment del contracte d'arrendament.

4.2. Immobilitzat intangible.

Criteris d'activació

Es tracta de béns intangibles i drets susceptibles de valoració econòmica de caràcter no monetari i sense aparença física que complint les característiques de permanència en el temps i utilització en la producció de béns i serveis, o constituint una font de recursos de l'entitat, són identificables. És a dir:

- a) Són separables i susceptibles de ser alienats, cedits, arrendats, intercanviats o lliurats per a la seva explotació.
- b) Sorgeixen de drets contractuals o d'altres drets legals, amb independència que aquests drets siguin transferibles o separables d'altres drets o obligacions.

Valoració inicial

Les inversions en béns de l'immobilitzat intangible es valoren al seu cost. Això és el "preu d'adquisició", inclosos els impostos indirectes no recuperables associats a la compra, els costos d'adquisició directament relacionats amb la compra i els de posada en funcionament, si escau, o el "cost de producció" en aquells que han estat resultat de treballs propis.

Els béns rebuts en adscripció o cessió gratuïta per un període inferior a la seva vida econòmica es registren com a intangible pel valor raonable del seu dret d'ús.

Valoració posterior

Amb caràcter general, es valoren al seu cost, més els desemborsaments posteriors, menys l'amortització acumulada i les correccions valoratives per deteriorament.

Les correccions valoratives per deteriorament es practiquen quan l'import recuperable de l'actiu és inferior al seu valor net d'amortitzacions, i que succeeix, generalment, per obsolescència accelerada, o disminució del rendiment esperat inicialment.



Els costos d'ampliació, modernització o millora s'incorporen a l'actiu com a major valor del bé quan suposen un augment de la seva capacitat, productivitat o allargament de la seva vida útil.

Amortització

Els elements que integren l'immobilitzat intangible seran objecte d'amortització sistemàtica pel mètode lineal en funció de la vida útil estimada de cadascun d'ells. Per defecte, la base amortitzable de cada element coincideix amb el seu valor comptable, donat que es consideren nuls els valors residuals.. El procés d'amortització s'inicia en el moment de la seva posada en servei, essent els anys de vida útil estimats els següents:

	Anys de vida útil estimada	Coefficient d'amortització(%)
Aplicacions informàtiques	4	25

4.3. Actius i passius financers

Els actius i passius financers deriven dels instruments financers, que són contractes que estableixen un dret per una de les parts (actiu financer) i una obligació (passiu financer) o un component del patrimoni net (instrument de patrimoni) per l'altra.

La seva classificació, valoració i comptabilització es realitza, bàsicament, segons la finalitat per la qual es mantenen o s'han emès.

a) Actius financers

Són actius financers els diners en efectiu, els instruments de capital o de patrimoni net d'una altra entitat i els drets de rebre efectiu o altre actiu financer d'un tercer o d'intercanviar amb un tercer actiu o passius financers en condicions potencialment favorables per l'entitat.

La totalitat dels actius financers es classifiquen, a efectes de la seva valoració, en la categoria de crèdits i partides a cobrar.

Inclouen:

- Els crèdits per operacions derivades de l'activitat habitual.
- Altres actius financers que generen fluxos d'efectiu d'import determinat i respecte dels quals s'espera recuperar tot el desemborsament, excepte per motius imputables al deteriorament creditici.



Com a norma general, els crèdits i partides a cobrar amb venciment a curt termini es valoren, tant en el moment de reconeixement inicial com posteriorment, pel seu valor nominal, excepte que incorporin un interès contractual. La mateixa valoració es realitza amb els de venciment a llarg termini quan l'efecte d'actualitzar els fluxos no és significatiu. En cas contrari, es valoren pel seu valor raonable i posteriorment a cost amortitzat, reconeixent els interessos meritats en funció del seu tipus d'interès efectiu com a ingressos de l'exercici.

En tot cas, les fiances i dipòsits constituïts es valoren sempre per l'import lliurat.

Reconeixement

El reconeixement comptable dels actius financers es realitza a la data establerta en el contracte o acord a partir de la qual l'entitat adquireix el dret.

Com a norma general, els costos de les transaccions s'imputen al resultat de l'exercici, excepte quan la seva magnitud aconsella incorporar-los en el valor de l'actiu financer.

Deteriorament

En el cas dels crèdits i altres partides a cobrar, almenys al tancament de l'exercici, s'efectuen les revisions oportunes per detectar la necessitat de practicar correccions valoratives per deteriorament de valor, en cas d'evidència objectiva que no es cobraran els imports comptabilitzats en la seva integritat, així com la conveniència de revertir-les en aquells casos que ja no siguin procedents. Tant les correccions de valor com les reversions es reconeixen en el compte del resultat econòmic-patrimonial.

Els criteris per a calcular l'import dels drets de dubtós cobrament són els establerts a l'art. 2.1 de la LRSAL i que són:

Antiguitat respecte al venciment	Vida útil
Inferior a l'any	-%
Entre 1 i 2 anys	25%
Entre 2 i 3 anys	25%
Entre 3 i 4 anys	50%
Entre 4 i 5 anys	75%
Més de 5 anys	100%

Com a regla general, no són objecte de deteriorament els crèdits a cobrar per subvencions atorgades per organismes públics, així com els garantits en els percentatges corresponents.



Baixa d'actius financers

Es registra la baixa d'un actiu financer o d'una part del mateix quan ha expirat o s'han transmès els drets sobre els fluxos d'efectiu que genera i els riscos i avantatges inherents a la seva propietat de forma substancial.

b) Passius financers

La totalitat dels passius financers es classifiquen, a efectes de la seva valoració, en la categoria de passius financers a cost amortitzat:

Inclouen els:

- Dèbits i partides a pagar per operacions derivades de l'activitat habitual.
- Altres dèbits i partides a pagar.

Com a norma general, els dèbits i les partides a pagar amb venciment a curt termini sense interès contractual es valoren, tant en el moment del reconeixement inicial com posteriorment, pel seu valor nominal. La mateixa valoració es realitza amb els de venciment a llarg termini i els préstecs rebuts a llarg termini amb interessos subvencionats quan l'efecte global de no actualitzar els fluxos no és significatiu. En cas que sigui significatiu, es valoren inicialment pel valor actual dels fluxos d'efectiu a pagar, sobre una taxa equivalent a l'aplicable als pagaments ajornats i, posteriorment, a cost amortitzat, reconeixent els interessos meritats en funció del seu tipus d'interès efectiu com a ingressos de l'exercici.

En tot cas, les fiances i els dipòsits rebuts es valoren sempre per l'import rebut.

Reconeixement

El reconeixement comptable dels passius financers es realitza a la data establerta en el contracte o acord a partir de la qual l'entitat contrau l'obligació. En les operacions de tresoreria formalitzades amb pòlissa de crèdit, les obligacions es contrauen amb la recepció de les successives disponibilitats de fons.

Baixa de passius financers

Com a norma general, es registra la baixa d'un passiu financer o d'una part del mateix quan l'obligació contraeta s'ha complert o cancel·lat. En cas de produir-se una diferència entre el valor comptable i la contraprestació lliurada, es reconeixerà en el resultat de l'exercici que tingui lloc.



4.4. Transaccions en moneda estrangera

Les transaccions en moneda distinta de l'euro es registren en el moment del seu reconeixement en euros, aplicant a l'import corresponent el tipus de canvi al comptat existent en la data de l'operació.

Atès que l'entitat no realitza de forma habitual operacions en moneda estrangera, i quan aquestes es produeixen no són en termes quantitius rellevants, sobre la base del principi d'importància relativa, no es practiquen correccions posteriors a les valoracions inicials

4.5. Ingressos i despeses.

Els ingressos i les despeses es registren pel principi de meritació, i en els casos que sigui pertinent, pel de correlació entre ambdós.

a) Ingressos

Transferències i subvencions rebudes
(Veure nota 4.7.)

Com a norma general, els ingressos es registren pel valor raonable de la contraprestació i representen els imports a cobrar pels béns lliurats i els serveis prestats en el curs ordinari de les activitats de l'Entitat, deduïdes les devolucions, les rebaixes, els descomptes i l'Impost sobre el Valor Afegit, si escau.

L'Entitat reconeix els ingressos quan l'import d'aquests es pot valorar amb fiabilitat; és probable que els beneficis econòmics futurs vagin a fluir a l'Entitat i es compleixen les condicions específiques per a cadascuna de les activitats tal com es detalla a continuació.

Els ingressos per vendes són registrats quan: l'Entitat ha transferit al comprador els riscos i els avantatges derivats de la propietat dels béns, amb independència de la propietat; no conserva per a si cap implicació en la gestió corrent dels béns venuts, ni reté el control efectiu sobre ells; i les despeses associades amb la transacció poden ser mesurades amb fiabilitat.

Els ingressos per a la prestació de serveis es reconeixen quan el resultat de la transacció pot ser estimat amb fiabilitat, considerant el grau d'avanç o realització de la prestació a la data dels comptes anuals, o de forma lineal quan el servei es presta durant un període determinat.

Quan no pot ser estimat de forma fiable, els ingressos són reconeguts en la quantia de les despeses reconegudes que es consideren recuperables.

Pressupostàriament, els ingressos i despeses s'incorporen a la liquidació pressupostària en el moment en què es produeix l'acte administratiu de reconeixement dels respectius drets i obligacions



b) Despeses

Transferències i subvencions atorgades
(Veure nota 4.7.)

Les despeses de personal i altres despeses de gestió ordinària es reconeixen en el compte del resultat econòmic-patrimonial en el moment que merita l'obligació, amb independència del moment en què es produeixi el corrent monetari que se'n deriva.

4.6. Provisions i contingències.

Es reconeix una provisió quan l'entitat té una obligació present (legal, contractual o implícita) resultat d'un succés passat que, probablement, implicarà el lliurament d'uns recursos que es poden estimar de forma fiable.

Les provisions es troben valorades pel valor actual dels desemborsaments que s'espera que seran necessaris per liquidar l'obligació, actualitzats a una taxa de descompte equivalent al tipus de deute públic per un venciment anàleg. Els ajustaments en la provisió amb motiu de la seva actualització es reconeixen com una despesa financera a mesura que es van reportant. Quan el seu venciment és inferior o igual a un any i l'efecte financer no és significatiu, no es descompten.

Al tancament de l'exercici, les provisions són objecte de revisió i ajustades, si escau, per a reflectir la millor estimació existent en aquest moment. Quan no són ja pertinents o probables, es procedeix a la seva reversió amb contrapartida al corresponent compte d'ingrés de l'exercici.

Per a la quantificació de les provisions, es recorre a informes interns i, si escau, d'experts externs, i a l'experiència de l'entitat en successos similars, que permetin establir la base de les estimacions de cadascun dels desenllaços possibles, així com del seu efecte financer.

4.7. Transferències i subvencions.

Transferències i subvencions rebudes

Les subvencions que tinguin caràcter reintegrable es registren com a passius fins que compleixin les condicions per a considerar-se no reintegrables, mentre que les subvencions no reintegrables es registren coma ingressos directament imputats al patrimoni net i es reconeixen com a ingressos sobre una base sistemàtica i racional de forma correlacionada amb les despeses derivades de la subvenció.

A aquests efectes, una subvenció es considera no reintegrable quan existeix un acord individualitzat de concessió de la subvenció i s'han complert totes les condicions establertes per a la seva concessió i no existeixen dubtes raonables de que es cobrarà.



Per la prestació dels seus serveis, l'entitat rep, de l'Institut de Cultura de Barcelona i de la Diputació de Barcelona, el finançament pressupostari, el qual es reflecteix a l'epígraf "Transferències i subvencions rebudes", del compte de resultats econòmic-patrimonial.

Aquesta transferència corrent pressupostària està fixada tenint en compte els supòsits d'equilibri pressupostari previstos al Text refós de la Llei Reguladora de les Hisendes Locals.

Les subvencions de caràcter monetari es valoren pel valor raonable de l'import concedit referit al moment del seu reconeixement.

Les subvencions no reintegrables relacionades amb l'adquisició de l'immobilitzat material s'imputen com a ingressos de l'exercici en proporció a l'amortització dels corresponents actius o, en el seu cas, quan es produeixi la venda, correcció valorativa per deteriorament o baixa en el balanç.

D'altra banda, les subvencions no reintegrables relacionades amb despeses específiques es reconeixen en el compte del resultat econòmic-patrimonial en el mateix exercici en què es meriten les corresponents despeses.

Transferències i subvencions atorgades

Les transferències i subvencions concedides es comptabilitzen com a despeses en el moment que es tingui constància que s'han complert les condicions establertes per a la seva percepció. En cas que al tancament de l'exercici estigui pendent el compliment d'alguna de les condicions establertes per a la seva percepció, però no existeixin dubtes raonables sobre el seu futur compliment, es dota una provisió pels corresponents imports, amb la finalitat de reflectir la despesa.

En el cas de lliurament d'actius, el reconeixement es produeix en el moment de l'acord o de la formalització del lliurament al beneficiari.

En el cas de deutes assumits d'altres ens, aquests es reconeixen en el moment que entri en vigor l'acord d'assumpció, registrant com a contrapartida el passiu assumit.



5. IMMOBILITZAT MATERIAL

5.1 Moviment de l'exercici

Partida	Saldo a 31.12.16	(+) Entrades	(-) Sortides	(-) Dotació per amortitzacions	Saldo a 31.12.2016
211. Construccions	0,00	0,00	0,00	0,00	0,00
• Cost	191.279,06				191.279,06
• Amortització acumulada	-191.279,06				-191.279,06
214. Maquinària	7.633,89	0,00	0,00	-7.633,88	0,01
• Cost	245.661,42	0,00	0,00	0,00	245.661,42
• Amortització acumulada	-238.027,53			-7.633,08	-245.661,41
215. Instal·lacions	340.356,40	102.631,97	0,00	-105.639,22	337.349,15
• Cost	520.321,61	102.631,97			622.953,58
• Amortització acumulada	-179.965,21			-105.639,22	-285.604,43
216. Mobiliari	126.790,62	48.654,33	0,00	-42.304,84	133.140,11
• Cost	760.134,48	48.654,33			808.788,81
• Amortització acumulada	-633.343,86			-42.304,84	-675.648,70
217. Equips per a processos d'informació	101.882,78	121.298,00	0,00	-42.650,74	180.530,04
• Cost	961.471,98	121.298,00			1.082.769,98
• Amortització acumulada	-859.589,20			-42.650,74	-902.239,94
219 Llibres i altres fons	1.247.853,01	943.061,55	-28.477,36	-516.823,23	1.645.613,97
• Cost	6.250.695,45	943.061,55	-234.234,70		6.959.522,30
• Amortització acumulada	-5.002.842,44		205.757,34	-516.823,23	-5.313.908,33
TOTAL	1.824.516,70	1.215.645,85	-28.477,36	-715.051,91	2.296.633,28

5.2. Descripció de l'immobilitzat material.

Les principals inversions de l'exercici 2017 corresponen a l'adquisició de fons bibliogràfic, discogràfic i cinematogràfic per a les biblioteques de la xarxa. Addicionalment, a l'exercici 2017 el Consorci ha rebut una subvenció en espècie, donació de llibres, de l'Oficina de Suport a la Iniciativa Cultural de la Generalitat de Catalunya valorada en 297.273,11.

Els fons bibliogràfics i altres suports de què disposen les biblioteques públiques de la ciutat de Barcelona provenen de les compres efectuades per la Diputació de Barcelona, el Consorci de Biblioteques, la Generalitat de Catalunya, el Ministeri de Cultura i de les donacions d'altres entitats i particulars.

El mes de novembre de 2009 va entrar en funcionament a totes les biblioteques de la província de Barcelona un sistema de gestió bibliotecària (Millennium) que permet conèixer entre d'altres aspectes, quins són els exemplars que han causat baixa durant l'exercici.

En relació amb aquestes baixes, l'esmentat sistema de gestió bibliotecària permet conèixer per a cada exemplar la data d'adquisició, l'any de catalogació, l'import catalogat, el motiu de la baixa, la tipologia d'exemplar donat de baixa i quina entitat el va adquirir.

Durant l'exercici 2017 el Consorci ha registrat comptablement el valor net comptable d'aquelles unitats dels fons propietat del Consorci que han causat baixa a l'exercici 2017, ja que es disposa d'aquesta informació. Per calcular el valor net comptable a donar de baixa s'ha considerat el preu mig d'adquisició i l'amortització acumulada.



El Consorci ha donat de baixa l'any 2017 unitats dels fons per un valor net comptable a 31 de desembre de 2017 per import de 28.477,36 euros amb càrrec a l'epígraf "Deteriorament de valor i resultats per alienacions de l'immobilitzat no financer i actius en estat de venda".

És política del Consorci contractar totes les pòlisses d'assegurances que s'estimen necessàries per donar cobertura als possibles riscos que poguessin afectar els elements de l'immobilitzat material.

Els elements de l'immobilitzat material totalment amortitzats i en ús a 31 de desembre de 2017 ascendeixen a 5.720.168,18 euros.

6. PATRIMONI PÚBLIC DEL SÒL

Sense contingut per absència d'aquest tipus d'operacions.

7. INVERSIONS IMMOBILIÀRIES

Sense contingut per absència d'aquest tipus d'operacions.

8. IMMOBILITZAT INTANGIBLE

8.1 Moviment de l'exercici

Partida	Saldo a 31.12.2016	(+) Entrades	(-) Dotació per amortitzacions	Saldo a 31.12.2017
3. Aplicacions informàtiques	8.176,47	34.290,48	-3.822,89	38.644,06
• Cost	225.058,04	34.290,48		259.348,52
• Amortització acumulada	-216.881,57		-3.822,89	-220.704,46
TOTAL	8.176,47	34.290,48	-3.822,89	38.644,06

8.2 Descripció de l'immobilitzat intangible

Els principals elements que formen l'immobilitzat intangible són llicències de software.

8.3. Informació de l'exercici.

El elements de l'immobilitzat immaterial totalment amortitzats a 31 de desembre de 2017 ascendeix a 199.496,75 euros.

9. ARRENDAMENTS FINANCERS I ALTRES OPERACIONS DE NATURALES SIMILAR

El Consorci no té actius en règim d'arrendament financer.

**10. ACTIUS FINANCERS****10.1. Informació relacionada amb el balanç.**

- a) Estat resum de la conciliació entre la classificació dels actius financers del balanç i les categories establertes en la norma de reconeixement i valoració 8a d'Actius financers:

Classes Categories	Actius financers a curt termini						Total	
	Inversions en patrimoni		Valors representatius de deute		Altres inversions			
	2016	2017	2016	2017	2016	2017	2016	2017
Crèdits i partides a cobrar			11.721,89	7.240,70			11.721,89	7.240,70
Total	0,00	0,00	11.721,89	7.240,70	0,00	0,00	11.721,89	7.240,70

D'acord amb allò previst a la Instrucció de Comptabilitat el saldo dels crèdits per operacions derivades de l'activitat habitual (crèdits comercials) no es troben inclosos en la taula. Aquests es registren pel seu valor nominal i quan, d'acord amb la norma de registre i valoració dels actius financers, la seva aplicació no és possible, pel mètode del cost amortitzat.

L'epígraf de Deutors per operacions de gestió inclou principalment el saldo a cobrar de l'ICUB per import de 632.792,46 (Nota 29).

b) El Consorci no ha reclassificat durant l'exercici cap actiu financer que hagi exigit un canvi de valoració, ja sigui de cost o cost amortitzat a valor raonable, o a la inversa".

c) El Consorci no ha lliurat actius financers en garantia.

d) El Consorci no manté registrada comptablement cap correcció de valor dels actius financers.

10.2. Informació relacionada amb el compte del resultat econòmic-patrimonial.

- a) Els resultats nets obtinguts en l'exercici de les diferents categories d'actius financers han estat:

	Resultats nets
Crèdits i partides a cobrar	0,13
TOTAL	0,13



10.3. Informació sobre els riscos de tipus de canvi i de tipus d'interès.

a) Riscos de tipus de canvi.

El Consorci no té inversions en moneda diferent de l'euro i, per tant, no té riscos d'aquest tipus.

b) Riscos de tipus d'interès.

El Consorci no manté actius financers a cost amortitzat, de manera que no té riscos d'aquesta naturalesa.

10.4. Altra informació.

Caixes i comptes bancaris contractats pel Consorci:

Compte	Descripció	Saldo inicial	Càrrecs	Abonaments	Saldo final
571	Bancs, institucions de crèdit, comptes operatius	3.322.136,53	37.435.398,31	37.004.731,43	3.752.803,41
C/C 3125 DESPESES		1.818.783,94	17.749.711,31	19.245.203,94	323.291,31
C/C3238 INGRESSOS		1.495.385,33	19.550.988,55	17.759.505,95	3.286.867,93
C/C 8721 ACTIVITATS		7.967,26	134.151,50	0,00	142.118,76
C/C 7839 TPV.BIBLIOS		0,00	546,95	21,54	525,41
575	Comptes restringits	8.000,00	14.042,14	14.042,14	8.000,00
BESTRETES	Bestretes de caixa	8.000,00	14.042,14	14.042,14	8.000,00
	total	3.330.136,53	37.449.440,45	37.018.773,57	3.760.803,41



11. PASSIUS FINANCERS

11.1 Informació relacionada amb el balanç.

a) El detall dels deutes mantinguts per l'Entitat al tancament de l'exercici valorats a cost amortitzat són:

Identificació deute	T.I.E		Deute l'1 de gener		Creacions		Interessos meritats segons T.I.E		Diferències de canvi		Disminucions		Deute a 31 de desembre	
	Cost amortitzat (1)	Interessos explícits (2)	Efectiu (3)	Despeses (4)	Explicits (5)	Resta (6)	Interessos cancel·lats (7)	Del cost amortitzat (8)	D'interessos explícits (9)	Valor comptable (10)	Resultat (11)	Cost amortitzat (12)= (1)+(3)-(4)+(6)+(8)-(10)	Interessos Explícits (13)=(2)+(5)-(7)+(9)	
Creditors per inversions	95.019,40		952.663,22							-675.172,53		372.510,09		
Fiances rebudes	54.332,38		18.686,79							-26.569,05		46.450,12		
TOTAL	149.351,78		971.350,01							-701.741,58		418.960,21		

D'acord amb el previst a la Instrucció Comptable, en el quadre anterior no es consideren els comptes a pagar per operacions habituals del Consorci.



Respecte als deutes a cost amortitzat, i addicionalment als imports assenyalats a la taula, cal assenyalat que els comptes a pagar per operacions habituals es registren pel seu valor nominal i quan, d'acord amb la norma de registre i valoració dels passius financers, la seva aplicació no és possible, pel mètode del cost amortitzat.

Al tancament de l'exercici els saldos pendents de pagament corresponents a les operacions habituals del Consorci corresponen a:

Creditors per operacions de gestió	1.732.316,36
* Per obligacions reconegudes, capítols 2 i 4	462.679,65
* Retribucions de personal, acreditades i no vençudes	849.830,90
* Deutes transformables en subvencions (Nota 24.5)	419.805,81
Altres comptes a pagar	3.445,46
* Altres creditors no pressupostaris	3.445,46
Administracions Públiques	676.200,53
* Hisenda Pública, IVA	2.319,99
* Hisenda Pública, IRPF	279.322,31
* Organismes de la Seguretat Social	394.558,23
Total creditors	2.411.962,35

De les dades descrites en les taules anteriors resulta el següent resum per categories, sense considerar els comptes a pagar per operacions habituals del Consorci:

Classes	Curt termini						Total	
	Obligacions i altres valors negociables		Deutes amb entitats de crèdit		Altres deutes			
Categories	2017	2016	2017	2016	2017	2016	2017	2016
Deutes a cost amortitzat	0,00	0,00	0,00	0,00	418.960,21	149.351,78	418.960,21	149.351,78
Total	0,00	0,00	0,00	0,00	418.960,21	149.351,78	418.960,21	149.351,78

11.2. Durant l'exercici el Consorci no ha contractat cap línia de crèdit.



11.3. Informació sobre els riscos de tipus de canvi i de tipus d'interès.

a) Riscos de tipus de canvi

L'Entitat no té deutes d'import significatiu en moneda diferent de l'euro i, per tant, no té riscos d'aquest tipus.

b) Riscos de tipus d'interès

El Consorci no manté riscos d'aquesta naturalesa.

11.4 Avals o altres garanties concedides

a) Avals concedits

Durant l'exercici el Consorci no ha atorgat avals a favor de tercers, ni a la data de tancament manté avals atorgats a tercers.

b) Avals executats

Per la raó assenyalada a l'apartat anterior no s'ha executat avals.

c) Avals reintegrats

No s'han reintegrat avals a favor del Consorci

11.5 Informació sobre el període mig de pagament a proveïdors. Disposició addicional "Deure d'informar" de la Llei 15/2010 de 5 de juliol.

En relació al que preveu la Llei 15/2010, de 5 de juliol de mesures de lluita contra la morositat en operacions comercials, i pel que fa a les obligacions dels contractes formalitzats a data 31 de desembre de 2017:

	EXERCICI 2017 Dies
Període mig de pagament a proveïdors	-5,97
Rati de les operacions pagades	-3,69
Rati de les operacions pendents de pagament	-18,12
	Import (euros)
Total pagaments realitzats	1.971.290,88
Total pagaments pendents	370.254,27

12. COBERTURES COMPTABLES

L'Entitat no ha realitzat cap cobertura comptable.

13. ACTIUS CONSTRUÏTS O ADQUIRITS PER A ALTRES ENTITATS I ALTRES EXISTÈNCIES

No s'ha produït operacions d'aquesta naturalesa durant l'exercici.



14. MONEDA ESTRANGERA

L'Entitat no té cap element d'actiu o passiu denominat en moneda diferent de l'euro.

15. TRANSFERÈNCIES, SUBVENCIONS I ALTRES INGRESSOS I DESPESES

15.1. Ingressos.

15.1.1. Transferències i subvencions rebudes

- El detall dels imports registrats en l'exercici en concepte de transferències i subvencions rebudes es detallen a continuació:

a) de l'exercici	
Aportació anual Diputació de Barcelona (nota 29)	6.117.311,00
Aportació anual Ajuntament de Barcelona (nota 29)	9.872,00
Aportació anual ICUB (nota 29)	13.204.108,17
Aportació Ambaixada americana	2.207,00
Aportació corrent ICUB, RFID (nota 29)	27.164,50
Aportació donació Biel Möll	17,40
b) Imputació de subvencions per a immobilitzat no financer	
	127.538,51
total	19.488.218,67

Les transferències i subvencions descrites compleixen els requisits de reconeixement i valoració descrits a la nota 4.7.

Les transferències de capital tenen per objecte el finançament d'inversions. L'import de les transferències de capital rebudes, 411.546,54 euros al 2017, s'han aplicat a la seva finalitat 161.407,41 euros.

15.1.2. Vendes i prestacions de serveis

- Els ingressos obtinguts per vendes i prestacions de serveis es detallen a continuació classificats en funció dels béns i/o serveis comercialitzats:

	Exercici 2017
Material inservible	9.489,44
Articles biblioteca	1.481,97
Vendes	10.971,41
Activitats culturals	3.572,50
Gravació d'informació	196,37
Cessió espais culturals	8.948,92
Servei d'impressions	32.716,99
Prestacions de serveis	45.434,78



Total vendes i prestacions de serveis **56.406,19**

15.2. Despeses.

15.2.1. Transferències i subvencions concedides

- El detall de les transferències i subvencions concedides en l'exercici es facilita a continuació:

Concepte	Exercici 2017
Ajuntament de BCN, conveni sales estudi (nota 29)	72.822,37
ICUB, repercussió costos (nota 29)	6.790,49
DIBA, transferència duplicat carnet (nota 29)	11.938,20
Altres transferències (sindicats)	600,00
Altres subvencions (SDLIJ / Premi Lletra Petita)	1.348,88
Transferències i subvencions concedides	93.499,94

15.2.2. Despeses de personal

- Les despeses de personal de l'exercici es detallen a continuació:

	Exercici 2017
Sous i salaris	13.280.193,25
Sous salaris i assimilats	13.280.193,25
Cotitzacions socials de l'ocupador	3.618.296,55
Altres despeses socials (1)	56.019,29
Càrregues socials	3.674.315,84
DESPESES DE PERSONAL	16.954.509,09

El personal del Consorci es regeix per les condicions establertes a l'Acord de condicions laborals de l'Ajuntament de Barcelona, pel que fa als treballadors amb funcions de Tècnic Auxiliars de Biblioteques, Personal de suport i personal de Serveis Centrals, excepte Bibliotecaris, i per les condicions de treball establertes pels treballadors de la Diputació de Barcelona, pel que fa als Directores de Biblioteca i Bibliotecaris.

L'any 2017, tal com s'ha detallat a l'apartat 1.6 de la memòria, el nombre mitjà de treballadors ha estat de 460 treballadors, 127 homes i 333 dones.



15.2.3. Altres despeses de gestió ordinària

Concepte	Exercici 2017
Arrendaments i cànons	205.223,31
Reparacions i conservació	53.058,25
Serveis de professionals independents	87.011,15
Transports	94.543,33
Primes d'assegurança	24.103,67
Publicitat propaganda i relac. públiques	124.858,01
Comunicacions i altres serveis	1.028.118,49
Altres despeses de gestió ordinària	1.616.916,21

Comunicacions i altres serveis	1.028.118,49
Dietes i locomoció	12.172,80
Comunicacions telefòniques	13.538,46
Neteja edificis i locals	21.464,88
Seguretat	73.353,26
Altres contractes de serveis	275.540,19
Premsa, revistes, llibres i altres publicacions	2.989,07
Material informàtic no inventariable	43.024,57
Material d'oficina ordinari no inventariable	15.137,56
Material tècnic i específic	78.245,17
Atencions protocol·làries i representació	992,29
Formació de personal	11.146,68
Formació aules multimèdia	151.893,81
Altres despeses diverses	14.098,22
Activitats culturals	314.521,53

16. PROVISIONS I CONTINGÈNCIES

16.1. El detall del moviment de les provisions reconegudes en el passiu del balanç, a curt termini, _no hi ha provisions a llarg termini_, durant l'exercici ha estat el següent:

Epígraf	Saldo a 1.01.2017	(-) Disminucions	(+) Augments	Saldo a 31.12.2017
	Curt termini	Curt termini	Curt termini	Curt termini
Provisió c/t cotitzacions socials	47.632,26	-47.632,26	0,00	0,00
TOTAL	47.632,26	-47.632,26	0,00	0,00

Aquest epígraf inclou a l'inici de l'exercici una provisió per import 47.632,26 euros, per fer front a un pagament de cotitzacions socials del 2016, derivat d'un error de càlcul en les bases de cotitzacions dels treballadors subjectes a l'acord de condicions laborals de la Diputació a qui no es va prorratejar la paga d'assiduïtat. Aquest deute es va pagar en el decurs del 2017.



16.2. Els passius que tenen la consideració de contingents per a l'Entitat es relacionen a continuació:

Sense contingut per absència d'aquest tipus d'operacions.

16.3. Els actius que tenen la consideració de contingents per a l'Entitat es relacionen a continuació:

Sense contingut per absència d'aquest tipus d'operacions.

17. INFORMACIÓ SOBRE EL MEDI AMBIENT

El Consorci no ha registrat obligacions amb càrrec al pressupost de l'exercici que tinguin incidència concreta en el medi ambient.

18. ACTIUS EN ESTAT DE VENDA

Sense contingut per absència d'aquest tipus d'operacions.

19. PRESENTACIÓ PER ACTIVITATS DEL COMPTE DEL RESULTAT ECONÒMIC-PATRIMONIAL

Per l'exercici de les seves operacions el Consorci estructura el seu pressupost en un únic programa, 332.11, Biblioteques.

20. OPERACIONS PER ADMINISTRACIÓ DE RECURSOS PER COMPTE D'ALTRES ENS PÚBLICS

L'entitat no té operacions per administració de recursos per compte d'altres ens públics.

21. OPERACIONS NO PRESSUPOSTÀRIES DE TRESORERIA

A continuació s'informa sobre les operacions no pressupostàries de tresoreria que comprenen aquelles operacions realitzades durant l'exercici que han donat lloc al naixement o extinció de:

- Deutors i creditors que, d'acord amb la normativa vigent per a l'Entitat, no s'hagin d'imputar al seu pressupost, ni en el moment del seu naixement ni en el del seu venciment.
- Partides representatives de cobraments i pagaments pendents d'aplicació definitiva, tant per operacions pressupostàries com no pressupostàries.



21.1. Estat de deutors no pressupostaris.

Compte	Concepte	Saldo a 1 de gener	Modificacions saldo inicial	Càrrecs realitzats en l'exercici	Total deutors	Abonaments realitzats en l'exercici	Deutors pendents de cobrament a 31 de desembre
	Descripció						
440	Deutors per IVA repercutit	480,12	0,00	9.102,27	9.582,39	8.333,22	1.249,17
	Total compte	480,12	0,00	9.102,27	9.582,39	8.333,22	1.249,17
544	Crèdits a curt termini de personal	11.721,89	0,00	8.149,79	19.871,68	12.630,98	7.240,70
	Total compte	11.721,89	0,00	8.149,79	19.871,68	12.630,98	7.240,70
558	Provis.fons Pag.just.i best.	0,00	0,00	27.550,58	27.550,58	27.550,58	0,00
	Total compte	0,00	0,00	27.550,58	27.550,58	27.550,58	0,00
	Total	12.202,01	0,00	44.802,64	57.004,65	48.514,78	8.489,87

21.2. Estat de creditors no pressupostaris.

Compte	Concepte	Saldo a 1 de gener	Modificacions saldo inicial	Abonaments realitzats en l'exercici	Total creditors	Càrrecs realitzats en l'exercici	Creditors pendents de pagament a 31 de desembre
	Descripció						
419	Altres creditors no pressupost	4.814,38	0,00	17.319,88	22.134,26	18.688,80	3.445,46
	Total compte	4.814,38	0,00	17.319,88	22.134,26	18.688,80	3.445,46
475	Hisenda Púb.Cred.diver.conc.	279.289,91	0,00	2.098.178,43	2.377.468,34	2.095.826,04	281.642,30
476	Organismes prev.social,cred.	379.936,38	0,00	5.361.119,88	5.741.056,26	5.346.498,03	394.558,23
	Total compte	659.226,29	0,00	7.459.298,31	8.118.524,60	7.442.324,07	676.200,53
560	Fiances rebudes a c/termini	54.332,38	0,00	18.686,79	73.019,17	26.569,05	46.450,12
	Total compte	54.332,38	0,00	18.686,79	73.019,17	26.569,05	46.450,12
Total		718.373,05	0,00	7.495.304,98	8.213.678,03	7.487.581,92	726.096,11

21.3. Estat de partides pendents d'aplicació.

a) Cobraments pendents d'aplicació.

Compte	Concepte	Cobraments pendents d'aplicació a 1 de gener	Modif.saldo inicial	Cobraments realitzats en l'exercici	Total cobraments pendents d'aplicació	Cobraments aplicats en l'exercici	Cobraments pendents d'aplicació a 31 de desembre
	Descripció						
5542100053	Org. Públics de la Diputació	0	0	6.117.311,00	-6.117.311,00	6.117.311,00	0
5549000004	Ingressos pendents d'aplicació	0	0	126.513,14	-126.513,14	126.513,14	0
	Canal de cobrament						
5549900001	Ajuntament	0	0	9.872,00	-9.872,00	9.872,00	0
5549900006	Canal de cobrament ICUB	0	0	13.302.300,32	-13.302.300,32	13.302.300,32	0
	Total compte			19.555.996,46	-19.555.996,46	19.555.996,46	0,00
	Total			19.555.996,46	-19.555.996,46	19.555.996,46	0,00

b) Pagaments pendents d'aplicació.

No aplica.



2

22. CONTRACTACIÓ ADMINISTRATIVA. PROCEDIMENTS D'ADJUDICACIÓ

A continuació es detallen els imports agregats de les contractacions administratives realitzades en l'exercici en funció del seu procediment d'adjudicació. L'epígraf de "Altres" inclou els contractes de lloguer de locals per la seu dels Serveis Centrals del Consorci i el pagament del cànon a CEDRO, per còpies i pel préstec.

TIPUS DE CONTRACTE	PROCEDIMENT OBERT			PROCEDIMENT RESTRINGIT			PROCEDIMENT NEGOCIAT			DIÀLEG COMPETITIU	ADJUDICACIÓ DIRECTA	TOTAL
	MULTIPLIC. CRITERI	ÚNIC CRITERI	TOTAL	MULTIPLIC. CRITERI	ÚNIC CRITERI	TOTAL	AMB PUBLICITAT	SENSE PUBLICITAT	TOTAL			
D'obres	0,00	0,00	0,00	0,00	0,00	0,00	0,00	0,00	0,00	0,00	0,00	0,00
De subministrament	521.144,39	0,00	521.144,39	0,00	0,00	0,00	0,00	0,00	0,00	0,00	588.881,33	1.110.025,72
Patrimonials	0,00	0,00	0,00	0,00	0,00	0,00	0,00	0,00	0,00	0,00	0,00	0,00
De gestió de serveis públics	0,00	0,00	0,00	0,00	0,00	0,00	0,00	0,00	0,00	0,00	0,00	0,00
De serveis	300.170,41	59.647,08	359.817,49	0,00	0,00	0,00	0,00	18.097,49	18.097,49	0,00	897.433,92	1.275.348,90
De concessió d'obra pública	0,00	0,00	0,00	0,00	0,00	0,00	0,00	0,00	0,00	0,00	0,00	0,00
De col·laboració entre el sector públic i el sector privat	0,00	0,00	0,00	0,00	0,00	0,00	0,00	0,00	0,00	0,00	0,00	0,00
De caràcter administratiu especial	0,00	0,00	0,00	0,00	0,00	0,00	0,00	0,00	0,00	0,00	0,00	0,00
Altres	0,00	0,00	0,00	0,00	0,00	0,00	0,00	0,00	0,00	0,00	202.958,19	202.958,19
TOTAL	821.314,80	59.647,08	880.961,88	0,00	0,00	0,00	0,00	18.097,49	18.097,49	0,00	1.689.273,44	2.588.332,81



23. VALORS REBUTS EN DIPÒSIT

El Consorci te encomanda la gestió dels dipòsits a la Tresoreria de l'Ajuntament de Barcelona

24. INFORMACIÓ PRESSUPOSTÀRIA

24.1. Exercici corrent.

1) Pressupost de despeses

a) Modificacions de crèdit

Classificació econòmica Descripció	Crèdit extraordinari	Suplement de crèdit	Ampliacions	Baixes per anul·lacions	Transfe- rències (+)	Transfe- rències (-)	Incorporació Romanents	Generació d'Ingressos	Total modificacions
1 PERSONAL	0,00	0,00	0,00	0,00	0,00	0,00	0,00	198.198,00	198.198,00
2 CORRENTS I DE SERVEIS	0,00	0,00	0,00	0,00	12.271,26	0,00	27.164,50	245.960,81	285.396,57
4 TRANSFERÈNCIES CORRENTS	0,00	0,00	0,00	0,00	0,00	-33.526,00	0,00	0,00	-33.526,00
6 INVERSIONS REALS	0,00	0,00	0,00	0,00	21.254,74	0,00	364.880,51	463.796,54	849.931,79
Total	0,00	0,00	0,00	0,00	33.526,00	-33.526,00	392.045,01	907.955,35	1.300.000,36

b) Romanents de crèdit

Classificació econòmica Descripció	Romanents compromesos		Romanents no compromesos		Totals
	Incorporables	No incorporables	Incorporables	No incorporables	
1 PERSONAL				148.133,11	148.133,11
2 CORRENTS I DE SERVEIS	9,20	1.407,26	4.483,51	1.100,99	7.000,96
4 TRANSFERÈNCIES CORRENTS				2.924,06	2.924,06
6 INVERSIONS REALS	165.594,78	33,36	250.343,65	1.491,78	417.463,57
7 TRANSFERÈNCIES DE CAPITAL				10,00	10,00
Total	165.603,98	1.440,62	254.827,16	153.659,94	575.531,70

c) Creditors per operacions pendents d'aplicar al Pressupost.

Al tancament de l'exercici no hi ha operacions pendents d'aplicar al pressupost.



2) Pressupost d'ingressos

a) Procés de gestió

a.1) Drets anul·lats

Sense contingut per absència d'operacions d'aquest tipus

a.2) Drets cancel·lats

Sense contingut per absència d'operacions d'aquest tipus.

a.3) Recaptació neta

Aplicació pressupostària Descripció	Recaptació total	Devolucions d'ingrés	Recaptació neta
3 TAXES I ALTRES INGRESSOS	69.247,85	0,00	69.247,85
4 TRANSFERÈNCIES CORRENTS	19.322.572,88	0,00	19.322.572,88
7 TRANSFERÈNCIES DE CAPITAL	146.546,54	0,00	146.546,54
total	19.538.367,27	0,00	19.538.367,27

b) Devolucions d'ingressos

Sense contingut per absència d'operacions d'aquest tipus

c) Compromisos d'ingrés

Aplicació pressupostària Descripció	Compromisos concertats			Compromisos efectuats	Compromisos pendents a 31 desembre
	Incorporats de pressupostos tancats	en l'exercici	total		
4 TRANSFERÈNCIES CORRENTS	0,00	19.306.095,07	19.306.095,07	19.306.095,07	0,00
total	0,00	19.306.095,07	19.306.095,07	19.306.095,07	0,00



24.2. Exercicis tancats.

1) Pressupost de despeses. Obligacions de pressupostos tancats, exercici 2016

Aplicació pressupostària Descripció	Obligacions reconegudes pendents de pagament a 1 de gener	Modificacions i anul·lacions	Total obligacions reconegudes	Prescripcions	Pagaments realitzats	Obligacions pendents de pagament a 31 de desembre
1 PERSONAL	8.098,00	0,00	8.098,00	0,00	8.098,00	0,00
2 CORRENTS I DE SERVEIS	200.397,09	0,00	200.397,09	0,00	200.397,09	0,00
4 TRANSFERÈNCIES CORRENTS	86.011,09	0,00	86.011,09	0,00	86.011,09	0,00
6 INVERSIONS REALS	95.019,40	0,00	95.019,40	0,00	95.019,40	0,00
Total	389.525,58	0,00	389.525,58	0,00	389.525,58	0,00

2) Drets a cobrar de pressupostos tancats, exercici 2016

a) Drets pendents de cobrament totals

Aplicació pressupostària Descripció	Drets pendents de cobrament a 1 de gener	Modificacions saldo inicial	Drets anul·lats	Drets cancel·lats	Recaptació	Drets pendents de cobrament a 31 de desembre
3 TAXES I ALTRES INGRESSOS	4.426,66	0,00	0,00	0,00	4.426,66	0,00
4 TRANSFERÈNCIES CORRENTS	46.628,94	0,00	0,00	0,00	24.626,25	22.002,69
7 TRANSFERÈNCIES DE CAPITAL	419.679,77	0,00	0,00	0,00	88.890,00	330.789,77
total	470.735,37	0,00	0,00	0,00	117.942,91	352.792,46

b) Drets anul·lats

Sense contingut per absència d'operacions d'aquest tipus

c) Drets cancel·lats

Sense contingut per absència d'operacions d'aquest tipus

3) Variació de resultats pressupostaris d'exercicis anteriors.

Sense contingut per absència d'operacions d'aquest tipus



24.3. Exercicis posteriors.

1) Compromisos de despesa amb càrrec a pressupostos d'exercicis posteriors.

aplicació pressupostària descripció	compromisos de despesa a càrrec pressupost de l'exercici	
	2018	2019
20200 Arrendament d'edificis i altres construccions	110.990,41	62.217,06
22300 Transports	13.332,78	0,00
22602 Publicitat i propaganda	55.514,80	31.387,40
22614 Formació aules multimèdia	111.207,36	0,00
22701 Seguretat	49.785,69	0,00
22706 Estudis i treballs tècnics	7.500,79	0,00
22799 Altres treballs realitzats per empreses i profess.	80.614,64	32.532,06
subtotal capítol 2	428.946,47	126.136,52
40000 Ajuntament de Barcelona (direcció de Joventut)	72.822,40	0,00
subtotal capítol 4	72.822,40	0,00
62901 Adquisició de llibres	238.500,00	0,00
62902 Adquisició d'altres formats	124.650,00	0,00
subtotal capítol 6	363.150,00	0,00
Total	864.918,87	126.136,52

2) Compromisos d'ingrés amb càrrec a pressupostos d'exercicis posterior.

Sense contingut per absència d'aquest tipus d'operacions

24.4. Execució de projectes de despesa.

En les següents taules es presenta informació individualitzada dels projectes de despesa que es trobaven en execució l'1 de gener o que s'han iniciat en el decurs de l'exercici. En la columna "Finançament afectat" s'indica si el projecte compta amb recursos afectats per al seu finançament



1. RESUM D'EXECUCIÓ

Codi projecte	Denominació	Any d'inici	Duració	Despesa prevista	Despesa compromesa	Obligacions reconegudes			Despesa pendent de realitzar	Finançament afectat
						A 1 de gener	En l'exercici	Total		
S.074.22799.402	Implementació préstec per RFID 2a fase	2016	12 mesos	9.147,60	12.015,30	2.867,70	6.270,70	9.138,40	0,00	9.147,60
I.074.62300.403	Implementació préstec per RFID 2a fase	2016	12 mesos	32.307,00	32.307,00	0,00	32.155,75	32.155,75	0,00	32.307,00
I.074629.01.601	Aportació IBERBIBLIOTECAS 4a.convocatòria	2016	12 mesos	2.932,14	2.932,14	997,15	1.745,15	2.742,30	189,84	2.932,14
I.074.62901.505	Adquisició fons bibliogràfic	2016	12 mesos	36.415,00	36.415,00	36.208,76	204,37	36.413,13	0,00	36.415,00
I074.63600.502	Renovació equipament tecnològic	2016	12 mesos	106.107,59	106.094,79	20.525,49	85.569,29	106.094,78	0,00	106.107,59
I074.64100.502	Renovació equipament tecnològic	2016	12 mesos	8.930,43	8.930,43	0,00	8.930,43	8.930,43	0,00	8.930,43
S.074.22799.403	Implementació préstec per RFID 3a fase	2016	12 mesos	10.890,00	10.890,00	0,00	10.890,00	10.890,00	0,00	10.890,00
S.074.22005.403	Implementació préstec per RFID 3a fase	2016	12 mesos	9.994,60	9.909,90	0,00	9.909,90	9.909,90	0,00	9.994,60
I.074.62300.405	Implementació préstec per RFID 3a fase	2016	12 mesos	214.593,50	214.593,50	0,00	49.186,50	49.186,50	165.407,00	214.593,50
I.074.62300.404	Pantalles informatives	2016	12 mesos	21.326,25	21.289,72	0,00	21.289,72	21.289,72	0,00	21.326,25
I.074.62902.504	Compra fons Biel Moll	2017	12mesos	600,00	582,51	0,00	582,51	582,51	0,00	600,00
S.074.22609.620	American Space Activitats	2017	12mesos	4.647,55	2.207,00	0,00	2.207,00	2.207,00	2.440,55	4.647,55
I.07464100.503	American Space App	2017	12mesos	7.087,80	7.087,80	0,00	7.087,80	7.087,80	0,00	7.087,80
I.07463500.403	American Space mobiliari	2017	12mesos	6.058,74	6.058,74	0,00	6.058,74	6.058,74	0,00	6.058,74
S.074.22609.623	American Space Robotix	2017	12mesos	1.958,26	0,00	0,00	0,00	0,00	1.958,26	1.958,26
I.074.62902.507	Adquisició fons cinema	2017	12mesos	15.000,00	14.878,36	0,00	14.878,36	14.878,36	0,00	15.000,00
S.074.22799.703	Setmana llibre en català	2017	12mesos	15.000,00	15.000,00	0,00	15.000,00	15.000,00	0,00	15.000,00
I.074.62901.507	Adquisició fons en català	2017	12mesos	332.000,00	331.999,87	0,00	331.999,87	331.999,87	0,00	332.000,00
S.074.22701.302	Vigilància	2017	12mesos	9.872,00	9.872,00	0,00	9.872,00	9.872,00	0,00	9.872,00
I.074.62300.406	Màq. RFID M. Rodoreda	2017	12mesos	91.000,00	0,00	0,00	0,00	0,00	91.000,00	91.000,00
I.074.62901.508	Fons Bibliogràfic	2017	12mesos	109.824,16	0,00	0,00	0,00	0,00	109.824,16	109.824,16
I.074.63600.503	Renov equip tecnològic BIT	2017	12mesos	47.441,87	0,00	0,00	0,00	0,00	47.441,87	47.441,87
I.074.64100.504	Programari informàtic BIT	2017	12mesos	1.733,97	0,00	0,00	0,00	0,00	1.733,97	1.733,97
Total				1.094.868,46	843.064,06	60.599,10	613.838,09	674.437,19	419.995,65	1.094.868,46



24.5. Despeses amb finançament afectat.

En el següent quadre s'informa per a cada despesa amb finançament afectat de les desviacions de finançament per agent, tant de l'exercici com acumulades.

Descripció	Agent finançador		Coeficient de finançament	Desviacions de l'exercici		Desviacions acumulades	
	Tercer	Aplicació pressupostària		Positives	Negatives	Positives	Negatives
Implementació préstec per RFID 2a fase	ICUB	22799.332.11.01.00	100%		6.270,70		
Implementació préstec per RFID 2a fase	ICUB	62300.332.11.01.00	100%		32.155,75		
Aportació IBERBIBLIOTECAS 4a.convocatòria	CERLAC	62901.332.11.01.00	100%		1.745,15	189,84	
Adquisició fons bibliogràfic	ICUB	62901.332.11.01.00	100%		204,37		
Renovació equipament tecnològic	ICUB	63600.332.11.01.00	100%		94.499,72		
Implementació préstec per RFID 3a fase	ICUB	22005.332.11.01.00	100%		20.799,90		
Implementació préstec per RFID 3a fase	ICUB	62300.332.11.01.00	100%		49.186,50	165.407,00	
Pantalles informatives	ICUB	62300.332.11.01.00	100%		21.289,72		
Adquisició de llibres	OSIC	62901.332.11.01.00	50%		33.199,94		
Compra fons Biel Moll	Sra. Möll	62902.332.11.01.00	100%				
American Space Activitats	Ambaixada americana	22609.332.11.01.00	100%	2.440,55		2.440,55	
American Space Robotix	Ambaixada americana	22609.332.11.01.00	100%	1.958,26		1.958,26	
Adquisició fons cinema	ICUB	62902.332.11.01.00	100%				
Màq. RFID M. Rodoreda	ICUB	62300.332.11.01.00	100%	91.000,00		91.000,00	
Fons Bibliogràfic	ICUB	62901.332.11.01.00	100%	109.824,16		109.824,16	
Renov equip tecnològic BIT	ICUB	63600.332.11.01.00	100%	47.441,87		47.441,87	
Programari informàtic BIT	ICUB	64100.332.11.01.00	100%	1.733,97		1.733,97	
Total				254.398,81	259.351,75	419.995,65	

Les subvencions rebudes pendents d'aplicar a la seva finalitat s'han registrat amb abonament a l'epígraf de creditors per operacions de gestió (Nota 11.1) i ajustos per periodificació a curt termini (189,84 euros).



24.6. Romanent de tresoreria.

Components	2017	2016
1. (+) Fons líquids	3.760.803,41	3.330.136,53
2. (+) Drets pendents de cobrament	652.830,58	482.937,38
(+ del Pressupost corrent	291.548,25	470.735,37
(+ de Pressuposts tancats	352.792,46	0,00
(+ d'operacions no pressupostàries	8.489,87	12.202,01
3. (-) Obligacions pendents de pagament	1.561.285,85	1.107.898,63
(+ del Pressupost corrent	835.189,74	389.525,58
(+ de Pressuposts tancats	0,00	0,00
(+ d'operacions no pressupostàries	726.096,11	718.373,05
4. (+) Partides pendents d'aplicació	0,00	0,00
(-) cobraments realitzats pendents d'aplicació definitiva	0,00	0,00
(+) pagaments realitzats pendents d'aplicació definitiva	0,00	0,00
I. Romanent de tresoreria total (1 + 2 - 3 + 4)	2.852.348,14	2.705.175,28
II. Saldos de cobrament dubtós	0,00	0,00
III. Excés de finançament afectat	419.995,65	392.045,01
IV. Romanent de tresoreria per a despeses generals (I-II-III)	2.432.352,49	2.313.130,27



25. INDICADORS FINANCERS, PATRIMONIALS I PRESSUPOSTARIS

a) Indicadors financers i patrimonials

- 1) LIQUIDITAT IMMEDIATA: Reflecteix el percentatge de deutes pressupostaris i no pressupostaris que es poden atendre amb la liquiditat immediatament disponible.

<u>Fons líquids</u>	<u>3.760.803,41</u>	1,33
Passiu corrent	2.831.112,40	

Fons líquids: efectiu i altres actius líquids equivalents.

- 2) LIQUIDITAT A CURT TERMINI: Reflecteix la capacitat que té l'entitat per atendre a curt termini les seves obligacions pendents de pagament.

<u>Fons líquids + Drets pendents de cobrament</u>	<u>4.413.633,99</u>	1,56
Passiu corrent	2.831.112,40	

- 3) LIQUIDITAT GENERAL: Reflecteix en quina mesura tots els elements patrimonials que componen l'actiu corrent cobreixen el passiu corrent.

<u>Actiu corrent</u>	<u>4.445.812,72</u>	1,57
Passiu corrent	2.831.112,40	

- 4) ENDEUTAMENT PER HABITANT: En les entitats territorials i els seus organismes autònoms, aquest índex distribueix el deute total de l'entitat entre el nombre d'habitants.

<u>Passiu corrent + Passiu no corrent</u>	<u>2.831.112,40</u>	1,75
Nombre d'habitants	1.620.809,00	

- 5) ENDEUTAMENT: Representa la relació entre la totalitat del passiu exigible (corrent i no corrent) respecte al patrimoni net més el passiu total de l'entitat.

<u>Passiu corrent + Passiu no corrent</u>	<u>2.831.112,40</u>	0,42
Passiu corrent + Passiu no corrent + Patrimoni net	6.781.090,06	

- 6) RELACIÓ D'ENDEUTAMENT: Representa la relació existent entre el passiu corrent i el no corrent.

<u>Passiu corrent</u>	<u>2.831.112,40</u>	-
Passiu no corrent	0,00	



- 7) FLUX DE CAIXA: Reflecteix en quina mesura els fluxos nets de gestió de caixa cobreixen el passiu de l'entitat.

$$\frac{\text{Passiu no corrent}}{\text{Fluxos nets de gestió}} + \frac{\text{Passiu corrent}}{\text{Fluxos nets de gestió}} = \frac{0,00}{870.402,88} + \frac{2.831.112,40}{870.402,88} = 3,25$$

Fluxos nets de gestió: Import dels "Fluxos nets d'efectiu per activitats de gestió" de l'estat de fluxos d'efectiu.

- 8) PERÍODE MITJÀ DE PAGAMENT A CREDITORS COMERCIALS: -

$$\frac{\text{Dies pagament per import factura} + \text{dies pendent de pagament per import factura}}{\text{Import factures pagades} + \text{import factures pendent de pagament}}$$

$$\frac{-7.266.488,14}{1.971.290,88} + \frac{-6.707.940,61}{370.254,27} = \frac{-13.974.428,75}{2.341.545,15} = -5,97$$

- 9) PERÍODE MITJÀ DE COBRAMENT:

* El Consorci efectua el cobrament al comptat dels seus ingressos, per preus públics i taxes. La divergència entre els drets reconeguts i el cobrament es produeix perquè la recaptació efectuada a les biblioteques s'ingressa mensualment al Compte del Consorci.

- 10) RÀTIOS DEL COMPTE DEL RESULTAT ECONÒMIC PATRIMONIAL.

- i. Estructura dels ingressos.

INGRESSOS DE GESTIÓ ORDINÀRIA (IGOR)			
ING. TRIB/IGOR	TRANSFR/IGOR	V i PS/IGOR	Resta IGOR/IGOR
0,12%	99,58%	0,29	0,01

- ii. Estructura de les despeses.

DESPESES DE GESTIÓ ORDINÀRIA (IGOR)			
D. PERS. / DGOR	TRANSFC/DGOR	APROV/DGOR	Resta DGOR/DGOR
84,47%	0,48%	0,00	12,05%

- iii. Cobertura de les despeses corrents: posa de manifest la relació existent entre les despeses de gestió ordinària i els ingressos de la mateixa naturalesa.

$$\frac{\text{Despeses de gestió ordinària}}{\text{Ingressos de gestió ordinària}} = \frac{19.383.800,04}{19.570.756,27} = 0,99$$



b) Indicadors pressupostaris

a) Del pressupost de despeses corrent:

- 1) EXECUCIÓ DEL PRESSUPOST DE DESPESES: Reflecteix la proporció dels crèdits aprovats en l'exercici que han donat lloc a reconeixement d'obligacions pressupostàries.

<u>Obligacions reconegudes netes</u>	<u>19.682.742,66</u>	0,97
Crèdits definitius	20.258.274,36	

- 2) REALITZACIÓ DE PAGAMENTS: Reflecteix la proporció d'obligacions reconegudes en l'exercici el pagament de les quals ja s'ha efectuat a la finalització d'aquest respecte al total d'obligacions reconegudes.

<u>Pagaments efectuats</u>	<u>18.847.552,92</u>	0,96
Obligacions reconegudes netes	19.682.742,66	

- 3) DESPESA PER HABITANT: Per a les entitats territorials i els seus organismes autònoms, aquest índex distribueix la totalitat de la despesa pressupostària efectuada en l'exercici entre els habitants de l'entitat.

<u>Obligacions reconegudes netes</u>	<u>19.682.742,66</u>	12,14
Nombre d'habitants	1.620.809,00	

- 4) INVERSIÓ PER HABITANT: Per a les entitats territorials i els seus organismes autònoms, aquest índex distribueix la totalitat de la despesa pressupostària per operacions de capital efectuada en l'exercici entre el nombre d'habitants de l'entitat.

<u>Obligacions reconegudes netes (Capítols 6 i 7)</u>	<u>952.663,22</u>	0,59
Nombre d'habitants	1.620.809,00	

- 5) ESFORÇ INVERSOR: Mostra la proporció que representen les operacions de capital efectuades en l'exercici en relació amb la totalitat de les despeses pressupostàries efectuades en l'exercici esmentat.

<u>Obligacions reconegudes netes (Capítols 6 i 7)</u>	<u>952.663,22</u>	0,05
Total obligacions reconegudes netes	19.682.742,66	



b) Del pressupost d'ingressos corrent:

- 1) EXECUCIÓ DEL PRESSUPOST D'INGRESSOS: reflecteix la proporció que sobre els ingressos pressupostaris previstos suposen els ingressos pressupostaris nets, això és, els drets reconeguts nets.

<u>Drets reconeguts nets</u>	<u>19.829.915,52</u>	0,98
Previsions definitives	20.258.274,36	

- 2) REALITZACIÓ DE COBRAMENTS: reflecteix la proporció que suposen els cobraments obtinguts en l'exercici sobre els drets reconeguts nets.

<u>Recaptació neta</u>	<u>19.538.367,27</u>	0,99
Drets reconeguts nets	19.829.915,52	

- 3) AUTONOMIA: mostra la proporció que representen els ingressos pressupostaris efectuats en l'exercici (excepte els derivats de subvencions i de passius financers) en relació amb la totalitat dels ingressos pressupostaris efectuats en l'exercici esmentat.

Drets reconeguts nets (Capítols 1 a 3, 5, 6, 8 + transferències rebudes)

Total drets reconeguts nets

<u>19.829.915,52</u>	1,00
19.829.915,52	

- 4) AUTONOMIA FISCAL: reflecteix la proporció que representen els ingressos pressupostaris de naturalesa tributària efectuats en l'exercici en relació amb la totalitat dels ingressos pressupostaris efectuats en l'exercici esmentat.

<u>Drets reconeguts nets (d'ingressos de naturalesa tributària)</u>	<u>80.796,10</u>	0,00
<u>Total drets reconeguts nets</u>	19.829.915,52	

- 5) SUPERÀVIT (O DÈFICIT) PER HABITANT a les entitats territorials i els seus organismes autònoms:

<u>Resultat pressupostari ajustat</u>	<u>152.125,79</u>	0,09
Nombre d'habitants	1.620.809,00	



c) De pressupostos tancats:

- 1) REALITZACIÓ DE PAGAMENTS: posa de manifest la proporció de pagaments que s'han efectuat en l'exercici de les obligacions pendents de pagament de pressupostos ja tancats.

Pagaments		
Saldo inicial d'obligacions(± modificacions i anul·lacions)	389.525,58	1,00
	389.525,58	

- 2) REALITZACIÓ DE COBRAMENTS: posa de manifest la proporció de cobraments que s'han efectuat en l'exercici relatiu a drets pendents de cobrament de pressupostos ja tancats.

Cobraments		
Saldo inicial drets(± modificacions i anul·lacions)	117.942,91	0,25
	470.735,37	

26. INFORMACIÓ SOBRE EL COST DE LES ACTIVITATS

La disposició transitòria tercera de l'Ordre HAP/1781/2013, de 20 de setembre, per la qual s'aprova la IMNCL, estableix que a partir dels comptes anuals que corresponguin a l'exercici 2017, les entitats que apliquin la Instrucció tindran l'obligació d'incloure la "Informació sobre el cost de les activitats" i els "Indicadors de gestió" que conformen les notes 26 i 27 de la memòria.

La norma d'elaboració 11ª del Pla General de Comptabilitat Pública, en el seu apartat f), estableix els mínims d'informació sobre el cost de les activitats, que han de referir-se, al menys, pels serveis i activitats que es financen amb taxes i preus públics.

Atès que el Consorci de Biblioteques de Barcelona finança la pràctica totalitat de les seves activitats amb transferències, (els preus públics i les taxes representen un 0,40% respecte el total de drets reconeguts,) no s'inclou informació desagregada.

27. INDICADORS DE GESTIÓ

Resulten aplicables les consideracions descrites a la nota anterior.

28. FETS POSTERIORIS AL TANCAMENT

No hi ha fets rellevants posteriors al tancament.



29. ALTRA INFORMACIÓ

1. Els honoraris de l'auditoria són facturats a l'Ajuntament de Barcelona per a tot el grup econòmic municipal en virtut de l'expedient d'adjudicació del concurs d'auditoria, raó per la qual no s'expliciten en la present memòria.

2. ESTAT D'OPERACIONS AMB ENTITATS DEL GRUP

	2017	
	INGRESSOS	
	Transferències	Serveis
Ajuntament de Barcelona	9.872,00	0,00
Diputació de Barcelona	6.117.311,00	0,00
Institut de Cultura de Barcelona (ICUB)	13.231.272,67	0,00
TOTAL	19.358.455,67	0,00

	2017	
	DESPESES	
	Transferències	Serveis
Ajuntament de Barcelona	72.822,37	11.010,52
Diputació de Barcelona	11.938,20	429,00
Institut de Cultura de Barcelona	6.790,49	151,25
TOTAL	91.551,06	11.590,77

	2017	
	PENDENT COBRAMENT	PENDENT PAGAMENT
Ajuntament de Barcelona	0,00	83.832,89
Diputació de Barcelona	0,00	11.938,20
Institut de Cultura de Barcelona	632.792,46	3.942,23
TOTAL	632.792,46	99.713,32

Adicionalment durant l'exercici 2017 s'han rebut subvencions de capital de l'Institut de Cultura de Barcelona per import de 265.000,00 euros de les quals 250.000,00 resten pendents d'aplicar a 31 de desembre de 2017.



3. Informació sobre el compliment de l'objectiu d'estabilitat pressupostària

Quant a l'avaluació del compliment de l'objectiu d'estabilitat pressupostària, de la regla de la despesa i del límit de la despesa no financera, l'informe de la Intervenció General municipal sobre la liquidació del pressupost trasllada l'anàlisi de l'avaluació a l'informe sobre l'aprovació de la liquidació del pressupost general de la Corporació, d'acord amb els criteris SEC de comptabilitat nacional.

4. Impostos i cotitzacions socials susceptibles d'inspecció

Són susceptibles d'actuació inspectora tots els tributs i cotitzacions socials a què es troba subjecte el Consorci per a tots els exercicis que no hagi transcorregut el termini de prescripció que estableix la normativa vigent. No s'espera que es meritin passius addicionals de consideració per el Consorci com a conseqüència d'eventuals actuacions inspectores.

Els comptes anuals del Consorci de Biblioteques de Barcelona corresponents a l'exercici econòmic tancat a 31 de desembre de 2017 han estat formulats el 2 de maig de 2018 per la Comissió Executiva del Consorci.

El President

Il·lm. Jaume Asens i Llodrà

El Gerent

Sr. Ramon Bosch i Torra