



El treball a **Barcelona** 2012



L'Informe El treball a Barcelona 2012 ha estat aprovat per la Comissió Executiva del Consell Econòmic i Social de Barcelona el 8 d'abril de 2013.

President: **Vicenç Tarrats**

Vicepresidents: **Juan José Casado**, Unió General de Treballadors de Catalunya

Agustí Bonavia, Foment del Treball Nacional

José Miguel Beneroso, Foment del Treball Nacional

Secretari general: **José A. Fernández**

Elaboració i redacció de l'informe: **Pascual Bayarri, Elena Alarcón i José A. Fernández**

Suport administratiu: **Teresa Navarro**

Direcció editorial i coordinació: **José A. Fernández**

Disseny i maquetació: **sSB**

Població activa i inactiva. EPA	4
Ocupació	7
Població ocupada segons l'EPA	7
Afiliació a la Seguretat Social	10
Contractació	15
Població aturada	23
Segons l'EPA	23
Atur registrat	26
Demandes d'ocupació	33
Comparació amb altres àmbits	37
Expedients de regulació d'ocupació (ERO)	56
Prestacions per desocupació	60
Enquesta trimestral del cost laboral	62
Sinistralitat laboral i salut laboral	65
Annexes	68
L'atur de llarga durada a Barcelona 2012	68
Població emigrant a Barcelona 2012	71
Valoracions i propostes	73

Població activa i inactiva. Dades EPA¹

Una radiografia de les principals magnituds que l'EPA dona per a la ciutat de Barcelona indica que la població activa suposava, al quart trimestre de 2011, el 61,1% de la població. Un any després, el percentatge de població activa ha augmentat lleugerament, fins a arribar al 61,5% del total, increment que s'ha traslladat íntegrament, com ja va passar l'any 2011, a un augment de l'atur, que ja arriba a l'11,5% de la població. Els ocupats baixen el seu pes 0,7 punts percentuals, fins al 50,0%.

Principals dades de l'EPA a Barcelona 2012. Milers de persones

	2011				2012				Var. IV trim.
	I	II	III	IV	I	II	III	IV	
Població total	1.301,6	1.300,6	1.302,6	1.310,9	1.297,0	1.288,2	1.272,2	1.275,5	-2,7%
Població activa	800,9	797,0	811,5	800,4	790,9	791,3	779,8	784,9	-1,9%
Ocupats	672,7	684,7	676,4	665,2	651,0	654,7	632,3	637,9	-4,1%
Aturats	128,2	112,3	135,1	135,2	139,9	136,6	147,5	147,0	8,7%

Font: elaboració pròpia amb dades Departament d'Estadística de l'Ajuntament de Barcelona

Entre la població inactiva, que al quart trimestre de 2012 representava el 38,5% de la població total (segons l'EPA), hi destaca la reducció 6% del nombre de pensionistes i de persones que s'ocupen de la llar (que baixa un 9,5%). Puja, en canvi, el total d'estudiants, un 3,6%, mentre que el de persones amb incapacitat es manté estable, ja que només baixa un 0,4%.

Principals dades de l'EPA a Barcelona 2012. Milers de persones

	2011				2012				Var. IV trim.
	I	II	III	IV	I	II	III	IV	
Població total	1.301,6	1.300,6	1.302,6	1.310,9	1.297,0	1.288,2	1.272,2	1.275,5	-2,7%
Població inactiva	500,7	503,6	491,1	510,5	506,1	496,9	492,4	490,6	-3,9%
Estudiants	65,7	64,6	55,1	67,6	74,3	68,2	50,3	70,0	3,6%
Pensionistes	294,7	310,1	291,5	300,1	294,1	291,8	290,9	282,0	-6,0%
Feines llar	111,8	108,7	116,0	110,3	105,3	103,7	109,2	99,8	-9,5%
Incapacitats	15,7	10,5	14,3	22,6	22,6	20,4	24,2	22,5	-0,4%
Altres	12,8	9,7	14,2	9,9	9,8	12,8	17,8	16,3	64,6%

Font: elaboració pròpia amb dades Departament d'Estadística de l'Ajuntament de Barcelona

Al desembre de 2012, la població activa de Barcelona era de 784.900 persones, la qual cosa significa un descens de l'1,9% respecte a 2011. Aquesta reducció no afecta tots els sectors productius. La indústria mostra un comportament força erràtic els darrers anys: havia crescut un 12,5% l'any 2010, caigut quasi un 27% el 2011 i ara, l'any 2012, puja un mínim 0,1%. Passa el mateix amb el nombre d'aturats que busquen una primera feina: s'incrementa un 109% l'any 2012, mentre que havia caigut notablement, un 43%, l'any 2011, i crescut un 8,1% l'any 2010.

Evolució de la població activa a Barcelona, quart trimestre. Milers de persones

	2011	2012	Var. 2011-12
Població activa	800,4	784,9	1,9%
Per sector econòmic			
Agricultura	1,0	1,4	40,0%
Indústria	71,1	71,2	0,1%
Construcció	47,1	32,9	-30,1%
Serveis	602,2	600,7	-0,2%
Aturat > 1 any	71,4	62,8	-12,0%
Aturat busca 1a feina	7,6	15,9	109,2%

Font: elaboració pròpia. Dades del Departament d'Estadística de l'Ajuntament de Barcelona

¹ L'Enquesta de població activa (EPA) és una investigació contínua i de periodicitat trimestral adreçada a les famílies, realitzada per l'INE des de 1964. Té com a finalitat obtenir dades laborals de les persones entrevistades i, per tant, recull informació sobre atur, ocupació, etc. La mostra inicial és de 65.000 famílies per trimestre, malgrat que en la pràctica aquesta mostra queda reduïda fins al voltant de 60.000 famílies entrevistades de manera efectiva, que equivalen a unes 180.000 persones. En el cas de Barcelona, la mostra és de 2.500 persones. Dins del conjunt de dades que es poden utilitzar d'aquesta enquesta, les més significatives es refereixen a població activa, població ocupada i població aturada.

La població activa relacionada amb la construcció torna a caure, com ja havia passat els anys 2009 i el 2010 (18,5 i un 23,4% respectivament), descens que deixa sense efecte la forta pujada de l'any 2011, que va ser del 24,3%. Els serveis presenten variacions interanuals molt més petites: descensos de la població activa els anys 2009 (0,6%) i 2010 (6,6%), pujada del 2,8% l'any 2011 i lleugera reducció (del 0,2%) l'any 2012. D'altra banda, el nombre de persones que fa més d'un any que són a l'atur baixa un 12% i trenca la tendència al alça dels darrers anys: increments del 17,8% l'any 2011 i del 71,2% l'any 2010.

Si l'any 2011 els quatre trimestres de l'any presentaven increments interanuals del nombre de persones actives a la ciutat, la situació l'any 2012 és just la inversa, amb reduccions que van del 0,7 el segon trimestre al 3,9% el tercer, i un decrement mitjà anual del 2%. L'evolució anual mostra que l'any 2012 presenta la població activa mitjana més petita dels darrers cinc anys.

Evolució de la població activa a Barcelona 2001-2012. En milers de persones

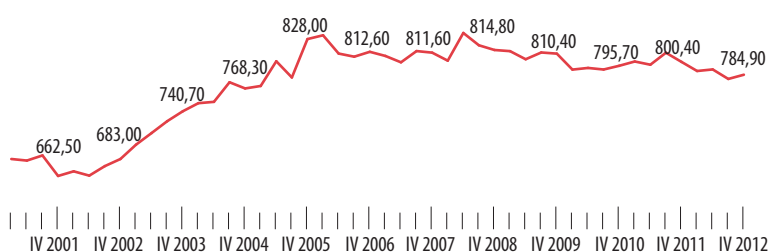

L'anàlisi comparativa de les mitjanes anuals de població activa de 2011 i 2012 es pot fer prenent com a referència diferents aspectes:

Evolució de les principals variables de població activa a Barcelona. Mitjana anual en milers

	2011	2012	Var. 2011-12
Població activa	802,5	786,4	-2,0%
Per sexe			
Homes	417,4	403,6	-3,3%
Dones	385,1	382,8	-0,6%
Per edat			
De 16 a 19 anys	8,8	9,7	9,9%
De 20 a 24 anys	46,1	46,5	0,8%
De 25 a 54 anys	628,3	609,6	-3,0%
55 anys i més	119,3	123,5	3,6%
Per nacionalitat			
Espanyola	626,8	633,7	1,1%
Estrangera	175,7	155,6	-11,4%
Per nivell formatiu			
Sense estudis i primària	78,5	82,5	5,1%
Secundària 1a. etapa	133,8	129,4	-3,3%
Secundària 2a. etapa	192,4	177,6	-7,7%
Educació superior	397,8	399,8	0,5%

Font: elaboració pròpia. Dades del Departament d'Estadística de l'Ajuntament de Barcelona

Per sexe. La majoria de la població activa de Barcelona continua sent masculina (51,3%), però es manté la tendència a la baixa: 1,7 punts respecte a la mitjana de 2010.

Per edat. El grup de 25 a 54 anys representa el 77,5% del total de persones actives de la ciutat, malgrat que és l'únic dels col·lectius que baixa respecte a l'any anterior (3%). Els actius de 16 a 19 anys pugen quasi un 10% i els de 20-24 anys un 0,8%. La població activa de 55 anys i més s'incrementa un 3,6%.

Per nacionalitat. Si la població activa estrangera s'havia mantingut molt estable a la ciutat entre 2010 i 2011, l'any 2012 cau un 11,4%. Els actius espanyols han crescut un 1,1% l'any 2012, el mateix percentatge

que l'any anterior. Els estrangers han passat de representar el 21,9% del total d'actius l'any 2011 a suposar el 19,8% un any després.

Per nivell formatiu. El 50,8% de la població activa ha fet estudis superiors, 1,2 punts més que l'any 2011 i quasi cinc punts més que l'any 2010, i només el 10,5% té, com a màxim, estudis primaris.

Població ocupada i afiliació a la Seguretat Social

Les estadístiques d'ocupació parteixen de dues fonts diferents: l'EPA i el registre d'afiliats a la Seguretat Social.

Població ocupada segons l'EPA

L'any 2012, la població ocupada mitjana a Barcelona, segons dades de l'EPA, va ser de 644.000 persones, un 4,6% menys que l'any anterior. La reducció interanual de desembre a desembre va ser del 4,1%, fins a arribar a 637.900 ocupats al desembre de 2012, la xifra més baixa dels darrers dotze anys al desembre i lluny del màxim (776.800 persones) que es va assolir al segon trimestre de l'any 2008.

Evolució de la població ocupada a Barcelona. Per trimestres

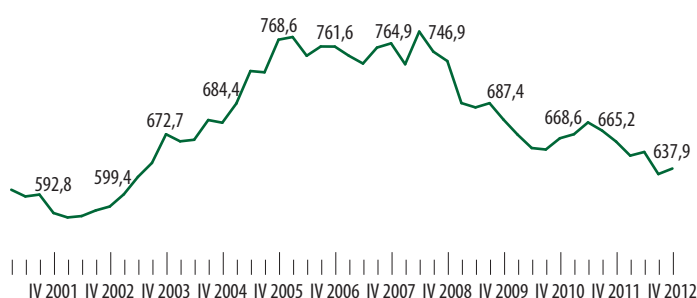

Anàlisi comparativa de les mitjanes de població ocupada de 2011 i 2012 :

Principals variables de població ocupada a Barcelona. Mitjanes anuals en milers

	2010	2011	2012	Var. 2011-12
Població ocupada	664,2	674,8	644,0	-4,6%
Per situació professional				
Assalariats sector privat	470,7	471,6	432,3	-8,3%
Assalariats sector públic	96,5	96,4	104,6	8,6%
Empresaris	95,7	103,2	105,5	2,3%
Altres	1,4	3,7	1,6	-57,8%
Per sexe				
Homes	347,3	347,0	324,9	-6,4%
Dones	316,9	327,8	319,1	-2,6%
Per edat				
De 16 a 19 anys	3,6	5,9	3,4	-42,6%
De 20 a 24 anys	37,5	29,6	26,7	-9,8%
De 25 a 54 anys	519,3	533,9	507,3	-5,0%
55 anys i més	103,9	105,4	106,6	1,1%
Per nacionalitat				
Espanyola	534,9	541,5	525,9	-2,9%
Estrangera	129,3	133,3	118,1	-11,4%

Font: elaboració pròpia amb dades del Departament d'Estadística, Ajuntament de Barcelona

Per situació professional. El 67% dels ocupats de Barcelona són assalariats del sector privat. Els assalariats del sector públic i els empresaris representen un 16,2 i un 16,4%, respectivament. Mentre que els assalariats del sector privat presenten una reducció interanual del 8,3% al llarg de l'any 2012, creix el nombre d'empleats públics i empresaris: un 8,6 i un 2,3%, respectivament.

A la ciutat, el nombre d'assalariats es redueix un 5,5% respecte a l'any 2011. Entre els 537.000 assalariats de la ciutat predominen els que tenen contractes indefinits (443.300), que representen el 82,6% del total (3,5 punts més que l'any anterior). Aquest increment relatiu del pes dels contractes indefinits es deu al fort descens dels contractes temporals, que cauen respecte a l'any 2011 un 21,1%, en termes de mitjanes anuals, mentre que els indefinits només baixen un 1,3%.

Per sexe. L'ocupació entre els homes va caure un 6,4%, mentre que la femenina es va reduir un 2,6%. L'any 2012 es manté el predomini dels homes entre la població ocupada (50,5% del total), però es manté la tendència de reducció del seu pes, que el darrer any és de 0,9 punts. Des de l'any 2008 s'ha reduït 3,3 punts.

Principals variables de població ocupada a Barcelona. Mitjanes anuals en milers

	2010	2011	2012	Var. 2011-12
Població ocupada	664,2	674,8	644,0	-4,6%
Per nivell formatiu				
Sense estudis i ed. primària	90,1	64,2	65,1	1,4%
Ed. secundària 1a. etapa	102,9	98,6	91,7	-7,0%
Ed. secundària 2a. etapa	141,8	158,7	144,0	-9,3%
Educació superior	329,4	353,3	343,3	-2,8%
Per sector econòmic				
Agricultura	0,6	1,2	0,7	-41,7%
Indústria	86,6	74,3	69,2	-6,9%
Construcció	34,1	36,6	28,1	-23,3%
Serveis	542,8	562,7	546,0	-3,0%
Total assalariats	567,1	567,9	537,0	-5,5%
Per tipus de contracte				
Indefinit	462,5	449,3	443,3	-1,3%
Temporal	104,6	118,7	93,7	-21,1%

Font: elaboració pròpia amb dades del Departament d'Estadística, Ajuntament de Barcelona

Per edats. Agafant les dades mitjanes anuals, el 2012 el 78,8% dels ocupats tenen entre 25 i 54 anys, mentre que els menors de 25 anys només suposen el 4,6% del total de la població ocupada, el percentatge més baix dels darrers cinc anys. Tots els col·lectius presenten variacions negatives respecte a 2011, menys el grup de majors de 54 anys, que puja un 1,1%. Si l'any passat els joves menors de 20 anys presentaven l'increment anual més important (superior al 65%), l'any 2012 són el col·lectiu que cau de forma més intensa: un 42,6%. El grup de persones de 25-54 anys es redueix un 5% i el de 20-24 anys quasi un 10%.

Per nacionalitat. Al llarg de l'any 2012 s'ha trencat la tendència dels darrers tres anys de reducció del pes dels nacionals entre la població ocupada. L'any 2012 el pes dels nacionals creix del 80,3 al 81,7% del total, fet que s'explica perquè el descens d'ocupació dels estrangers ha estat superior al dels nacionals.

Per nivell formatiu. L'any 2012, el 53,3% de les persones ocupades de la ciutat han cursat educació superior, quasi un punt més que l'any anterior. Si l'any 2011 aquest grup, juntament amb les persones que tenen educació secundària de segona etapa, eren els col·lectius amb increments més elevats d'ocupació respecte a l'any 2010, l'any 2012 la situació és la contrària, ja que baixen un 2,8 i 9,3%, respectivament. L'ocupació de les persones amb educació fins a primària, que va caure un 29% el 2011, és l'única que puja ara: un 1,4%.

Per sector productiu. Els serveis ocupen el 84,8% de les persones que treballaven a la ciutat l'any 2012, un percentatge 1,4 punts superior al de l'any anterior. Tots els sectors presenten reduccions interanuals de l'ocupació: des del 3% en els serveis al 41% a l'agricultura. La indústria manté una contínua pèrdua de pes en l'ocupació: ha passat de representar el 13% dels ocupats l'any 2010 al 10,7% el 2012, amb una reducció anual del 6,9%. La construcció, que l'any 2011 va presentar l'increment anual més alt, enguany cau per sobre del 23%. Si tenim en compte les dades del darrer trimestre, la situació de la indústria millora, ja que al quart trimestre de 2012 l'ocupació industrial només baixa un 0,3%, mentre que s'intensifica la baixada de la construcció, que cau més d'un 38%.

Si analitzem la població ocupada mitjana no agrària de Barcelona per branques d'activitat (CNAE 2009), observem que les activitats que concentren més ocupació són administració pública, educació i sanitat (23,1% del total), comerç, reparacions i hoteleria (20,9%) i les activitats financeres, immobiliàries, professionals, administratives i de serveis auxiliars, que suposen el 19,6% dels ocupats no agraris.

Quant a l'evolució entre les mitjanes 2011-2012, cal assenyalar que baixen les dues branques industrials; la construcció, més d'un 23%; el comerç i les reparacions el 7,4%; i la branca de transports i emmagatzematge el 6%. Només s'incrementen, i de forma molt modesta, les activitats financeres, immobiliàries, professionals, administratives i els serveis auxiliars (0,2%), com també l'administració pública, l'educació i la sanitat (0,9%).

Població ocupada a Barcelona per branques d'activitat. Mitjana anual en milers

	2010	2011	2012	Var. 2011-12
Població ocupada no agrària	663,6	673,6	643,3	-4,5%
Alimentació, tèxtil, fusta, paper i arts gràfiques	22,6	19,3	15,8	-17,9%
Energia, aigua, química, cautxú i metal·lúrgia, maquinària, material elèctric i de transport	64,1	55,0	53,4	-2,9%
Construcció	34,1	36,6	28,1	-23,3%
Comerç i reparacions, hotelaria	138,3	145,0	134,2	-7,4%
Transports i emmagatzematge	34,7	34,4	32,3	-6,0%
Informació i comunicacions	42,3	40,2	39,6	-1,6%
Activitats financeres, immobiliàries, professionals, administratives i serveis auxiliars	119,5	125,7	126,0	0,2%
Administració pública, educació i sanitat	147,3	147,5	148,8	0,9%
Activitats culturals i esportives, i altres	60,7	70,0	65,2	-6,9%

Font: elaboració pròpia amb dades del Departament d'Estadística de l'Ajuntament de Barcelona

El pes dels serveis s'ha incrementat els darrers anys fins a suposar el 86,1% dels ocupats al darrer trimestre de 2012. La construcció, després del parèntesi alcista de l'any 2011, cau fins a representar només el 3,5% dels ocupats, el nivell més baix dels darrers onze anys. La indústria, que havia arribat al mínim l'any 2011, puja lleugerament el seu pes al 2012, fins al 10,2%, però encara mostra una caiguda evident: ha perdut 12,8 punts en només deu anys.

Evolució de l'ocupació a Barcelona per grans sectors

IV trimestre	Agricultura	Indústria	Construcció	Serveis
2002	0,4%	23,0%	5,4%	71,2%
2003	0,3%	18,0%	7,0%	74,7%
2004	0,2%	14,7%	9,8%	75,3%
2005	0,4%	14,2%	7,3%	78,1%
2006	0,3%	14,6%	8,0%	77,1%
2007	0,0%	14,5%	8,3%	77,2%
2008	0,1%	12,0%	7,1%	80,9%
2009	0,0%	11,9%	5,2%	83,0%
2010	0,2%	13,5%	4,8%	81,6%
2011	0,2%	9,8%	5,4%	84,6%
2012	0,2%	10,2%	3,5%	86,1%

Evolució de l'ocupació a Barcelona per grans sectors

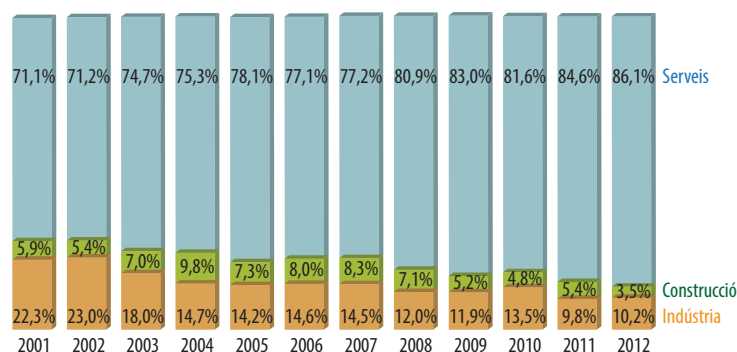

Afiliació a la Seguretat Social

Afiliació a la Seguretat Social a Barcelona

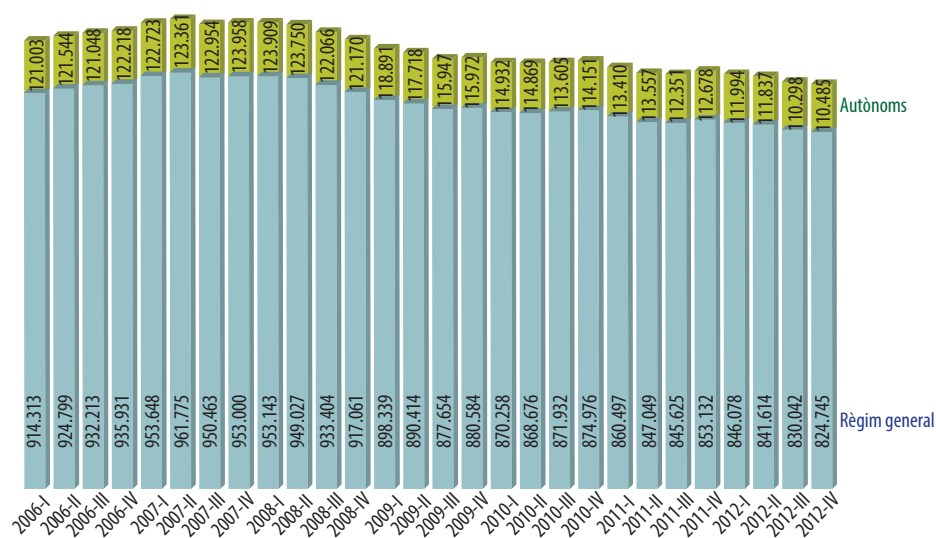

Segons les dades d'afiliats de la Seguretat Social, el nombre de treballadors assalariats (règim general i règims especials)² i els ocupats per compte propi (règim d'autònoms) a Barcelona era de 969.093 persones al quart trimestre de 2012, un 2,3% menys que al mateix període de 2011. Si bé aquesta reducció és inferior a les dels anys 2008 i 2009 (3,2 i 3,9%, respectivament), és lleugerament superior a la de l'any passat (2,2%).

Afiliació a la Seguretat Social a Barcelona

	Règim general	Règim autònoms	Règims especials	Total
2008				
1r trimestre	953.143	123.909	22.398	1.099.450
2n trimestre	949.027	123.750	23.854	1.096.631
3r trimestre	933.404	122.066	24.294	1.079.764
4t trimestre	917.061	121.170	25.021	1.063.252
2009				
1r trimestre	898.339	118.891	25.297	1.042.527
2n trimestre	890.414	117.718	25.647	1.033.779
3r trimestre	877.654	115.947	25.406	1.019.007
4t trimestre	880.584	115.972	25.418	1.021.974
2010				
1r trimestre	870.258	114.932	25.665	1.010.855
2n trimestre	868.676	114.869	26.289	1.009.834
3r trimestre	871.932	113.605	25.942	1.011.479
4t trimestre	874.976	114.151	25.880	1.015.007
2011				
1r trimestre	860.497	113.410	25.915	999.822
2n trimestre	847.049	113.557	25.458	986.064
3r trimestre	845.625	112.351	26.530	984.506
4t trimestre	853.132	112.678	26.421	992.231
2012				
1r trimestre	846.078	111.994	26.766	984.838
2n trimestre	841.614	111.837	29.822	983.273
3r trimestre	830.042	110.298	32.329	972.669
4t trimestre	824.745	110.485	33.863	969.093

Font: Institut General de la Seguretat Social

² Règims especials de la llar, agrari i del mar.

A diferència del que va passar al quart trimestre de 2009 i 2010, i com ja va passar l'any 2011, el descens més important es dona en el règim general, que baixa un 3,3%. El d'autònoms presenta un descens més moderat, de l'1,9%. Els règims especials s'incrementen un 28,2%.

L'evolució dels afiliats al règim general a Barcelona, amb dades del desembre, indica que l'afiliació havia pujat ininterrompudament des de l'any 1998 fins a 2007. Va baixar durant els anys 2008-2011, amb taxes de disminució més altes els dos primers anys (-3,8 i -4%, respectivament), una baixada pràcticament nul·la l'any 2010 (la taxa de variació va ser d'un -0,6%) i una nova intensificació del descens l'any 2011 (-2,5%) i l'any 2012 (-3,3%).

Al desembre de 2012 el nombre d'afiliats al règim general és de 824.745, el més baix dels darrers deu anys.

Afiliació al règim general de la Seguretat Social a Barcelona

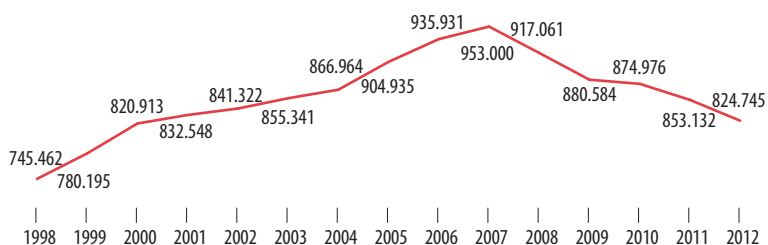

A desembre de 2012, el 73,4% dels afiliats al règim general i el 62,3% dels autònoms treballen en altres serveis (el sector serveis, menys comerç i reparacions). El comerç i les reparacions suposen el 15% i el 24,6%, respectivament, mentre que la indústria ocupa el 8,5% dels treballadors del règim general i el 5,8% dels autònoms.

Per tercer any consecutiu, el subsector d'altres serveis és el que es comporta millor, ja que presenta les reduccions interanuals més baixes si comparem les dades de 2011 i 2012, tant al règim general com al d'autònoms (baixades del 2,3 i el 0,7%, respectivament). La indústria presenta descensos inferiors al 6,7% en ambdós règims, i l'afiliació a la construcció baixa quasi un 19% al règim general i un 7% al d'autònoms. El sector del comerç i les reparacions mostra un comportament millor, atès que, com ja va passar l'any anterior, les reduccions no són superiors en cap cas al 3,2%.

Afiliació a la Seguretat Social a Barcelona. Per sectors

	Règim general				Règim d'autònoms			
	2010	2011	2012	Var. 2011-12	2010	2011	2012	Var. 2011-12
Total treballadors	874.976	853.132	824.745	-3,3%	114.151	112.680	110.485	-1,9%
Agricultura, ramaderia	261	221	269	21,7%	156	166	164	-1,2%
Indústria	78.216	74.802	70.265	-6,1%	7.366	6.888	6.435	-6,6%
Construcció	37.165	30.166	24.561	-18,6%	9.012	8.429	7.840	-7,0%
Comerç i reparacions	132.169	127.884	123.977	-3,1%	28.030	27.835	27.201	-2,3%
Altres serveis	627.165	620.059	605.673	-2,3%	69.587	69.362	68.845	-0,7%

Font: Institut General de la Seguretat Social

Pel que fa als grans sectors econòmics, l'evolució de les dades d'afiliats al règim general mostra la preponderància del sector serveis a la ciutat (en aquest cas englobant comerç i reparacions amb la resta de serveis) i el seu increment de pes continu. Es confirma que aquest sector és el que presenta la dinàmica més positiva els darrers anys: passa del 77,9% dels afiliats l'any 1998 al 88,5% l'any 2012, amb increments interanuals tots els anys. La indústria ha perdut, de forma ininterrompuda, 8,4 punts en aquest període, amb reduccions tots els exercicis.

Evolució de l'afiliació al règim general de la Seguretat Social per sectors

	Indústria	Construcció	Serveis	Agricultura
1999	16,3%	5,4%	78,2%	0,1%
2000	15,6%	5,6%	78,7%	0,1%
2001	14,6%	5,4%	79,8%	0,1%
2002	14,0%	5,6%	80,2%	0,1%
2003	13,6%	5,4%	80,7%	0,1%
2004	13,0%	5,2%	81,6%	0,2%
2005	12,4%	5,6%	81,9%	0,2%
2006	11,4%	5,6%	82,9%	0,2%
2007	10,6%	5,4%	83,7%	0,2%
2008	10,1%	5,4%	84,5%	0,0%
2009	9,5%	4,8%	85,7%	0,0%
2010	8,9%	4,2%	86,8%	0,0%
2011	8,8%	3,5%	87,7%	0,0%
2012	8,5%	3,0%	88,5%	0,0%

Nota: fins a l'any 2007 es pren el cens d'activitats segons CCAE-93; per als anys següents es pren la CCAE 2009

Aquesta situació és força similar a la que indicaven les dades d'ocupació de l'EPA al darrer trimestre de 2012. Recordem que, segons l'EPA, el 86,1% dels ocupats a la ciutat es trobaven al sector serveis, mentre que les dades d'afiliació parlen del 88,5%. En canvi, les xifres d'ocupació de l'EPA mostren un pes més gran de la indústria i la construcció que el que mostren les dades d'afiliació: segons l'EPA, el 10,2% dels ocupats es troben a la indústria i el 3,5% a la construcció, mentre que les dades d'afiliació baixen aquests percentatges al 8,5 i el 3%, respectivament.

Si fem una anàlisi desagregada, per activitats econòmiques, de l'afiliació al règim general segons CCAE 2009, cal remarcar que l'any 2012 cap de les principals branques del terciari han creat ocupació neta. L'hoteleria ha perdut un 0,9%, l'educació un 4%, el comerç i les reparacions un 3,1%, els serveis a les empreses un 2,1% i la informació i les comunicacions un 5,1%. Només les activitats sanitàries i els serveis socials i les activitats immobiliàries presenten increments de l'afiliació (0,8 i un 2,8%, respectivament).

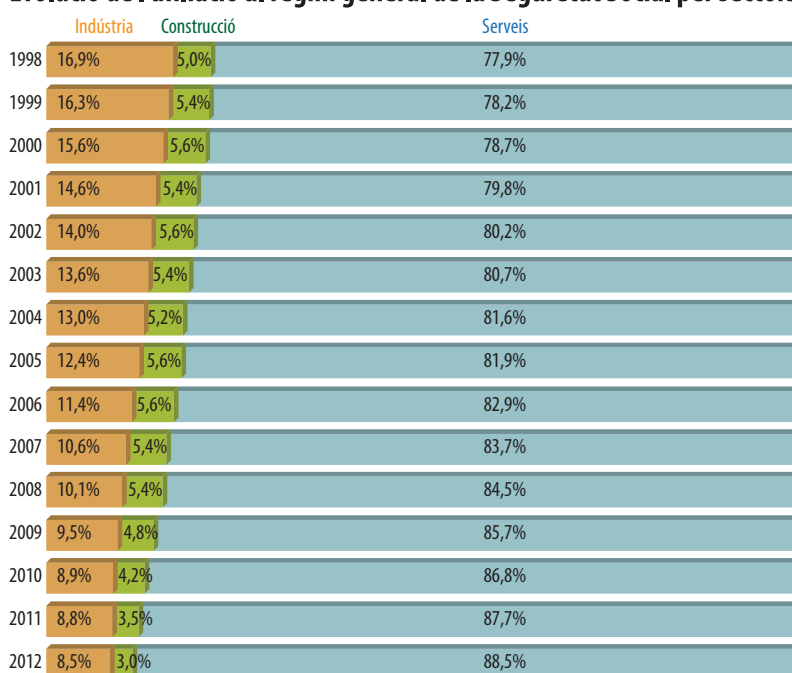
Evolució de l'afiliació al règim general de la Seguretat Social per sectors

Els serveis a les empreses, el comerç, les activitats sanitàries i els serveis socials, l'hoteleria i l'educació representen el 58% del total d'afiliats al règim general a la ciutat l'any 2012.

Afiliació al règim general de la Seguretat Social per activitat econòmica

Afiliació al desembre CCAE 2009	2010	2011	2012	Var. 2011-12
Total treballadors	874.976	853.132	824.745	-3,3%
Agricultura, ramaderia i pesca	261	221	269	21,7%
Indústries extractives	55	50	41	-18,0%
Indústries manufactureres	65.373	62.126	58.467	-5,9%
Energia elèctrica i gas	2.403	2.488	2.298	-7,6%
Aigua, sanejament, residus	10.385	10.138	9.459	-6,7%
Construcció	37.165	30.166	24.561	-18,6%
Comerç i reparacions	132.169	127.884	123.977	-3,1%
Transports i emmagatzematge	40.340	33.840	32.975	-2,6%
Hoteleria	58.243	60.372	59.840	-0,9%
Informació i comunicacions	45.844	50.139	47.569	-5,1%
Activitats financeres, assegurances	40.051	39.836	38.797	-2,6%
Activitats immobiliàries	9.429	9.483	9.747	2,8%
Serveis a les empreses	162.766	158.481	155.094	-2,1%
Administració pública	77.134	77.682	74.463	-4,1%
Educació	60.602	61.572	59.082	-4,0%
Activitats sanitàries i serveis socials	82.199	79.725	80.402	0,8%
Activitats artístiques, recreatives	20.039	19.259	18.856	-2,1%
Altres serveis	25.612	24.753	23.894	-3,5%
Llars que ocupen personal domèstic	4.589	4.596	4.640	1,0%
Organismes extraterritorials	317	321	314	-2,2%

Font: Direcció d'Estudis d'Activitats Econòmiques i Ocupació. Ajuntament de Barcelona

Si fem la mateixa anàlisi, però sumant per activitats econòmiques segons CCAE 2009 l'afiliació al règim general i al règim d'autònoms, la situació pràcticament no varia. Es manté la creació d'afiliació neta a les activitats sanitàries i els serveis socials i les activitats immobiliàries, amb percentatges pràcticament idèntics als del règim general. El sector del comerç i les reparacions perd un 2,9% d'afiliació, ja que el nombre d'autònoms també cau. En canvi, hi ha increments de l'afiliació d'autònoms als serveis a les empreses (0,2%), l'hoteleria (0,3%) i l'educació (1,4%), que compensen lleugerament la caiguda del règim general.

Afiliació al règim general i d'autònoms per activitat econòmica

Afiliació al desembre CCAE 2009	2011	2012	Var. 2010-11
Total treballadors	965.812	935.230	-3,2%
Agricultura, ramaderia i pesca	387	433	11,9%
Indústries extractives	57	51	-10,5%
Indústries manufactureres	68.951	64.838	-6,0%
Energia elèctrica i gas	2.514	2.324	-7,6%
Aigua, sanejament, residus	10.168	9.487	-6,7%
Construcció	38.595	32.401	-16,0%
Comerç i reparacions	155.719	151.178	-2,9%
Transports i emmagatzematge	41.780	40.618	-2,8%
Hoteleria	70.726	70.226	-0,7%
Informació i comunicacions	54.648	52.194	-4,5%
Activitats financeres, assegurances	41.818	40.827	-2,4%
Activitats immobiliàries	11.676	11.954	2,4%
Serveis a les empreses	181.136	177.805	-1,8%
Administració pública	77.700	74.480	-4,1%
Educació	64.417	61.968	-3,8%
Activitats sanitàries i serveis socials	84.426	85.199	0,9%
Activitats artístiques, recreatives	23.660	22.991	-2,8%
Altres serveis	32.508	31.290	-3,7%
Llars que ocupen personal domèstic	4.602	4.648	1,0%
Organismes extraterritorials	324	318	-1,9%

Font: Direcció d'Estudis d'Activitats Econòmiques i Ocupació. Ajuntament de Barcelona

El grup de centres que ocupa de 101 a 1.000 treballadors és el més nombrós a la ciutat de Barcelona, ja que dona ocupació al 30,7% dels treballadors afiliats (l'any 2011 aquest percentatge era del 31,1%).

A Catalunya, el grup majoritari és el de centres d'entre 11 i 100 treballadors (34,1% del total, 34,5% l'any 2011). A Catalunya els centres de cotització més petits són més importants que a Barcelona, ja que mentre a Catalunya el 58,1% dels treballadors presta serveis en centres de fins a 100 treballadors, a Barcelona aquest percentatge baixa al 47%. En canvi, a la ciutat els centres amb més de 1.000 treballadors ocupen quasi el 22,3% dels treballadors afiliats al règim general de la Seguretat Social, per només el 13,5% a Catalunya.

Quant a l'evolució interanual, s'ha de destacar que tots els centres de cotització presenten reduccions del nombre de treballadors. Si l'any 2011 les reduccions del nombre de centres de cotització eren menys intenses als centres de cotització d'1 a 10 treballadors, tant a Barcelona com a Catalunya, aquest any són els centres de més de 1.000 treballadors els que menys baixen als dos àmbits. A la ciutat hi ha 70.003 centres de cotització, un 2,8% menys que l'any 2011. A Catalunya, la reducció és del 3,5%. A Barcelona i Catalunya, els centres de cotització d'1 a 10 treballadors representen al voltant del 87% del total de centres.

Grandària dels centres de cotització a Barcelona i Catalunya

Afiliació al desembre	Barcelona			Catalunya		
	2010	2011	2012	2010	2011	2012
Total treballadors	874.976	853.132	824.745	2.439.995	2.354.893	2.255.410
D'1 a 10 treballadors	160.799	159.895	155.955	575.211	564.692	541.803
D'11 a 100 treballadors	251.299	242.779	231.618	849.415	811.436	768.603
De 101 a 1.000 treballadors	271.530	264.923	253.104	694.114	665.410	641.455
Més de 1.000 treballadors	191.348	185.535	184.068	321.255	313.355	303.549
Total centres cotització	72.124	72.013	70.003	251.014	247.522	238.796
D'1 a 10 treballadors	61.977	62.135	60.590	216.538	214.629	207.640
D'11 a 100 treballadors	9.018	8.789	8.362	31.476	30.001	28.384
De 101 a 1.000 treballadors	1.055	1.017	979	2.855	2.751	2.636
Més de 1.000 treballadors	74	72	72	145	141	136

Si analitzem la tipologia de centres de cotització de la ciutat per sectors d'activitat, observem que el grup de centres que ocupen de 101 a 1.000 treballadors és el més important, quant a nombre de treballadors ocupats, a la indústria i als serveis, ja que ocupen el 33,2 i el 32,9%, respectivament, dels treballadors afiliats en aquests dos sectors. A la construcció i al comerç el grup que ocupa més treballadors és el d'empreses d'11 a 100 treballadors, amb un 40,5 i un 34,5%, respectivament, del total del sector. Les empreses més petites ocupen més treballadors a la construcció i al comerç: el 79,9% dels treballadors de la construcció i el 67,2% dels del comerç treballaven en empreses de fins a 100 treballadors.

Quant a l'evolució interanual, s'ha de destacar que tots els sectors, al marge de la seva grandària, presenten reduccions del nombre de treballadors i de centres de cotització. El nombre de centres baixa un 1,5% als serveis, un 2,3% al comerç, un 8,4% a la indústria i un 12,5% a la construcció.

Grandària dels centres de cotització a Barcelona

Afiliació al desembre	Indústria		Construcció		Comerç		Serveis	
	2011	2012	2011	2012	2011	2012	2011	2012
Treballadors	74.802	70.265	30.166	24.561	127.884	123.977	620.059	605.673
D'1 a 10	8.122	7.532	11.189	9.678	41.282	40.584	99.256	98.112
D'11 a 100	15.716	14.055	11.866	9.944	44.406	42.714	170.725	164.793
De 101 a 1.000	25.345	23.358	7.111	4.939	27.521	25.473	204.837	199.226
Més de 1.000	25.619	25.320	0	0	14.675	15.206	145.241	143.542
Centres cotització Per nombre treballadors	3.432	3.144	4.979	4.355	17.398	16.991	46.174	45.481
D'1 a 10	2.776	2.546	4.457	3.938	15.541	15.238	39.337	38.844
D'11 a 100	553	500	491	393	1.730	1.635	6.010	5.827
De 101 a 1.000	94	89	31	24	124	115	767	750
Més de 1.000	9	9	0	0	3	3	60	60

Font: elaboració pròpia amb dades del Departament d'Estadística de l'Ajuntament de Barcelona

Contractació

Per tipus de contracte i sexe

El nombre de contractes formalitzats l'any 2012 a la ciutat va ser de 779.115, xifra que suposa un increment del 0,8% respecte a 2011. El nombre de contractes indefinits va pujar un 34,8%, variació que contrasta amb la reducció del 5,8% de l'any anterior. Aquest fet es deu als canvis que ha suposat sobre la contractació el canvi legislatiu que afecta els empleats de la llar.

Contractació laboral a Barcelona per durada de contracte

	2004	2005	2006	2007	2008	2009	2010	2011	2012
Total	835.524	887.269	912.761	915.196	889.354	756.279	777.611	772.822	779.115
Indefinits	106.186	115.529	150.217	156.412	144.588	98.147	92.490	83.119	112.034
Temporals	729.338	771.740	762.544	758.784	744.766	658.132	685.121	689.703	667.081

Font: elaboració pròpia amb dades del Departament d'Estadística de l'Ajuntament de Barcelona

El nombre de temporals, en canvi, va baixar un 3,3%, al contrari que el 2011, que van augmentar un 0,7%. L'any 2012 els contractes indefinits representen el 14,4% del total de contractes formalitzats al llarg de l'any, 3,6 punts més que l'any 2011.

Si tenim en compte el període 2000-2012, la contractació baixa un 2,7%, amb un descens del 2,8% en la contractació temporal i de l'1,8% en la indefinida. Caldrà veure'n l'evolució futura una vegada es dilueixi l'impacte que ha tingut sobre la contractació el canvi legislatiu mencionat.

Contractació laboral a Barcelona per durada del contracte

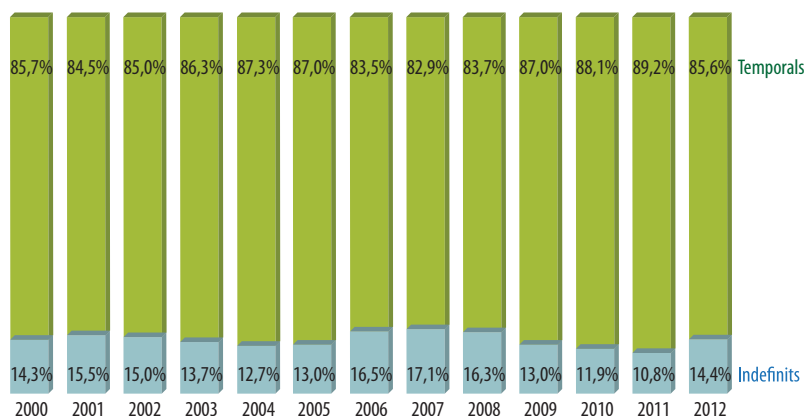

Contractació indefinida per sexe

La majoria dels 112.034 contractes indefinits formalitzats a Barcelona l'any 2012 són contractes ordinaris, que suposen el 71,5% del total, seguits dels contractes convertits en indefinits, que arriben al 25,6%. Els contractes indefinits van pujar un 34,8% el darrer any, bàsicament per l'increment del 71% dels ordinaris, mentre que baixen la resta de modalitats de contractes.

Contractació laboral indefinida a Barcelona per tipus de contracte

	2010	2011	2012	Var. 2011-2012
Ordinari temps indefinit	47.950	46.723	80.075	71,4%
Foment de la contractació indefinida	12.102	5.522	3.006	-45,6%
Minusvàlids	428	346	325	-6,1%
Convertits en indefinits	32.010	30.528	28.628	-6,2%
Total	92.490	83.119	112.034	34,8%

Font: elaboració pròpia amb dades del Departament d'Empresa i Ocupació de la Generalitat de Catalunya

A l'hora d'analitzar aquesta evolució s'ha de tenir en compte que el 2012 es va produir un canvi normatiu respecte a la contractació dels empleats de la llar, que ha disparat les xifres de contractes indefinits

ordinaris. Si comparem aquestes xifres amb les de l'any anterior observem que el pes dels contractes ordinaris puja 25 punts, es manté la tendència a la baixa del contractes de foment de la contractació indefinida, que en tres anys han perdut més de quinze punts quant al seu pes sobre el total de contractes indefinits: passen del 18,4% l'any 2009 al 2,7% de l'any 2012.

Contractació indefinida a Barcelona per sexe

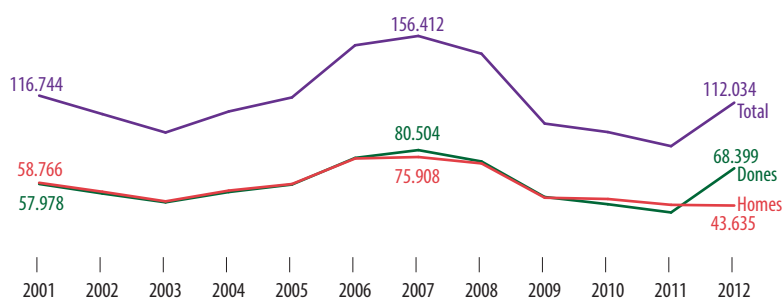

El canvi de la contractació de les persones empleades de la llar, que ha afectat especialment les dones, amb un increment anual del 75%, explica que l'any 2012, a diferència d'anys anteriors, siguin les dones el grup majoritari en el total de contractes indefinits (61%) i que, fins i tot, dominin en els contractes ordinaris (65,7%), una modalitat tradicionalment masculina.

Contractació laboral indefinida a Barcelona per sexe i tipus de contracte

Contractació anual	2012	Var. 2011-12
Ordinari temps indefinit	80.075	71,4%
Homes	27.473	5,7%
Dones	52.602	153,7%
Foment de la contractació indefinida	3.006	-45,6%
Homes	1.492	-43,7%
Dones	1.514	-47,3%
Minusvàlids	325	-6,1%
Homes	178	-6,8%
Dones	147	-5,2%
Convertits en indefinits	28.628	-6,2%
Homes	14.492	-5,0%
Dones	14.136	-7,4%
Total indefinits	112.034	34,8%
Homes	43.635	-1,0%
Dones	68.399	75,2%

Font: elaboració pròpia amb dades del Departament d'Empresa i Ocupació de la Generalitat de Catalunya

Contractació temporal per sexe

El nombre de contractes temporals baixa un 3,3%, al contrari del que va succeir els dos exercicis anteriors. La contractació temporal continua sent dominada per les dones, que representen el 53,4% del total de contractes temporals de l'any 2012 a la ciutat. No obstant, la contractació temporal evoluciona millor entre els homes que entre les dones, ja que la contractació masculina baixa un 2,9% mentre que la femenina cau un 3,6%.

El predomini de les dones es deu al seu pes majoritari en els contractes temporals d'interinitat (més d'un 73% són per a dones) i, amb menys diferència, en els de pràctiques i relleu, mentre que els homes predominen en la resta de modalitats.

Contractació temporal a Barcelona. Per sexe i tipus de contracte

	2012	Var. 2011-12
Pràctiques	3.201	-5,4%
Homes	1.492	-0,6%
Dones	1.709	-9,1%
Obra o servei	246.123	4,3%
Homes	130.494	3,6%
Dones	115.629	5,2%
Eventuals circumstàncies producció	274.672	-8,5%
Homes	137.959	-9,5%
Dones	136.713	-7,5%
Interinitat	134.978	-5,6%
Homes	36.074	-0,4%
Dones	98.904	-7,4%
Substitució jubilació 64 anys	90	26,8%
Homes	52	30,0%
Dones	38	22,6%
Jubilació parcial	1.822	20,7%
Homes	1.137	22,9%
Dones	685	17,3%
Formació	1.437	3,3%
Homes	756	-1,8%
Dones	681	9,7%
Relleu	1.232	4,4%
Homes	578	14,2%
Dones	654	-3,0%
Temporals d'inserció	102	8,5%
Homes	52	57,6%
Dones	50	-18,0%
Altres	3.424	16,5%
Homes	2.049	27,3%
Dones	1.375	3,3%
Total	667.081	-3,3%
Homes	310.643	-2,9%
Dones	356.438	-3,6%

Font: elaboració pròpia amb dades del Departament d'Empresa i Ocupació de la Generalitat de Catalunya

L'any 2012 van baixar la contractació temporal masculina i femenina. Els anys 2010 i 2011, en canvi, van pujar tant la contractació masculina com la total, després de quatre anys de baixades, mentre que la femenina ja va baixar l'any 2011. Els contractes temporals formalitzats a Barcelona l'any 2012 es concentren en tres modalitats: eventuals circumstàncies de producció (41,2% del total), els d'obra o servei (36,9%) i els de interinitat (20,2%). Respecte a l'any 2011, i centrant-nos en les modalitats més rellevants, baixen els contractes per eventuals circumstàncies de producció (8,5%), els d'interinitat (5,6%) i els de pràctiques (5,4%), i pugen els d'obra o servei, un 4,3%.

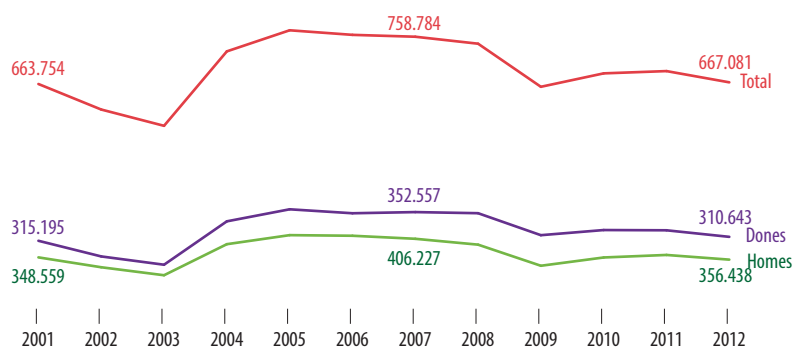
Contractació temporal a Barcelona per sexe

Contractació laboral temporal a Barcelona per tipus de contracte

Contractació anual	2012	Var. 2011-12
Pràctiques	3.201	-5,4%
Minusvàlids	782	-4,2%
Obra o servei	246.123	4,3%
Eventuals circumstàncies producció	274.672	-8,5%
Interinitat	134.978	-5,6%
Substitució jubilació 64 anys	90	26,8%
Jubilació parcial	1.822	20,7%
Relleu	1.232	4,4%
Formació	1.437	3,3%
Temporals d'inserció	102	8,5%
Altres	2.642	24,4%
Total	667.081	-3,3%

Font: elaboració pròpia amb dades del Departament d'Empresa i Ocupació de la Generalitat de Catalunya

Per nacionalitat. Al contrari dels quatre anys anteriors, el 2012 augmenta el nombre dels contractes formalitzats per estrangers, malgrat que només un mínim 0,4%. La contractació de nacionals s'incrementa un 0,9%, de manera que continua la tendència de l'any 2011, quan ja van créixer un 1,9%.

L'evolució del període 2006-2012 és més positiva pels espanyols que pels estrangers: els primers presenten una reducció del 14% en aquest període, mentre que entre els segons és del 16,6%.

Contractació a Barcelona per nacionalitat

	2010	2011	2012	Var. 2011-12	Var. 2006-12
Total contractes	777.611	772.822	779.115	0,8%	-14,6%
Espanyols	565.717	576.478	581.892	0,9%	-14,0%
Indefinits	65.555	60.557	69.689	15,1%	-38,5%
Temporals	500.162	515.921	512.203	-0,7%	-9,0%
% total	72,8%	74,6%	74,7%		
Estrangers	211.894	196.344	197.223	0,4%	-16,6%
Indefinits	26.935	22.562	42.345	87,7%	14,9%
Temporals	184.959	173.782	154.878	-10,9%	-22,4%
% total	27,2%	25,4%	25,3%		

Font: elaboració pròpia amb dades del Departament d'Estadística de l'Ajuntament de Barcelona

La contractació temporal baixa el darrer any, un 10,9% entre els espanyols i un 0,7% entre els estrangers. La contractació indefinida, fruit de la reforma referent a contractació dels empleats de la llar, puja en ambdós casos de forma important: un 15,1% en el col·lectiu nacional i un 87,7% entre els estrangers, fet lògic tenint en compte que la majoria de les empleades de la llar són estrangers.

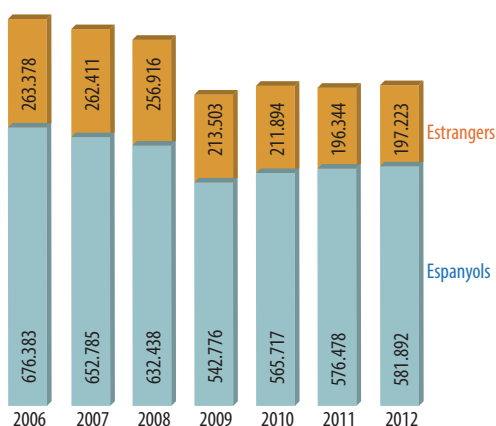
Contractació a Barcelona per nacionalitat

La especial situació d'aquest darrer any explica que el grau de temporalitat dels contractes formalitzats l'any 2012 sigui inferior que en anys anteriors. D'altra banda, el diferent impacte que han provocat les noves normes de contractació en nacionals i estrangers fa que aquest any hi hagi una important diferència en el grau de temporalitat, que és del 88% entre els espanyols, (1,5 punts menys que el 2011, i del 78,5% entre els estrangers, deu punts menys que l'any anterior.

Per edat. El 42,7% dels contractes formalitzats l'any 2012 a la ciutat han estat de persones d'entre 30 i 44 anys. Darrera d'aquest grup se situa el col·lectiu de 25-29 anys, que representa el 20% del total. Els grups d'edat majors de 30 anys han tornat a experimentar, com l'any 2011, increments del nombre de contractes, disminueix de nou la contractació entre els menors d'aquesta edat. El col·lectiu que puja més és el dels majors de 44 anys (19,7%), seguit del grup de 30 a 44 anys, que s'incrementa un 3,6%. La contractació de persones menors de 30 anys baixa en tots els casos: 23,8% per als menors de 20 anys, 9,9% per al grup de 20-24 anys i 2,9% per al col·lectiu de 25-29 anys. Tots els grups menors de 30 anys presenten un comportament pitjor que la mitjana de la ciutat, situació que no és nova ja que des de l'any 2006 es repeteix el mateix comportament.

Els contractes indefinits s'incrementen respecte a l'any 2011 en tots els casos, menys en el dels menors de 20 anys, que cauen un 20%, amb taxes que van creixent a mesura que augmenta l'edat: van del 2,7% del grup 20-24 anys al 124,5% dels majors de 44 anys. La contractació temporal baixa entre els col·lectius més joves, especialment entre els menors de 20 anys (més del 24%), es manté en el grup de 30 a 44 anys i puja entre els majors de 44 anys. En el període 2006-2012, la contractació entre els menors de 20 anys va caure un 64,5%, un 32% en el grup de 20-24 anys i un 26% en el grup de 25 a 29 anys. En canvi, la contractació creix en aquest període un 3,8% en el col·lectiu de 30 a 44 anys i, especialment, entre els majors de 44 anys, un 13,9%.

Contractació a Barcelona per edat

	2010	2011	2012	Var. 2011-12
Total contractes	777.611	772.822	779.115	0,8%
Menors de 20 anys	32.592	28.077	21.395	-23,8%
Indefinits	2.750	2.207	1.764	-20,1%
Temporals	29.842	25.870	19.631	-24,1%
% sobre total	4,2%	3,6%	2,7%	
De 20 a 24 anys	160.575	154.989	139.636	-9,9%
Indefinits	13.611	11.213	11.518	2,7%
Temporals	146.964	143.776	128.118	-10,9%
% sobre total	20,6%	20,1%	17,9%	
De 25 a 29 anys	166.177	160.655	156.073	-2,9%
Indefinits	21.054	18.483	20.070	8,6%
Temporals	145.123	142.172	136.003	-4,3%
% sobre total	21,4%	20,8%	20,0%	
De 30 a 44 anys	310.662	321.221	332.894	3,6%
Indefinits	40.906	38.578	50.312	30,4%
Temporals	269.756	282.643	282.582	0,0%
% sobre total	40,0%	41,6%	42,7%	
45 anys i més	107.605	107.880	129.117	19,7%
Indefinits	14.169	12.638	28.370	124,5%
Temporals	93.436	95.242	100.747	5,8%
% sobre total	13,8%	14,0%	16,6%	

Font: elaboració pròpia. Dades del Departament d'Estadística de l'Ajuntament de Barcelona

El percentatge de contractes temporals sobre el total de contractes formalitzats l'any 2012 va del 91,8% dels menors de 20 anys al 78% dels majors de 44 anys. A mesura que augmenta l'edat de les persones contractades es redueix el percentatge de temporalitat. Tots els col·lectius, excepte el de menors de 20 anys, presenten una reducció d'aquest percentatge respecte a l'any 2011, especialment rellevant en el cas dels majors de 44 anys.

Per sectors. El sector serveis representa el 94,2% del total de contractes formalitzats a la ciutat al llarg de l'any 2012, un percentatge superior en quasi un punt al de l'any anterior. Es manté, per tant, la tendència a l'alça d'anys precedents: 89% l'any 2006, 89,6% l'any 2007, 91,1% els anys 2008 i 2009, 92% l'any 2010 i 93,3% l'any 2011.

Al 2012, com va passar l'any 2011, la construcció va ser el sector amb un comportament pitjor de la contractació. Si l'any 2011 la caiguda va ser del 23,8%, enguany ha baixat un 15,5%. El sector serveis torna a pujar (0,8% l'any 2011, un 1,8% el 2012) i la indústria baixa de nou: un 4,9% l'any 2011 i un 9,2% l'any 2012.

Contractació a Barcelona per sectors

	2010	2011	2012	Var. 2011-12	Var. 2006-12
Total contractes	777.611	772.822	779.115	0,8%	-14,6%
Agricultura	650	802	899	12,1%	-31,0%
Indefinits	114	191	297	55,5%	-8,3%
Temporals	536	611	602	-1,5%	-38,4%
% sobre total	0,1%	0,1%	0,1%		
Indústria	20.882	19.861	18.036	-9,2%	-47,4%
Indefinits	3.785	4.383	3.973	-9,4%	-62,1%
Temporals	17.097	15.478	14.063	-9,1%	-40,8%
% sobre total	2,7%	2,6%	2,3%		
Construcció	40.691	31.020	26.217	-15,5%	-59,7%
Indefinits	5.810	4.029	3.449	-14,4%	-66,7%
Temporals	34.881	26.991	22.768	-15,6%	-58,4%
% sobre total	5,2%	4,0%	3,4%		
Serveis	715.388	721.139	733.963	1,8%	-9,6%
Indefinits	82.781	74.516	104.315	40,0%	-19,2%
Temporals	632.607	646.623	629.648	-2,6%	-7,8%
% sobre total	92,0%	93,3%	94,2%		

Font: elaboració pròpia amb dades del Departament d'Empresa i Ocupació de la Generalitat de Catalunya

Els serveis són el sector amb més presència dels contractes temporals en la contractació anual, un 85,8%, mentre que la indústria és el sector que manté un percentatge més baix de temporalitat: un 67%, quasi 19 punts inferior a la taxa dels serveis. A la construcció i a la indústria cauen la contractació indefinida (14,4 i 9,4%, respectivament) i la temporal, un 15,6 i 9,1%, respectivament. Al sector serveis cau un 2,6% la contractació temporal i s'incrementa notablement, un 40%, la contractació indefinida (de nou es fa evident l'efecte dels canvis legislatius referits a les empleades de la llar en matèria de contractació).

Les activitats que tenen un pes més gran sobre la contractació l'any 2012 a la ciutat són les activitats tècniques i professionals (30,1% dels contractes formalitzats l'any 2012), seguides, de lluny, per les activitats sanitàries i de serveis socials (14,5% del total), l'hoteleria i restauració (9,8%) i el comerç (8%); aquest rànquing es manté idèntic en la contractació temporal. En canvi, el comerç és l'activitat amb més pes en la contractació indefinida, ja que suposa el 15,1% dels contractes indefinits formalitzats a la ciutat l'any 2012. S'ha de destacar, però, que l'any 2011 el seu pes era força més important: 21,6%.

Si comparem les dades acumulades de 2011 i 2012, període en què la contractació puja un 0,8%, destaca el fort increment de la contractació en les activitats administratives, jurídiques i de comptabilitat (19,3%) i en el transport i les comunicacions, que pugen un 9,1%; en ambdós casos per l'important increment de la contractació temporal, superior al 23%.

El tercer grup d'activitats que puja al llarg de l'any 2012 és el d'altres serveis, on s'inclouen els treballadors i treballadores de la llar, el col·lectiu clau per explicar l'evolució de la contractació aquest any. En aquest cas, la fort pujada del darrer any, un 161%, es deu a l'espectacular augment de la contractació indefinida: quasi un 912%.

Per contra, destaquen les reduccions de la contractació en el turisme (31,9%), les activitats relacionades amb la informació (17,5%), les activitats financeres i d'assegurances (15%), les activitats lligades a la construcció (15,5% i a les indústries manufactureres (que baixen un 8,1%). La contractació indefinida es redueix en la majoria d'activitats econòmiques, amb l'excepció d'altres serveis, l'hoteleria i les activitats immobiliàries. El fort increment del grup d'altres serveis fa que la contractació indefinida pugi un 34,8%.

Contractació a Barcelona per activitats

	Acumulat any 2012			Var. 2011-12		
	Indefinits	Temporals	Total	Indefinits	Temporals	Total
Agricultura, ramaderia, pesca	297	602	899	55,5%	-1,5%	12,1%
Indústries extractives	3	3	6	100,0%	-50,0%	0,0%
Indústries manufactureres	3.639	10.727	14.366	-4,9%	-9,1%	-8,1%
Energia, aigua i gestió de residus	331	3.333	3.664	-40,5%	-9,1%	-13,2%
Construcció	3.449	22.768	26.217	-14,4%	-15,6%	-15,5%
Comerç	16.956	45.348	62.304	-5,7%	-4,8%	-5,1%
Transports i comunicacions	4.110	14.578	18.688	-22,6%	23,4%	9,1%
Hoteleria i restauració	12.976	63.074	76.050	9,1%	-8,5%	-5,9%
Turisme	634	3.453	4.087	-16,1%	-34,2%	-31,9%
relacionades amb la informació	5.741	26.665	32.406	-7,3%	-19,4%	-17,5%
Act. financeres i d'assegurances	1.151	2.619	3.770	-14,2%	-15,4%	-15,0%
Act. immobiliàries	1.476	1.894	3.370	13,7%	-3,0%	3,7%
Act. tècniques i professionals	9.425	224.755	234.180	-10,2%	-3,6%	-3,9%
Act. administratives, jurídiques i de comptabilitat	4.479	36.618	41.097	-8,4%	23,8%	19,3%
Act. sanitàries i de serveis socials	3.723	109.481	113.204	-13,8%	-8,7%	-8,9%
Educació	3.953	33.468	37.421	-1,3%	1,5%	1,2%
Indústries culturals, artístiques i de lleure	2.229	34.503	36.732	-4,2%	-3,9%	-4,0%
Altres serveis	37.462	33.192	70.654	911,7%	42,1%	161,1%
Total	112.034	667.081	779.115	34,8%	-3,3%	0,8%

Per nivell d'estudis. El 57,6% de les persones que han formalitzat contractes al llarg de 2012 a Barcelona tenen estudis de secundària general (batxillerat). Els universitaris són el segon grup en importància, amb un 17,3% del total.

Contractació a Barcelona per nivell d'estudis

	2009	2010	2011	2012	Var. 2006-12
Total contractes	756.279	777.611	772.822	763.295	-16,4%
Fins a primària	83.699	79.861	72.484	95.846	-9,1%
Indefinits	12.571	10.660	8.241	14.451	2,1%
Temporals	71.128	69.201	64.243	81.395	-10,8%
% sobre total	11,1%	10,3%	9,4%	12,6%	
Programes FP	78.031	85.967	78.501	68.558	-13,8%
Indefinits	7.555	6.843	5.966	6.450	-38,0%
Temporals	70.476	79.124	72.535	62.108	-10,1%
% sobre total	10,3%	11,1%	10,2%	9,0%	
Secundària general	436.115	448.503	457.176	439.293	-20,6%
Indefinits	53.102	49.469	44.150	55.619	-37,7%
Temporals	383.013	399.034	413.026	383.674	-17,3%
% sobre total	57,7%	57,7%	59,2%	57,6%	
Tècnics prof. superiors	31.263	30.914	30.126	27.543	-43,0%
Indefinits	5.225	4.863	4.534	4.165	-56,3%
Temporals	26.038	26.051	25.592	23.378	-39,7%
% sobre total	4,1%	4,0%	3,9%	3,6%	
Universitaris	127.171	132.366	134.535	132.055	4,7%
Indefinits	19.694	20.655	20.228	19.222	-28,2%
Temporals	107.477	111.711	114.307	112.833	13,5%
% sobre total	16,8%	17,0%	17,4%	17,3%	

Font: elaboració pròpia amb dades del Departament d'Empresa i Ocupació de la Generalitat de Catalunya. Nota: hi ha una diferència entre el total de contractes i la suma de contractes per nivell formatiu deguda al fet que es desconeix el nivell formatiu de les persones incloses en el règim especial dels serveis a la llar familiar regulat pel Reial decret 1620/2011, de 14 de novembre, i integrat en el règim general de la Seguretat Social

Només el 12,6% de les persones contractades han fet estudis relacionats amb la formació professional (programes d'FP i tècnics professionals superiors), 1,5 punts menys que l'any anterior i 2,5 punts menys que l'any 2010.

L'impacte del canvi legislatiu referent als empleats i empleades de la llar també es fa evident en analitzar la contractació per nivell d'estudis. Els contractes indefinits, que són els més afectats per aquesta reforma, s'incrementen notablement en els col·lectius on el pes d'aquests treballadors és més alt, que són els de baixa qualificació. Així, la contractació indefinida augmenta un 75% en el cas de les persones que han cursat com màxim estudis primaris, un 26% en les que tenen fins a secundària general i un 8,1% en les que van estudiar programes d'FP.

Com ja va passar en anys anteriors, baixa la contractació indefinida dels tècnics professionals superiors, un 8,1%, i un 5% la de les persones amb estudis superiors. L'any 2012 el grau de temporalitat més baix s'observa entre les persones que han estudiat fins a primària (84,9%), per sota dels grups que tradicionalment tenen un percentatge més petit de contractació temporal anual: els universitaris (85,4%) i els tècnics professionals superiors (84,9%).

Els percentatges de temporalitat han convergit entre els diferents grups en els darrers anys. Si l'any 2007 la diferència entre la taxa de temporalitat més alta (programes FP) i la més baixa (universitaris) era de 10,4 punts, l'any 2012 aquesta diferència s'ha reduït a 5,7 punts, 1,8 punts menys que l'any anterior.

Contractació a Barcelona per nivell d'estudis

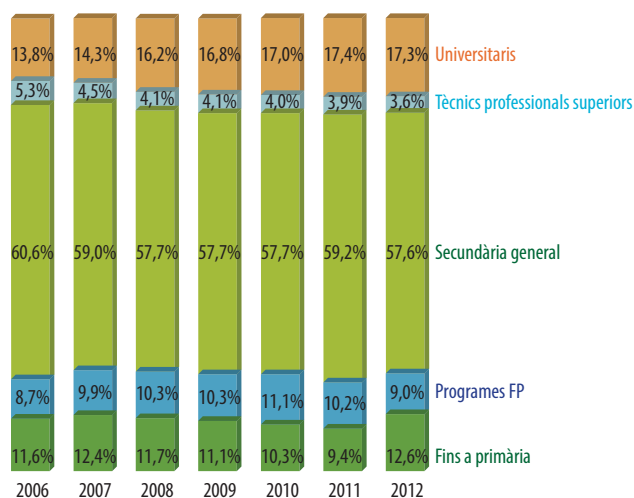

Per mesos. Si durant l'any 2009 només hi va haver increments interanuals positius de la contractació en dos mesos, l'any 2010 es van registrar vuit mesos amb variacions positives de la contractació i l'any 2011 el nombre de mesos amb variacions positives va ser de sis, amb increments que van anar del 0,9% de l'octubre al 10,7% del gener, l'any 2012 presenta set mesos amb increments interanuals de la contractació. Enguany els increments van del 3,8% de l'agost al 20,4% del juliol.

Contractació a Barcelona per mesos

	2010	2011	2012	Var. 2011-12		2010	2011	2012	Var. 2011-12
Gener	50.929	56.374	58.988	4,6%	Juliol	79.629	72.497	87.318	20,4%
Febrer	58.495	57.109	60.605	6,1%	Agost	45.125	46.323	48.068	3,8%
Març	68.433	71.014	62.502	-12,0%	Setembre	71.665	71.502	60.433	-15,5%
Abril	60.867	56.091	58.426	4,2%	Octubre	71.295	71.943	79.652	10,7%
Maig	68.757	69.889	69.413	-0,7%	Novembre	69.824	68.197	63.315	-7,2%
Juny	69.839	66.085	74.570	12,8%	Desembre	62.753	65.798	55.825	-15,2%
					Total	777.611	772.822	779.115	0,8%

Font: Departament d'Estadística de l'Ajuntament de Barcelona

Població aturada

Les estadístiques sobre població aturada provenen de dues fonts diferents: l'EPA, que dóna dades trimestrals i estimades, i el registre de persones desocupades, que proporciona mensualment el Departament d'Empresa i Ocupació de la Generalitat.

Atur segons l'EPA

Segons l'EPA, Barcelona va tenir una mitjana de 142.800 aturats l'any 2012. Aquesta xifra suposa una reducció de l'11,8% respecte a l'any 2011. Després del mínim descens de l'any 2011, l'atur torna a incrementar-se, com ja va passar l'any 2010 (16%) i l'any 2009 (78,4%).

Si comparem les dades del darrer trimestre de l'any, s'observa un augment interanual de l'atur del 8,7%, i una xifra de 147.000 aturats al desembre. L'atur puja als quatre trimestres de l'any, amb increments que van del 8,7% del quart al 21,6% del segon.

Població aturada a Barcelona segons l'EPA. Mitjanes anuals en milers

	2011	2012	Var. 2011-12
Total	127,7	142,8	11,8%
Per sexe			
Homes	70,4	78,7	11,8%
Dones	57,3	64,0	11,7%
Per edat			
De 16 a 19 anys	3,0	6,7	123,3%
De 20 a 24 anys	16,6	18,8	13,4%
De 25 a 54 anys	94,3	99,7	5,7%
De 55 anys i més	13,8	17,6	27,3%
Per sector econòmic			
Agricultura	0,0	0,0	0,0%
Indústria	6,6	4,3	-35,0%
Construcció	10,0	8,9	-10,8%
Serveis	41,0	52,5	28,2%
Aturat > 1 any	62,25	64,2	3,1%
Aturat busca primera feina	8,0	12,9	61,9%
Per temps de recerca de feina			
Ja trobada	5,7	5,9	3,5%
Menys de 3 mesos	23,8	23,4	-1,6%
De 3 a 11 mesos	37,7	41,1	9,0%
De 1 a 2 anys	32,2	33,0	2,5%
Més de 2 anys	28,3	39,4	38,9%

Font: elaboració pròpia amb dades del Departament d'Estadística de l'Ajuntament de Barcelona

Segons les dades mitjanes proporcionades per l'EPA corresponents a l'any 2012, el perfil de la persona aturada a la ciutat és el d'un home (55,1% del total d'aturats), d'entre 25 i 54 anys (69,8% dels aturats estan en aquesta franja d'edat), que fa més d'un any que és a l'atur (45% de les persones en situació d'atur).

Si comparem les xifres mitjanes dels anys 2011 i 2012, al contrari del que va succeir l'any 2011, el comportament de l'atur entre els homes és lleugerament pitjor que entre les dones. L'atur masculí puja un 11,8% i el femení puja un 11,7%.

Per edat, cal ressaltar que els majors de 54 anys tornen a ser (com els dos anys anteriors) un grup amb fortes pujades de l'atur (27%), mentre que els joves de fins a 20 anys mostren un comportament força erràtic: si l'any 2011 va ser el grup que presentava la millor evolució, amb una reducció important del seu atur (53,7%), l'any 2012 són el col·lectiu amb un comportament més dolent, amb un increment de l'atur del 123%. El creixement més moderat s'observa, de nou, entre el col·lectiu de 25-54 anys (5,7%). En tots els grups l'increment de l'atur és més gran que l'observat l'any 2011.

L'evolució de l'atur per sectors durant els darrers anys és força erràtica. L'any 2009 va destacar el fort increment dels aturats procedents de la indústria (204,7%), l'any 2010 tant el sector industrial com el de la construcció van presentar reduccions interanuals del nombre d'aturats, superiors al 24% en ambdós casos, i l'any 2011 hi va tornar a haver importants increments de l'atur industrial (21,2%) i del sector de la construcció (25,1%).

L'any 2012 es caracteritza, com l'any 2010, per fortes caigudes de l'atur a la indústria (35%) i la construcció (10,8%). Els serveis semblen tenir l'evolució inversa al dels altres dos sectors: després del lleuger increment de l'any 2010 (2,3%) i la forta reducció de l'any 2011 (20,8%), enguany augmenta el 28%.

D'altra banda, es continua moderant l'increment del grup d'aturats que està en aquesta situació des de fa més d'un any. L'any 2009 era del 79,5%, l'any 2010 va pujar un 71,5%, l'any 2011 es va incrementar un 26,8% i l'any 2012 només puja un 3,1%. Els aturats i aturades que busquen un primera feina experimenten una pujada del 62%.

Finalment, les dades que l'EPA proporciona sobre el temps de recerca de feina mostren, per tercer any consecutiu, que els increments més forts es troben en les persones que fa més de dos anys que estan en aquesta situació: pugen quasi un 39%, un 87% l'any anterior i quasi un 97% l'any 2010. La resta de col·lectius presenten increments del nombre d'aturats més moderats, que van del 2,5% dels que fa entre un any i dos anys que estan a l'atur, fins al 9% dels que fa entre 3 i 11 mesos. L'excepció són els que fa menys de 3 mesos que cerquen feina, que baixen un 1,6%.

El pes dels aturats que fa un any o més que són a l'atur respecte al total d'aturats s'ha duplicat en només dos anys: l'any 2009 el 25% dels aturats feia un any o més que estaven a l'atur, l'any 2012 aquest percentatge arriba al 50,7%.

L'increment dels aturats ha estat important al llarg dels darrers quatre anys. Al quart trimestre de l'any 2007 es va arribar a un mínim històric d'aturats a la ciutat segons dades de l'EPA, amb un total de 46.700 persones. En només cinc anys aquesta xifra ha pujat fins als 147.000 aturats que indiquen les dades del quart trimestre de 2012 (increment del 215%). En cinc anys, per tant, l'atur a la ciutat s'ha multiplicat per quatre.

Evolució de la població aturada a Barcelona segons l'EPA. En milers

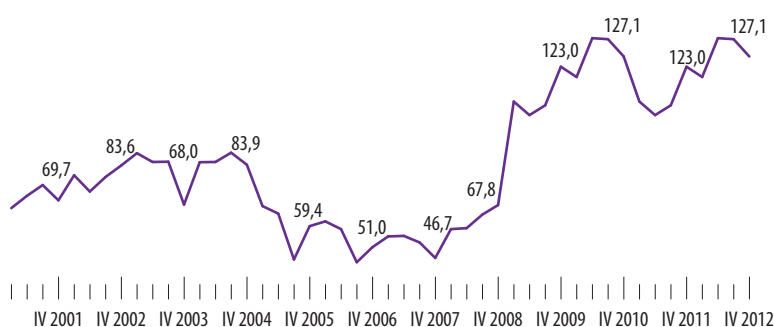

Segons l'EPA, la taxa d'atur a la ciutat presenta una tendència a la baixa entre 2001 i 2006, fins a arribar al mínim històric al tercer trimestre de 2006 (5,6). Es manté estable l'any 2007 i posteriorment creix l'any 2008 i, amb gran intensitat, l'any 2009. L'any 2010 augmenta fins a arribar al 16,9 al segon i tercer trimestres, per baixar lleugerament al quart.

L'any 2011 presenta un ascens de la taxa al tercer i quart trimestres. Finalment, al tercer trimestre de l'any 2012 s'arriba a un nou màxim històric: un 18,9%. La taxa d'atur és del 18,7 al quart trimestre de l'any 2012, un 20,9 per als homes i un 17,4 per a les dones.

Evolució de les taxes d'atur a Barcelona

	Homes	Dones	Total		Homes	Dones	Total
2008				2011			
1r. trimestre	6,7	7,9	7,3	1r. trimestre	17,3	14,6	16,0
2n. trimestre	7,5	6,5	7,0	2n. trimestre	15,3	12,8	14,1
3r. trimestre	8,7	6,8	7,8	3r. trimestre	17,2	16,1	16,7
4r. trimestre	7,7	9,0	8,3	4r. trimestre	17,7	16,0	16,9
2009				2012			
1r. trimestre	13,2	13,6	13,4	1r. trimestre	18,7	16,6	17,7
2n. trimestre	14,2	11,5	12,9	2n. trimestre	18,1	16,4	17,3
3r. trimestre	13,0	13,5	13,3	3r. trimestre	20,3	17,4	18,9
4r. trimestre	15,9	14,4	15,2	4r. trimestre	20,9	16,5	18,7
2010							
1r. trimestre	15,9	14,1	15,0				
2n. trimestre	15,9	18,1	16,9				
3r. trimestre	18,7	14,9	16,9				
4r. trimestre	18,8	12,8	16,0				

Taxa d'atur a Barcelona segons l'EPA

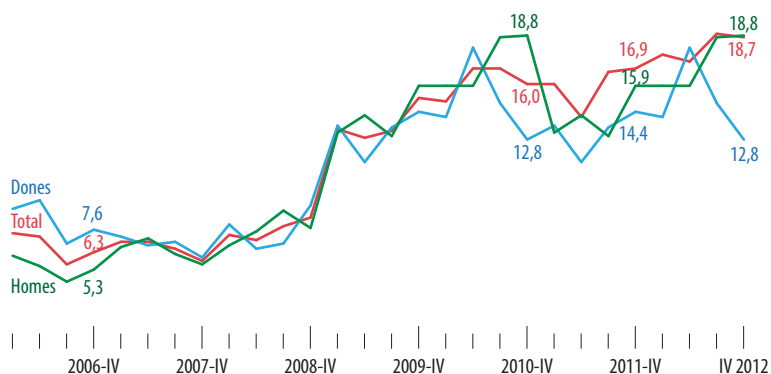

Les taxes d'atur entre els més joves superen la mitjana de la ciutat. Si al quart trimestre de 2012 la taxa mitjana és del 18,7, les taxes d'atur entre els més joves són del 63,4 per als menors de 20 anys i del 39,9 per al col·lectiu de 20-24 anys. Entre el quart trimestre de 2011 i el quart trimestre de 2012, la taxa d'atur només es redueix al grup de 20 a 24 anys (4,6 punts). L'augment de la taxa és especialment important entre els menors de 20 anys, 26,3 punts en només un any, quan l'any 2011 van tenir la reducció més intensa. A la resta de col·lectius l'increment de la taxa no arriba a dos punts.

Taxa d'atur a Barcelona segons l'EPA per edats

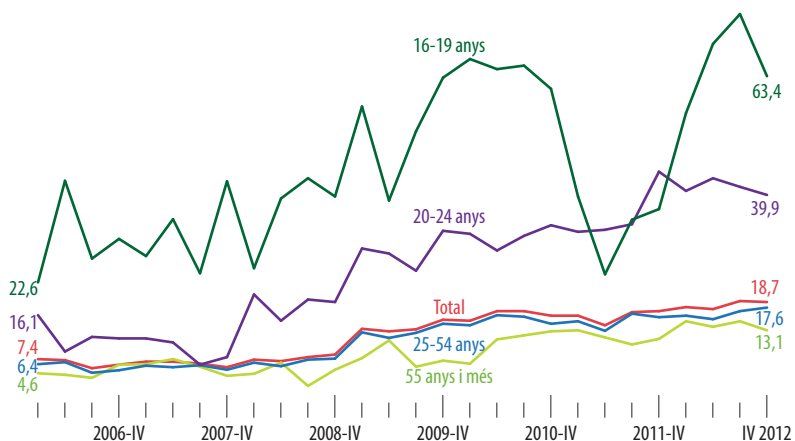

Evolució de les taxes d'atur a Barcelona. Total i per edats

	16-19 anys	20-24 anys	25-54 anys	55 anys i més	Total
2007					
1r. trimestre	27,8	11,5	6,1	6,4	6,9
2n. trimestre	35,1	10,7	5,8	7,4	6,9
3r. trimestre	24,4	6,3	6,2	5,9	6,5
4t. trimestre	42,6	7,8	5,3	4,1	5,8
2008					
1r. trimestre	25,4	20,2	6,7	4,5	7,3
2n. trimestre	39,2	15,0	6,0	6,7	7,0
3r. trimestre	43,2	19,2	7,3	2,1	7,8
4r. trimestre	39,6	18,7	7,5	5,3	8,3
2009					
1r. trimestre	57,4	29,3	12,7	7,6	13,4
2n. trimestre	38,8	28,3	11,6	11,1	12,9
3r. trimestre	52,5	24,9	12,6	5,9	13,3
4r. trimestre	63,1	32,8	14,4	7,1	15,2
2010					
1r. trimestre	66,8	32,2	14,1	6,5	15,0
2n. trimestre	64,8	28,9	16,1	11,3	16,9
3r. trimestre	65,5	31,8	15,8	12,1	16,9
4r. trimestre	60,9	33,9	14,4	12,9	16,0
2011					
1r. trimestre	39,6	32,6	14,9	13,1	16,0
2n. trimestre	24,2	33,0	13,0	11,7	14,1
3r. trimestre	35,0	34,1	16,4	10,3	16,7
4r. trimestre	37,1	44,5	15,7	11,4	16,9
2012					
1r. trimestre	56,1	40,7	16,0	14,9	17,7
2n. trimestre	69,8	43,2	15,3	13,8	17,3
3r. trimestre	75,7	41,5	16,9	14,9	18,9
4r. trimestre	63,4	39,9	17,6	13,1	18,7

Font: Departament d'Estadística de l'Ajuntament de Barcelona

Atur registrat. Departament d'Empresa i Ocupació de la Generalitat

L'atur registrat a Barcelona, segons les dades publicades pel Departament d'Empresa i Ocupació de la Generalitat, es va situar, al desembre de 2012, en 112.192 persones, amb un augment del 3,3% respecte al desembre de 2011. Malgrat que és un increment interanual més modest que el 7,7% de desembre de 2011, encara està per sobre de la reducció del 0,2% de l'atur registrat al desembre del 2010, una baixada anecdòtica ja que va ser l'única reducció interanual de l'atur en els darrers 60 mesos. Les dades d'atur registrat són menys negatives que les que reflecteix l'EPA, atès que segons aquesta font Barcelona tenia 147.000 aturats al desembre de l'any 2012, amb un increment interanual d'un 8,7%.

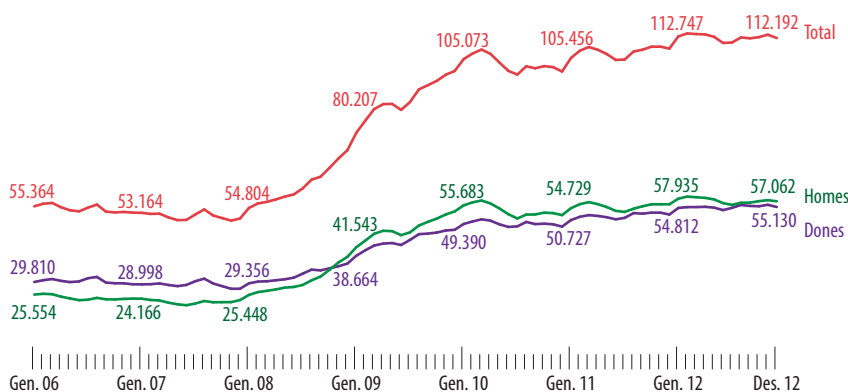
Evolució mensual de la població aturada registrada a Barcelona

L'increment de l'atur ha estat continu al llarg dels darrers anys, fins a arribar al màxim històric de 113.736 aturats al febrer de 2012. Al llarg dels anys 2011 i 2012 s'han mantingut certes oscil·lacions mensuals de l'atur, però amb una tendència alcista evident.

Per sexe. L'atur torna a créixer més entre les dones, un 4,8%, que entre els homes (1,8%), de manera que el pes dels homes sobre el total d'aturats s'ha reduït per cinquè any consecutiu i passa del 53,1% al desembre de 2009 al 50,9% al desembre de 2012.

Per edats. La majoria dels aturats registrats a la ciutat al desembre de 2012 tenen entre 25 i 54 anys (74,2% del total). L'any 2012 l'atur ha pujat entre els col·lectius de més de 25 anys: el 3,6% per al grup 25 a 54 anys i el 8% per als majors de 54 anys, però ha baixat entre el més joves: un 26,5% per als menors de 20 anys i un 13,5% per al col·lectiu 20-24 anys.

Població aturada registrada a Barcelona. Dades generals al desembre

	2011	2012	Var. des. 2011-12
Total	108.624	112.192	3,3%
Per sexe			
Homes	56.042	57.062	1,8%
Dones	52.582	55.130	4,8%
Per edats			
De 16 a 19 anys	1.369	1.006	-26,5%
De 20 a 24 anys	5.397	4.670	-13,5%
De 25 a 54	80.338	83.265	3,6%
De 55 anys i més	21.520	23.251	8,0%
Per nivell formatiu			
Fins primària incompleta	2.929	2.506	-14,4%
Estudis primaris complets	5.293	5.040	-4,8%
Secundària general	66.649	67.211	0,8%
Formació professional	8.844	9.576	8,3%
Tècnics prof. superiors	7.640	8.821	15,5%
Educació superior	17.269	19.038	10,2%
Per temps de recerca de feina			
Fins a 6 mesos	51.374	48.274	-6,0%
De 6 a 12 mesos	20.351	21.135	3,9%
Més de 12 mesos	36.899	42.783	15,9%
Per sector econòmic			
Agricultura	483	549	13,7%
Indústria	11.240	11.333	0,8%
Construcció	12.495	11.976	-4,2%
Serveis	80.128	84.701	5,7%
Sense ocupació anterior	4.278	3.633	-15,1%
Per nacionalitat			
Espanyols	84.569	89.351	5,7%
Estrangers	24.055	22.841	-5,0%

Font: elaboració pròpia amb dades del Departament d'Estadística de l'Ajuntament de Barcelona

Per nivell formatiu. Com ja va passar l'any 2011, al llarg de l'any 2012 l'atur creix entre els grups amb un nivell formatiu més elevat, mentre que els col·lectius amb menys formació presenten reduccions interanuals. L'increment interanual més accentuat de l'atur s'observa entre les persones amb formació professional secundària, un 15,5%, seguit pel grup dels universitaris (10,2%). Els únics grups que presenten reduccions del nombre d'aturats són les persones que han estudiat com a màxim estudis primaris incomplets, un 14,4%, i les persones amb la primària acabada (4,8%). El grup majoritari és el de persones amb educació secundària general, que representen el 59,9% del total d'aturats, amb un increment interanual del 0,8%.

Si agrupem els aturats segons grans tipologies en funció del nivell formatiu, el 66,6% de les persones en atur han estudiat fins a secundària general, el 16,4% han fet estudis relacionats amb la formació professional (secundària i superior) i el 17% són universitaris. No hi ha canvis substancials en aquest sentit respecte a l'any 2011, però s'ha incrementat lleugerament el pes dels col·lectius amb un nivell formatiu més alt sobre el total d'aturats.

Per nacionalitat. El pes dels aturats estrangers a la ciutat al desembre de 2012 arriba al 20,4% del total, quan va arribar al 22,7% al desembre de 2010. Mentre l'atur ha baixat un 5% entre els estrangers al llarg de l'any 2012, entre els nacionals s'ha incrementat un 5,7%. Dels 22.841 aturats estrangers registrats a Barcelona al desembre de 2012, el 60,9% són homes i el 39,1% dones. A la ciutat, el percentatge de dones aturades sobre el total era del 49,1%, deu punts més que entre el col·lectiu d'estrangers, fet que demostra que dins del conjunt dels treballadors estrangers l'atur ha castigat més els homes que les dones.

Taxes de variació interanual de l'atur registrat a Barcelona. Segons nacionalitat

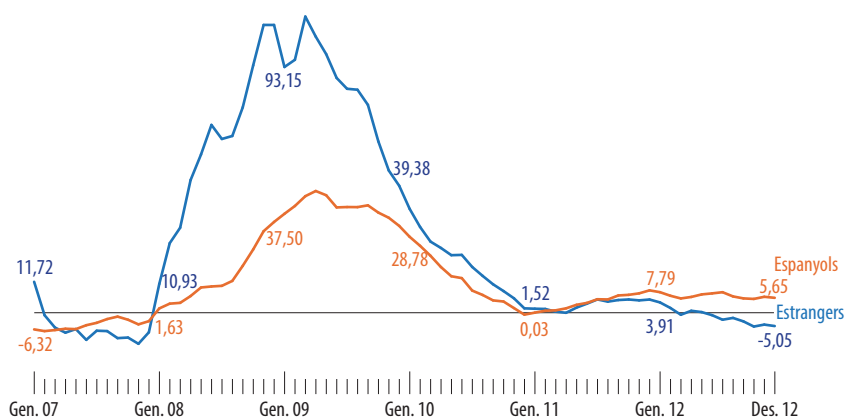

Si analitzem l'evolució de les taxes de variació interanual de l'atur per nacionalitat en els darrers sis anys, veiem que l'any 2007 l'atur presentava taxes de variació negatives tant per als nacionals com per als estrangers. L'any 2008, l'atur va presentar taxes de creixement cada vegada més grans, especialment entre els immigrants, situació que va continuar fins a mitjan any 2009, moment en què les taxes d'increment interanual es van començar a reduir, encara que es van mantenir en nivells força alts. Aquesta tendència ha continuat al llarg de l'any 2010, així com un moviment de convergència entre les taxes de nacionals i immigrants que ha culminat, als darrers mesos de l'any, en una situació de creixement nul de l'atur en ambdós col·lectius. L'any 2011 mostrava un creixement moderat però continuat de l'atur, especialment entre els espanyols. L'any 2012 es manté aquesta tendència entre els nacionals, mentre que entre els estrangers l'atur s'ha estancat als primers mesos de l'any per caure a partir del juny.

Per temps de recerca de feina. El percentatge d'aturats que fa més d'un any que cerquen feina és el que més creix durant l'any 2012, un 15,9%. Malgrat que els aturats de menys de sis mesos continuen sent el grup majoritari entre els aturats, amb un 43% del total, creix força la rellevància del grup d'aturats de llarga durada, que en només un any han passat de suposar el 34% del total d'atur a representar el 38,1%.

Distribució de l'atur registrat a Barcelona. Per durada i sexe

	Total	Menys de 25 anys	De 25 a 44 anys	De 45 i més anys
Homes total	57.062	3.078	29.035	24.949
Fins a 6 mesos	25.859	2.373	15.966	7.520
De 6 a 12 mesos	10.942	425	5.902	4.615
Més de 12 mesos	20.261	280	7.167	12.814
Dones total	55.130	2.598	26.881	25.651
Fins a 6 mesos	22.415	2.068	13.860	6.487
De 6 a 12 mesos	10.193	331	5.569	4.293
Més de 12 mesos	22.522	199	7.452	14.871

Font: elaboració pròpia amb dades del Departament d'Estadística de l'Ajuntament de Barcelona

L'atur de llarga durada (més de 12 mesos) afecta més les dones que els homes: quasi el 41% de les dones aturades fa més d'un any que estan en aquesta situació, entre els homes aquest percentatge baixa al 35,5%. Aquesta situació és especialment evident dins del col·lectiu de majors de 44 anys: el 58% de les dones d'aquest grup fa més d'un any que són a l'atur per un 51,4% dels homes.

Per sector econòmic. Al desembre de 2012, el 75,5% dels aturats procedeixen del sector serveis, que és el que presenta l'increment interanual més alt (5,7%), si exceptuem l'agricultura. A la construcció l'atur baixa un 4,2%, mentre que a la indústria pràcticament no varia. El grup de persones sense ocupació anterior torna a baixar durant l'any 2012, un 15,1%. Però per analitzar amb més detall aquestes grans xifres resulten més útils les dades desagregades per activitats econòmiques segons el cens CCAE 2009.

Les activitats econòmiques que concentren un nombre més elevat d'aturats al desembre de 2012 són el comerç i les reparacions, amb el 15,6% del total d'aturats, les activitats administratives i els serveis auxiliars (14,2%) i les activitats professionals i tècniques (10,4%), dins del sector dels serveis, i la construcció (10,7% del total). Aquesta situació és diferent de la que mostra la mitjana catalana, ja que a Catalunya les activitats amb més pes sobre el total d'aturats són les de construcció (15,2% del total), comerç i reparacions (14,7%), i les indústries manufactureres (14%).

Població aturada a Barcelona per activitats econòmiques segons CCAE 2009

Atur registrat al desembre	Barcelona			Catalunya		
	2011	2012	Variació	2011	2012	Variació
Total aturats	108.624	112.192	3,3%	614.244	646.956	5,3%
Agricultura, ramaderia i pesca	483	549	13,7%	11.492	13.065	13,7%
Indústries extractives	57	52	-8,8%	685	681	-0,6%
Indústries manufactureres	10.132	10.263	1,3%	87.843	90.654	3,2%
Energia elèctrica i gas	291	225	-22,7%	1.285	994	-22,6%
Aigua, sanejament, residus	760	793	4,3%	4.704	4.870	3,5%
Construcció	12.495	11.976	-4,2%	101.619	98.298	-3,3%
Comerç i reparacions	16.219	17.536	8,1%	85.429	95.214	11,5%
Transports i emmagatzematge	3.352	3.894	16,2%	19.026	21.915	15,2%
Hoteleria	9.946	10.701	7,6%	51.505	57.442	11,5%
Informació i comunicacions	3.941	4.402	11,7%	9.849	11.185	13,6%
Act. financeres i assegurances	1.685	1.716	1,8%	5.646	5.620	-0,5%
Act. immobiliàries	1.046	1.106	5,7%	4.174	4.415	5,8%
Act. professionals i tècniques	12.058	11.679	-3,1%	36.708	36.943	0,6%
Act. administratives i serv. auxiliars	15.227	15.891	4,4%	83.917	90.601	8,0%
Administració pública	1.304	1.388	6,4%	17.601	16.901	-4,0%
Educació	3.671	3.983	8,5%	11.410	13.531	18,6%
Activitats sanitàries i serveis socials	4.650	4.860	4,5%	21.104	22.614	7,2%
Activitats artístiques i recreatives	2.267	2.442	7,7%	8.431	9.445	12,0%
Altres serveis	4.061	4.178	2,9%	18.427	19.593	6,3%
Llars que ocupen personal domèstic	674	881	30,7%	2.199	3.031	37,8%
Organismes extraterritorials	27	44	63,0%	109	139	27,5%
Sense ocupació anterior	4.278	3.633	-15,1%	31.081	29.805	-4,1%

Font: elaboració pròpia amb dades del Departament d'Empresa i Ocupació de la Generalitat de Catalunya

Quant a l'evolució entre desembre de 2011 i desembre de 2012, cal assenyalar que dins de les activitats rellevants, les que més han incrementat el nombre d'aturats a la ciutat són transport i emmagatzematge (16,2%), informació i comunicacions (11,7%) i educació (8,5%). Presenten reduccions de l'atur, per segon any consecutiu, les activitats professionals i tècniques (-3,1%) i la construcció (-4,2%). Els aturats sense ocupació anterior baixen un 15,1%.

En el cas de Catalunya, les activitats que més han incrementat el nombre d'aturats també són transport i emmagatzematge (15,2%), informació i comunicacions (13,6%) i, sobre tot, l'educació (18,6%). Presenten reduccions de l'atur la construcció (-3,3%) i els aturats sense ocupació anterior (-4,1%).

Tant a Barcelona com a Catalunya es manté l'efecte negatiu exercit sobre l'atur per les retallades de les diferents administracions i les seves repercussions sobre les prestacions de serveis públics. L'atur continua creixent en l'educació i les activitats sanitàries i els serveis socials (a Catalunya per sobre del 7% en els dos casos). A l'altra banda, s'ha de ressaltar el bon comportament de la construcció, que mostra reduccions de l'atur a la ciutat i al conjunt de Catalunya. En conjunt, l'atur creix més a Catalunya (5,3%) que a Barcelona (3,3%), però menys que l'any passat en els dos casos.

Barcelona	Variació	Catalunya	Variació
Energia elèctrica i gas	-22,7%	Energia elèctrica i gas	-22,6%
Sense ocupació anterior	-15,1%	Sense ocupació anterior	-4,1%
Indústries extractives	-8,8%	Administració pública	-4,0%
Construcció	-4,2%	Construcció	-3,3%
Activitats professionals, tècniques	-3,1%	Indústries extractives	-0,6%
Indústries manufactureres	1,3%	Activitats financeres i assegurances	-0,5%
Activitats financeres i assegurances	1,8%	Activitats professionals, tècniques	0,6%
Altres serveis	2,9%	Indústries manufactureres	3,2%
Total aturats	3,3%	Aigua, sanejament, residus	3,5%
Aigua, sanejament, residus	4,3%	Total aturats	5,3%
Activitats administratives i serv. auxiliars	4,4%	Activitats immobiliàries	5,8%
Activitats sanitàries i serveis socials	4,5%	Altres serveis	6,3%
Activitats immobiliàries	5,7%	Activitats sanitàries i serveis socials	7,2%
Administració pública	6,4%	Activitats administratives i serv. auxiliars	8,0%
Hostaleria	7,6%	Comerç i reparacions	11,5%
Activitats artístiques i recreatives	7,7%	Hostaleria	11,5%
Comerç i reparacions	8,1%	Activitats artístiques i recreatives	12,0%
Educació	8,5%	Informació i comunicacions	13,6%
Informació i comunicacions	11,7%	Agricultura, ramaderia i pesca	13,7%
Agricultura, ramaderia i pesca	13,7%	Transports i emmagatzematge	15,2%
Transports i emmagatzematge	16,2%	Educació	18,6%
Llars que ocupen personal domèstic	30,7%	Organismes extraterritorials	27,5%
Organismes extraterritorials	63,0%	Llars que ocupen personal domèstic	37,8%

Per districtes. Entre desembre de 2011 i desembre de 2012 l'atur creix a tots els districtes menys a Ciutat Vella. Sarrià-Sant Gervasi, l'Eixample, Gràcia, Sants-Montjuïc i les Corts presenten increments per sota de la mitjana, mentre que els augments més rellevants s'observen a Nou Barris i Sant Martí. Els districtes que al desembre de l'any 2012 concentren el nombre més gran d'aturats de la ciutat són els de Sant Martí, l'Eixample i Nou Barris.

Evolució del nombre d'aturats registrats per districtes. Dades al desembre

	2011	2012	Variació 2011-12	Total aturats ciutat 2012	Pobl. districte/ pobl. ciutat*	Aturats/ població 16-64 anys
Barcelona	108.624	112.192	3,3%			10,5
Ciutat Vella	9.941	9.525	-4,2%	8,5%	7,2%	12,4
Eixample	15.470	15.916	2,9%	14,2%	16,5%	9,0
Sants-Montjuïc	12.976	13.322	2,7%	11,9%	11,7%	10,7
Les Corts	4.308	4.444	3,2%	4,0%	4,9%	8,4
Sarrià-Sant Gervasi	5.433	5.563	2,4%	5,0%	8,4%	6,2
Gràcia	7.488	7.657	2,3%	6,8%	7,6%	9,4
Horta-Guinardó	11.678	12.225	4,7%	10,9%	10,1%	11,3
Nou Barris	13.880	14.744	6,2%	13,1%	9,9%	13,9
Sant Andreu	10.700	11.162	4,3%	9,9%	9,1%	11,5
Sant Martí	16.748	17.624	5,2%	15,7%	14,4%	11,4
NC	2	10	400,0%	0,0%		

(*) Lectura del Padró municipal d'habitants l'1-1-2012. Font: elaboració pròpia. Dades del Departament d'Estadística de l'Ajuntament de Barcelona

A Barcelona, al desembre de 2012, el total d'aturats representa el 10,5% de la població d'entre 16 i 64 anys. Aquest percentatge varia força segons els districtes. A Sarrià, l'atur només afecta al 6,2% de la població de 16-64 anys, mentre que a Nou Barris aquest percentatge puja fins al 13,9%.

Atur registrat a Barcelona per districtes. Desembre 2012

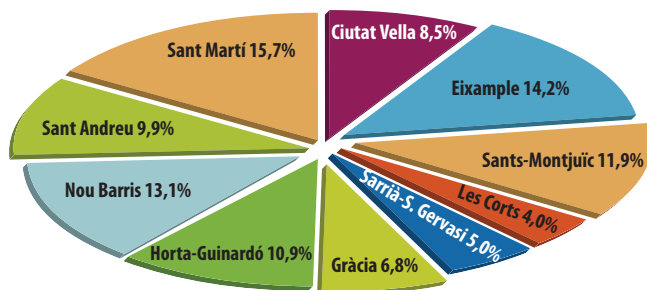

L'atur és predominantment masculí a sis districtes: Ciutat Vella, Nou Barris, Sant Martí, Sants-Montjuïc, Horta-Guinardó i Sant Andreu. El 22,1% dels aturats són estrangers, però no tenen una distribució homogènia: mentre que a Ciutat Vella el 43,2% dels aturats no són espanyols, a Sarrià aquest percentatge baixa al 13,2%. El 59% dels aturats estrangers es concentren a Ciutat Vella (districte on resideix el 17,8% dels aturats estrangers registrats), Sant Martí, Nou Barris i Sants-Montjuïc.

Distribució de l'atur registrat per districtes, sexe i nacionalitat. Desembre 2012

	Espanyols	Estrangers	% estrangers sobre total	Homes	Dones	% dones sobre total
Barcelona	89.350	22.842	20,4%	57.062	55.130	49,1%
Ciutat Vella	5.601	3.924	41,2%	5.636	3.889	40,8%
Eixample	12.922	2.994	18,8%	7.781	8.135	51,1%
Sants-Montjuïc	10.291	3.031	22,8%	6.773	6.549	49,2%
Les Corts	3.744	700	15,8%	2.119	2.325	52,3%
Sarrià-Sant Gervasi	4.892	671	12,1%	2.556	3.007	54,1%
Gràcia	6.345	1.312	17,1%	3.689	3.968	51,8%
Horta-Guinardó	10.113	2.112	17,3%	6.111	6.114	50,0%
Nou Barris	11.498	3.246	22,0%	7.919	6.825	46,3%
Sant Andreu	9.572	1.590	14,2%	5.537	5.625	50,4%
Sant Martí	14.365	3.259	18,5%	8.933	8.691	49,3%
NC	7	3	30,0%	8	2	20,0%

Font: elaboració pròpia amb dades del Departament d'Estadística de l'Ajuntament de Barcelona

El pes dels aturats estrangers sobre el total d'atur varia considerablement entre els districtes. A Ciutat Vella, el 41,2% dels aturats són estrangers, mentre que a Sarrià aquest percentatge baixa al 12,1%. Ciutat Vella, Nou Barris i Sants-Montjuïc són els únics districtes on el pes dels estrangers sobre l'atur total supera la mitjana de la ciutat (20,4%).

L'atur és predominantment femení a Sarrià, les Corts, Gràcia, l'Eixample, Sant Andreu i Horta-Guinardó. Ciutat Vella és el districte on el pes de l'atur femení és més baix: un 40,8%.

Taxa d'atur d'atur registrat a Barcelona per sexes

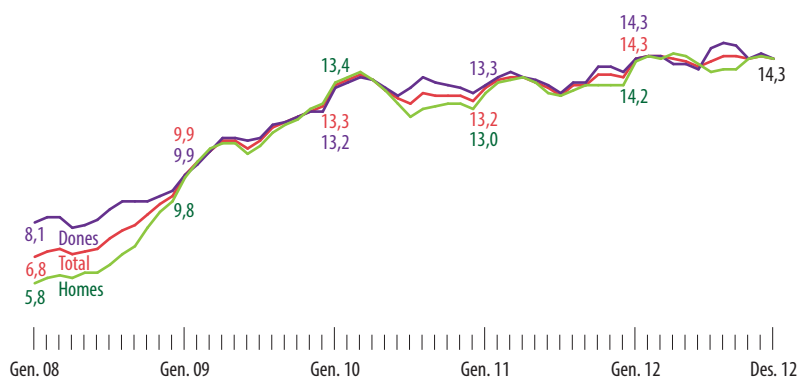

Taxes d'atur. Per la seva banda, la taxa d'atur,³ que era del 12,7 al desembre de l'any 2010, va pujar fins al 13,6 un any després. I continua creixent al llarg de l'any 2012 fins a arribar al 14,3 al desembre de 2012. La taxa d'atur femenina s'ha mantingut per sota de la dels homes des del novembre de 2009 fins a l'abril de 2010, però després, fins al desembre de 2011, ha tornat a ser superior, com passava històricament. L'any 2012 les dues taxes s'han anat igualant i, malgrat que com a mitjana la taxa femenina és 0,2 punts superior a la masculina, al desembre eren similars.

Taxa d'atur registrat a Barcelona, per sexes

	2010			2011			2012		
	Homes	Dones	Total	Homes	Dones	Total	Homes	Dones	Total
Gener	13,4	13,2	13,3	13,0	13,3	13,2	14,2	14,3	14,3
Febrer	13,6	13,4	13,5	13,4	13,6	13,5	14,4	14,4	14,4
Març	13,8	13,6	13,7	13,5	13,8	13,6	14,3	14,4	14,4
Abril	13,5	13,5	13,5	13,6	13,6	13,6	14,5	14,1	14,3
Maig	13,1	13,2	13,1	13,4	13,5	13,4	14,4	14,1	14,2
Juny	12,6	12,9	12,8	13,0	13,3	13,2	14,1	13,9	14,0
Juliol	12,1	13,2	12,6	12,9	13,0	12,9	13,8	14,7	14,2
Agost	12,4	13,6	13,0	13,1	13,4	13,3	13,9	14,9	14,4
Setembre	12,5	13,4	12,9	13,3	13,4	13,3	13,9	14,8	14,4
Octubre	12,6	13,3	12,9	13,3	14,0	13,7	14,3	14,3	14,3
Novembre	12,6	13,2	12,9	13,3	14,0	13,7	14,4	14,5	14,4
Desembre	12,4	13,0	12,7	13,3	13,8	13,6	14,3	14,3	14,3
Mitjana anual	12,9	13,3	13,1	13,3	13,6	13,4	14,2	14,4	14,3

Font: Gabinet Tècnic de Programació de l'Ajuntament de Barcelona

L'evolució de la taxa d'atur registrat a la ciutat durant els darrers quatre anys mostra un creixement que ha arribat a un màxim del 14,4 durant uns quants mesos de l'any 2012. D'altra banda, les taxes masculina i femenina han mostrat un procés de convergència fins a mitjan any 2010 i han tornat a mostrar diferències fins a final d'any. Aquesta convergència s'ha recuperat al llarg dels tres primers trimestres de l'any 2011 per tornar a divergir al darrer trimestre. Al llarg de l'any 2012 hi ha hagut un moviment de divergència a la segona meitat de l'any, però als tres darrers mesos les taxes s'han tornat a igualar.

³ Calculada com el quocient entre l'atur mensual registrat a la ciutat i la població activa segons l'EPA. La població activa que es pren cada mes és la del trimestre corresponent.

Demandes d'ocupació

Al desembre de 2012 es van formalitzar a les oficines del SOC de Barcelona 143.879 demandes d'ocupació, un 0,9% més que al mateix mes de l'any anterior. El perfil del demandant d'ocupació és el d'un home (51,2% del total) d'entre 25 i 54 anys (72,1% del total pertany a aquest grup) amb secundària general (el 59% dels demandants tenen aquesta formació) i que treballa o ha treballat al sector serveis (75,4%).

Demandes d'ocupació a Barcelona. Dades al desembre

	2010	2011	2012	Var. 2011-12
Total	132.576	142.584	143.879	0,9%
Per sexe				
Homes	69.429	72.874	73.619	1,0%
Dones	63.147	69.710	70.260	0,8%
Per edat				
De 16 a 19 anys	1.963	2.088	1.540	-26,2%
De 20 a 24 anys	7.304	7.775	6.653	-14,4%
De 25 a 54	96.329	103.155	103.801	0,6%
De 55 anys i més	26.980	29.566	31.885	7,8%
Per nivell formatiu				
Fins a primària incompleta	4.004	3.995	3.372	-15,6%
Primària completa	7.294	7.190	6.652	-7,5%
Secundària general	80.414	85.451	85.012	-0,5%
Formació professional	10.275	11.373	11.983	5,4%
Tècnics prof. superiors	9.229	10.092	11.300	12,0%
Estudis post secundaris	21.360	24.483	25.560	4,4%
Per temps de recerca de feina				
Fins a 6 mesos	62.925	69.842	62.457	-10,6%
De 6 a 12 mesos	24.363	25.475	27.175	6,7%
Més de 12 mesos	45.288	47.267	54.247	14,8%
Per sector econòmic				
Agricultura	710	766	769	0,4%
Indústria	16.011	15.429	15.597	1,1%
Construcció	13.704	14.655	13.954	-4,8%
Serveis	95.951	105.753	108.518	2,6%
Sense ocupació anterior	6.200	5.981	5.041	-15,7%
Per nacionalitat				
Espanyols	102.448	110.791	114.470	3,3%
Estrangers	30.128	31.793	29.409	-7,5%

Font: elaboració pròpia amb dades del Departament d'Empresa i Ocupació de la Generalitat de Catalunya

Respecte a l'any anterior, cal destacar que les demandes d'ocupació s'incrementen lleugerament tant entre les dones (0,8%) com entre els homes (1%). Les demandes del col·lectiu de tècnics professionals superiors augmenten (12%), mentre que baixen les demandes dels col·lectius amb menys qualificació. Per sectors, s'ha de destacar l'increment de les demandes de persones que treballen o han treballat al sector serveis (2,6%) i a la indústria (1,1%), i la baixada de la construcció (quasi un 5%). Amb relació a la nacionalitat, creix el nombre de demandants d'ocupació nacionals (3,3%) i baixa el d'estrangers (7,5%).

Les demandes d'ocupació creixen a la indústria, un 1,1%, i a la majoria de les activitats de serveis, especialment al comerç (quasi un 7%) i a l'apartat d'altres serveis (5,7%). Per contra, baixen a la construcció i als serveis a les persones i les administracions públiques (1,8%), així com entre les persones sense ocupació anterior (15,7%). La major part d'aquestes demandes corresponen a persones que es troben a l'atur (78%, quasi dos punts més que l'any 2011), mentre que només el 22% de les persones que demanen ocupació a les oficines del SOC són persones que volen canviar de feina. Les activitats on el pes dels aturats sobre el total de demandes és més gran són la construcció (85,8% dels demandants d'ocupació són a l'atur) i el comerç (83%). A la banda contrària es troben els serveis a les persones i l'agricultura, on menys del 72% dels demandants són aturats.

Evolució de les demandes d'ocupació per activitats econòmiques a Barcelona

	2011		2012		Var. 2011-12
	Demandes	Atur reg./demandes	Demandes	Atur reg./demandes	
Agricultura, ramaderia i pesca	766	63,1%	769	71,4%	0,4%
Indústria	15.429	72,8%	15.597	72,7%	1,1%
Construcció	14.655	85,3%	13.954	85,8%	-4,8%
Comerç i reparacions	19.753	82,1%	21.123	83,0%	6,9%
Hosteleria	12.892	77,1%	13.358	80,1%	3,6%
Serveis per a activitats econòmiques	48.486	76,9%	49.151	78,7%	1,4%
Serveis a les persones, administracions públiques	15.225	63,4%	14.953	68,7%	-1,8%
Altres serveis	9.397	74,5%	9.933	75,5%	5,7%
Sense ocupació anterior	5.981	71,5%	5.041	72,1%	-15,7%
Total	142.584	76,2%	143.879	78,0%	0,9%

Font: elaboració pròpia amb dades del Departament d'Empresa i Ocupació de la Generalitat de Catalunya

Demandants d'ocupació no aturats

Al desembre de 2012, a Barcelona, hi ha 31.687 demandants d'ocupació no aturats (és a dir, persones ocupades que cerquen un nou lloc de treball), 16.557 dels quals són homes i 15.130 dones. El 12,5% d'aquests demandants no aturats treballen en indústries manufactureres, el 12,2% en activitats professionals i tècniques, l'11,3% al comerç i el 10,6% en activitats administratives i serveis auxiliars. La distribució per sexe demostra que els demandants masculins són majoria en les indústries manufactureres (un 66,4%), la construcció (84,8% del total) i els transports (80,5%), mentre la presència femenina és més significativa en activitats lligades als serveis a les persones: sanitat i serveis socials (el 74,6% dels demandants d'ocupació no aturats adscrits a aquest subsector són dones), educació (66,8%) i administració pública (61,3%).

Demandants d'ocupació no aturats a Barcelona per activitats econòmiques

Activitats CCAE-2009. Desembre 2012	Total	Homes	Dones
Total demandants no aturats	31.687	16.557	15.130
Agricultura, ramaderia i pesca	220	184	36
Indústries extractives	22	19	3
Indústries manufactureres	3.972	2.638	1.334
Energia elèctrica i gas	153	113	40
Aigua, sanejament, residus	117	81	36
Construcció	1.978	1.678	300
Comerç i reparacions	3.587	1.796	1.791
Transports i emmagatzematge	1.550	1.248	302
Hoteleria	2.657	1.437	1.220
Informació i comunicacions	1.144	668	476
Activitats financeres i assegurances	370	212	158
Activitats immobiliàries	181	75	106
Activitats professionals i tècniques	3.851	1.925	1.926
Activitats administratives i serv. auxiliars	3.367	1.471	1.896
Administració pública	313	121	192
Educació	1.318	437	881
Activitats sanitàries i serveis socials	3.033	769	2.264
Activitats artístiques i recreatives	714	367	347
Altres serveis	1.291	497	794
Llars que ocupen personal domèstic	427	109	318
Organismes extraterritorials	14	3	11
Sense ocupació anterior	1.408	709	699

Font: elaboració pròpia amb dades del Departament d'Empresa i Ocupació de la Generalitat de Catalunya

El total de demandants d'ocupació no aturats disminueix un 6,7% entre desembre de 2011 i desembre de 2012, amb baixades especialment rellevants en activitats com l'educació (26,5%), les professionals i tècniques (12,6%), administratives i auxiliars (9,5%) i sanitàries (6,2%), així com la construcció (8,4%). S'ha

de ressaltar el fort increment de les demandes de no aturats relacionats amb les indústries manufactureres (4%). És a dir, han baixat els incentius per canviar de feina de les persones no aturades en la majoria d'activitats de serveis i a la construcció, mentre que augmenten a la indústria.

Demandants d'ocupació no aturats per grups d'ocupació

Desembre 2012	Total	Homes	Dones
Total	31.687	16.557	15.130
Directors i gerents	1.075	776	299
Tècnics/científics	5.204	2.367	2.837
Tècnics/prof. de suport	4.279	2.605	1.674
Administratius	5.470	1.835	3.635
Serveis	5.954	2.343	3.611
Agricultura/pesca	169	150	19
Treballadors qualificats	2.591	2.371	220
Operadors maquinària	1.545	1.263	282
Treballadors sense qualificar	5.400	2.847	2.553

Font: elaboració pròpia amb dades del Departament d'Empresa i Ocupació de la Generalitat de Catalunya

Si ens centrem en la distribució per grups d'ocupació dels demandants no aturats, predominen els treballadors de serveis (18,8% del total), els administratius (17,3%) i els treballadors sense qualificar (17%). La majoria dels grups d'ocupació presenten reduccions dels demandants d'ocupació no aturats, especialment rellevants entre els treballadors no qualificats (12,8%) i els tècnics i científics (12,7%). Només s'incrementen les demandes de no aturats entre els directors i els professionals de suport.

Demandants d'ocupació no aturats. Desembre 2012

	Homes	Dones
Total	16.557	15.130
Per edat		
De 16 a 19 anys	328	206
De 20 a 24 anys	1.036	947
De 25 a 54 anys	10.834	9.702
De 55 anys i més	4.359	4.275
Per nivell formatiu		
Sense estudis. Primària incompleta	509	357
Estudis primaris complets	898	714
Secundària general	9.623	8.178
Secundària. Formació professional	1.201	1.206
Tècnics professionals superiors	1.321	1.158
Estudis post-secundaris	3.005	3.517
Per temps de recerca de feina		
Fins a 6 mesos	7.284	6.899
De 6 a 12 mesos	3.421	2.619
Més de 12 mesos	5.852	5.612
Per sector econòmic		
Agricultura	184	36
Indústria	2.851	1.413
Construcció	1.678	300
Serveis	11.135	12.682
Sense ocupació anterior	709	699
Per nacionalitat		
Espanyols	12.790	12.329
Estrangers	3.767	2.801

Font: elaboració pròpia amb dades del Departament d'Empresa i Ocupació de la Generalitat de Catalunya

El 72,2% dels demandants no aturats que es declaren directors o gerents i el 91,5% dels treballadors qualificats són homes. Les dones són majoria entre els administratius (66,5% del total d'administratius

demandants d'ocupació no aturats són dones), els serveis (60,6% del total) i, curiosament, entre els tècnics i científics, ja que el 54,5% de les persones d'aquest grup que busca una feina millor són dones.

Al desembre de 2012 les dones són el grup majoritari entre els demandants d'ocupació no aturats amb estudis superiors i amb formació professional de grau mitjà. A la resta de categories predominen els homes. Quant a la distribució entre sectors, les dones només són majoria als serveis. Finalment, mentre que entre els espanyols les dones suposen el 49,1% dels demandants d'ocupació no aturats, entre els estrangers aquest percentatge baixa fins al 42,6%.

Comparació amb altres àmbits

Població activa i taxa d'activitat

L'any 2012 l'evolució de la població activa (comparant mitjanes anuals) a Barcelona va ser pitjor que a Espanya, tal com ja va passar l'any 2010 i al contrari del que va succeir l'any 2011, fet que demostra que no hi ha una evolució clara durant els darrers anys. Els actius baixen en els tres àmbits territorials, però mentre que a la ciutat la reducció respecte a l'any anterior és del 2%, i a Catalunya un 2,1%, a Espanya pràcticament no varien (reducció del 0,2%). En els tres casos va baixar, com els tres anys anteriors, la població activa masculina (entre un 1,2% a Espanya i un 3,3% a Barcelona); la femenina s'incrementa a Espanya (0,9%) però baixa un 0,6% a Barcelona i un 0,7% a Catalunya.

Barcelona continua sent l'àmbit on les dones tenen un pes més gran sobre el total d'actius: el 48,7%, quasi un punt més que l'any anterior. A Catalunya representen el 46,8% i a Espanya el 45,6%. En els tres casos el seu pes s'ha incrementat els darrers dos anys.

L'evolució dels totals d'actius segons grups d'edat és diferent als diferents àmbits territorials. Els menors de 20 anys i el grup de 20 a 24 anys creixen a Barcelona però són els grups que presenten les reduccions més significatives a Catalunya i Espanya. Creix als tres àmbits territorials la població activa major de 54 anys, especialment a Espanya. El grup de 25 a 54 anys és l'únic que es redueix a Barcelona (3%), més que a Catalunya (2,1%) i a Espanya (0,2%). A Espanya i Catalunya, el pes dels joves de menys de 25 anys sobre el total d'actius s'ha reduït des de l'any 2008: a Espanya 2 punts, i a Catalunya 1,3 punts. A Barcelona l'any 2012 ha suposat el trencament d'aquesta tendència, ja que el seu pes ha pujat 0,3 punts.

Població activa per àmbits territorials. Mitjanes anuals

	Barcelona			Catalunya			Espanya		
	2010	2011	2012	2010	2011	2012	2010	2011	2012
Total. En milers	792,8	802,5	786,4	3.814,7	3.813,5	3.735,2	23.088,9	23.103,6	23.051,0
Per edat									
De 16 a 19 anys	10,1	8,8	9,7	73,0	63,9	58,0	385,8	342,7	304,1
De 20 a 24 anys	54,9	46,1	46,5	269,9	262,1	243,7	1.661,9	1.571,3	1.473,6
De 25 a 54 anys	611,5	628,3	609,6	2.980,5	2.980,2	2.917,4	18.334,0	18.367,0	18.338,3
De 55 i més	116,4	119,3	123,5	491,3	507,4	516,2	2.707,3	2.822,6	2.935,0
Per sexe									
Homes	420,0	417,4	403,6	2.089,5	2.054,0	1.988,6	12.819,2	12.680,7	12.531,1
Dones	372,8	385,1	382,8	1.725,2	1.759,6	1.746,6	10.269,7	10.423,0	10.519,9
Per nivell formatiu									
Fins a primària	116,4	78,5	82,5	708,6	586,3	544,1	3.389,8	3.077,1	2.835,3
Secundària. 1a etapa	138,3	133,8	129,4	942,0	995,2	988,0	6.529,7	6.611,7	6.692,4
Secundària. 2a etapa	169,8	192,4	177,6	905,3	938,5	904,4	5.532,2	5.554,0	5.493,4
Educació superior	368,4	397,8	399,8	1.258,8	1.293,5	1.298,7	7.637,2	7.860,9	8.029,9

Font: elaboració pròpia amb dades de l'Institut Nacional d'Estadística

Barcelona és l'àmbit on el percentatge de població activa amb educació superior és més alt, ja que arriba al 50,8% del total, més de cinc punts superior al de l'any 2008. A Catalunya i a Espanya aquest percentatge baixa al 34,8%, però en els dos casos augmenta al llarg dels darrers tres anys (1,8 punts a Catalunya, 1,7 punts a Espanya).

A Barcelona, la taxa d'activitat arriba al 79,3 al quart trimestre de 2012, amb un decrement de 0,3 punts respecte al quart trimestre de l'any anterior. A Catalunya baixa 0,2 punts, fins al 77,9, mentre que a Espanya puja 0,2 punts, fins a arribar al 75. En els tres casos, el 2012 la taxa d'activitat masculina baixa i la femenina puja. Tant la taxa total com les taxes d'activitat femenina i masculina són més elevades a Barcelona que a Catalunya i Espanya al quart trimestre de 2012. Durant el darrer any s'ha reduït la diferència amb la taxa total espanyola (3,5 punts al desembre de 2010, 4,8 punts al desembre de 2011, 4,3 punts el 2012) i catalana (1 punt el 2010, 1,5 punts el 2011, 1,4 punts el 2012). Si les diferències entre les taxes d'activitat

masculina són petites, i fins i tot la de la ciutat es troba per sota de la catalana, en el cas de la taxa femenina Barcelona es troba per sobre de les taxes catalana (3,4 punts) i estatal (7,2 punts), encara que, com ja va passar l'any 2011, les diferències s'han reduït lleugerament al llarg de l'any 2012 en el cas d'Espanya.

Les taxes d'activitat a Barcelona són més altes que les mitjanes de la UE-15, ja que al desembre de 2012 la taxa d'activitat a Barcelona supera en 6 punts l'europea, l'àmbit que presenta les taxes més baixes dels quatre estudiats.

Taxa d'activitat per àmbits territorials. Dades trimestrals

	Barcelona			Catalunya			Espanya			UE-15		
	Total	Homes	Dones	Total	Homes	Dones	Total	Homes	Dones	Total	Homes	Dones
2008												
1r trim.	78,2	86,6	69,9	77,7	86,6	68,5	73,1	82,8	63,2	72,0	79,2	64,8
2n trim.	80,3	86,4	74,2	78,1	86,4	69,4	73,6	83,1	63,9	72,3	79,5	65,1
3r trim.	79,0	86,1	72,1	77,8	86,2	69,2	73,9	83,4	64,1	72,6	79,8	65,3
4t trim.	78,9	85,2	72,8	78,2	86,0	70,1	74,1	82,7	65,3	72,4	79,4	65,4
2009												
1r trim.	78,9	83,2	74,8	78,2	85,7	70,4	74,2	82,7	65,5	72,3	79,2	65,4
2n trim.	78,0	83,4	72,7	77,2	84,9	69,3	74,2	82,5	65,7	72,4	79,2	65,6
3r trim.	79,0	83,7	74,4	77,6	84,3	70,7	73,9	82,0	65,7	72,5	79,3	65,6
4t trim.	79,0	84,7	73,4	77,0	83,9	70,0	73,9	81,6	65,9	72,4	79,0	65,7
2010												
1r trim.	79,1	84,2	74,1	77,1	84,1	70,0	74,1	81,6	66,4	72,2	78,8	65,6
2n trim.	79,2	83,9	74,5	77,9	84,7	70,9	74,5	82,2	66,6	72,4	79,0	65,7
3r trim.	79,8	84,4	75,1	78,5	85,8	71,1	74,5	82,2	66,8	72,5	79,1	65,9
4t trim.	79,0	83,1	75,0	78,0	84,3	71,7	75,5	81,6	67,3	72,4	78,9	65,9
2011												
1r trim.	80,2	84,0	76,4	78,5	85,1	71,8	74,4	81,3	67,4	72,2	78,6	65,9
2n trim.	81,3	85,3	77,4	78,8	84,3	73,3	74,9	81,5	68,2	72,5	78,8	66,2
3r trim.	81,0	85,3	76,9	79,1	84,8	73,4	74,9	81,8	68,0	72,7	79,0	66,3
4t trim.	79,6	84,0	75,3	78,1	83,7	72,5	74,8	81,4	68,0	72,8	79,0	66,6
2012												
1r trim.	79,6	83,2	76,0	78,4	83,3	73,4	74,9	81,0	68,7	72,6	78,7	66,5
2n trim.	79,6	83,3	76,2	78,0	83,3	72,7	75,1	81,5	68,7	73,0	79,1	66,9
3r trim.	80,0	85,2	75,1	78,2	84,1	72,4	75,3	81,6	68,9	73,3	79,4	67,1
4t trim.	79,3	82,6	76,2	77,9	83,0	72,8	75,0	80,9	69,0			

Font: elaboració pròpia amb dades del Gabinet Tècnic de Programació de l'Ajuntament de Barcelona. Nota: la taxa d'activitat es calcula per al col·lectiu de 16 a 64 anys, excepte a la Unió Europea, on comprèn la població de 15 a 64 anys

Població ocupada i taxa d'ocupació segons l'EPA

Si quan comparàvem la població ocupada mitjana dels anys 2010 i 2011, Barcelona presentava un increment de l'1,6% i Catalunya i Espanya reduccions de l'ocupació, el 2012 l'ocupació cau als tres àmbits, amb taxes que van del 4,5% d'Espanya al 6,2% de Catalunya. Als tres àmbits es redueix l'ocupació masculina, com ja va passar els dos anys anteriors, i també l'ocupació femenina (que l'any 2011 havia pujat un 3,4% a Barcelona), però de forma menys intensa. Aquesta evolució ha fet que malgrat que l'ocupació masculina encara sigui majoritària en els tres àmbits, el seu pes s'hagi reduït els darrers quatre anys en el mateix percentatge: 3,3 punts. Barcelona és l'àmbit on el pes de la població ocupada femenina és més gran l'any 2012: 49,5%, 4,1 punts per sobre de la taxa estatal.

Pel que fa als grups d'edat, l'evolució als diferents àmbits varia segons el grup. Barcelona i Espanya mostren un comportament coincident: l'ocupació empitjora a mesura que baixa l'edat dels col·lectius, amb reduccions importants entre els menors de 24 anys, més moderades en el grup 25-54 anys i augments de l'ocupació entre els majors de 54 anys. Catalunya mostra una evolució al llarg de l'any 2012 amb dos fets diferencials: reduccions de l'ocupació en tots els grups d'edat i una ocupació en el grup de menors de 20 anys que es manté respecte a l'any 2011, amb una reducció mínima del 0,9%.

Població ocupada per àmbits territorials. Mitjanes anuals

	Barcelona			Catalunya			Espanya		
	2010	2011	2012	2010	2011	2012	2010	2011	2012
Total. En milers	664,2	674,8	644,0	3.137,6	3.079,6	2.889,2	18.456,5	18.104,7	17.282,0
Per sexe									
Homes	347,3	347,0	324,9	1.699,8	1.647,2	1.527,8	10.289,9	9.991,4	9.432,3
Dones	316,9	327,8	319,1	1.437,7	1.432,4	1.361,4	8.166,6	8.113,3	7.849,7
Per edat									
De 16 a 19 anys	3,6	5,9	3,4	27,5	24,0	23,8	149,0	123,1	83,2
De 20 a 24 anys	37,5	29,6	26,7	180,1	158,3	132,1	1.046,6	901,9	749,6
De 25 a 54 anys	519,3	533,9	507,3	2.498,8	2.456,1	2.305,4	14.917,8	14.660,2	14.015,3
Més de 54 anys	103,9	105,4	106,6	431,2	441,2	435,0	2.343,2	2.419,4	2.434,0

Font: elaboració pròpia amb dades de l'Institut Nacional d'Estadística

Si en comptes de comparar la població ocupada 2011-2012 entre mitjanes anuals ho fem amb dades del darrer trimestre de l'any, la situació és menys positiva a Catalunya i Espanya, amb reduccions al quart trimestre del 6,5 i el 4,8%, respectivament, i lleugerament millor a Barcelona, amb un decrement del 4,1%.

L'ocupació baixa en tots els àmbits territorials i en tots els sectors productius, amb especial intensitat a la construcció (que cau per sobre del 17% en tots els casos). Espanya presenta les reduccions més moderades en tots els sectors, amb l'excepció dels serveis, sector que presenta una evolució millor a Barcelona. La ciutat és l'àmbit que redueix més la seva ocupació industrial, agrícola i a la construcció i, en canvi, té el decrement més baix al sector serveis.

Població ocupada per àmbits territorials i sectors econòmics. Mitjanes anuals

	Barcelona			Catalunya			Espanya		
	2010	2011	2012	2010	2011	2012	2010	2011	2012
Total. En milers	664,2	674,8	644,0	3.137,5	3.079,5	2.889,2	18.456,5	18.104,6	17.282,0
Per sectors									
Agricultura	0,6	1,2	0,7	66,5	58,9	54,3	793,0	760,2	753,2
Indústria	86,6	74,3	69,2	603,6	567,0	538,3	2.610,5	2.555,3	2.430,8
Construcció	34,1	36,6	28,1	279,4	237,3	187,4	1.650,8	1.393,0	1.147,6
Serveis	542,8	562,7	546,0	2.188,0	2.216,4	2.109,2	13.402,2	13.396,3	12.950,4

El sector amb més pes en els tres àmbits és el dels serveis, però la seva importància varia força si analitzem la població ocupada mitjana de l'any 2012: a Espanya els serveis ocupen el 74,9% del total, a Catalunya el 73% i a Barcelona aquest percentatge puja al 84,8%. En els tres casos, el pes dels serveis s'ha incrementant respecte als anys 2010 i 2011. Catalunya és l'àmbit on la indústria té el pes més important (18,6% del total d'ocupats), mentre que la l'agricultura i la construcció tenen la màxima rellevància a Espanya.

Si en lloc de comparar les mitjanes anuals tenim en compte les dades de quart trimestre de 2011 i 2012, cal ressaltar que, al quart trimestre, a Espanya la majoria del sectors presenten reduccions de l'ocupació superiors a la mitjana anual (amb l'excepció de la construcció, que baixa un 15,9% al quart trimestre). A Catalunya, la situació és similar, ja que tots els sectors, amb l'excepció en aquest cas dels serveis, mostren reduccions més intenses de l'ocupació al darrer trimestre. Finalment, a Barcelona, al quart trimestre, es conté la baixada de la indústria i els serveis, però s'intensifica la reducció de l'ocupació a la construcció, que cau un 38,1% al darrer trimestre.

Si comparem les mitjanes anuals de la població ocupada als tres àmbits de 2011 i 2012, segons la situació professional, l'evolució al llarg de l'any 2012 és una mica diferent. Als tres àmbits baixa el total d'assalariats del sector privat (en el cas de Catalunya i Espanya per quart any consecutiu), amb taxes que van del 5,8% d'Espanya al 8,3% de Barcelona. En canvi, el nombre d'assalariats al sector públic baixa a Catalunya (2,4%) i a Espanya (5,5%), però puja a Barcelona (8,6%). El total d'empresaris que inclou els treballadors per compte propi, puja a Barcelona (ja es va incrementar el 2011) i per primera vegada als darrers quatre anys a Espanya (2,3 i 2% respectivament), però baixa per quart any consecutiu a Catalunya (1,1% aquest any).

Població ocupada per situació professional. Mitjanes anuals en milers

	2010	2011	2012	Var. 2011-12
Barcelona				
Total	664,2	674,8	644,0	-4,6%
Assalariats sector privat	470,7	471,6	432,3	-8,3%
Assalariats sector públic	96,5	96,4	104,6	8,6%
Empresaris	95,7	103,2	105,5	2,3%
Altres	1,4	3,7	1,6	-57,8%
Catalunya				
Total	3.137,5	3.079,6	2.889,2	-6,2%
Assalariats sector privat	2.229,4	2.190,7	2.020,0	-7,8%
Assalariats sector públic	405,3	403,3	393,7	-2,4%
Empresaris	483,8	467,2	461,9	-1,1%
Altres	19,0	18,5	13,6	-26,4%
Espanya				
Total	18.456,5	18.104,7	17.282,0	-4,5%
Assalariats sector privat	12.217,2	11.915,5	11.228,2	-5,8%
Assalariats sector públic	3.129,6	3.190,0	3.013,5	-5,5%
Empresaris	2.916,3	2.821,1	2.878,6	2,0%
Altres	193,3	178,1	161,7	-9,2%

Font: elaboració pròpia amb dades de l'Institut Nacional d'Estadística.

Als tres àmbits és majoritari el grup d'assalariats al sector privat, que suposen entre el 65% i el 70% del total d'ocupats, seguit dels empresaris (amb percentatges que superen el 16% en tots els àmbits) i els assalariats del sector públic. Si analitzem com ha evolucionat el pes de les diferents situacions professionals al llarg dels darrers anys, els tres àmbits només coincideixen en la lleugera reducció del pes dels assalariats al sector privat.

Població ocupada assalariats. Mitjanes anuals en milers

	2010	2011	2012	Var. 2011-12
Barcelona				
Total	567,1	567,9	537,0	-5,5%
Indefinit	462,5	449,3	443,3	-1,3%
Temporal	104,6	118,7	93,7	-21,1%
Catalunya				
Total	2.634,6	2.594,0	2.413,7	-7,0%
Indefinit	2.160,0	2.072,9	1.970,2	-5,0%
Temporal	474,6	521,1	443,4	-14,9%
Espanya				
Total	15.346,8	15.105,4	14.241,8	-5,7%
Indefinit	11.523,6	11.279,5	10.877,2	-3,6%
Temporal	3.823,2	3.825,9	3.364,6	-12,1%

Font: elaboració pròpia amb dades de l'Institut Nacional d'Estadística

Els assalariats amb contracte indefinit arriben, de mitjana anual, a 443.300 a Barcelona (1,3% menys que l'any anterior) i suposen el 82,6% del total de contractes (3,5 punts més que el 2011). A Catalunya han caigut un 5% i arriben al 81,6% dels contractes. Finalment, a Espanya hi ha 10,9 milions d'assalariats amb contracte indefinit, un 3,6% menys que l'any 2011. Els treballadors amb contracte indefinit suposen, a Espanya, el 76,4% dels contractes, 4,2 punts menys que a Barcelona. En els tres àmbits, al llarg de l'any 2012, puja el pes dels contractes indefinits, ja que aquests baixen de forma menys intensa que els temporals: mentre que els indefinits presenten reduccions per sota del 5%, els temporals cauen per sobre del 12% en tots els casos.

Al desembre de 2012, Barcelona encara manté una taxa d'ocupació (64,3) superior a la catalana (59,1) i l'espanyola (55,4), en tots tres casos amb valors inferiors a l'any 2011. Aquesta diferència és especialment important en la taxa d'ocupació femenina, i al contrari del que va passar l'any 2011 s'ha ampliat l'any

2012. A Barcelona aquesta taxa és 7,8 punts superior a la catalana i 12,9 punts superior a la mitjana estatal, quan al desembre de 2011 era de 5,4 i 11 punts, respectivament. Mentre que a Espanya i Catalunya la taxa femenina s'ha reduït al llarg de l'any 2012, a Barcelona ha augmentat el darrer any.

Evolució de la taxa d'ocupació masculina per àmbits territorials

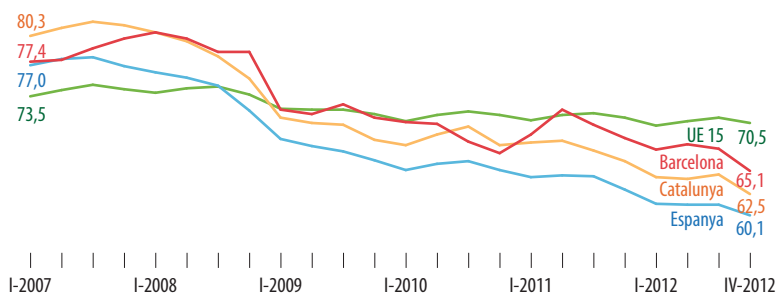

En el cas dels homes, la taxa d'ocupació baixà als tres àmbits: 3,7 punts a Barcelona i Catalunya, i 2,9 punts al conjunt estatal. L'any 2012 l'ocupació masculina presenta una evolució similar a la de l'any 2010, amb un comportament pitjor a Barcelona que a Espanya, mentre que l'any 2011 la situació va ser justament la contrària. Si al desembre de 2010 només superava la taxa espanyola 1,9 punts i era fins i tot inferior a la catalana, i al desembre de 2011 la taxa a Barcelona va ser 2,6 punts superior a la catalana i 5,8 punts superior a l'espanyola, al desembre de 2012 la diferència s'ha tornat a reduir amb Espanya (fins a 5 punts) i es manté amb Catalunya.

Taxa d'ocupació per àmbits territorials. Dades trimestrals

	Barcelona			Catalunya			Espanya			UE		
	Total	Homes	Dones	Total	Homes	Dones	Total	Homes	Dones	Total	Homes	Dones
2008												
1r trim.	72,4	80,7	64,3	71,8	80,7	62,5	66,0	76,2	55,6	66,8	73,9	59,8
2n trim.	74,7	80,0	69,3	72,1	79,7	64,2	65,9	75,6	56,0	67,3	74,4	60,2
3r trim.	72,7	78,5	67,2	70,8	78,0	63,5	65,5	74,7	56,0	67,5	74,6	60,3
4t trim.	72,2	78,5	66,2	68,9	75,5	62,1	63,8	71,9	55,4	66,9	73,7	60,2
2009												
1r trim.	68,2	72,0	64,5	65,5	71,1	59,7	61,2	68,7	53,7	65,8	72,1	59,5
2n trim.	67,9	71,5	64,3	64,9	70,5	59,1	60,8	67,9	53,6	65,9	72,0	59,8
3r trim.	68,4	72,6	64,2	65,1	70,3	59,8	60,6	67,3	53,7	65,8	72,0	59,6
4t trim.	66,8	71,1	62,7	63,8	68,6	59,0	59,9	66,3	53,3	65,5	71,5	59,6
2010												
1r trim.	67,1	70,6	63,5	63,2	68,0	58,4	59,1	65,2	53,0	64,9	70,7	59,2
2n trim.	65,6	70,4	60,8	64,0	69,2	58,7	59,4	65,9	52,9	65,5	71,4	59,5
3r trim.	66,1	68,4	63,8	64,7	70,1	59,3	59,7	66,2	53,1	65,7	71,8	59,6
4t trim.	66,2	67,1	65,3	63,9	68,0	59,7	59,2	65,2	53,2	65,5	71,5	59,5
2011												
1r trim.	67,2	69,2	65,1	63,4	68,3	58,5	58,5	64,4	52,5	65,1	70,8	59,4
2n trim.	69,7	72,0	67,5	64,4	68,5	60,4	59,1	64,6	53,6	65,7	71,4	60,0
3r trim.	67,3	70,3	64,4	63,6	67,4	59,8	58,7	64,5	52,9	65,7	71,6	59,9
4t trim.	65,9	68,8	63,1	61,9	66,2	57,7	57,6	63,0	52,1	65,4	71,1	59,8
2012												
1r trim.	65,3	67,5	63,2	60,9	64,4	57,3	56,5	61,4	51,5	64,8	70,2	59,4
2n trim.	65,7	68,1	63,5	60,7	64,2	57,3	56,5	61,3	51,7	65,3	70,8	59,9
3r trim.	64,7	67,6	61,9	60,4	64,7	56,2	56,3	61,3	51,3	65,5	71,1	60,0
4t trim.	64,3	65,1	63,5	59,1	62,5	55,7	55,4	60,1	50,6			

Font: elaboració pròpia amb dades del Gabinet Tècnic de Programació de l'Ajuntament de Barcelona

Evolució de la taxa d'ocupació femenina per àmbits territorials

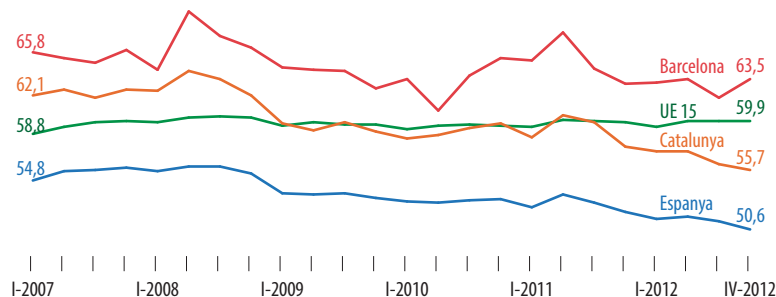

La taxa d'ocupació de Barcelona, per primera vegada els darrers sis anys, és inferior a la de la UE-15. Al quart trimestre de l'any 2012 la taxa europea supera la de Barcelona en 0,9 punts. Aquesta diferència es deu a l'ocupació masculina, ja que la taxa europea supera a la de Barcelona en 5,4 punts (2,3 punts al desembre de 2011), mentre que en el cas de la taxa femenina Barcelona està 3,6 punts per sobre de la taxa de la UE-15, quan al desembre de 2011 la diferència era de 3,3 punts. Espanya i Catalunya continuen tenint taxes d'ocupació inferiors a la mitjana europea, tant entre els homes com entre les dones.

A Barcelona, Catalunya, Espanya i el conjunt de la UE 15 s'incrementa la taxa d'ocupació femenina fins a l'any 2008, però cau en tots els casos el 2009 i el 2010. L'any 2011 puja lleugerament en tots els àmbits, amb l'excepció d'Espanya, on baixa 0,3 punts, i l'any 2012 es manté a la UE-15 i baixa a la resta d'àmbits.

Barcelona és l'àmbit amb la taxa d'ocupació femenina més elevada (63 com a mitjana l'any 2012), tres punts per sobre de l'objectiu establert per a la taxa d'ocupació femenina de la Cimera de Lisboa per a l'any 2010.

Taxa d'ocupació femenina per àmbits territorials. Mitjanes anuals

	2002	2003	2004	2005	2006	2007	2008	2009	2010	2011	2012
Barcelona	54,6	56,6	58,7	60,2	63,4	65,5	66,8	63,9	63,4	65,0	63,0
Catalunya	52,5	54,9	57	59,7	61,3	62,3	63,1	59,4	59,0	59,1	56,6
Espanya	45,1	47	49	51,9	54	55,5	55,8	53,6	53,1	52,8	51,3
UE 15	55,6	56,2	57	57,8	58,8	59,5	60,1	59,6	59,5	59,8	59,8
Objectiu europeu 2010	60	60	60	60	60	60	60	60	60	60	60

Font: Gabinet Tècnic de Programació de l'Ajuntament de Barcelona

Barcelona és l'únic dels àmbits analitzats que compleix aquest objectiu. La UE-15 es troba al 2012 pràcticament a les portes.

Taxa d'ocupació femenina per àmbits territorials. Mitjanes anuals

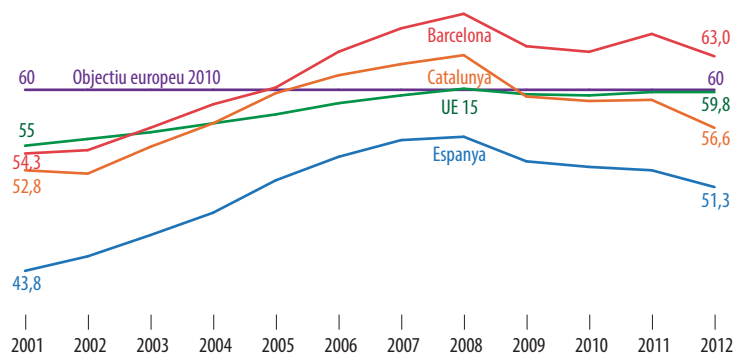

Afiliació i contractació

Afiliació

La pèrdua d'afiliació a la ciutat de Barcelona es manté al llarg dels darrers cinc anys, presentant vint trimestres amb taxes de variació interanual negatives. L'evolució és molt semblant a la província de Barcelona, Catalunya i Espanya, malgrat que les reduccions comencen un trimestre després. L'any 2012 Barcelona presenta reduccions interanuals de l'afiliació inferiors a les de la resta d'àmbits als quatre trimestres de l'any. Als quatre àmbits territorials, és el quart trimestre el que presenta les reduccions interanuals més intenses de l'any.

Evolució del nombre d'afiliats. Dades el darrer dia del trimestre

	Barcelona	Província	Catalunya	Espanya
2008				
1r trim.	1.099.450	2.568.838	3.416.517	19.230.480
2n trim.	1.096.631	2.561.953	3.428.567	19.184.842
3r trim.	1.079.764	2.517.823	3.351.065	18.837.302
4t trim.	1.063.252	2.462.060	3.252.560	18.305.613
2009				
1r trim.	1.042.527	2.404.701	3.184.207	17.967.287
2n trim.	1.033.779	2.380.199	3.183.193	17.917.981
3r trim.	1.019.007	2.350.344	3.130.967	17.791.858
4t trim.	1.021.974	2.343.736	3.099.878	17.640.018
2010				
1r trim.	1.010.855	2.324.165	3.081.899	17.479.448
2n trim.	1.009.834	2.325.310	3.109.445	17.587.252
3r trim.	1.011.479	2.330.892	3.105.691	17.554.774
4t trim.	1.015.007	2.334.644	3.086.563	17.478.095
2011				
1r trim.	999.822	2.307.705	3.050.463	17.325.400
2n trim.	986.064	2.293.513	3.070.205	17.362.369
3r trim.	984.506	2.277.241	3.033.161	17.255.382
4t trim.	992.231	2.274.116	3.001.447	17.111.792
2012				
1r trim.	984.838	2.250.775	2.975.436	16.885.759
2n trim.	983.273	2.245.798	3.007.757	16.966.420
3r trim.	972.669	2.222.161	2.959.992	16.793.649
4t trim.	969.093	2.182.623	2.875.276	16.332.488

Font: Institut General de la Seguretat Social

Mentre que a Barcelona la baixada interanual de l'afiliació al desembre de 2012 és similar a la que es va observar al desembre de 2011 (2,2% l'any 2011, 2,3% l'any 2012), a la resta d'àmbits la baixada és molt superior el 2012, amb taxes negatives per sobre del 4% als tres àmbits, quan al desembre de 2011 no van arribar en cap cas al 2,8%.

Per segon any consecutiu, la reducció de l'afiliació que s'observa al desembre de 2012 a Barcelona, Catalunya i Espanya afecta amb més força el règim general que el règim d'autònoms. Els afiliats al règim general cauen un 3,3% a Barcelona, un 4,2% a Catalunya i un 6,2% a Espanya (caigudes més intenses que les de l'any 2011, que es van situar entre el 2,5% de Barcelona i el 3,2% de Catalunya, o les de 2010, en què no van arribar en cap cas a l'1%). Els autònoms presenten variacions negatives que van de l'1,5% d'Espanya al 2% de Catalunya, reduccions semblants a les dels dos anys anteriors. En canvi, els règims especials tornen a presentar, per tercer any consecutiu, increments en els tres casos, amb augments que van del 5,3% d'Espanya al 28,2% de Barcelona, taxes superiors a les observades els darrers dos anys.

Això ha fet que el pes dels autònoms sobre el total de l'afiliació s'hagi incrementat lleugerament al llarg de l'any 2012 en tots els àmbits territorials, com ja va passar l'any 2011 i al contrari del que va passar els

dos anys anteriors. Al desembre de 2011 els autònoms representaven el 17,9% dels afiliats a Espanya, el 17,8% a Catalunya i l'11,4% a Barcelona. Un any després, aquests percentatges han pujat, respectivament, fins al 18,5, el 18,1 i l'11,4%.

Taxes interanuals de variació del nombre d'afiliats

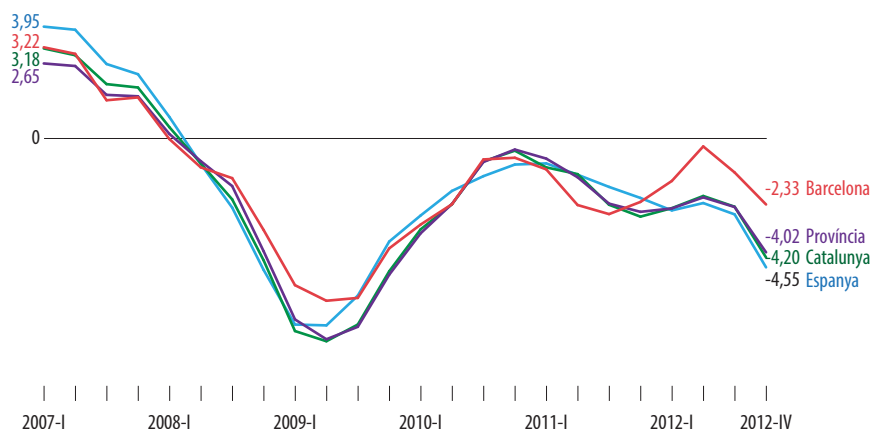

Tots els sectors econòmics presenten baixades del nombre de treballadors afiliats al llarg de 2012. La construcció, com els dos anys anteriors, és el sector que té les reduccions d'afiliació més importants en els tres àmbits, amb taxes que tornen a estar entre el 14,5 i el 16,5%. Els serveis, de nou, és el sector que presenta les reduccions més petites: 2,3% a Barcelona, 2,6% a Catalunya i 4,2% a Espanya. La indústria, com ja va passar l'any 2011, també mostra reduccions del nombre d'afiliats, en aquest cas entre el 5 i el 6%.

Afiliats a la Seguretat Social al desembre. Per àmbits territorials

	Barcelona		Catalunya		Espanya	
	2011	2012	2011	2012	2011	2012
Total	992.231	969.093	2.974.282	2.875.276	17.111.792	16.332.488
Règim general	853.132	824.745	2.354.893	2.255.410	12.816.948	12.017.519
Autònoms	112.678	110.485	529.592	519.167	3.067.499	3.022.980
Règims especials	26.421	33.863	89.797	100.699	1.227.345	1.291.989
Per sectors*	965.812	935.230	2.884.485	2.774.577	15.884.447	15.040.499
Agricultura	387	433	33.106	32.329	320.977	312.295
Indústria	81.690	76.700	464.989	441.376	2.154.178	2.024.920
Construcció	38.595	32.401	202.612	172.839	1.208.057	1.009.845
Serveis	845.140	825.696	2.183.778	2.128.033	12.201.235	11.693.439
Règim general nacionalitat**	2.274.116	2.182.623	2.974.282	2.875.276	17.111.792	16.332.488
Nacionals	2.003.112	1.925.263	2.597.242	2.519.337	15.396.553	14.707.562
Estrangers	271.004	257.360	377.040	355.939	1.715.239	1.624.926

Font: elaboració pròpia amb dades de l'Institut General de la Seguretat Social (*) No inclou règims especials (**) Dades provincials en el cas de Barcelona

El sector serveis és el majoritari en els tres àmbits i incrementa el seu pes entre desembre de 2011 i desembre de 2012. Aquest percentatge va del 76,7% de Catalunya (1,9 punts més que fa dos anys) al 88,3% de Barcelona (1,7 punts per sobre l'any 2010). A Barcelona, el pes dels serveis se situa quasi onze punts per sobre de la mitjana estatal.

El pes dels estrangers sobre el total de l'afiliació es mou, al desembre de 2012, entre el 10% del conjunt de l'Estat i el 12,4% del cas català. En tots els àmbits, com ja va passar els tres anys anteriors, la reducció de l'afiliació és més intensa en el cas dels estrangers que entre els nacionals. Mentre les reduccions dels primers són superiors al 5% en tots els àmbits, mentre que l'afiliació dels espanyols baixa a Barcelona i Catalunya per sota del 4% i el 4,5% en el cas d'Espanya.

Si comparem l'evolució de l'afiliació a Barcelona amb la que s'observa en altres ciutats espanyoles, veiem que a Barcelona es redueix menys (2,3%) que a Madrid (3%), València (5,5%) o Bilbao (2,5%). En tots

els casos, l'afiliació baixa més al règim general que al d'autònoms i, per tant, el pes d'aquests sobre el total creix a les quatre ciutats, especialment a València, on ja suposen el 15% del total d'afiliats.

Afiliació en diferents ciutats espanyoles. Dades al darrer dia del trimestre

	Règim general	Autònoms	Règims especials	Total
Barcelona				
2011	853.132	112.678	26.421	992.231
2012	824.745	110.485	33.863	969.093
Variació	-3,3%	-1,9%	28,2%	-2,3%
Madrid				
2011	1.511.856	169.508	55.303	1.736.667
2012	1.444.894	166.296	73.563	1.684.753
Variació	-4,4%	-1,9%	33,0%	-3,0%
València				
2011	280.119	50.444	17.392	347.955
2012	262.755	49.235	16.851	328.841
Variació	-6,2%	-2,4%	-3,1%	-5,5%
Bilbao				
2011	144.507	22.616	4.608	171.731
2012	137.937	22.293	7.132	167.362
Variació	-4,5%	-1,4%	54,8%	-2,5%

Font: elaboració pròpia amb dades de l'Institut General de la Seguretat Social.

Contractació

Si el comportament de la contractació l'any 2011 va ser pitjor en tots els àmbits en comparació amb les dades de l'any 2010, bàsicament per les reduccions de la contractació indefinida (que va baixar al voltant del 10% als tres àmbits), l'any 2012 mostra una millora de la situació en general, amb lleugeres reduccions de la contractació a Catalunya (0,4%) i Espanya (1,3%) i fins i tot un increment a Barcelona (del 0,8%). Com ja vam comentar, els canvis legislatius que han afectat la contractació de les persones que fan treballs a la llar són la principal causa d'un important increment de la contractació indefinida, que creix quasi un 23% a Catalunya, un 29% a Espanya i un 35% a Barcelona.

Contractació per àmbits territorials

	Barcelona		Catalunya		Espanya	
	2011	2012	2011	2012	2011	2012
Indefinits	83.119	112.034	232.868	286.155	1.110.163	1.432.976
Homes	44.088	43.635	127.247	122.889	615.294	592.076
Dones	39.031	68.399	105.621	163.266	494.869	840.900
Temporals	689.703	667.081	1.904.581	1.841.770	13.323.069	12.808.015
Homes	320.062	310.643	980.537	935.910	7.272.089	6.945.850
Dones	369.641	356.438	924.044	905.860	6.050.980	5.862.165
Total	772.822	779.115	2.137.449	2.127.925	14.433.232	14.240.991
Homes	364.150	354.278	1.107.784	1.058.799	7.887.383	7.537.926
Dones	408.672	424.837	1.029.665	1.069.126	6.545.849	6.703.065

Font: elaboració pròpia amb dades de l'Institut General de la Seguretat Social i el Departament d'Empresa i Ocupació de la Generalitat de Catalunya

Aquest augment trenca la tendència observada l'any 2010 i l'any 2011, en els quals la contractació indefinida es va comportar pitjor que la temporal en els tres àmbits analitzats. L'any 2010 la contractació indefinida presentava reduccions superiors al 5% en els tres casos i l'any 2011 queia al voltant del 10%, l'any 2012 presenta un fort increment de la contractació indefinida, superior al 22% en els tres àmbits, mentre que la temporal es redueix entre el 3 i el 4%. El pes dels contractes temporals sobre el total de contractes formalitzats anualment ha baixat, per tant, en els tres àmbits. L'any 2012 Barcelona presentava un percentatge de contractes temporals sobre el total anual de contractes formalitzats del 85,6%, i se situa 4,3 punts per sota de la mitjana estatal.

Si la contractació femenina va ser la que més va caure l'any 2011, l'any 2012 és precisament la que més puja, amb increments que van del 2,4% a Espanya al 4% a Barcelona (òbviament, el fet que la majoria de les persones que treballen a la llar siguin dones implica que sigui aquest col·lectiu el més afectat pel canvi legislatiu mencionat). Aquesta millora de la contractació es deu bàsicament als espectaculars increments de la contractació indefinida, amb augments que van del 54,6% a Catalunya al 75,2% a Barcelona. La contractació masculina, en canvi, baixa un 4,4% a Espanya i Catalunya i un 2,7% a Barcelona, que segueix sent l'àmbit on la contractació femenina és més rellevant (54,5% dels contractes són formalitzats per dones, 7,5 per sobre de la mitjana estatal i 1,6 punts més que l'any 2011) i l'únic on és majoritària.

La taxa anual de temporalitat, entesa com el percentatge de contractes temporals sobre el total de contractes formalitzats anualment, ha mostrat una tendència similar els darrers deu anys a Barcelona, Catalunya i Espanya.

Evolució de la contractació per àmbits territorials. Per tipus de contracte

	2007	2008	2009	2010	2011	2012
Barcelona						
Indefinits	156.412	144.588	98.147	92.490	83.119	112.034
Temporals	758.784	744.766	658.132	685.121	689.703	667.081
Total	915.196	889.354	756.279	777.611	772.822	779.115
Catalunya						
Indefinits	485.787	425.932	282.630	259.712	232.868	286.155
Temporals	2.375.118	2.095.960	1.794.450	1.914.713	1.904.581	1.841.770
Total	2.860.905	2.521.892	2.077.080	2.174.425	2.137.449	2.127.925
Espanya						
Indefinits	2.220.384	1.902.605	1.312.414	1.228.214	1.110.163	1.432.976
Temporals	16.401.724	14.698.632	12.709.423	13.188.936	13.323.069	12.808.015
Total	18.622.108	16.601.237	14.021.837	14.417.150	14.433.232	14.240.991

Font: Departament d'Estadística de l'Ajuntament de Barcelona

En els tres casos hi ha un increment de la temporalitat en el període 2001-2004, any en què s'arriba al màxim del període analitzat (87,3% de temporalitat anual a Barcelona, 87,4% a Catalunya i 91,3% a Espanya). Posteriorment, assistim a una reducció de la temporalitat que arriba fins a l'any 2007, exercici que presenta el percentatge anual de temporalitat mínim d'aquests deu anys: 82,9% a Barcelona, 83% a Catalunya i 88,5% a Espanya.

De l'any 2008 al 2011, la temporalitat torna a augmentar, fins a arribar als màxims de la darrera dècada. L'any 2012, en canvi, la temporalitat baixa als tres àmbits: 3,6 punts a Barcelona, 2,5 punts a Catalunya i 2,4 punts a Espanya.

Evolució de la taxa de temporalitat anual

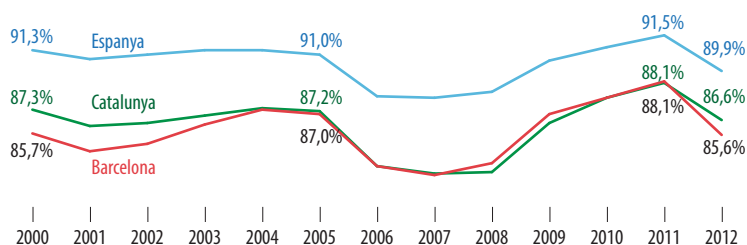

Espanya manté, al llarg dels darrers tretze anys, un percentatge de temporalitat anual superior al català i al de la ciutat de Barcelona, la qual, per la seva banda, tenia la taxa anual més baixa dels tres àmbits fins a l'any 2007. Del 2008 al 2011 Barcelona va presentar una temporalitat anual superior a la mitjana catalana, mentre que l'any 2012 torna a tenir un percentatge de contractes temporals inferior a la mitjana catalana.

Si analitzem la contractació de l'any 2012 per nivell d'estudis assolit per les persones que formalitzen els contractes, les dades mostren que a Barcelona el pes de les que tenen estudis universitaris és més del

doble que la mitjana estatal: a Barcelona el 17,3% dels contractes són per a persones amb aquest nivell d'estudis, a Espanya el pes dels universitaris arriba només al 8,4% i a Catalunya al 12,7%. En sentit contrari, a Barcelona els contractes signats per persones que han estudiat fins a primària suposen el 12,6% del total, quasi quatre punts menys que a Catalunya (16,4%) i menys de la meitat de la mitjana estatal (24,5%). En els tres casos, puja el pes d'aquest darrer col·lectiu (de nou es fa palpable l'efecte del fort increment dels contractes per a les persones que treballen a la llar, majoritàriament persones amb baixa qualificació): en només un any a Barcelona s'incrementa el seu pes 3,2 punts, a Catalunya 4,7 punts i a Espanya 4,9 punts.

Les persones que han fet estudis de formació professional, siguin mitjans o superiors, representen a Barcelona, l'any 2012, un 12,6% del total de contractes (segueix baixant el seu pes i perd 2,5 punts en dos anys), mentre que a Catalunya aquest percentatge baixa a l'11,7% i a Espanya al 8,7%. En els tres àmbits es redueix el pes de la contractació a persones amb formació professional i, menys a Catalunya, també el de les persones amb estudis universitaris.

L'evolució de la contractació 2011-2012 mostra que als tres àmbits, al contrari del que va passar els tres anys anteriors, els contractes formalitzats per persones amb estudis fins a primària són els que més pugen (23,5% a Espanya, 32,2% a Barcelona i 36,8% a Catalunya). Són els únics que augmenten, ja que als tres àmbits es redueix la contractació de la resta de col·lectius.

Evolució de la contractació per àmbits territorials. Per nivell d'estudis

	Barcelona		Catalunya		Espanya	
	2011	2012	2011	2012	2011	2012
Total	772.822	763.295	2.137.449	2.097.107	14.433.232	14.240.991
Fins a primària	72.484	95.846	250.977	343.291	2.825.203	3.490.149
Programes FP	78.501	68.558	178.087	169.883	896.382	830.346
Secundària general	457.176	439.293	1.366.320	1.243.932	9.011.788	8.324.059
Tècnics prof. superiors	30.126	27.543	78.385	74.694	459.766	406.338
Universitaris, post secundaris	134.535	132.055	263.680	265.307	1.240.093	1.190.099

Font: elaboració pròpia amb dades de l'Institut General de la Seguretat Social i el Departament d'Empresa i Ocupació de la Generalitat de Catalunya. Nota: hi ha una diferència entre el total de contractes i la suma de contractes per nivell formatiu a Barcelona i Catalunya, deguda al fet que es desconeix el nivell formatiu de part dels treballadors/ores amb una relació laboral especial del servei de la llar familiar, regulada pel Reial decret 1620/2011, de 14 de novembre, i inclosos al Sistema especial per a empleats de la llar integrat al règim general de la Seguretat Social.

Població aturada i taxa d'atur

Segons l'EPA

Si a Barcelona, l'any 2010, l'increment de l'atur va ser inferior al de 2009 i l'any 2011 fins i tot va presentar una reducció del 0,7% en termes anuals, l'any 2012 s'observa de nou un important increment (11,8%), però encara inferior als dels anys 2010 i 2009. Cal destacar que si l'any 2010 Barcelona era l'àmbit on l'increment de l'atur era més significatiu, els anys 2011 i 2012 aquesta situació s'inverteix i Barcelona passa a ser l'àmbit que presentà una millor evolució de l'atur. L'any 2012 a la ciutat es va incrementar un 11,8%, a Espanya augmenta un 15,4% i a Catalunya un 15,3%.

Als tres àmbits van créixer l'atur masculí i el femení, però mentre que a Barcelona l'atur creix lleugerament més entre els homes (11,8%, per 11,7% entre les dones), a Catalunya i Espanya l'increment de l'atur femení és més pronunciat, especialment en el cas català, que presenta un augment del 17,7%. Quant a la distribució per edat, destaca que l'atur a Barcelona es comporta millor que a Catalunya i Espanya només entre el grup de 25 a 54 anys, ja que en la resta de col·lectius, especialment entre els menors de 20 anys, la ciutat mostra increments de l'atur superiors als de Catalunya i Espanya.

Per sectors, ressaltar que el comportament de l'atur estimat a Barcelona és diferent del que s'observa a Catalunya i Espanya, àmbits que, per la seva banda, mostren un comportament similar entre ells. Així, mentre que a Barcelona l'atur cau a la indústria (35%), a Catalunya i Espanya puja (35 i 27%, respectivament).

La ciutat també evoluciona millor que la resta d'àmbits entre els aturats que fa més d'un any que són a l'atur. En canvi, Barcelona presenta increments superiors en el grup d'aturats que busquen una primera

feina (62%, molt per sobre del que s'observa als altres àmbits, amb augments entre el 17 i el 23%) i en els serveis, que a Barcelona presenten un augment de l'atur del 28%, mentre que a Catalunya i Espanya pugen menys del 13%. La construcció és l'únic sector amb una evolució similar en els tres àmbits: creixements de l'atur que oscil·len entre el 3,5 i el 10,8%.

Evolució de la població aturada per sexe, edats i sector econòmic. Mitjanes anuals en milers

	Barcelona		Catalunya		Espanya	
	2011	2012	2011	2012	2011	2012
Total	127,7	142,8	734,0	846,0	4.999,0	5.769,0
Per sexe						
Homes	70,4	78,7	406,8	460,8	2.689,3	3.098,8
Dones	57,3	64,0	327,2	385,2	2.309,7	2.670,2
Per edat						
De 16 a 19 anys	3,0	6,7	39,8	38,2	219,6	220,9
De 20 a 24 anys	16,6	18,8	103,8	111,6	669,4	724,0
De 25 a 54 anys	94,3	99,7	524,2	611,9	3.706,8	4.323,0
De 55 anys i més	13,8	17,6	66,2	81,2	403,2	501,1
Per sectors econòmics						
Agricultura	0,0	0,0	6,275	11,275	233,1	278,9
Indústria	6,6	4,3	46,725	62,95	239,7	305,2
Construcció	10,0	8,9	56,65	51,275	445,0	429,4
Serveis	41,0	52,5	209,975	231,35	1.504,2	1.697,6
Aturat > 1 any	62,3	64,2	344,25	402,875	2.155,6	2.561,1
Busca 1a. feina	8,0	12,9	70,1	86,225	421,3	496,9

Font: elaboració pròpia amb dades de l'INE i el Departament d'Empresa i Ocupació de la Generalitat de Catalunya

Si prenem com a referència les dades del quart trimestre de l'any, els increments de l'atur són menys intensos en els tres àmbits, especialment a Barcelona, on l'atur s'incrementa un 8,7% de desembre de 2011 a desembre de 2012, quan segons les mitjanes anuals va augmentar un 11,8%. A Catalunya i Espanya els increments de l'atur al desembre són del 14,1 i el 13,1%, respectivament. En qualsevol cas, a Barcelona l'evolució continua sent millor que als altres àmbits.

Aquesta situació es reflecteix en l'evolució de la taxa d'atur. Al quart trimestre de 2012, Barcelona es manté, un any més, com l'àmbit territorial amb la taxa d'atur més baixa, amb l'excepció, lògicament, de la UE-15: a Barcelona és del 19%, a Catalunya del 24,1% i a Espanya del 26,2%. A la UE-15, al desembre, és del 11%.

Si al quart trimestre de 2009 la taxa d'atur de Barcelona era 1,7 punts inferior a la de Catalunya i 3,5 punts a la d'Espanya, als darrers tres anys les diferències han crescut notablement, i enguany arriben a 5,1 punts respecte a Catalunya i 7,2 punts amb relació a Espanya.

En qualsevol cas, les taxes a Barcelona, Catalunya i Espanya són molt superiors a les mitjanes de la UE-15 i amb tendència creixent. Al desembre de 2011 Barcelona tenia una taxa d'atur 7,1 punts superior a l'europea (diferència que pujava fins a 10,6 punts en el cas de Catalunya i a 12,9 punts en el cas d'Espanya). Al desembre de 2012 les diferències continuen augmentant i arriben, respectivament, a 8, 13,1 i 15,2 punts.

Com al desembre de 2011, la taxa d'atur femenina és inferior a la masculina a Catalunya i Barcelona, mentre que a Espanya les dones presenten una taxa d'atur un punt superior a la taxa masculina i molt per sobre de les que presenten Barcelona i Catalunya. A Espanya, la taxa d'atur femenina és del 26,7%, mentre que a Catalunya baixa al 23,4% i a Barcelona és encara inferior: un 16,7%. En els tres casos són superiors a les del quart trimestre de 2011: 0,5 punts en el cas de Barcelona, 3 punts en el de Catalunya i 3,2 punts en el d'Espanya. En el cas de la UE-15, les taxes d'atur masculina i femenina són força similars i també s'incrementen al llarg del darrer any, fins als valors màxims dels darrers cinc anys.

Evolució de la taxa específica d'atur l'EPA. Per trimestres

	Barcelona			Catalunya			Espanya			UE-15		
	Total	Homes	Dones	Total	Homes	Dones	Total	Homes	Dones	Total	Homes	Dones
2008												
1r trim.	7,3	6,8	8,0	7,6	6,8	8,8	9,7	7,9	12,0	7,1	6,7	7,7
2n trim.	7,0	7,4	6,5	7,6	7,7	7,5	10,5	9,1	12,3	7,0	6,5	7,6
3r trim.	7,9	8,8	6,8	9,0	9,6	8,3	11,4	10,4	12,7	7,0	6,5	7,6
4t trim.	8,4	7,8	9,1	11,9	12,3	11,5	14,0	13,0	15,2	7,6	7,3	8,0
2009												
1r trim.	13,6	13,4	13,7	16,3	17,1	15,3	17,5	17,0	18,1	9,0	8,9	9,0
2n trim.	13,0	14,2	11,6	16,0	16,9	14,7	18,0	17,7	18,4	9,1	9,1	8,9
3r trim.	13,4	13,2	13,7	16,1	16,6	15,4	18,0	17,9	18,3	9,2	9,2	9,1
4t trim.	15,4	16,1	14,7	17,1	18,3	15,7	18,9	18,7	19,2	9,4	9,5	9,3
2010												
1r trim.	15,2	16,1	14,2	18,0	19,2	16,7	20,2	20,1	20,3	10,1	10,3	9,8
2n trim.	17,2	16,1	18,4	17,9	18,4	17,2	20,2	19,8	20,7	9,6	9,7	9,5
3r trim.	17,2	19,0	15,1	17,6	18,3	16,7	19,9	19,4	20,5	9,4	9,3	9,5
4t trim.	16,2	19,2	12,9	18,1	19,4	16,6	20,5	20,1	20,9	9,6	9,4	9,7
2011												
1r trim.	16,3	17,6	14,7	19,2	19,8	18,4	21,4	20,9	22,1	9,9	9,9	9,9
2n trim.	14,3	15,6	12,9	18,2	18,7	17,6	21,0	20,7	21,4	9,4	9,4	9,4
3r trim.	16,9	17,6	16,3	19,6	20,5	18,5	21,7	21,2	22,2	9,6	9,4	9,7
4t trim.	17,2	18,2	16,2	20,7	20,9	20,4	23,0	22,6	23,5	10,1	10,0	10,2
2012												
1r trim.	17,9	18,9	16,8	22,3	22,7	22,0	24,6	24,2	25,0	10,8	10,9	10,7
2n trim.	17,5	18,3	16,6	22,1	23,0	21,1	24,8	24,7	24,9	10,5	10,6	10,5
3r trim.	19,1	20,6	17,5	22,6	22,8	22,3	25,2	24,8	25,6	10,5	10,4	10,7
4t trim.	19,0	21,2	16,7	24,1	24,7	23,4	26,2	25,7	26,7			

Font: elaboració pròpia amb dades del Gabinet Tècnic de Programació de l'Ajuntament de Barcelona. Nota: Les taxes laborals específiques fan referència a la població de 16 a 64 anys, excepte a la Unió Europea on comprenen la població de 15 a 64 anys

Les dades trimestrals del període 2001-2012 indiquen que a Barcelona, Catalunya i Espanya la taxa d'atur presenta una tendència a la baixa fins a l'any 2005, es manté els dos anys següents i puja amb gran intensitat, i de forma creixent, a partir de l'any 2008. Barcelona, que presentava una taxa d'atur superior a la catalana i propera a la mitjana estatal fins a l'any 2004, mostra una taxa d'atur inferior a les taxes catalana i espanyola de l'any 2005 al 2012.

Evolució de la taxa femenina d'atur 2007-2012 segons l'EPA

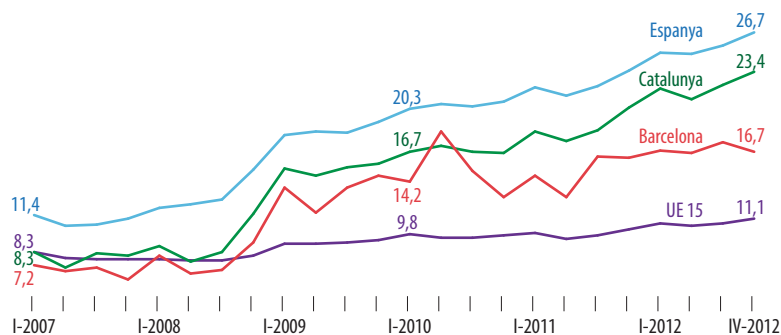

En el cas de la UE-15, la tendència és similar, però amb augments de la taxa d'atur molt inferiors als dels tres àmbits restants. Al primer trimestre de l'any 2007 la taxa mitjana d'atur de la UE-15 era només 0,9 punts inferior a l'espanyola, i fins i tot era superior a la taxa de Barcelona (0,7 punts) i Catalunya (0,8 punts), al quart trimestre de 2012 la situació és totalment diferent: la taxa d'atur europea està molt per sota de la de Barcelona, Catalunya i Espanya: 8, 13,1 i 15,2 punts, respectivament.

Evolució de la taxa masculina d'atur 2007-2012 segons l'EPA

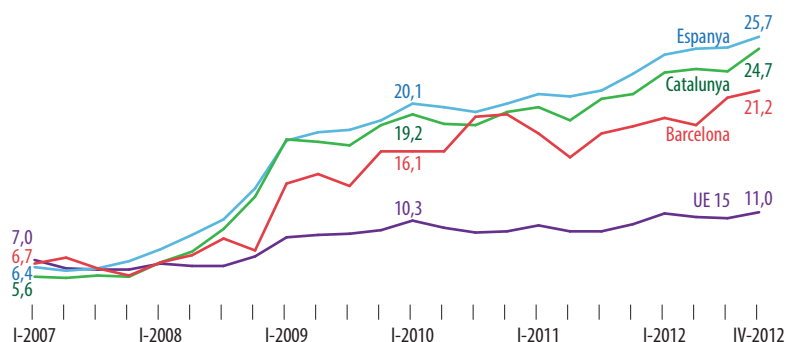

Segons atur registrat

Si comparem les dades de l'atur estimat per l'EPA del desembre amb les de l'atur registrat, podem afirmar que l'increment de l'atur segons l'EPA és força superior al que es reflecteix a les dades d'atur registrat en tots els casos. A Barcelona al quart trimestre de l'any 2012 l'atur estimat segons l'EPA s'incrementa un 11,8%, mentre que l'atur registrat ho fa un 3,3%. L'EPA estima increments de l'atur al desembre del 15,4% a Espanya i de 15,3% a Catalunya, mentre que amb dades d'atur registrat aquests increments van ser, respectivament, del 9,6 i del 5,3%.

Al desembre de 2012, l'atur registrat a Barcelona s'incrementa un 3,3% (7,7% al desembre de 2011), menys que a la província (5,7%), Catalunya i Espanya, on l'atur registrat puja un 5,3 i un 9,6%, respectivament. A Espanya, l'any 2012 l'atur creix per sobre del que va pujar l'any 2011 tots els mesos de l'any, en canvi, a Barcelona, la província i Catalunya aquesta situació es trenca a partir de l'agost (en el cas de la ciutat) i el setembre: a partir d'aquest moment, els increments interanuals de l'atur de l'any 2012 són menys intensos que els observats als mateixos mesos de l'any 2011. En qualsevol cas, la ciutat presenta un comportament millor que els altres àmbits durant tots els mesos de l'any 2012.

Evolució de l'atur registrat. Per mesos

	Barcelona			Província		
	2011	2012	Var. 2011-12	2011	2012	Var. 2011-12
Gener	105.456	112.747	6,9%	436.194	468.092	7,3%
Febrer	107.928	113.736	5,4%	446.284	474.064	6,2%
Març	109.153	113.528	4,0%	453.767	473.693	4,4%
Abril	108.203	113.402	4,8%	449.861	473.959	5,4%
Maig	106.774	112.585	5,4%	445.923	473.457	6,2%
Juny	104.784	110.521	5,5%	434.688	465.691	7,1%
Juliol	104.929	110.675	5,5%	431.657	466.839	8,2%
Agost	107.625	112.381	4,4%	442.820	473.811	7,0%
Setembre	108.250	112.088	3,5%	450.142	476.808	5,9%
Octubre	109.266	112.479	2,9%	457.129	482.646	5,6%
Novembre	109.265	113.319	3,7%	456.770	485.335	6,3%
Desembre	108.624	112.192	3,3%	454.961	481.112	5,7%

Font: elaboració pròpia amb dades del Departament d'Empresa i Ocupació de la Generalitat de Catalunya i el Servei Públic d'Ocupació Estatal (SEPE)

Si la taxa d'increment interanual de l'atur registrat havia anat baixant al llarg de l'any 2010 en els quatre àmbits analitzats i l'any 2011 l'evolució va ser la contrària, ja que la taxa va anar pujant en tots de forma pràcticament contínua, no hi ha una tendència clara al llarg de l'any 2012 en cap dels àmbits analitzats.

De desembre de 2011 a desembre de 2012 l'atur masculí augmenta un 1,8% a Barcelona, un increment lleugerament inferior al de Catalunya (3,1%) i molt inferior a l'augment del conjunt de l'Estat (9%). L'atur femení, com va passar els dos anys anteriors, s'incrementa en els tres àmbits per sobre de l'augment de l'atur entre els homes, amb taxes que van del 4,8% de Barcelona al 10,3% d'Espanya. Barcelona torna a ser, per quart any consecutiu, l'àmbit que té un millor comportament quant a l'atur femení.

Evolució de l'atur registrat. Per mesos

	Catalunya			Espanya		
	2011	2012	Var. 2011-12	2011	2012	Var. 2011-12
Gener	589.623	633.210	7,4%	4.231.003	4.599.829	8,7%
Febrer	602.611	641.948	6,5%	4.299.263	4.712.098	9,6%
Març	611.269	638.247	4,4%	4.333.669	4.750.867	9,6%
Abril	601.541	635.721	5,7%	4.269.360	4.744.235	11,1%
Maig	595.342	630.932	6,0%	4.189.659	4.714.122	12,5%
Juny	576.394	615.576	6,8%	4.121.801	4.615.269	12,0%
Juliol	570.869	614.792	7,7%	4.079.742	4.587.455	12,4%
Agost	584.648	622.882	6,5%	4.130.927	4.625.634	12,0%
Setembre	600.930	632.457	5,2%	4.226.744	4.705.279	11,3%
Octubre	615.558	646.306	5,0%	4.360.926	4.833.521	10,8%
Novembre	615.669	652.091	5,9%	4.420.462	4.907.817	11,0%
Desembre	614.244	646.956	5,3%	4.422.359	4.848.723	9,6%

Font: elaboració pròpia amb dades del Departament d'Empresa i Ocupació de la Generalitat de Catalunya i el Servei Públic d'Ocupació Estatal (SEPE)

Per edat, cal assenyalar que l'atur creix de desembre a desembre, amb taxes superiors al 10%, entre els majors de 44 anys en tots els àmbits, i baixa, també als tres àmbits, entre els menors de 25 anys, especialment a Barcelona (16%). En el col·lectiu de 25 a 44 anys, l'atur disminueix a la ciutat (0,5%), però puja a Catalunya (1,9%) i a Espanya (7,7%). Barcelona presenta una evolució millor que Catalunya i Espanya en totes les franges d'edat.

Principals variables de l'atur registrat per àmbits territorials. Dades al desembre en milers

	Barcelona		Catalunya		Espanya	
	2011	2012	2011	2012	2011	2012
Total	108.624	112.192	614.244	646.956	4.422.359	4.848.723
Per sexe						
Homes	56.042	57.062	322.565	332.506	2.209.738	2.407.907
Dones	52.582	55.130	291.679	314.450	2.212.621	2.440.816
Per edat						
De 16 a 24 anys	6.766	5.676	49.269	43.499	460.561	456.635
De 25 a 44 anys	56.210	55.916	319.081	325.090	2.311.085	2.490.166
De 45 anys i més	45.648	50.600	245.894	278.367	1.650.713	1.901.922
Per sector econòmic						
Agricultura	483	549	11.492	13.065	145.961	187.876
Indústria	11.240	11.333	94.517	97.199	509.470	543.055
Construcció	12.495	11.976	101.619	98.298	775.928	755.832
Serveis	80.128	84.701	375.535	408.589	2.612.529	2.993.492
Sense ocupació anterior	4.278	3.633	31.081	29.805	378.471	368.468

Per sectors, la comparació de l'evolució de l'atur registrat al llarg de l'any 2012 indica que als tres àmbits, igual que va passar l'any 2011, els serveis són el sector que presenta els augments d'atur més elevats (després de l'agricultura), per sobre del 5% en tots els casos. L'atur industrial torna a presentar increments moderats a Espanya (6,6%) i Barcelona (0,8%) i puja a Catalunya (2,8%), mentre que a la construcció, al contrari del que va passar l'any passat, baixa als tres àmbits. Els aturats sense ocupació anterior baixen als tres àmbits, en el cas de Barcelona per segon any consecutiu.

Els serveis són el sector que més atur registrat acumula al desembre de 2012. A Barcelona el 75,5% dels aturats pertany als serveis, a Catalunya i Espanya aquest percentatge és del 63,2 i el 61,7%, respectivament. En tots els casos, per sobre del seu pes l'any 2011.

L'evolució de la taxa mensual de variació interanual manté, els darrers anys, unes pautes similars en els quatre àmbits territorials (Barcelona ciutat, Barcelona província, Catalunya i Espanya), malgrat que amb certes diferències. Al llarg de l'any 2007, l'atur presenta taxes de creixement negatives en tots els àmbits durant el primer semestre. Al llarg del segon semestre, Espanya primerament i després Catalunya i la província de Barcelona comencen a tenir variacions interanuals positives de l'atur, mentre que a la ciutat

aquesta situació no es produeix fins al gener de l'any 2008. Durant l'any 2008, i fins al març-abril de l'any 2009, en els quatre àmbits s'observa un creixement continu de les taxes interanuals de variació de l'atur, particularment intens en el cas de la província de Barcelona i Catalunya. A partir d'aquest moment es produeix una reducció del ritme de creixement de l'atur, molt important a Espanya i, amb menys força a Barcelona, Catalunya i la província. Aquesta millora s'havia mantingut al llarg de l'any 2010, però es va trencar als quatre àmbits territorials l'any 2011, ja que l'increment interanual de l'atur va pujar al llarg de l'any, amb comptades excepcions.

Evolució mensual de la taxa de variació interanual de l'atur registrat

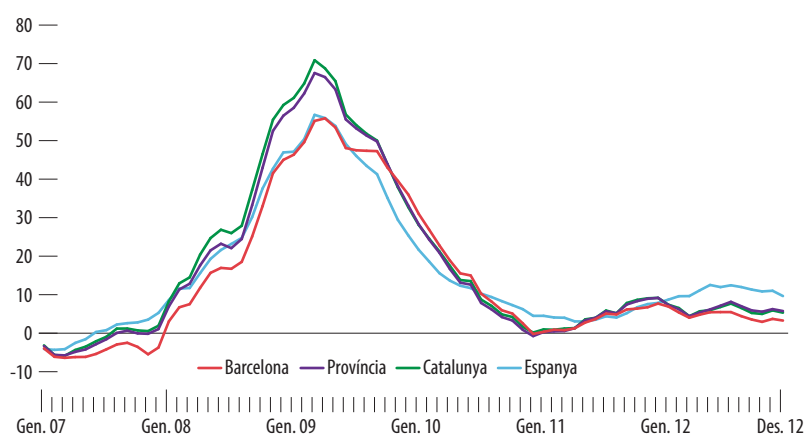

L'any 2012 mostra increments de l'atur superiors als de l'any 2011 tot l'any a Espanya, mentre que a la resta d'àmbits s'observa un canvi a l'agost-setembre, moment a partir del qual el ritme de creixement de l'atur s'alenteix.

Variació de l'atur registrat al desembre de 2012. Comunitats autònomes

	Aturats	Var. interanual		Aturats	Var. interanual
Balears (Illes)	95.835	-2,30%	Navarra (Com. Foral de)	51.944	10,65%
Catalunya	646.956	5,33%	Madrid (Com. de)	544.484	11,41%
Com. Valenciana	569.735	6,49%	Andalusia	1.083.829	11,83%
Canàries	284.915	7,28%	Ceuta	12.230	13,01%
Extremadura	145.944	7,79%	Castella i Lleó	237.259	13,81%
Galícia	278.787	7,96%	Cantàbria	56.341	14,34%
Múrcia	154.551	8,14%	Astúries	103.787	14,63%
Aragó	110.521	8,37%	Castella-la Manxa	262.340	16,16%
Rioja (la)	27.577	8,65%	Pais Basc	169.083	16,29%
Total nacional	4.848.723	9,64%	Melilla	12.605	21,71%

Al desembre de 2012 Catalunya torna a formar part del grup de comunitats autònomes amb un creixement interanual de l'atur més baix, al contrari del que va passar l'any 2011, quan Catalunya presentava un increment de l'atur (9,2%) superior a la mitjana estatal. L'any 2012 Catalunya presenta un augment interanual de l'atur del 5,3%, més de quatre punts per sota de la mitjana estatal.

La taxa interanual d'increment de l'atur registrat al desembre de 2012 a la província de Barcelona arriba al 5,7%, per sota de la mitjana nacional, al contrari del que passava l'any 2011. Les quatre províncies catalanes estan entre les sis províncies amb un millor comportament de l'atur de desembre de 2011 a desembre de 2012, amb increments inferiors al 6%, quan la mitjana estatal és del 9,6%.

Variació de l'atur registrat al desembre de 2012. Províncies

	Aturats	Var. interanual		Aturats	Var. interanual
Girona	59.889	2,16%	Cádiz	204.255	10,29%
Tarragona	74.015	5,13%	Huelva	66.916	10,53
Alacant	226.227	5,35%	Segòvia	12.418	10,5%
Lleida	31.940	5,54%	Guadalajara	24.667	11,15%
Barcelona	481.112	5,75%	Salamanca	35.850	11,56%
Castelló	62.038	6,31%	Sevilla	254.855	11,91%
Oscà	15.536	6,83%	Valladolid	51.201	12,72%
Badajoz	94.788	7,06%	Àvila	18.489	13,48%
Las Palmas	151.107	7,22%	Zamora	18.823	14,02%
Pontevedra	110.466	7,29%	Burgos	32.090	14,56%
Sta. C. Tenerife	133.808	7,36%	Conca	21.424	14,60%
València	281.470	7,45%	Lleó	45.918	14,79%
Ourense	30.407	7,76%	Sòria	6.742	15,13%
Màlaga	210.872	8,14%	Albacete	53.669	15,18%
A Coruña	109.975	8,19%	Bizcaia	94.811	15,77%
Terol	10.825	8,24%	Guipúzcoa	47.688	15,94%
Saragossa	84.160	8,68%	Toledo	92.951	16,61%
Càceres	51.156	9,16%	Còrdova	96.293	17,74%
Almeria	79.050	9,42%	Ciudad Real	69.629	18,72%
Total nacional	4.848.723	9,64%	Àlava	26.584	18,85%
Lugo	27.939	9,97%	Palència	15.728	20,80%
Granada	108.185	10,22%	Jaen	63.403	30,73%

Font: Servei Públic d'Ocupació Estatal (SEPE)

La taxa d'atur registrat arriba, al desembre de 2012, al 14,3 a Barcelona, al 17,5 a Catalunya i al 21,2 a Espanya. Si prenem la mitjana anual, aquesta és, l'any 2012, la més alta dels darrers anys als tres àmbits i ja supera el 20% en el cas espanyol. Quant a la diferència entre Barcelona i la mitjana espanyola, s'ha incrementat en el període 2008-2012: si al desembre de 2008 el diferencial era de 4,5 punts, al desembre de 2012 la diferència arriba a 6,9 punts. En termes de mitjana anual, el diferencial ha passat dels 3,5 punts de l'any 2008 als 6,2 punts de l'any 2012.

Evolució mensual de la taxa d'atur registrat

	2010			2011			2012		
	Barcelona	Catalunya	Espanya	Barcelona	Catalunya	Espanya	Barcelona	Catalunya	Espanya
Gener	13,3	15,5	17,6	13,2	15,4	18,4	14,3	16,8	19,9
Febrer	13,5	15,8	18,0	13,5	15,8	18,6	14,4	17,0	20,4
Març	13,7	16,0	18,1	13,6	16,0	18,8	14,4	16,9	20,6
Abril	13,5	15,6	17,9	13,6	15,7	18,5	14,3	17,0	20,5
Maig	13,1	15,1	17,6	13,4	15,6	18,1	14,2	16,9	20,4
Juny	12,8	14,5	17,2	13,2	15,1	17,8	14,0	16,5	20,0
Juliol	12,6	14,0	16,9	12,9	15,0	17,6	14,2	16,5	19,9
Agost	13,0	14,5	17,2	13,3	15,3	17,9	14,4	16,7	20,0
Setembre	12,9	14,5	17,4	13,3	15,7	18,3	14,4	17,0	20,4
Octubre	12,9	14,8	17,7	13,7	16,3	18,9	14,3	17,5	21,1
Novembre	12,9	14,8	17,8	13,7	16,3	19,2	14,4	17,6	21,4
Desembre	12,7	14,7	17,8	13,6	16,2	19,2	14,3	17,5	21,2
Mitjana	13,1	15,0	17,6	13,4	15,7	18,4	14,3	17,0	20,5

Font: Gabinet Tècnic de Programació de l'Ajuntament de Barcelona

Respecte a Catalunya, el diferencial s'havia eixamplat el 2008 i 2009 (al gener de 2008 era de 0,6 punts i al desembre de 2009 de 2,4 punts), per reduir-se el 2010, i situar-se en 2 punts al desembre. L'any 2011 aquesta diferència havia pujat lleugerament, fins a 2,6 punts al desembre, i el 2012 encara s'ha ampliat més, fins a 3,2 punts.

Evolució mensual de la taxa d'atur registrat

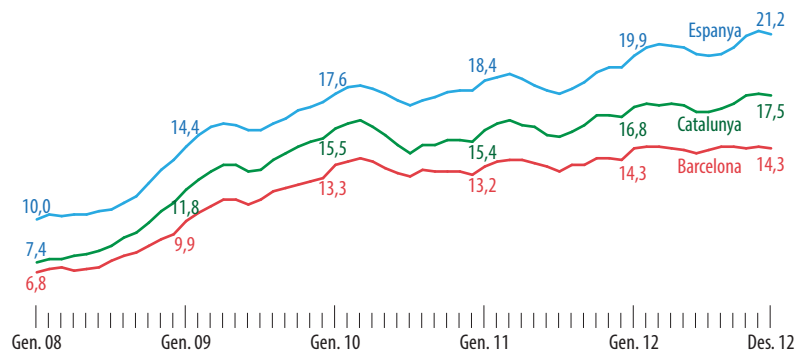

Atur registrat a l'RMB

Al desembre de 2012, el 40,5% de l'atur de l'RMB es concentra a la comarca del Barcelonès, seguida pel Vallès Occidental, amb el 19,7% dels aturats. L'Alt Penedès i el Vallès Occidental són les comarques on més s'incrementa l'atur, mentre que el Barcelonès i el Garraf són les que presenten els augments més moderats.

Atur registrat a l'RMB. Per comarques de l'àmbit territorial

Dades desembre	2011	2012	Var. 2011-12
Alt Penedès	8.508	9.190	8,0%
Baix Llobregat	66.359	71.396	7,6%
Barcelonès	170.223	176.502	3,7%
Garraf	13.267	13.946	5,1%
Maresme	38.533	40.754	5,8%
Vallès Occidental	79.652	85.818	7,7%
Vallès Oriental	35.213	37.844	7,5%

Font: elaboració pròpia amb dades del Departament d'Empresa i Ocupació de la Generalitat de Catalunya

L'atur a l'RMB ha crescut un 5,8% al desembre de l'any 2012. Com ja va passar l'any anterior, l'increment de l'atur a l'RMB és superior al de la ciutat (2,5 punts). Segons dades de desembre de 2012, el 81,4% dels aturats de l'RMB són espanyols, el 15,7% no comunitaris i un 2,9% comunitaris no espanyols. L'atur es concentra bàsicament al sector serveis (65% dels aturats), que torna a ser, com ja va passar l'any 2011, el sector on s'incrementa més: un 8,9%. Baixa lleugerament a la construcció (2,2%) i puja moderadament a la indústria (3,2%). Només el 16,2% dels aturats registrats a l'RMB al desembre de 2012 tenen estudis postsecundaris, col·lectiu que presenta l'augment més gran de l'atur el darrer any, superior al 14%.

Atur registrat a l'RMB

	2011	2012	Var. 2011-12		2011	2012	Var. 2011-12
Total	411.755	435.450		Total	411.755	435.450	5,8%
Per sexe				Per durada de la demanda			
Home	213.773	221.399	3,6%	Fins a 6 mesos	189.781	181.660	-4,3%
Dona	197.982	214.051	8,1%	De 6 a 12 mesos	74.973	79.161	5,6%
Per edat				Més de 12 mesos	147.001	174.629	18,8%
Menors de 20	7.346	6.028	-17,9%	Per nacionalitat			
De 20 a 24	23.772	21.562	-9,3%	Espanyol	327.269	354.400	8,3%
De 25 a 54	305.578	324.580	6,2%	Comunitari no espanyol	13.039	12.509	-4,1%
55 anys i més	75.059	83.280	11,0%	No comunitari i sense nacionalitat	71.447	68.541	-4,1%

Font: elaboració pròpia amb dades del Departament d'Empresa i Ocupació de la Generalitat de Catalunya

L'atur torna a créixer més entre les dones que entre els homes, però aquests encara que perden pes són el grup majoritari entre els aturats: el 50,8%. D'altra banda, el 74,5% tenen entre 25 i 54 anys. Els majors de 54 anys són, de nou, el grup on més creix l'atur de desembre de 2011 a desembre de 2012, un 11%.

Els menors de 20 anys, que l'any 2011 van tenir un dels increments més alts, enguany són el grup que presenta la millor evolució, ja que el total de persones aturades menors de 20 anys baixa quasi un 18%.

El 41,7% dels aturats es troben en aquesta situació des de fa menys de sis mesos, i el 40,1% porten més d'un any. El total d'aturats de llarga durada ha crescut a l'RMB un 18,8% en només un any.

Atur registrat a l'RMB

	2011	2012	Var. 2011-12
Total	411.755	435.450	5,8%
Per nivell de formació			
Sense estudis/Estudis primaris incomplets	21.559	20.612	-4,4%
Estudis primaris complets	33.790	32.861	-2,7%
Programes de formació professional secundaris	35.052	39.423	12,5%
Educació general - Estudis secundaris	260.941	272.193	4,3%
Tècnics- professionals superiors	24.206	29.055	20,0%
Universitaris i altres estudis post secundaris	36.207	41.306	14,1%
Per sector econòmic			
Agricultura	3.440	3.957	15,0%
Indústria	64.719	66.773	3,2%
Construcció	63.618	62.227	-2,2%
Serveis	259.565	282.756	8,9%
Sense ocupació anterior	20.413	19.737	-3,3%

Expedients de regulació d'ocupació (ERO)⁴

Les dades existents sobre els expedients de regulació d'ocupació de l'any 2012 arriben fins al novembre (no hi ha dades posteriors), fet que condiciona lleugerament les comparacions interanuals. El total d'expedients que es van tramitar a Barcelona fins al novembre de l'any 2012 va ser de 1.333, un 61,8% més que tot l'any anterior. Després de dos anys de forts increments en el període 2008-2009 (que l'any 2009 van arribar al 283%) i la reducció de l'any 2010 (del 13,5%), l'any 2011 torna a presentar un increment del 17,4% del nombre d'ERO, augment que s'ha tornat a disparar l'any 2012 (quasi un 62%). Totes les categories presenten increments del nombre d'expedients, especialment els de suspensió d'ocupació, que creixen un 136% en només un any. Si el 2009 i el 2010 els expedients de suspensió eren la categoria més nombrosa, els anys 2011 i 2012 aquesta posició l'ocupen els expedients de reducció de jornada.

Expedients de regulació d'ocupació a Barcelona i Catalunya

	2009	2010	2011	2012	Var. 2010-11	Var. 2011-12
Barcelona	812	702	824	1.333	17,4%	61,8%
Autoritzats	729	654	756	1.275	15,6%	68,7%
Rescissió	237	169	227	271	34,3%	19,4%
Suspensió	377	267	206	486	-22,8%	135,9%
Reducció	115	218	323	518	48,2%	60,4%
No autoritzats	17	14	14	5	0,0%	-64,3%
Desistits	66	34	54	53	58,8%	-1,9%
Catalunya	4.331	3.545	3.796	5.702	7,1%	50,2%
Autoritzats	3.981	3.319	3.548	5.494	6,9%	54,8%
Rescissió	841	620	736	817	18,7%	11,0%
Suspensió	2.573	1.610	1.211	2.776	-24,8%	129,2%
Reducció	567	1.089	1.601	1.901	47,0%	18,7%
No autoritzats	82	63	52	18	-17,5%	-65,4%
Desistits	268	163	196	190	20,2%	-3,1%
% Barcelona/Catalunya	18,7%	19,8%	21,7%	23,40%		

Font: elaboració pròpia amb dades del Departament d'Empresa i Ocupació. Nota: les dades corresponents a l'any 2012 són acumulades fins al novembre

En el cas de Catalunya, les dades són molt similars, amb un fort increment dels expedients de suspensió (130%) i augmenten els de reducció (19%) i rescissió (11%), en ambdós casos amb taxes inferiors a les de la ciutat.

L'increment total del nombre d'expedients de regulació d'ocupació en el cas català és del 50,2%. Si l'any 2011 va ser quasi deu punts inferior al de Barcelona, enguany la diferència és d'11,6 punts. El pes de la ciutat sobre el total català, que havia baixat del 28% l'any 2007 al 18,7% l'any 2009, ha anat pujant després, fins al 23,4% l'any 2012.

A Barcelona, la majoria dels expedients de regulació d'ocupació portats a terme l'any 2012 corresponen el sector serveis, que continua incrementant el seu pes (74% del total l'any 2012), seguit per la indústria (14,7% del total). Des de l'any 2009, cal destacar que el pes de la indústria sobre el total d'expedients ha caigut quasi vint punts percentuals, mentre que la construcció incrementa el seu pes 3,4 punts en el mateix període. L'increment d'expedients als serveis és del 76,4% l'any 2012. A Catalunya també s'observa una forta reducció del pes de la indústria sobre el total d'expedients presentats, però molt més forta que en el cas de Barcelona, ja que s'costa als 26 punts percentuals (del 57,3 al 31,5%) en només tres anys.

⁴ Un ERO és el procediment administratiu en què es demana a l'autoritat laboral autorització per portar a terme determinades reduccions de plantilla i que està basat en causes econòmiques, tècniques, organitzatives, productives o de força major. Pot ser:

Rescissió de contracte o acomiadament col·lectiu. Es considera acomiadament col·lectiu l'expedient que pretén l'extinció de contractes fonamentada en causes econòmiques, tècniques, organitzatives o de producció quan, en un període de noranta dies, l'extinció afecti un percentatge mínim de persones (10% de la plantilla com a mínim). En cas d'expedients basats en causa de força major no es requereix un nombre mínim de persones afectades.

Suspensions temporals de contractes de treball. És aquell procediment en què l'empresari pretén una suspensió temporal de contractes de treball per causes que han de correspondre a una situació conjuntural de l'empresa (per exemple: 30 dies consecutius de suspensió de contractes).

Reduccions temporals de contractes de treball. És aquell procediment en què l'empresari pretén, amb caràcter temporal, una reducció d'entre un 10 i un 70% de la jornada de treball computada sobre la base d'una jornada diària, setmanal, mensual o anual, per causes també conjunturals.

Aquesta reducció fa que l'any 2012, a Catalunya, els serveis superin ja àmpliament la indústria com el sector que pateix amb més intensitat la regulació d'ocupació: l'any 2012 un 51,9% del total d'expedients afecten el sector serveis, amb un increment anual del 67% del nombre total d'expedients al sector. La indústria, que havia reduït el nombre d'ERO els anys 2010 i 2011, aquest any presenta un fort increment.

Expedients de regulació d'ocupació. Per sectors econòmics

	2010		2011		2012		Var. 2010-11	Var. 2011-12
	Nombre	Sobre total	Nombre	Sobre total	Nombre	Sobre total		
Barcelona	702		824		1.333		17,4%	61,8%
Agricultura	14	2,0%	3	0,4%	0	0,0%	-78,6%	-100,0%
Indústria	173	24,6%	153	18,6%	196	14,7%	-11,6%	28,1%
Construcció	89	12,7%	108	13,1%	149	11,2%	21,3%	38,0%
Serveis	426	60,7%	560	68,0%	988	74,1%	31,5%	76,4%
Catalunya	3.545		3.796		5.702		7,1%	50,2%
Agricultura	212	6,0%	61	1,6%	80	1,4%	-71,2%	31,1%
Indústria	1.349	38,1%	1.255	33,1%	1.797	31,5%	-7,0%	43,2%
Construcció	563	15,9%	709	18,7%	868	15,2%	25,9%	22,4%
Serveis	1.421	40,1%	1.771	46,7%	2.957	51,9%	24,6%	67,0%

Font: elaboració pròpia amb dades del Departament d'Empresa i Ocupació. Nota: Les dades de l'any 2012 són acumulades fins al novembre

Les dades de treballadors afectats per expedients de regulació d'ocupació també mostren increments l'any 2012. Si a Barcelona el nombre de treballadors afectats per expedients de regulació d'ocupació havia pujat de manera espectacular anteriorment (290% l'any 2008 i 231% l'any 2009), per baixar l'any 2010 (important 49,3%), els anys 2011 i 2012 el nombre de treballadors afectats s'ha incrementat de nou (13,6 i 20,4%, respectivament).

Treballadors afectats per expedients de regulació d'ocupació. Per sectors

	2010		2011		2012		Var. 2010-11	Var. 2011-12
	Treballadors	Sobre total	Treballadors	Sobre total	Treballadors	Sobre total		
Barcelona	14.330		16.275		19.590		13,6%	20,4%
Agricultura	65	0,5%	31	0,2%	0	0,0%	-52,3%	-100,0%
Indústria	5.334	37,2%	2.839	17,4%	4.243	21,7%	-46,8%	49,5%
Construcció	1.338	9,3%	1.299	8,0%	1.891	9,7%	-2,9%	45,6%
Serveis	7.593	53,0%	12.106	74,4%	13.456	68,7%	59,4%	11,2%
Catalunya	68.834		62.497		79.480		-9,2%	27,2%
Agricultura	852	1,2%	303	0,5%	325	0,4%	-64,4%	7,3%
Indústria	42.688	62,0%	27.402	43,8%	40.578	51,1%	-35,8%	48,1%
Construcció	6.011	8,7%	7.709	12,3%	8.390	10,6%	28,2%	8,8%
Serveis	19.283	28,0%	27.083	43,3%	30.187	38,0%	40,5%	11,5%

Si al període 2007-2009 el sector industrial és el que més pateix la pèrdua d'ocupació, el 2010 i el 2011 ha estat la indústria el sector que ha presentat les reduccions més significatives de treballadors afectats. L'any 2012, per la seva part, augmenta el nombre de treballadors afectats en tots els sectors, amb increments que van de l'11,2% dels serveis al 49,5% de la indústria. L'any 2012 els serveis suposen el 69% del total de treballadors afectats.

Treballadors afectats per expedients de regulació d'ocupació. Per sexe

	2010		2011		2012		Var. 2010-11	Var. 2011-12
	Treballadors	Sobre total	Treballadors	Sobre total	Treballadors	Sobre total		
Barcelona	14.330		16.275		19.590		13,6%	20,4%
Homes	11.151	77,8%	10.706	65,8%	12.687	64,8%	-4,0%	18,5%
Dones	3.179	22,2%	5.569	34,2%	6.903	35,2%	75,2%	24,0%
Catalunya	68.834		62.497		79.480		-9,2%	27,2%
Homes	52.562	76,4%	43.387	69,4%	54.863	69,0%	-17,5%	26,5%
Dones	16.272	23,6%	19.110	30,6%	24.617	31,0%	17,4%	28,8%

Font: elaboració pròpia dades del Departament d'Empresa i Ocupació. Nota: les dades corresponents a l'any 2012 són acumulades fins al novembre

Si l'any 2011 Catalunya es va comportar millor que Barcelona quant al nombre de treballadors afectats, que fins i tot va caure un 9,2%, l'any 2012 la situació és justament la contrària, ja que l'augment dels afectats (27,2%) és superior al de la ciutat (20,4%).

A Catalunya, en canvi, la indústria torna a ser, com els darrers quatre anys, el sector amb més pes sobre el total de treballadors afectats. Però si l'any 2009 quasi el 82% del total d'afectats es trobaven a la indústria, l'any 2011 aquest percentatge ja ha baixat al 43,8% i iguala gairebé el sector serveis. En canvi, l'any 2012 el seu pes torna a créixer fins al 51,1%. L'evolució dels darrers cinc anys és molt similar a Barcelona i Catalunya: reducció del pes de la indústria quant als treballadors afectats per regulacions d'ocupació i increment del pes dels serveis, fins a l'any 2011, i evolució contrària l'any 2012, amb un augment de nou dels treballadors industrials afectats.

Barcelona

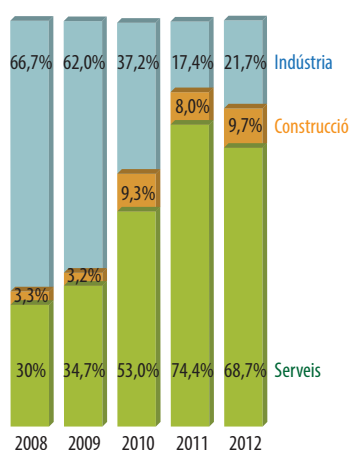

Catalunya

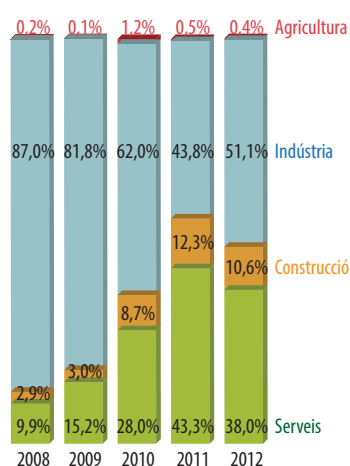

Els expedients de regulació d'ocupació afecten, tant a Barcelona com a Catalunya, més els homes que les dones. L'any 2012, el 64,8% dels treballadors afectats a Barcelona i el 69% a Catalunya eren homes. Però, en ambdós casos, ha crescut el pes de les dones els darrer anys (especialment a Barcelona).

Treballadors afectats per expedients de regulació d'ocupació

	2010		2011		2012		Var. 2010-2011	Var. 2011-2012
	Treballadors	Sobre total	Treballadors	Sobre total	Treballadors	Sobre total		
Barcelona	14.330		16.275		19.590		13,6%	20,4%
Autoritzats	13.463	93,9%	13.979	85,9%	18.202	92,9%	3,8%	30,2%
Rescissió	4.464	31,2%	4.705	28,9%	4.690	23,9%	5,4%	-0,3%
Suspensió	6.602	46,1%	4.955	30,4%	9.361	47,8%	-24,9%	88,9%
Reducció	2.397	16,7%	4.319	26,5%	4.151	21,2%	80,2%	-3,9%
No autoritzats	458	3,2%	365	2,2%	174	0,9%	-20,3%	-52,3%
Desistits	409	2,9%	1.931	11,9%	1.214	6,2%	372,1%	-37,1%
Catalunya	68.834		62.497		79.480		-9,2%	27,2%
Autoritzats	65.179	94,7%	55.344	88,6%	75.114	94,5%	-15,1%	35,7%
Rescissió	13.670	19,9%	11.806	18,9%	12.980	16,3%	-13,6%	9,9%
Suspensió	29.384	42,7%	21.928	35,1%	47.704	60,0%	-25,4%	117,5%
Reducció	22.125	32,1%	21.610	34,6%	14.430	18,2%	-2,3%	-33,2%
No autoritzats	1.254	1,8%	937	1,5%	353	0,4%	-25,3%	-62,3%
Desistits	2.401	3,5%	6.216	9,9%	4.013	5,0%	158,9%	-35,4%
Barcelona/Catalunya	20,80%		26,00%	24,60%				

Font: elaboració pròpia amb dades del Departament d'Empresa i Ocupació. Nota: les dades corresponents a l'any 2012 són acumulades fins al novembre

D'altra banda, l'any 2012, a Barcelona i a Catalunya els expedients de suspensió d'ocupació autoritzats continuen sent els que afecten més treballadors. A més, l'any 2012 s'ha trencat la tendència a la baixa quant al seu pes respecte al total, que s'havia iniciat l'any 2010. Si l'any 2011 aquests percentatges havien

baixat a Barcelona i Catalunya al 30,4 i al 35,1%, respectivament, l'any 2012 han pujat al 47,8 i al 60%, amb increments interanuals del 89% en el cas de Barcelona i del 117% en el cas de Catalunya. Baixen considerablement als dos àmbits els treballadors afectats per expedients de reducció d'ocupació i de forma molt més intensa els de no autoritzats i desistits.

El 24,6% dels treballadors afectats per expedients de regulació d'ocupació a Catalunya l'any 2012 es troben a Barcelona, quan l'any 2011 el seu pes era del 26%.

Si fem l'anàlisi de l'impacte dels expedients de regulació d'ocupació a Barcelona per activitats econòmiques, es fan evidents aquells sectors que al llarg de l'any 2012 s'han vist més afectats per les regulacions empresarials. Entre les activitats més rellevants, s'ha de destacar el fort increment dels treballadors afectats a la branca d'educació, que si l'any 2011 ja havia crescut per sobre del 1.060%, aquest any augmenta un 181%. En canvi, sembla que la regulació del sector sanitari i de serveis socials s'ha aturat l'any 2012, ja que si l'any anterior el nombre de treballadors afectats es va incrementar un 1.535%, enguany baixa un 82,5%. També presenten pujades significatives de treballadors afectats per ERO les indústries manufactureres (44,2%), la construcció (45,6%), el comerç (56,8%) i les activitats tècniques i professionals (82,5%).

Aquesta evolució ha fet que l'any 2012 variés substancialment el pes d'alguns dels subsectors sobre el total de treballadors afectats per regulacions. Dos subsectors presenten els canvis més significatius.

Les indústries manufactureres mantenen el primer lloc com a activitats amb més pes sobre el total de treballadors afectats per ERO, però amb canvis de tendència importants: si l'any 2011 el seu pes va caure del 33,5 al 15,9% del total de treballadors, l'any 2012 torna a pujar fins al 19,1%. En canvi, les activitats sanitàries i de serveis socials, que havien passat del 0,9% del total de treballadors afectats l'any 2010 al 13,1% un any després, enguany tornen a ser un sector poc significatiu, ja que només suposen l'1,9% dels treballadors afectats. Per la seva part, les activitats tècniques i professionals mantenen una tendència a l'alça: han passat de representar el 8,5% dels treballadors afectats per ERO l'any 2010 al 17,2% dos anys després.

Nombre de treballadors afectats per expedients de regulació a Barcelona. Per divisions econòmiques

	2011	2012	Variació	Sobre total	
				2011	2012
Agricultura, ramaderia, pesca	31	0	-100,0%	0,2%	0,0%
Indústries manufactureres	2.590	3.734	44,2%	15,9%	19,1%
Energia, aigua i gestió de residus	249	509	104,4%	1,5%	2,6%
Construcció	1.299	1.891	45,65%	8,0%	9,7%
Comerç	2.048	3.212	56,8%	12,6%	16,4%
Transports i comunicacions	2.182	2.418	10,8%	13,4%	12,3%
Hoteleria i restauració	299	322	7,7%	1,8%	1,6%
Turisme	51	101	98,0%	0,3%	0,5%
Activitats relacionades amb la informació i la comunicació	1.388	1.190	-14,3%	8,5%	6,1%
Activitats financeres i d'assegurances	1.063	148	-86,1%	6,5%	0,8%
Activitats immobiliàries	10	63	530,0%	0,1%	0,3%
Activitats tècniques i professionals	1.846	3.369	82,5%	11,3%	17,2%
Activitats administratives, jurídiques i de comptabilitat	452	657	45,4%	2,8%	3,4%
Activitats sanitàries i de serveis socials	2.126	373	-82,5%	13,1%	1,9%
Educació	163	459	181,6%	1,0%	2,3%
Indústries culturals, artístiques i de lleure	48	747	100,0%	0,3%	3,8%
Altres serveis	430	397	-7,7%	2,65	2,0%
Total	16.275	19.590	20,4%		

Font: elaboració pròpia amb dades del Departament d'Empresa i Ocupació. Nota: les dades corresponents a l'any 2012 són acumulades fins al novembre.

Prestacions per desocupació (SEPE)

A partir de l'any 2009, el Servei Públic d'Ocupació Estatal (SEPE) no elabora les dades del nombre de rebuts ni de l'import de les prestacions desagregades per municipis.

L'import total de les prestacions per desocupació que el SEPE va pagar a la província de Barcelona al llarg de 2012 va ser de 2.953,7 milions d'euros, un 1,3% més que l'any anterior. Després del descens de l'any 2011 (un 9,2%), l'import de les prestacions pagat a la província s'incrementa, com ja va passar en el període 2008-2010. El nombre de beneficiaris va ser de 307.192, un 3,4% menys que l'any anterior, i el de rebuts 4.562.408, amb un augment respecte a l'any 2011 d'un 0,6%. Les prestacions contributives baixen un 6,2% quant al nombre de beneficiaris, mentre que l'import íntegre puja un 1,1%. Per la seva banda, el nombre de beneficiaris de prestacions no contributives s'incrementa un 0,1% i l'import pagat un 2%.

Prestacions del Servei Públic d'Ocupació Estatal a la província de Barcelona

	Desembre 2010	Desembre 2011	Desembre 2012	Var. 2010-2011	Var. 2011-2012
Nombre rebuts	4.893.978	4.533.086	4.562.408	-7,4%	0,6%
Contributives	3.077.463	2.732.012	2.717.082	-11,2%	-0,5%
No contributives	1.812.976	1.797.957	1.842.125	-0,8%	2,5%
Altres	3.539	3.117	3.201	-11,9%	2,7%
Nombre beneficiaris	328.138	318.141	307.192	-3,0%	-3,4%
Contributives	187.058	178.554	167.469	-4,5%	-6,2%
No contributives	141.080	139.587	139.723	-1,1%	0,1%
Import íntegre	3.212.039.141	2.915.214.558	2.953.712.956	-9,2%	1,3%
Contributives	2.483.447.296	2.188.271.095	2.212.099.447	-11,9%	1,1%
No contributives	728.243.144	726.855.728	741.588.680	-0,2%	2,0%
Altres	348.699	87.735	24.829	-74,8%	-71,7%

Font: elaboració pròpia amb dades de l'Observatori de les Ocupacions- Servei Públic d'Ocupació Estatal de Barcelona.

Nota: les prestacions contributives inclouen l'atur LPD (Llei de protecció a la desocupació) i l'atur agrícola. En ambdós casos corresponen a persones que han contribuït prèviament i que han estat contractades. Les prestacions no contributives inclouen el subsidi d'atur, el subsidi agrícola i la renda activa d'inserció (RAI). Es tracta de prestacions a determinats col·lectius que no han cotitzat o que tenen un nivell de cotització baix i que, atès el nivell de renda, edat o situació familiar, són candidates a una ajuda pública. L'apartat d'altres inclou, bàsicament, les prestacions d'exportats, que són prestacions d'atur que l'INEM paga per delegació d'altres països de la UE a persones que han traslladat la seva prestació al nostre país.

Nombre de beneficiaris de prestacions a la província de Barcelona

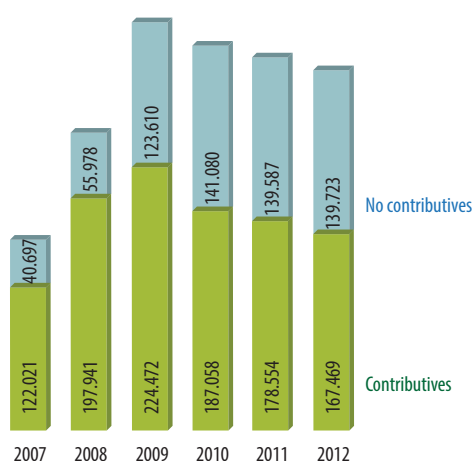

Per la seva banda, les dades de beneficiaris de prestacions a la ciutat de Barcelona indiquen que el nombre de beneficiaris ha baixat un 3,8%, quan l'any anterior s'havia reduït un 3,2%. El 39,2% d'aquests beneficiaris són per prestacions no contributives, col·lectiu que presenta una reducció del 0,8% aquest any. El desembre de 2012, el 24,3% dels beneficiaris de prestacions de la província de Barcelona estan domiciliats a la ciutat de Barcelona, pràcticament el mateix percentatge que l'any anterior.

Import de les prestacions a la província de Barcelona. Milions d'euros

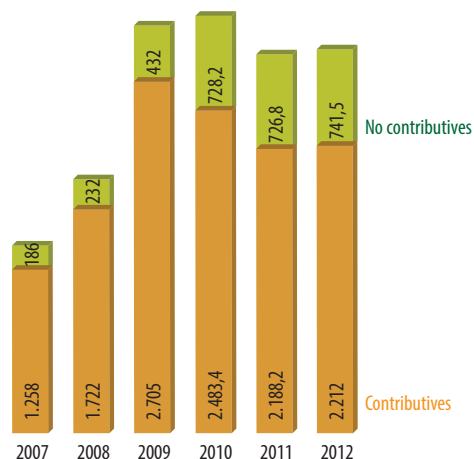

Beneficiaris de prestacions del SEPE a Barcelona. Dades del desembre

	2009	2010	2011	2012	Var. 2010-2011	Var. 2011-2012
Total beneficiaris	83.702	80.164	77.566	74.597	-3,2%	-3,8%
Contributives	56.000	49.414	48.111	45.381	-2,6%	-5,7%
No contributives	27.702	30.750	29.455	29.216	-4,2%	-0,8%
% Barcelona/ província	24,0%	24,4%	24,4%	24,3%		

Font: Elaboració pròpia amb dades de l'Observatori de les Ocupacions-Servei Públic d'Ocupació Estatal de Barcelona

Grau de cobertura del subsidi d'atur

Si comparem la cobertura de l'atur a la ciutat de Barcelona entre el desembre de 2011 i el desembre de 2012 veiem que ha baixat 2,3. Al desembre de 2012 les ajudes públiques arriben al 58,1% del total d'aturats de la ciutat. A l'octubre arribaven al 57,6%, el mínim dels darrers quatre anys.

Evolució mensual de la taxa de cobertura de l'atur

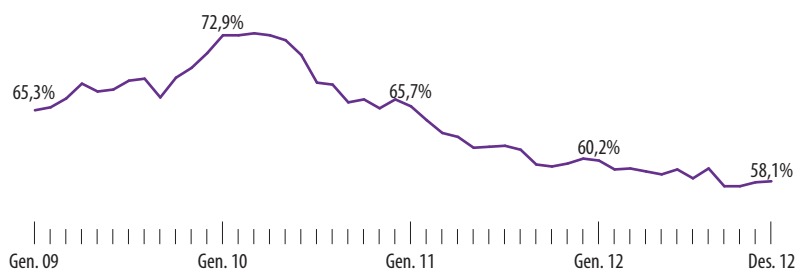

Cobertura de l'atur

	Cobertura de l'atur			Taxes de variació (*)	
	2010	2011	2012	2011	2012
Gener	72,9	65,7	60,2	-7,2	-5,5
Febrer	72,9	64,3	59,3	-8,6	-5,0
Març	73,1	63,0	59,4	-10,1	-3,6
Abril	72,9	62,6	59,1	-10,3	-3,5
Maig	72,4	61,5	58,8	-10,9	-2,7
Juny	70,9	61,6	59,3	-9,3	-2,3
Juliol	68,1	61,7	58,4	-6,4	-3,3
Agost	67,9	61,3	59,4	-6,6	-1,9
Setembre	66,1	59,8	57,6	-6,3	-2,2
Octubre	66,4	59,6	57,6	-6,8	-2,0
Novembre	65,5	59,9	58,0	-5,6	-1,9
Desembre	66,4	60,4	58,1	-6,0	-2,3

Nota: percentatge d'aturats que reben qualsevol prestació o subsidi relacionant amb l'atur (*) En punts percentuals

Enquesta trimestral del cost laboral⁵

Segons dades del quart trimestre de 2012 de l'Enquesta trimestral del cost laboral, la comparació entre els resultats estatals i els catalans (no hi ha dades per a àmbits territorials més petits), mostren que a Catalunya, després d'incrementar-se l'any 2010 i 2011, el cost laboral mensual total es va reduir un 1,5% al desembre de 2012. Per al conjunt de l'Estat, la reducció ha estat del 3,2%, quan l'any 2011 s'havia incrementat un 1,6%. En el cas català, la baixada del cost laboral s'explica tant per la reducció del cost salarial (1,2%) com dels costos no salarials (2,4%). Al conjunt d'Espanya, per la seva banda, l'any 2012 el cost salarial mensual dels treballadors cau un 3,6%, mentre que els altres costos baixen un 1,8%.

Cost laboral mensual (total i salarial) per treballador

IV trimestre	Catalunya			Espanya		
	2010	2011	2012	2010	2011	2012
Cost total	2.826,64	2.871,58	2.829,65	2.642,19	2.683,86	2.598,69
Cost salarial total	2.143,38	2.174,60	2.149,06	1.992,90	2.020,13	1.946,91
Altres costos	683,26	696,98	680,59	649,29	663,73	651,78
Percepcions no salarials	107,20	113,87	86,96	106,60	114,86	96,90
Cotitzacions obligatòries	601,75	609,85	609,06	565,79	572,67	569,01
Bonificacions SS	25,69	26,74	15,43	23,10	23,80	14,13
Cost salarial/cost total	75,8%	75,7%	75,9%	75,4%	75,3%	74,9%

Font: elaboració pròpia amb dades de l'Institut Nacional d'Estadística (INE)

A Catalunya, baixen els costos laborals entre el quart trimestre de 2011 i el quart trimestre de 2012 en tots els sectors (al contrari del que va passar l'any 2011), amb reduccions que van del 2% als serveis al 0,01% de la indústria. A Espanya, en canvi, s'observa de nou un increment dels costos laborals a la construcció i la indústria, però els serveis presenten una important reducció dels costos laborals, del 4,2%, que duplica la caiguda del cost laboral a Catalunya.

Cost laboral mensual (total i salarial) per treballador. Per sectors

IV trimestre	Catalunya			Espanya		
	2010	2011	2012	2010	2011	2012
Indústria						
Cost total	3.295,19	3.415,47	3.415,18	3.038,10	3.092,36	3.115,18
Cost salarial total	2.501,28	2.595,01	2.600,90	2.277,28	2.330,65	2.325,22
Cost salarial/cost total	75,9%	76,0%	76,2%	75,0%	75,4%	74,6%
Construcció						
Cost total	3.034,49	3.120,24	3.087,24	2.743,32	2.834,83	2.836,06
Cost salarial total	2.224,01	2.273,50	2.255,84	1.969,86	2.017,80	2.026,13
Cost salarial/cost total	73,3%	72,9%	73,1%	71,8%	71,2%	71,4%
Serveis						
Cost total	2.689,00	2.720,78	2.665,26	2.547,25	2.585,97	2.477,32
Cost salarial total	2.046,22	2.065,87	2.035,37	1.935,81	1.957,24	1.865,84
Cost salarial/cost total	76,1%	75,9%	76,4%	76,0%	75,7%	75,3%

Si l'any 2011 Catalunya es trobava en el grup de comunitats autònomes que tenien increments del cost laboral superiors a la mitjana estatal, l'any 2012 presenta una reducció anual del cost laboral inferior a la mitjana nacional. Totes les comunitats autònomes presenten reduccions anuals del cost mensual laboral, tant total com salarial. Andalusia és la comunitat on més es redueix el cost laboral total (8,3%) i Extremadura la que presenta la reducció més considerable del cost salarial, amb un 8,8%. El País Basc, Madrid i Catalunya, per aquest ordre, són les comunitats autònomes que tenen els costos laborals, tant totals com salarials, més alts. El País Basc, la comunitat autònoma amb els costos laborals més elevats, té un costos mensuals totals i laborals per treballador al voltant d'un 9% més alts que Catalunya.

⁵ L'Enquesta trimestral del cost laboral és una operació estadística contínua elaborada per l'INE, de caràcter conjuntural i periodicitat trimestral, que aporta resultats nacionals i per comunitats autònomes. Té com a objectiu proporcionar informació sobre el cost laboral mitjà per treballador i mes, el cost laboral mitjà per hora efectiva de treball i el temps treballat i no treballat.

Rànquing de CCAA per taxa de variació interanual del cost laboral

Cost total	IV 2011	IV 2012	Cost salarial	IV 2011	IV 2012
Andalusia	2.501,66	2.295,02	Extremadura	1.742,36	1.588,27
Extremadura	2.324,12	2.147,03	Andalusia	1.840,29	1.692,37
Galícia	2.416,54	2.256,23	Galícia	1.813,12	1.672,95
Múrcia	2.485,98	2.327,08	Múrcia	1.851,62	1.720,82
Cantàbria	2.528,47	2.394,17	Astúries	2.032,29	1.893,72
Canàries	2.233,63	2.127,71	Cantàbria	1.897,72	1.774,14
Astúries	2.679,56	2.567,64	Rioja, La	1.924,76	1.818,60
Aragó	2.591,42	2.497,21	Navarra	2.175,40	2.056,57
Navarra	2.846,64	2.745,86	Castella i Lleó	1.872,55	1.770,54
Rioja, La	2.529,93	2.448,46	Canàries	1.653,90	1.584,56
Balears, Illes	2.571,02	2.489,25	Balears, Illes	1.939,47	1.862,24
Nacional	2.683,86	2.598,69	Aragó	1.931,17	1.857,67
Castella - La Manxa	2.450,90	2.384,48	Nacional	2.020,13	1.946,91
Castella i Lleó	2.484,23	2.428,29	Castella - La Manxa	1.843,97	1.779,41
Madrid	3.037,54	2.984,65	País Basc	2.392,16	2.340,60
Catalunya	2.871,57	2.829,65	Madrid	2.304,42	2.254,89
País Basc	3.113,19	3.085,37	Catalunya	2.174,60	2.149,06
C. Valenciana	2.377,66	2.370,20	C. Valenciana	1.778,33	1.771,95

Font: elaboració pròpia amb dades de l'Institut Nacional d'Estadística (INE)

L'Enquesta trimestral del cost laboral també ofereix dades sobre l'evolució de les hores treballades. A Catalunya, el nombre d'hores pactades per treballador i mes al quart trimestre de 2012, incloent-hi les jornades a temps complet i a temps parcial, va ser de 150,2 hores, un 0,4% menys que al mateix període de l'any anterior (és el tercer any amb reduccions de la jornada laboral). La reducció afecta tots els sectors productius. La indústria, amb una jornada de 164,9 hores, torna a ser el sector que presenta la jornada més llarga, i si l'any 2011 va ser l'únic on s'incrementava la jornada laboral, enguany és el que presenta la reducció més petita (0,1%). A la construcció i als serveis s'observa una reducció de la jornada laboral durant els darrers tres anys.

Hores pactades i hores extra per treballador i mes. Catalunya

IV trimestre	Hores pactades			Hores extres		
	2010	2011	2012	2010	2011	2012
Ambdues jornades						
Total	152,2	150,8	150,2	0,79	0,74	0,64
Indústria	164,8	165,1	164,9	1,33	1,46	1,13
Construcció	162,7	161,8	161,0	0,76	0,57	0,58
Serveis	148,0	146,5	146,0	0,65	0,59	0,53
Temps complet						
Total	168,9	168,6	168,6	0,93	0,90	0,76
Indústria	170,9	170,9	170,6	1,42	1,56	1,21
Construcció	170,0	170,5	170,4	0,77	0,63	0,64
Serveis	168,1	167,7	167,8	0,80	0,73	0,64
Temps parcial						
Total	84,7	84,1	84,6	0,21	0,14	0,19
Indústria	80,4	84,5	83,4	0,13	0,09	0,07
Construcció	86,1	81,8	79,1	0,65	0,01	0,00
Serveis	84,9	84,1	84,8	0,20	0,15	0,21

Font: elaboració pròpia amb dades de l'Institut Nacional d'Estadística (INE).

La jornada a temps complet es va reduir mínimament durant l'any 2012, mentre que la jornada a temps parcial va pujar un 0,6%. La situació és molt similar per al conjunt estatal, ja que la jornada mensual pactada també baixa lleugerament (0,6%) per al conjunt d'ambdues jornades, fins a 150,4 hores (0,2 hores més que a Catalunya). La jornada baixa, com l'any anterior, als tres sectors productius, especialment

a la construcció (1%), que presenta la jornada més llarga: 162,4 hores. Catalunya té jornades per sobre de la mitjana estatal a la indústria i més curtes a la construcció i al sector serveis, tal com succeïa els dos anys anteriors.

Hores pactades i hores extra per treballador i mes. Espanya

IV trimestre	Hores pactades			Hores extres		
	2010	2011	2012	2010	2011	2012
Ambdues jornades						
Total	152,5	151,3	150,4	0,66	0,63	0,55
Indústria	163,4	162,9	162,4	1,12	1,12	0,86
Construcció	165,0	164,0	162,4	0,64	0,56	0,54
Serveis	148,8	147,7	147,0	0,56	0,54	0,49
Temps complet						
Total	167,8	167,7	168,1	0,75	0,74	0,64
Indústria	170,1	170,1	170,0	1,20	1,21	0,93
Construcció	170,6	170,7	170,5	0,67	0,61	0,60
Serveis	166,8	166,8	167,5	0,65	0,65	0,58
Temps parcial						
Total	86,2	86,1	84,7	0,27	0,17	0,21
Indústria	84,0	87,6	85,0	0,17	0,17	0,19
Construcció	83,8	80,7	82,8	0,15	0,01	0,00
Serveis	86,4	86,1	84,7	0,28	0,17	0,22

Font: elaboració pròpia amb dades de l'Institut Nacional d'Estadística (INE)

El total d'hores extra mensuals per treballador, s'ha reduït un 13,5% a Catalunya al llarg de l'any 2012, mentre que a Espanya ha baixat un 12,7% (reduccions superiors en els dos casos a les de l'any 2011). Tant en el cas català com al conjunt de l'Estat, el sector industrial ha reduït dràsticament el nombre d'hores extra treballades, amb baixades superiors al 22%, mentre que els serveis presenten reduccions més moderades, al voltant del 9-10%. La construcció és el sector que presenta menys reducció a Espanya (3,6%) i fins i tot incrementa el nombre d'hores extra a Catalunya (1,8%). Curiosament, va ser el sector amb la reducció de les hores més important l'any 2011, tant a Catalunya com a Espanya.

Sinistralitat i salut laboral

Sinistralitat (Barcelonès)

El nombre d'accidents laborals amb baixa a la comarca del Barcelonès ha estat de 25.207 l'any 2012⁶, un 17,8% menys que el 2011 (any que, per la seva part, ja va experimentar una reducció de l'11,7%) respecte a l'any anterior. És el tercer any consecutiu amb reduccions del nombre d'accidents, motivades, entre altres raons, per la reducció de l'ocupació, fruit de la situació econòmica. La majoria dels accidents han estat lleus (més del 99% del total) i s'han produït en el sector serveis (el 78% del total d'accidents es produeixen en aquest sector, quan l'any 2010 era el 73%). Respecte a la situació de l'any 2011, cal destacar que es manté la important reducció en el sector de la construcció (31%, 26,2% l'any 2011), com a efecte de la important disminució de l'activitat al sector. També baixen els accidents a la indústria (23,2%) i als serveis (15,1%).

Accidents laborals amb baixa. Per sectors

	2012				Variació 2011-2012			
	Lleu	Greu	Mortal	Total	Lleu	Greu	Mortal	Total
Agricultura	63	2	0	65	-18,2%	100,0%	0,0%	-16,7%
Indústria	3.271	22	6	3.299	-23,3%	-18,5%	0,0%	-23,2%
Construcció	2.165	26	1	2.192	-31,1%	0,0%	-66,7%	-30,9%
Serveis	19.510	126	15	19.651	-15,1%	-15,4%	87,5%	-15,1%
Total	25.009	176	22	25.207	-17,9%	-13,3%	29,4%	-17,80%

Font: Departament d'Empresa i Ocupació de la Generalitat de Catalunya

L'any 2012, el 63,3% dels accidents amb baixa afecten els homes, que per tercer any consecutiu són el col·lectiu que presenta la reducció més important (18,6%).

Accidents laborals amb baixa. Per sexe i tipus de contracte

	2012				Variació 2011-2012			
	Eventual	Fix	Sense especificar	Total	Eventual	Fix	Sense especificar	Total
Home	3.591	12.050	318	15.959	-30,10%	-14,70%	-11,9%	-18,60%
Dona	2.111	7.073	64	9.248	-20,70%	-15,20%	8,5%	-16,40%
Total	5.702	19.123	382	25.207	-26,90%	-14,90%	-9,00%	-17,80%
% sobre total tipus contracte								
Home	63,0%	63,0%	83,2%	63,3%				
Dona	37,0%	37,0%	16,8%	36,7%				

Per valorar l'impacte de l'accidentalitat en els diferents sectors s'ha fet un càlcul de la seva incidència en el total de treballadors afiliats (règim general, règim d'autònoms i règim especial del carbó). Els resultats indiquen que els accidents són proporcionalment més nombrosos en els sectors agrícola i de la construcció. En tots els sectors s'ha produït, al llarg de l'any 2012, una reducció del percentatge d'accidents sobre el total d'afiliats.

Percentatge d'accidents sobre el total de l'afiliació del sector (quart trimestre)

	2009	2010	2011	2012
Agricultura	21,6%	15,9%	18,2%	13,8%
Indústria	4,7%	4,7%	4,3%	3,5%
Construcció	7,7%	7,0%	6,2%	5,0%
Serveis	2,6%	2,6%	2,4%	2,1%
Total	3,1%	3,0%	2,6%	2,3%

⁶ No s'inclou el conjunt dels accidents *in itinere* (per a aquesta categoria les dades del Departament d'Empresa i Ocupació són provincials i no hi ha dades disponibles per comarques).

Salut i treball a Barcelona

Lesions per accident de treball

L'any 2012 es van produir 26.874 lesions per accident de treball (LAT) amb baixa, un 15,9% menys que l'any anterior. També la taxa d'incidència va ser inferior a la de 2011 (3.659,2 i 3.216,1 per 100.000 persones afiliades els anys 2011 i 2012, respectivament). Enguany, 247 LAT van ser greus i 31 mortals. Comparant aquestes dades amb les d'anys anteriors s'observa la continuïtat en la tendència decreixent del nombre i la taxa d'incidència de totes les lesions, excepte les mortals, que enguany han augmentat significativament en ambdós indicadors i passen de 20 a 31 lesions i de 2,3 a 3,7 per 100.000 persones afiliades.

El 59,2% dels accidentats van ser homes, que també van patir les lesions més greus (el 74,1% de les greus i el 83,9% de les mortals). L'ocupació més freqüent en ambdós sexes va ser el personal de serveis i comerç, independentment de la gravetat (per exemple el 26,2% de les LAT greus entre els homes i el 30,8% entre les dones van ocórrer en aquestes ocupacions) seguida en el cas de les greus i mortals per les ocupacions elementals entre els homes (15,2% i 23,1% respectivament, LAT greus i mortals) i les professionals de la ciència i intel·lectuals, entre les dones (18,8% i 20,0%, respectivament).

Les lesions *in itinere* van ser les LAT greus més freqüents en ambdós sexes (44,3% de les LAT greus masculines i 54,7% de les femenines) i en ocupacions no manuals (61,2%), mentre que les lesions mortals més freqüents entre homes i en les ocupacions manuals (els grups que pateixen més LAT) van ser les traumàtiques en jornada laboral (42,6% i 42,9%, respectivament).

L'augment de les LAT mortals s'ha produït sobretot entre les dones (el 2011 van patir-ne una i el 2012 cinc) i les persones amb ocupacions manuals (van passar de 10 a 21). També cal destacar l'increment de les lesions traumàtiques en jornada laboral (que van passar de 6 a 12). En ambdós sexes, i tant en ocupacions manuals com no manuals, hi ha hagut un increment de la proporció de LAT greus produïdes en accidents *in itinere* (el 2011 eren el 40% i el 2012 el 47%) i també de les lesions no traumàtiques (bàsicament infarts aguts de miocardi i patologies similars) (del 3,5% al 6,5%).

La incidència de LAT amb baixa ocorregudes durant la jornada laboral a Barcelona va ser inferior a la de Catalunya, independentment de la gravetat (per exemple la incidència total va ser de 3.042,46 i 2.470,98 per 100.000, a Catalunya i Barcelona, respectivament). En canvi, la incidència de les lesions *in itinere* va ser superior a Barcelona, també amb relació al total i tots els nivells de gravetat (per exemple la incidència de totes les lesions d'aquest tipus a Barcelona va ser de 745,08 x 100.000 i a Catalunya de 561,70).

Com s'observa en la taula següent, la majoria de les LAT es van produir en el sector serveis, seguit de la indústria. La taxa d'incidència més elevada va ser en l'agricultura, però cal tenir en compte que és el grup on el denominador (persones afiliades al règim general de la Seguretat Social) pot ser més imprecís atès que són més freqüents altres règims no inclosos. La construcció va tenir la incidència més alta en les LAT lleus i greus, mentre que en les mortals va ser la indústria. També cal destacar que la incidència de lesions greus als serveis no va ser gaire inferior a la de la indústria.

Lesions per accident de treball amb baixa segons sector i gravetat

	Lleus		Greus		Mortals		Total	
	Nombre	Taxa incidència	Nombre	Taxa incidència	Nombre	Taxa incidència	Nombre	Taxa incidència
Agricultura	60	19.656,0	2	655,2	0	0	62	20.311,2
Indústria	2.861	3.977,5	23	32	6	8,3	2.890	4.017,8
Construcció	1.817	6.798,0	17	63,6	2	7,5	1.836	6.869,1
Serveis	21.858	2.967,2	205	27,8	23	3,1	22.086	2.998,1
Total	26.596	3.182,8	247	29,6	31	3,7	26.874	3.216,1

Elaboració pròpia. Font: Departament d'Empresa i Ocupació de la Generalitat de Catalunya i Estadística de l'Ajuntament de Barcelona

La majoria de les LAT van ocórrer en personal amb contracte fix (el 76,2% de totes les LAT amb baixa) sense diferències segons la gravetat.

Lesions per accident de treball amb baixa segons sexe i tipus de contracte

	Fix	Eventual	Total
Homes	12.014	3.620	15.634
Dones	8218	2.696	10.914
Total	20.232	6.316	26.548

Elaboració pròpia. Font: Departament d'Empresa i Ocupació de la Generalitat de Catalunya

Malalties relacionades amb el treball

L'any 2012, els centres d'atenció primària (CAP) van notificar 403 casos de malalties relacionades amb el treball (MRT) a la Unitat de Salut Laboral (USL) de Barcelona. Com en anys anteriors, es van notificar més casos en dones (63%) i els trastorns ansiosos i depressius van ser els més freqüents (65,4% dels casos femenins i 56,4% dels masculins). L'ocupació majoritària en ambdós sexes va ser el personal de serveis i comerç (12,5% i 28,7% dels homes i dones, respectivament) seguida pel personal de la indústria i la construcció entre els homes (15,5% dels casos masculins) i les professionals de la ciència i intel·lectuals entre les dones (18,6%).

Igual que l'any anterior, el nombre de trastorns va disminuir, però de manera molt més acusada (enguany ha disminuït un 23,8% i el 2011 un 10,3%), disminució que s'ha produït en ambdós sexes i tant en ocupacions de tipus manual com no manual. En canvi, amb relació al diagnòstic, així com el 2011 no hi va haver modificacions de la distribució, enguany s'ha produït una disminució dels trastorns ansiosos-depressius que s'ha reflectit en tots els grups, mentre que els musculoesquelètics han disminuït en homes i augmentat en dones i en les ocupacions no manuals (en aquest darrer cas han passat del 4,3% al 10,9%). A la taula següent s'observa l'evolució dels casos des de 2007 segons el diagnòstic i el sexe.

Amb relació a la incidència, ha seguit la mateixa tendència decreixent de l'any 2011, de manera que el 2010 va ser de 84,5 MRT per 100.000,⁷ el 2011 de 75,4 i el 2012 de 62,6.

Malalties relacionades amb el treball segons diagnòstic. Percentatges i nombre total de casos

Nombre	2008		2009		2010		2011		2012	
	Homes	Dones	Homes	Dones	Homes	Dones	Homes	Dones	Homes	Dones
	206	319	178	333	228	363	196	334	149	254
Malalties del sistema musculoesquelètic	25,7	18,8	20,8	16,2	22,4	17,6	23,5	12,6	20,1	19,7
Malalties del sistema respiratori	3,5	2,2	1,7	1,8	4,4	1,1	2,0	3,3	4,0	2,4
Trastorns mentals i del comportament	58,7	66,8	62,4	73,9	61,4	73,3	61,2	74,3	56,4	65,4
Malalties del sistema nerviós	3,4	2,2	2,2	1,2	0,4	1,4	2,0	2,4	4,0	3,5
Traumatismes i emmetzinaments	2,4	3,1	3,9	1,5	4,4	3,0	6,7	1,7	5,4	3,9
Altres	6,3	6,9	9,0	5,4	7,0	3,6	4,6	5,7	10,1	5,1
Total	100	100	100	100	100	100	100	100	100	100

Font: Unitat de Salut Laboral de Barcelona, Agència de Salut Pública de Barcelona. Xarxa d'Unitats de Salut Laboral de Catalunya, Departament de Salut

Conclusions

Les LAT greus i les MRT, sobretot les de tipus ansiós-depressiu, han disminuït en coherència amb els canvis en el mercat de treball (menys persones ocupades exposades a potencials riscos laborals). En canvi, l'augment de les LAT mortals, sobretot de les lesions traumàtiques en jornada, i d'algunes MRT de tipus físic, alerta sobre un possible empitjorament d'alguns riscos laborals. D'altra banda l'increment de les LAT greus in itinere i no traumàtiques suggereix un possible augment de l'estrès en treballadors i treballadores.

⁷ El càlcul de la incidència s'ha fet a partir del nombre d'MRT notificades en persones ocupades respecte a la mitjana anual de persones ocupades, segons l'Enquesta de Població Activa.

Annexes

Atur de llarga durada a Barcelona 2012

Segons dades d'atur registrat

Si incloem dins de l'atur de llarga durada totes les persones que fa més d'un any que estan desocupades, constatem que el nombre d'aturats de llarga durada registrats a la ciutat de Barcelona ha crescut un 162,4% entre desembre de 2007 i desembre de 2012 i ha passat de 16.304 persones a 42.783. Al llarg del darrer any l'increment ha estat del 15,9%.

Evolució de l'atur de llarga durada registrat a Barcelona. Desembre

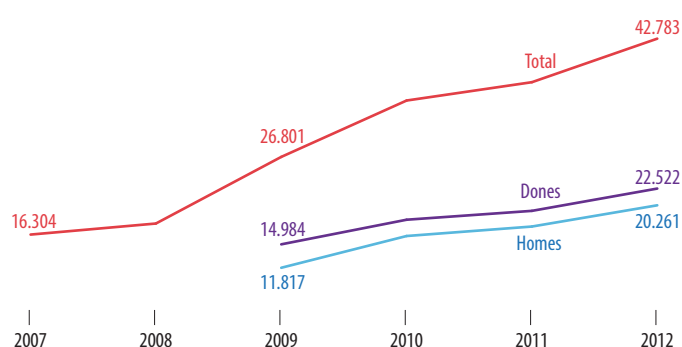

Des del desembre de 2009 al desembre de 2012, el nombre de dones amb més d'un any a l'atur ha crescut un 50,3%. En el mateix període, l'increment ha estat del 71,5% en el cas dels homes.

Durada de l'atur de llarga durada registrat per àmbits territorials. Desembre 2012

Barcelona	Més d'1 any			Total	
	Aturats	Sobre total grup edat	Var. anual	Total	Var. anual
Menors de 25 anys	479	8,4%	0,6%	5.676	-16,1%
De 25 a 34 anys	4.728	18,7%	3,8%	25.298	-5,8%
De 35 a 54 anys	23.021	39,7%	20,9%	57.967	8,4%
55 anys i més	14.555	62,6%	13,5%	23.251	8,0%
Total	42.783	38,1%	15,9%	112.192	3,3%

Catalunya	Més d'1 any			Total	
	Aturats	Sobre total grup edat	Var. anual	Total	Var. anual
Menors de 25 anys	4.965	11,4%	16,2%	43.499	-11,7%
De 25 a 34 anys	32.716	22,9%	5,8%	143.078	-4,1%
De 35 a 54 anys	138.960	40,8%	23,2%	340.473	10,4%
55 anys i més	76.885	64,1%	18,5%	119.906	11,6%
Total	253.526	39,2%	19,1%	646.956	5,3%

Espanya	Més d'1 any			Total	
	Aturats	Sobre total grup edat	Var. anual	Total	Var. anual
Menors de 25 anys	82.933	18,2%	31,2%	456.635	-0,9%
De 25 a 34 anys	314.620	27,0%	17,5%	1.164.661	4,3%
De 35 a 54 anys	1.100.584	44,2%	24,5%	2.489.321	13,2%
55 anys i més	480.288	65,1%	21,1%	738.106	14,3%
Total	1.978.425	40,8%	22,7%	4.848.723	9,6%

Font: elaboració pròpia amb dades del Departament d'Empresa i Ocupació de la Generalitat de Catalunya

Si a Barcelona l'atur registrat de durada superior a un any puja un 15,9% el 2012, a Catalunya aquest increment és del 19,1% i a Espanya del 22,7%. Des del gener de l'any 2008, el nombre d'aturats registrats que fa més d'un any que es troben a l'atur ha pujat un 157,2% a Barcelona. A Catalunya, aquest increment ha estat del 217,7% i a Espanya del 206,5%.

Al desembre de 2012 hi ha 20.648 persones que es troben a l'atur des de fa més de dos anys, xifra que puja a quasi 43.000 si hi afegim les que fa entre un i dos anys que estan desocupades. Per tant, un 38,1% dels aturats de la ciutat estan sense feina des de fa més d'un any. Mentre que el nombre de persones aturades puja un 3,3% entre desembre de 2011 i desembre de 2012, el nombre d'aturats que es troben en aquesta situació des de fa més de dos anys puja un 17,5% i el dels que fa entre un i dos anys un 14,5%.

Evolució de l'atur registrat per àmbits territorials. Desembre 2012

	Fins a 6 mesos		De 6 mesos a 1 any		Més d'1 any		Total	
	Var. acumulada gener 2008	Var. anual	Var. acumulada gener 2008	Var. anual	Var. acumulada gener 2008	Var. anual	Var. acumulada gener 2008	Var. anual
Barcelona	63,3%	-6,0%	145,7%	3,9%	157,2%	15,9%	104,7%	3,3%
Catalunya	74,3%	-4,6%	166,1%	5,0%	217,7%	19,1%	128,7%	5,3%
Espanya	58,1%	-0,7%	155,2%	9,9%	206,5%	22,7%	114,4%	9,6%

Font: elaboració pròpia amb dades del Departament d'Empresa i Ocupació de la Generalitat de Catalunya

Perfil dels aturats de llarga durada

Els aturats que es troben a l'atur des de fa més de dos anys són majoritàriament persones d'entre 35 i 54 anys (50% del total) i majors de 54 anys (43,8%). Però el seu pes sobre el total d'aturats del seu grup d'edat és força diferent: mentre que només el 17,8% dels aturats de 35 a 54 anys es troba en aquesta situació, el percentatge puja fins al 38,9% quan es tracta de majors de 54 anys.

Atur registrat a Barcelona per durada i edats. Desembre 2012

	Fins a 6 mesos	De 6 mesos a 1 any	Entre 1 i 2 anys	Més de 2 anys	Total
Menors de 25 anys	4.441	756	366	113	5.676
De 25 a 34 anys	15.599	4.971	3.564	1.164	25.298
De 35 a 54 anys	23.290	11.656	12.691	10.330	57.967
55 anys i més	4.944	3.752	5.514	9.041	23.251
Total	48.274	21.135	22.135	20.648	112.192

Font: elaboració pròpia amb dades del Departament d'Empresa i Ocupació de la Generalitat de Catalunya

Dels 20.648 aturats que al desembre de 2012 feia més de dos anys que es trobaven en aquesta situació a Barcelona, un 56,6% són dones. El 21,2% de les dones desocupades de la ciutat es troben a l'atur des de fa més de dos anys i quasi un 41% fa més d'un any. Aquests percentatges baixen al 15,7 i 35,5%, respectivament, en el cas dels homes.

Atur registrat a Barcelona per durada i sexe. Desembre 2012

	Fins a 6 mesos	De 6 mesos a 1 any	Entre 1 i 2 anys	Més de 2 anys	Total
Homes	25.859	10.942	11.306	8.955	57.062
Dones	22.415	10.193	10.829	11.693	55.130
Total	48.274	21.135	22.135	20.648	112.192

Font: elaboració pròpia amb dades del Departament d'Empresa i Ocupació de la Generalitat de Catalunya

El percentatge d'aturats de llarga durada varia força en funció del nivell formatiu. El 21,6% dels desocupats amb estudis primaris incomplets i el 27,4% dels que tenen fins a primària completa fa més de dos anys que són a l'atur, només el 9,8% dels aturats amb estudis universitaris i el 15% dels tècnics professionals superiors es poden considerar aturats de llarga durada.

Aquests percentatges s'igualen força si parlem dels aturats d'entre un i dos anys, mentre que aquests dos darrers col·lectius són els que més pateixen l'atur inferior a un any.

Atur registrat a Barcelona per durada i nivell formatiu. Desembre 2012

	Fins a 6 mesos	De 6 mesos a 1 any	Entre 1 i 2 anys	Més de 2 anys	Total
Fins a estudis primaris incomplets	934	484	547	541	2.506
Estudis primaris complets	1.733	907	1.019	1.381	5.040
Estudis secundaris-FP	3.965	1.698	1.934	1.979	9.576
Secundària-Educació general	27.984	12.395	13.281	13.551	67.211
Tècnics i professionals superiors	4.002	1.693	1.804	1.322	8.821
Estudis superiors	9.656	3.958	3.550	1.874	19.038
Total	48.274	21.135	22.135	20.648	112.192

Si analitzem la situació per sectors productius, podem dir que la indústria és el sector amb més pes dels aturats de llarga durada. El 26,7% dels treballadors industrials a l'atur fa més de dos anys que estan desocupats, percentatge que arriba al 49,3% si hi afegim els que n'estan des de fa més d'un any. En el cas dels serveis, aquests percentatges són del 17,3 i 36,5%, respectivament. Això no obstant, el 71,2% dels aturats de llarga durada (més de dos anys) provenen dels serveis.

Atur registrat a Barcelona per durada i sector productiu. Desembre 2012

	Fins a 6 mesos	De 6 mesos a 1 any	Entre 1 i 2 anys	Més de 2 anys	Total
Agricultura	259	83	117	90	549
Indústria	3.601	2.144	2.565	3.023	11.333
Construcció	4.654	2.337	2.691	2.294	11.976
Serveis	37.815	15.958	16.236	14.692	84.701
Sense ocupació anterior	1.945	613	526	549	3.633
Total	48.274	21.135	22.135	20.648	112.192

Segons dades d'atur de l'EPA

Segons l'EPA, al desembre de 2012, a Barcelona hi ha 46.200 aturats amb més de dos anys a l'atur, un 31,4% del total d'aturats. Si hi afegim els que fa entre un i dos anys que estan desocupats, tenim que més de 77.000 persones fa més d'un any que estan aturades, el 52,8% del total. Fa un any, aquest grup representava el 56% del total.

Si l'atur a Barcelona ha crescut un 8,7% entre desembre de 2011 i desembre de 2012, el de llarga durada (més de dos anys) s'ha incrementat un 13% en el mateix període. Si calculem l'increment acumulat des del gener de 2007, l'atur ha crescut a la ciutat un 165,8%, mentre que el nombre d'aturats de més de dos anys ho ha fet un 1.300%, un 542% si comptem els que fa més d'un any que es troben a l'atur.

Increment de la població emigrant de Barcelona

En informes sobre el mercat de treball d'anys anteriors, el Consell Econòmic i Social de Barcelona va advertir del risc que suposa per a l'activitat econòmica la pèrdua del talent de les persones més qualificades. En aquest informe es presenta l'evolució del nombre de persones que opten per emigrar.

Encara que les causes més evidents d'aquest fenomen són la crisi econòmica i les altes xifres d'atur, no es pot ignorar que les diàspores professionals modernes també tenen un component que les enquadra en un context de competència entre empreses i països per captar i atreure talent per a les seves economies.

També cal assenyalar que una part de l'emigració correspon a persones que, havent aconseguit la nacionalitat espanyola i fixat la residència a Barcelona, han optat per tornar al seu país d'origen, sobretot a països d'Amèrica del Sud, encara que no es disposa de dades desagregades d'aquest col·lectiu.

Augmenten els demandants de treball amb estudis superiors

A Barcelona, l'increment del nombre de persones amb titulació superior és constant al llarg dels darrers anys. Al desembre de 2012, segons l'EPA, el 50,8% de la població activa de la ciutat ha assolit aquest nivell.

Les persones amb estudis tècnics professionals superiors i amb estudis postsecundaris inscrites com a demandants d'ocupació en el Servei d'Ocupació de Catalunya eren 36.860 al desembre de 2012, xifra que representa un increment de 2.285 demandants (6,6%) respecte a les que hi figuraven inscrites al desembre de 2011.

A aquesta perspectiva d'alt nivell de qualificació i, alhora, de desocupació s'ha d'afegir que els titulats superiors que opten per quedar-se a treballar a Espanya corren el perill d'incrementar l'elevat percentatge de persones sobrequalificades que treballen en ocupacions que requereixen una qualificació inferior a la del seu nivell formatiu.

D'altra banda, trobem que les ofertes de personal altament qualificat d'empreses i països en fase de creixement econòmic són una sortida professional per a un nombre creixent de persones que, reunint les característiques demandades, no troben una feina adequada al seu perfil i a les seves aspiracions. És per això que el nombre de persones que cerquen un desenvolupament professional en altres països ha experimentat un increment continuat i constant.

Evolució de població nacional resident a l'estranger

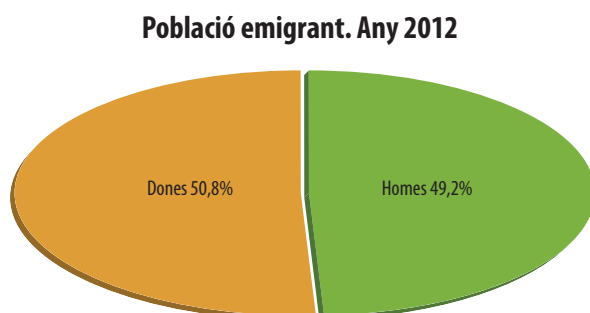

El primer element que cal destacar és que les dones que opten per traslladar la seva residència a altres països superen els homes en totes les comarques que formen la gran regió metropolitana de Barcelona, tendència que es manté a Barcelona ciutat on l'emigració femenina representa el 50,8%, el mateix percentatge que en el total de les comarques de l'àrea analitzada.

	2009	2010	2011	2012
Població total Barcelona	1.621.500	1.619.300	1.615.400	1.620.900
Població resident a l'estranger	75.425	82.547	90.543	98.236
Població resident a l'estranger/total	4,7%	5,1%	5,6%	6,1%
Sexe				
Homes	36.832	40.413	44.475	48.300
Dones	38.593	42.134	46.068	49.936

L'emigració s'incrementa un 8,5% a la ciutat al llarg de l'any 2012, un 30,2% si calculem l'augment acumulat des de l'any 2009. El Vallès Oriental és la comarca on més puja l'emigració, amb un increment anual de l'11,3% i acumulat del 34%.

Emigració a Barcelona ciutat i a comarques de l'RMB

	2009	2010	2011	2012	Var. 2011-2012	Var. 2009-2012
Barcelonès	81.488	88.975	97.358	105.652	8,5%	29,7%
Baix Llobregat	5.532	6.027	6.587	7.320	11,1%	32,3%
Maresme	4.877	5.318	5.904	6.441	9,1%	32,1%
Vallès Occidental	8.957	9.537	10.235	11.005	7,5%	22,9%
Vallès Oriental	2.415	2.645	2.908	3.236	11,3%	34,0%
Total	103.269	112.502	122.992	133.654	8,7%	29,4%
Barcelona ciutat	75.425	82.547	90.543	98.236	8,5%	30,2%

Valoracions i propostes

De caràcter general

L'any 2012 és el cinquè consecutiu d'una crisi amb repercussions negatives sobre l'ocupació. Any rere any minva la població activa, s'incrementa el nombre de persones sense ocupació i disminueixen les ocupades, segons l'EPA.

Al primer trimestre de 2008, Barcelona tenia amb una població activa de 801.900 persones, mentre que al quart trimestre de 2012 la xifra va baixar a 784.900; en el mateix període la població aturada va passar de 58.200 persones a 147.000; la població ocupada, que el 2008 era de 743.700 persones, al quart trimestre del 2012 era tan sols de 637.900.

L'afiliació a la Seguretat Social confirma les dades de l'EPA i presenta una evolució general similar amb pèrdua constant del nombre de persones afiliades. El primer trimestre de l'any 2008 eren 1.099.450, incloent-hi les del règim general, els autònoms i els règims especials, i al quart trimestre de 2012 l'afiliació va baixar a 969.093 persones.

Cal assenyalar que, al marge de l'anàlisi desagregada de les dades de població activa, la disminució presenta aspectes que caldrà abordar per separat. El primer és la relació amb el manteniment i la reposició de mà d'obra en els diferents sectors productius un cop comenci la recuperació econòmica i la creació d'ocupació, un altre és la incidència en el nombre d'actius ocupats que es necessiten per mantenir els serveis de l'Estat del benestar.

Les repercussions negatives de la crisi sobre l'ocupació s'han de valorar en dos àmbits diferents: el global, del qual n'acabem d'apuntar alguns aspectes a l'apartat anterior, i els que afecten les persones i les famílies sense ocupació, que presenten problemàtiques diferents segons edat, sexe i nivell d'estudis.

Un altre element que s'ha de tenir en compte és l'evolució de la demanda interna, condicionada fonamentalment pels ingressos de les famílies i la repercussió d'aquest factor en l'activitat econòmica. La caiguda del consum a causa de la pèrdua generalitzada del poder adquisitiu de la ciutadania influeix directament en la qualitat de vida de les persones i en l'evolució del teixit comercial i de l'activitat econòmica.

Barcelona, l'àmbit que resisteix millor

Barcelona és l'àmbit que, malgrat patir els efectes de la crisi economicofinancera global, ha resistit millor. Aquesta capacitat demostrada per la ciutat és fruit de les seves potencialitats tant d'innovació i recerca en sectors emergents i madurs com d'obertura i internacionalització del seu teixit productiu. Aquesta capacitat pot quedar malmesa, però, si continuen les polítiques macroeconòmiques d'ajustos decidides des de Brussel·les i Madrid.

Instem l'Ajuntament de Barcelona a prioritzar i reforçar les polítiques d'impuls de l'activitat econòmica i d'ocupació en quatre vessants: millora i manteniment de la indústria tradicional; internacionalització de l'economia de l'AMB; desenvolupament de noves activitats i sectors on Barcelona s'ha de mantenir com a referent internacional, com les ciències de la salut i les tecnologies de la informació i la comunicació, i programes de millora de la qualificació professional de les persones amb l'objectiu de crear i atreure ocupació de qualitat.

Població activa i ocupada

L'any 2012, la població activa de Barcelona torna a disminuir respecte a l'any 2011, amb una lleugera caiguda del nombre de dones i un descens de més de 3 punts en el cas dels homes.

El descens de l'ocupació és més pronunciat entre els homes, que han perdut 22.100 llocs de treball, que entre les dones, les quals n'han tingut una pèrdua de 8.700.

Segons edat

Si analitzem aquestes dades per edat, observem que l'únic descens es produeix en la franja del tram central que va de 25 a 54 anys, el més significatiu quantitativament i qualitativament, mentre que, al contrari, la població activa dels menors de 25 anys només augmenta en 1.300 persones, mentre que la dels majors de 55 anys ho fa en 6.200 persones. Aquestes dades són un fenomen que caldria analitzar en profunditat ja que, tenint en compte la disminució del nombre de persones actives de 25 a 54 anys i que l'augment de la població activa major de 55 anys és molt superior a la dels joves menors de 25 anys, ens trobem davant d'un envelliment de la població activa i d'unes taxes negatives de reposició de la mà d'obra.

Aquest fenomen, tanmateix, s'ha de relativitzar perquè s'ha produït un increment del nombre d'estudiants que està tenint repercussions sense dubte en les variacions descrites. Una part del descens de la població activa de 25 a 54 anys pot ser atribuït al nombre de persones que han decidit emigrar.

No només hem d'assenyalar els possibles efectes negatius de les variacions comentades, sinó també el constant descens de la població ocupada, que al IV trimestre de 2007 era de 764.900 persones mentre que al IV trimestre de 2012 era de 637.900. Des de l'inici de la crisi, Barcelona ha perdut 27.000 llocs de treball.

Per edat, només les persones de més de 55 anys han augmentat l'ocupació com a conseqüència de l'increment d'edat de la població ocupada, però no pas per un augment de noves contractacions.

Segons nivell formatiu

De la lectura de les dades de població ocupada mitjana anual segons nivell formatiu es desprèn que el 2012 hi ha hagut un increment de persones ocupades que, com a màxim, han assolit estudis de primària (900 persones) i que la resta de grups presenten descensos en el nombre de persones treballadores que oscil·len entre les 10.000 que tenen formació superior i les 21.600 que han fet estudis de secundària de 1a i 2a etapa. En aquest àmbit cal assenyalar que el 53,3% de la població ocupada de Barcelona, és a dir, 343.300 persones, tenen estudis superiors.

Constatem que la formació és un element imprescindible tant per aconseguir un lloc de treball com per al desenvolupament de les activitats d'R+D+i, que suposen un element clau per a la productivitat, la competitivitat i la qualitat de l'ocupació.

Afiliació a la Seguretat Social

Les dades d'afiliació al règim general inclouen les persones en situació d'alta laboral i situacions assimilades a l'alta - incapacitat temporal, suspensió per regulació d'ocupació, desocupació parcial...-. No inclouen les persones en situació de desocupació, amb convenis especials, les pertanyents a empreses acollides a plans de reconversió i les que reben ajudes en concepte de jubilació anticipada o altres situacions sense efecte en les cotitzacions. També cal assenyalar les dades corresponents als treballadors i treballadores agrupats en els comptes de cotització de la Seguretat Social, comptes que agrupen aquells que pertanyen a una mateixa empresa i que porten a terme la seva activitat en una mateixa província. Aquest indicador, per tant, no facilita dades desagregades de la situació laboral dels residents a Barcelona.

Les dades d'afiliació dels comptes de cotització de Barcelona confirmen la pèrdua de llocs de treball que anunciava l'EPA. Entre el IV trimestre de l'any 2006 i l'any 2012 l'afiliació a la SS ha perdut 113.893 cotitzants, 111.186 dels quals corresponen al règim general i 11.733 són autònoms; únicament els règims especials presenten un augment d'afiliació de 9.026 persones. El règim general, al IV trimestre del 2012, representava el 85,1% del total de l'afiliació, els autònoms l'11,4% i els règims especials el 3,5% del total.

Per sectors econòmics

L'evolució de l'afiliació per sectors confirma el pes creixent dels serveis, que des de l'any 2000 han guanyat gairebé 11 punts fins a arribar a representar el 88,5% dels afiliats al règim general, mentre que s'ha reduït el pes de la indústria i de la construcció fins al 8,5% i el 3% respectivament.

Durant el darrer exercici econòmic, gairebé totes les activitats econòmiques presenten descensos d'afiliació. Només tres epígrafs presenten un exigü saldo positiu: les llars que ocupen personal domèstic, les activitats sanitàries i serveis socials i les activitats immobiliàries. Agricultura, ramaderia i pesca també presenta un augment d'afiliació que el darrer any, sumant règim general i autònoms, tenia 433 afiliats.

Grandària del centres de cotització

El IV trimestre de 2007, a Barcelona hi havia 78.817 centres, mentre que cinc anys després, al desembre del 2012, el nombre de centres havia baixat a 70.003, és a dir, 8.814 centres menys en un lustre.

En valors absoluts, en aquest període es van tancar 6.765 centres d'1 a 10 treballadors, 1.908 centres d'11 a 100 treballadors, 979 centres de 101 a 1.000 treballadores i, en darrer lloc, sis centres de més de 1.000 afiliats, que van passar de 78 a 72. Percentualment, durant el quinquenni 2007-2013 la crisi, amb matisos, ha colpejat més durament als centres mitjans, d'11 a 100 treballadors. Les dades de la Seguretat Social, tant pel que fa al nombre de treballadors com als centres de cotització, fan palès que la crisi econòmica continua destruint llocs de treball i tancant empreses.

El **CESB** considera prioritari impulsar polítiques de reactivació econòmica per crear ocupació.

Per sectors

A Barcelona, el balanç del darrer exercici econòmic assenyalava que en la indústria s'han perdut 4.555 llocs de treball i 298 centres de cotització, en la construcció les baixades han estat de 5.601 persones treballadores i 624 centres i en el comerç s'han perdut 3.907 llocs de treball i 693 centres.

Aquestes pèrdues són especialment rellevants en el sector de la construcció, amb unes variacions negatives del 18,6% i del 12,5% respecte a 2011 en el nombre de treballadores i treballadors i de centres, malgrat ser el sector amb menys pes en l'activitat econòmica de la ciutat. A l'altre extrem trobem el sector serveis que, tot i ser el de més pes, és el que ofereix un comportament millor amb pèrdues del 2,3% de la població treballadora i de l'1,5% respecte al nombre de centres de cotització.

De les dades exposades s'infereix que els serveis no només són el sector amb més pes a la ciutat, ja que dona feina al 73,5% de la població afiliada i té el 65% dels centres de cotització, sinó que és el que està resistint millor la crisi.

Contractació

La contractació registrada a Barcelona l'any 2012, paradoxalment, presenta una variació positiva que sembla contradir les dades de l'EPA i de l'afiliació a la Seguretat Social: té una variació positiva del 0,8%, la qual cosa representa, en valors absoluts, 6.293 contractes més que el 2011. Si desagreguem aquesta dada entre contractes indefinits i temporals, trobem que els primers van tenir un increment de 28.915 contractes i els segons van disminuir en 22.622. Això no obstant, hem d'advertir que aquest canvi de tendència dels contractes indefinits és conseqüència del canvi legislatiu referent a les persones empleades a les llars. El pes dels contractes indefinits, que l'any 2011 va ser del 10,8%, ha crescut sobtadament fins al 14,4%, tot i que aquest percentatge està per sota del 17,1% que representaven els contractes indefinits l'any 2007.

Constatem que l'increment de la contractació indefinida de l'any 2012 es produeix entre les dones i només en la modalitat de contractes ordinaris, mentre que la resta de modalitats, foment de la contractació indefinida, minusvàlids i convertits en indefinits, presenten descensos similars per a homes i dones.

L'evolució dels contractes temporals, en el període 2007-2012 presenta un descens global de 91.703 contractes, amb dos lleugers repunts el 2010 i 2011. Al marge de les variacions interanuals, el 2012 la contractació temporal de les dones va ser superior a la dels homes amb una diferència de 45.795 contractes. La diferència favorable a les dones es va produir en la modalitat de interinitat, amb una diferència de 62.830 contractes, mentre que en la de contractes de relleu només hi va haver una diferència de 76 contractes i en la resta de modalitats el pes dels homes va ser superior al de les dones. L'any 2012 es manté la tendència del nombre més elevat de contractes temporals per a dones.

Segons edat

Durant l'any 2012, la contractació total a Barcelona augmenta entre les persones majors de 30 anys i disminueix en tots els grups de joves menors de 30 anys, la qual cosa posa en relleu les dificultats de la població jove per trobar un lloc de treball. A més, cal assenyalar que els percentatges de contractes temporals dels joves són més elevats que els de la població adulta.

Per sectors

Les dades de contractació registrada conformen les tendències apuntades en els epígrafs anteriors. Només el sector serveis ofereix una variació positiva respecte a l'any 2011 i es constata novament que l'increment es produeix en la contractació indefinida d'aquest sector, la qual cosa reforça la importància del canvi legislatiu de les persones empleades a les llars. Ampliant el ventall de la contractació a les activitats econòmiques, excepte les d'agricultura, ramaderia i pesca, observem que les variacions positives amb increment del nombre de contractes registrats respecte a l'any anterior, són: transports i comunicacions; activitats immobiliàries; activitats administratives, jurídiques i de comptabilitat, i educació i altres serveis.

Per nivell d'estudis

L'únic grup que el 2012 presenta una variació positiva global respecte a l'any 2011 és el de persones que només han cursat fins a primària, amb un increment de 23.362 contractes.

També s'observa que el percentatge de contractes indefinits de les persones més qualificades –tècnics professionals superiors i universitaris– és lleugerament superior a la mitjana.

El grup de persones amb titulació universitària és l'únic que augmenta el percentatge del nombre de contractes registrats respecte a 2011, malgrat el descens dels valors absoluts de la contractació.

Població aturada

L'EPA i l'atur registrat, malgrat els diferents valors que ofereix cadascuna de les fonts, confirmen l'increment de la població aturada al llarg del període 2007-2012.

Segons l'EPA, el perfil de la persona sense ocupació a Barcelona és el d'un home de 25 a 54 anys, del sector serveis i que fa més d'un any que es troba en aquesta situació.

L'evolució de la taxa d'atur a Barcelona des de 2007 presenta comportaments diferents segons l'edat de les persones. La dels menors de 25 anys és superior a la taxa total, mentre que la de la població de 25 a 54 anys té una evolució pràcticament paral·lela amb valors propers a la taxa global, i els majors de 55 anys són les que tenen les taxes d'atur més baixes.

En aquest període, amb dades del IV trimestre, els joves menors de 20 anys han passat d'una taxa del 42,6 al 63,4%; el grup de 20 a 24 anys ha quintuplicat la seva taxa i del 7,8 ha crescut fins al 39,9; la població adulta de 25 a 54 anys triplica les seves taxes i passa del 5,3 al 17,6%, i la població de més de 55 anys experimenta un increment similar i passa d'una taxa d'atur del 4,1% al 13,1%.

Constatem que els increments d'atur es produeixen en totes les franges d'edat, la qual cosa ens porta a advertir sobre les repercussions en la vida de les persones, que van des de dificultats d'emancipació fins a manca de recursos econòmics de nombroses unitats familiars quan els afectats són persones grans. La prolongació d'aquesta situació pot significar un increment insostenible de les persones en perill d'exclusió social per pobresa severa, per la qual cosa instem les administracions públiques amb competències en aquesta matèria a posar en marxa plans de xoc per pal·liar aquestes situacions.

Atur registrat

Les xifres de l'atur registrat són inferiors a les recollides a l'EPA, la qual cosa s'explica perquè aquest registre només recull les persones que s'hi inscriuen perquè són beneficiàries d'algun tipus de prestació i les que ho fan voluntàriament per cerca de feina o sol·licitud d'algun dels serveis que el SOC ofereix als sol·licitants d'ocupació.

L'estadística del SOC presenta algunes diferències respecte al perfil de la població aturada. En aquest cas baixa la diferència segons sexe i els homes, que a l'EPA representaven el 55,1%, al SOC baixen a un 50,9%; segons edat, el nombre d'aturats més important es concentra en el tram de 25 a 54 anys; la majoria corresponen al sector serveis i només han assolit secundària general. Respecte al temps de recerca de feina, el que fa menys de sis mesos són 48.274 (43%) i els aturats de llarga durada arriben a 42.783 (38,1%), amb un increment d'un 15,9% el darrer any. En aquest apartat, el de l'atur de llarga durada, cal assenyalar que el 64,7%, és a dir, 27.685 persones, són majors de 45 anys i d'aquestes 14.871 són dones.

Les dades exposades confirmen que l'atur de llarga durada afecta especialment les persones de més edat i les dones. Les repercussions d'aquesta situació, tal com assenyala l'Informe sobre l'atur de llarga durada del CESB, tenen efectes sobre la renda familiar i el consum –econòmics–; sobre la reinserció laboral i l'obsolescència professional–, i sobre la salut –pèrdua d'autoestima i increment dels trastorns mentals–.

Atur femení

A Barcelona, en el còmput total de l'atur, els homes són el grup més nombrós, malgrat l'increment més considerable de l'atur femení durant el darrer exercici. Així, les dones són les més afectades per la destrucció de llocs de treball i per la permanència en situació de desocupació.

A més, segons l'informe del perfil de la dona treballadora elaborat per Adecco, a Espanya "per cada 26,3 dones que compatibilitzen la seva jornada a temps parcial amb la cura dels membre de la seva família, només ho fa un home". També és el col·lectiu que més creix entre les persones ocupades en jornada a temps parcial. Si, a més, hi afegim la desigualtat salarial existent i les dificultats per accedir a llocs de treball directius i/o de comandament, constatem que encara resta un camí molt llarg fins a aconseguir una

veritable igualtat laboral i professional, la qual cosa implica una enorme pèrdua de talent i coneixements que correctament aplicats contribuirien a millorar la competitivitat de les empreses.

Atur per sector econòmic

Quant a l'evolució de l'atur per activitats econòmiques, al desembre de 2012 les que concentraven el nombre més elevat de persones desocupades eren: comerç i reparacions, activitats administratives i serveis auxiliars, i les activitats professionals i tècniques. Les retallades als serveis públics també s'han fet visibles en l'augment superior a la variació mitjana de l'atur en educació, sanitat i serveis socials.

En aquest apartat cal assenyalar que, segons un informe recent de la Confederació de Comerç de Catalunya que recull les dades de l'INE, el 2012 s'ha produït un descens d'un 6,1% de les vendes i un 0,4% de l'ocupació al sector minorista. En el període 2008-2012, la pèrdua de llocs de treball a Catalunya, en aquest sector, ha estat de 46.300. Cal assenyalar que aquesta evolució ha estat inferior a la mitjana espanyola i a la de Madrid. A banda de les causes constatem, amb certa preocupació, que aquest fenomen afecta negativament no només l'economia i l'ocupació, sinó el teixit social i urbà.

Atur per districtes

Descendent a nivell de districtes, els percentatges més alts d'aturats sobre població activa es troben a Nou Barris i Ciutat Vella, i els més baixos a Sarrià-Sant Gervasi i les Corts, mentre que el percentatge més gran sobre el total d'aturats de la ciutat correspon a Sant Martí i l'Eixample. Aquesta darrera dada s'ha de relacionar amb el fet que ambdós districtes són els que encapçalen els percentatges de població del districte sobre població total. Quant al nombre total d'aturats, els districtes amb les xifres més baixes són les Corts, Sarrià-Sant Gervasi i Gràcia i els que tenen les més elevades Sant Martí, l'Eixample i Nou Barris.

Constatem que el repartiment de l'atur a la ciutat no és homogeni, sinó que presenta evolucions desiguals segons el nivell socioeconòmic de la població. Així, Nou Barris i Ciutat Vella presenten els percentatges més alts d'aturats sobre la població activa, mentre que Sarrià-Sant Gervasi i les Corts se situen a l'altre extrem. Considerem que aquest fet hauria de ser objecte d'especial atenció per tal d'evitar el perill d'una fractura social.

Sol·licitants d'ocupació no aturats

A més del registre de persones desocupades, el SOC ofereix un registre de persones sol·licitants d'ocupació que inclou les ocupades que desitgen canviar d'ocupació. De 143.879 sol·licituds, 31.687 corresponen a persones no aturades.

Atès que ja hem fet esment de les característiques dels sol·licitants aturats, en aquest epígraf recollirem les dades més significatives dels no aturats. En primer lloc, apreciem una disminució del 6,7% de les persones inscrites en aquest servei; els homes representen el 52,2%; per edat, el grup més nombrós és el de persones de 25 a 54 anys, i segons nivell d'estudis, 17.801 han assolit secundària general i 9.001 són tècnics professionals superiors i universitaris. Dins d'aquest darrer grup, 2.837, és a dir el 52%, s'enquadren en el de tècnics i científics.

Comparació amb altres àmbits

L'any 2012 la població activa de Barcelona i Catalunya disminueix amb més intensitat que a Espanya. Barcelona continua essent l'àmbit on les dones tenen més pes sobre el total de la població activa: 1 punt més que a Catalunya i 3 més que a Espanya. Una altra diferència la trobem a l'evolució per edats: Catalunya i Espanya perden actius entre la població amb menys de 55 anys mentre a Barcelona s'incrementa la població activa de menys de 25 anys; als tres àmbits es produeix un augment de la població activa de major de 55 anys. També és significatiu que en tots els àmbits hi ha un increment de la població activa amb educació superior, que hauria de ser aprofitat per millorar la competitivitat del teixit productiu amb polítiques de recerca i innovació.

Amb relació a l'ocupació, i malgrat la reducció, Barcelona es manté com l'àmbit on les dones gairebé assoleixen el 50% de l'ocupació total. Pel que fa a l'edat, l'ocupació es redueix als tres àmbits i en totes les franges, excepte la dels majors de 55 anys de Barcelona que presenta un lleuger increment. Per sectors, Barcelona manté el canvi de tendència iniciat fa anys i és l'àmbit que més redueix l'ocupació a la indústria, la construcció i l'agricultura, mentre que els serveis són l'activitat que presenta un millor comportament i on el pes sobre el total de l'ocupació és més gran.

Taxes d'ocupació

Quan analitzem l'evolució de les taxes d'ocupació, incloent-hi la UE-15, observem que Barcelona manté les taxes d'ocupació femenines més altes i que les masculines se situen per sobre de les de Catalunya i Espanya i per sota de les de la UE-15. Així, Barcelona és l'únic àmbit que compleix l'objectiu europeu d'ocupació femenina.

Aquest millor posicionament de Barcelona respecte a Catalunya i Espanya es confirma quan observem el ritme de descens de l'afiliació a la Seguretat Social, ja que durant el 2012 és l'àmbit menys afectat per les pèrdues d'afiliació, tot i patir una reducció permanent durant el darrer quinquenni. Mentre Barcelona, entre el IV trimestre de 2008 i el IV trimestre de 2012, perd un 8,8% del nombre d'afiliats, Catalunya en perdia l'11,6 i Espanya el 10,7%. En comparació amb les dades de 2012, Barcelona perdia un 8,8% del nombre d'afiliats, Catalunya en perdia l'11,6% i Espanya el 10,7%. La comparació de les dades de 2012 amb les de 2011 manté la tendència enunciada: Barcelona presenta un descens en l'afiliació del 2,3%, davant el 3,3% de Catalunya i el 4,6% d'Espanya.

Contractació

La contractació registrada ofereix una comportament similar al de l'afiliació entre l'any 2008 i el 2012. El quinquenni es tanca amb un descens generalitzat de la contractació que oscil·la entre el 12,4% de Barcelona al 15,6% de Catalunya. L'any 2012 es produeix un increment sobtat del nombre de contractes indefinits registrats per les dones als tres àmbits com a conseqüència dels canvis legislatius en la contractació dels empleats de la llar, la qual cosa fa que la taxa de temporalitat baixi als tres àmbits i més a Barcelona que a Catalunya i Espanya. Tanmateix, la temporalitat continua sent massa elevada i oscil·la entre el 85,6% de Barcelona i el 89,9% d'Espanya.

Atur

L'atur, tant el registrat com l'estimat per l'EPA, augmenta. Però de nou Barcelona ofereix un comportament millor amb increments inferiors als de la resta d'àmbits. Entre desembre de 2011 i de 2012, el nombre de persones registrades en el servei públic d'ocupació va augmentar un 3,3% a Barcelona, un 5,8% a l'RMB, un 5,3% a Catalunya i un 9,6% a Espanya.

Expedients de regulació d'ocupació

Les repercussions de la crisi sobre el teixit productiu també es reflecteixen en l'increment dels expedients de regulació d'ocupació tramitats a Barcelona. Entre gener i novembre de 2012 van augmentar, gairebé, un 62% i els de suspensions temporals de contractes són els que van experimentar l'increment percentual més elevat, amb un 135,9%. El nombre total d'expedients autoritzats o comunicats va passar dels 824 de 2011 a 1.333 durant els onze mesos dels quals disposem de dades. Catalunya presenta una evolució similar.

Tots els sectors econòmics es troben afectats per aquesta dinàmica d'increments interanuals i, lògicament, són augments que es traslladen al nombre de persones afectades: 19.590, és a dir, un 20,4% més que el 2001. A Catalunya, el percentatge de l'increment va ser 7 punts superior.

Cal assenyalar la gran diferència que es dona quan classifiquem les persones segons gènere: a Barcelona, quasi el 65% van ser homes i el 35% dones. Per sectors, les activitats vinculades als serveis van ser les primeres quant a nombre total de persones afectades, seguides per les de la indústria i, en darrer lloc, les de la construcció, cosa que es confon en l'estructura productiva de la ciutat.

Amb dades desagregades per subsectors observem que, l'any 2012, les indústries manufactureres, el comerç i les activitats tècniques i professionals van tenir augments significatius, mentre que, al contrari, en les activitats financeres i d'assegurances i les sanitàries i de serveis socials el nombre de persones afectades baixa molt.

Prestacions per desocupació

Els 74.597 beneficiaris de les prestacions per desocupació, incloent-hi les contributives i les no contributives, disminueix en 2.969 persones respecte a l'any 2011, malgrat l'increment del nombre de persones que es queden sense feina. Cal recordar que al desembre de 2012 hi havia 112.192 persones inscrites al Servei d'Ocupació de Catalunya, només 3.633 de les quals eren sol·licitants sense ocupació anterior.

Des de l'any 2009 podem observar una reducció de les persones beneficiàries d'aquestes prestacions, que en aquest període de referència és de 9.105 persones, és a dir, cada any hi ha al voltant de 3.000 persones menys. Com a conseqüència es produeix un descens continuat del grau de cobertura, que al desembre de 2012 només arriba al 58,1% de les persones desocupades, mentre que al gener de 2010 el grau de cobertura es va situar en el 72,9%.

L'augment del nombre de persones sense cobertura per desocupació determina un increment de les situacions de pobresa severa. Cal reduir el nombre de persones i famílies que han de sobreviure per sota dels llindars de la pobresa i actuar decididament prioritzant programes d'atenció social i d'ocupació. Instem el Govern municipal a reclamar a les administracions amb competències en aquestes matèries els recursos suficients per desenvolupar un pla integral de lluita contra l'exclusió social.

Cost laboral

L'enquesta trimestral del cost laboral només proporciona dades de l'Estat i de les comunitats autònomes. A Catalunya, els costos laborals van baixar en tots els sectors, amb una reducció anual mitjana superior a la mitjana d'Espanya.

Aquesta mateixa enquesta ofereix dades sobre les hores treballades. A Catalunya, amb dades del IV trimestre de 2012, les hores pactades per treballadors i mes van ser de 150,2 un 0,4% menys que al mateix mes de l'any anterior. Per sectors, Catalunya continua tenint jornades superiors a la mitjana estatal en la indústria i més curtes en la construcció i els serveis.

Les hores extra per treballador i mes a Catalunya van baixar un 13,5% davant el 12,7% d'Espanya. La indústria és el sector que presenta les reduccions més elevades en els dos àmbits: més d'un 22%.

Sinistralitat

El 2012, els accidents laborals amb baixa, descomptats els accidents in itinere, a la comarca del Barcelonès van disminuir un 17,6% amb relació a l'any 2011. La construcció, amb un 30,9%, i la indústria, amb un 23,2%, són les activitats que presenten les reduccions més importants. Tanmateix, cal assenyalar que en els serveis es van produir 15 accidents laborals mortals, amb un increment del 87,5% respecte a l'any anterior.

Dels 25.207 accidents comptabilitzats, el 63,3% van ser homes i el 36,7% dones.

A Barcelona, l'any 2012, les lesions per accident de treball amb baixa, incloent-hi les produïdes in itinere, van ser 26.874, un 15,9% menys que les comptabilitzades durant el 2011. Igual que en el cas del Barcelonès, l'any 2012 es manté la reducció del nombre de persones afectades per accidents de treball, excepte les que van patir accidents mortals, que van passar de 20 l'any 2011 a 31 durant el 2012, 23 de les quals treballaven en el sector serveis, sis en la indústria i dues en la construcció. Les lesions greus produïdes durant els desplaçaments per motius de feina van ser les més freqüents tant en homes com en dones.

La incidència de les lesions al lloc de treball va ser inferior a Barcelona que a Catalunya, però la ciutat va presentar una incidència més elevada de lesions produïdes in itinere.

Respecte a les malalties relacionades amb el treball notificades pels CAP, també s'observa una disminució dels casos. Com l'any anterior, les dones pateixen amb més intensitat aquesta classe de malalties ja que representen el 63% del total.

Amb relació al tipus de malalties, s'observa que els trastorns ansiosos i depressius són els més nombrosos. Segons activitat, trobem que el personal de servis i comerç és el majoritari.

Bona part de la reducció del nombre de malalties relacionades amb el treball es deu, fonamentalment, al descens de l'ocupació. Pel que fa a l'increment de les lesions greus i mortals durant la jornada laboral, s'ha d'atribuir a una relaxació de les normes de prevenció de riscos laborals, així com a un increment de l'estrès en les persones que treballen.