

OBSERVATORI 2021

BARCELONA - DISTRICTES

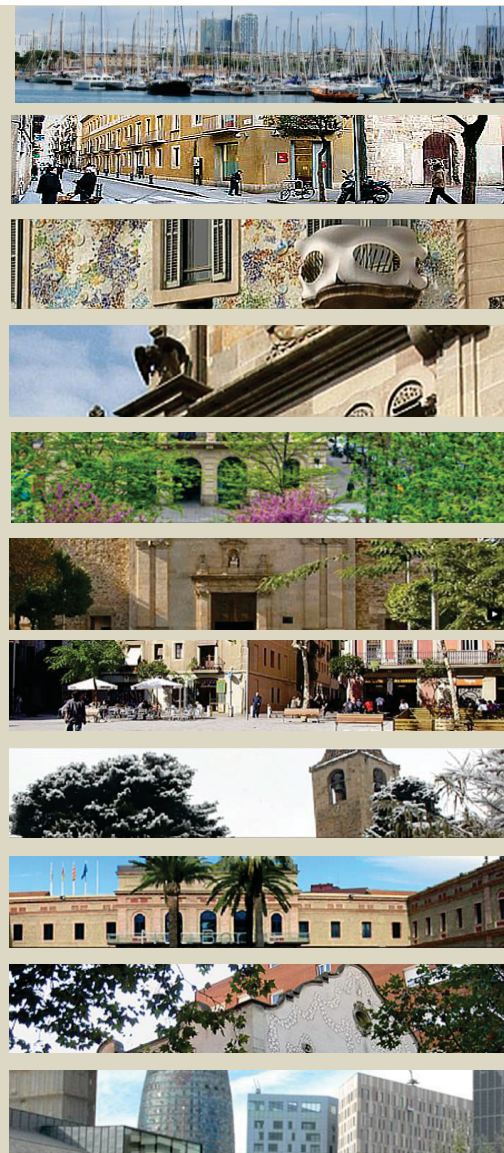

Dades actualitzades 2014-2020



Barcelona

Ciutat Vella

Eixample

Sants-
Montjuïc

Les Corts

Sarrià - Sant
Gervasi

Gràcia

Horta -Guinardó

Nou Barris

Sant Andreu

Sant Martí



**Ajuntament
de Barcelona**

Oficina Municipal de Dades

Juliol 2021

Barcelona

Juliol 2021



Barcelona

La població de la ciutat augmenta un 1% el 2020 i se situa per sobre d'**1,67 milions d'habitants**, amb una majoria de dones (52,5%) que tenen, una esperança de vida (87 anys), gairebé sis anys més alta que la dels homes (81,3 anys). L'Eixample és el districte amb més població, però Ciutat Vella i Sant Martí presenten la **densitat neta** més elevada (836). L'ocupació mitjana de les llars es manté en 2,5 persones.

Les Corts és el districte amb major pes de la gent gran (26,2%), seguit d'Horta-Guinardó i Nou Barris. Les Corts i també l'Eixample registren els més alts **índexs d'envelliment** de la població.

La població en edat de treballar (16-64 anys) té un elevat pes relatiu a Ciutat Vella, on el percentatge de **població estrangera** s'enfila fins al 51,5% i l'esperança de vida és la més baixa de la ciutat (79 anys en els homes). Els col·lectius d'estrangers més nombrosos a Barcelona segueixen essent els italians, xinesos i pakistanesos.

La renda disponible de les llars per càpita, prop de 21.500 €, augmenta un 2,5% el 2018, però la corresponent a Sarrià-Sant Gervasi encara més que duplica la de Ciutat Vella i Nou Barris, districtes que ocupen les darreres posicions. Les desigualtats són també accentuades en el **nivell formatiu**: 3 de cada 10 barcelonins (de 16 anys i més) tenen estudis universitaris (o CFGS) però on més elevat és el pes de **l'atur registrat** (11,2 a Nou barris), la proporció de població amb més formació (15,5%) també és molt inferior a la mitjana.



Població	Activitat econòmica	Treball	Habitatge i territori	Formació i educació	Cultura i esports	Serveis socials	Transports i comunicacions	Seguretat	Fitxa tècnica
----------	---------------------	---------	-----------------------	---------------------	-------------------	-----------------	----------------------------	-----------	---------------

POBLACIÓ I LLARS	2014	2015	2016	2017	2018	2019	2020	% var. interanual última dada	Darrera dada disponible
Població (valor absolut)	1.613.393	1.609.550	1.610.427	1.625.137	1.628.936	1.650.358	1.666.530	1,0%	gen-20
Homes	764.650	762.558	762.396	768.871	770.332	782.555	792.107	1,2%	gen-20
Dones	848.743	846.992	848.031	856.266	858.604	867.803	874.423	0,8%	gen-20
Densitat neta (habitants/hectàrea residencial)	626	619	622	627	593	601	607	1,0%	gen-20
Estructura d'edats									
% grup 0-3 anys	3,5%	3,4%	3,4%	3,4%	3,3%	3,2%	3,1%	-0,1*	gen-20
% grup 0-15 anys	13,3%	13,4%	13,4%	13,5%	13,5%	13,3%	13,1%	-0,2*	gen-20
% grup 16-64 anys	65,2%	65,0%	65,0%	65,1%	65,1%	65,4%	65,7%	0,3*	gen-20
% grup 65 i més anys	21,4%	21,6%	21,6%	21,5%	21,5%	21,3%	21,1%	-0,1*	gen-20
Població de 75 i més anys (valor absolut)	185.045	185.714	185.634	185.167	184.188	185.535	187.988	1,3%	gen-20
% 65 i més anys que viuen sols	25,6%	25,5%	25,6%	25,7%	25,8%	25,7%	25,7%	0,0*	gen-20
% 75 i més anys que viuen sols	31,4%	31,2%	31,3%	31,3%	31,4%	31,2%	31,1%	-0,2*	gen-20
Homes	16,7%	16,7%	16,9%	17,0%	17,1%	17,0%	17,1%	0,1*	gen-20
Dones	39,7%	39,4%	39,5%	39,5%	39,7%	39,5%	39,3%	-0,2*	gen-20
Índex envelliment	161,0	161,5	161,1	159,7	159,4	159,8	161,0	1,2*	gen-20
Índex sobreenvelliment	53,5	53,3	53,3	53,0	52,7	52,9	53,4	0,5*	gen-20
Índex de dependència demogràfica	53,3	53,9	53,9	53,7	53,6	52,8	52,1	-0,7*	gen-20
Taxa natalitat ‰	8,4‰	8,4‰	8,5‰	8,3‰	8,0‰	7,7‰		-0,3*	2019
Taxa mortalitat ‰	9,3‰	9,6‰	9,4‰	9,6‰	9,4‰	8,8‰		-0,6*	2019
Esperança de vida	83,9	83,9	84,2	83,9	84,4			0,5*	2018
Homes	80,5	80,8	81,2	80,7	81,3			0,6*	2018
Dones	86,7	86,6	86,9	86,7	87,0			0,4*	2018
Nombre d'estrangers (valor absolut)	267.578	262.233	267.790	288.675	301.626	333.516	360.970	8,2%	gen-20
% estrangers (s/població) (1)	16,7%	16,3%	16,6%	17,8%	18,5%	20,2%	21,7%	1,5*	gen-20
Principals nacionalitats (1)	Itàlia, Pakistan, Xina	Itàlia, Pakistan, Xina	Itàlia, Pakistan, Xina	Itàlia, Xina, Pakistan	Itàlia, Xina, Pakistan	Itàlia, Xina, Pakistan	Itàlia, Pakistan, Xina		gen-20
Nombre de domicilis	657.567	655.175	654.979	658.375	660.816	662.787	664.476	0,3%	gen-20
Ocupació mitjana	2,5	2,5	2,5	2,5	2,5	2,5	2,5	0,0*	gen-20
% domicilis amb un adult (16 i més anys) i un o més menors (2)	2,5%	2,5%	3,0%	3,0%	3,0%	3,0%	3,0%	0,0*	gen-20

(1) A partir de 2016, els residents sense domicili fix (SDF) s'han distribuït als districtes dels Centres de Serveis Socials de l'Ajuntament - un per districte- on estan adscrits.

(2) Des de 2016, domicilis amb un adult de 18 anys i més, i un o més menors de 18. Per anys anteriors, domicilis amb un adult de 16 anys i més, i un o més menors.

* Variació en punts percentuals o diferència de valors

La població de Barcelona durant l'any 2020, continua la tendència ascendent dels últims quatre anys i augmenta un 1%, superant els 1,66 milions d'habitants, amb una major presència de dones, que representen el 52,5% del total. L'Eixample és el districte més poblat, amb el 16,2% dels habitants, i Ciutat Vella i Sant Martí els que tenen la densitat neta més elevada (836). El pes de la gent gran torna a disminuir i suposa el 21,1% de la població, però arriba al 26,2% a les Corts. Es manté la proporció de la gent gran viu sola a la ciutat (25,7%), percentatge que és de gairebé un terç a Ciutat Vella (32,2%). Tanmateix les diferències per gènere són notables, i dins el grup de població de 75 i més anys, quatre de cada deu dones viuen soles, proporció que dobla amb escreix la dels homes.

La taxa de natalitat torna a disminuir el 2019 i se situa en 7,7 naixements per cada 1.000 habitants, la taxa més baixa des de 1995. L'esperança de vida augmenta mig punt el 2018, fins als 84,4 anys, si bé l'increment és més accentuat en el cas dels homes (81,3 anys). Ciutat Vella presenta l'esperança de vida més baixa de la ciutat (82,3 anys), mentre que Les Corts i Sarrià-Sant Gervasi són els districtes que la tenen més alta (86,0 i 85,4 anys).

La proporció de població estrangera augmenta 1,5 punts el 2020 i se situa en el 21,7% de mitjana, amb gran dispersió entre districtes, del 14,2% de Ciutat Vella al 21,7% de Sarrià-Sant Gervasi. Les nacionalitats predominants continuen essent les d'Itàlia, Pakistan i la Xina. Tant l'ocupació mitjana de les llars com el percentatge de llars monoparentals es mantenen estables durant l'any 2020.

Població	Activitat econòmica	Treball	Habitatge i territori	Formació i educació	Cultura i esports	Serveis socials	Transports i comunicacions	Seguretat	Fitxa tècnica
----------	---------------------	---------	-----------------------	---------------------	-------------------	-----------------	----------------------------	-----------	---------------

ACTIVITAT ECONÒMICA	2014	2015	2016	2017	2018	2019	2020	% var. interanual última dada	Darrera dada disponible
Renda disponible de les llars per càpita (RDLpc) (1)	n.d.	20.055	20.733	20.956	21.484			2,5%	2018
Nombre d'establiments hotelers, hotels-apartament i pensions (2)	634	678	702	711	721	732	731	-0,1%	2020
Nombre de places d'hotels, hotels-apartaments i pensions	71.013	72.946	74.876	76.512	77.759	79.662	80.095	0,5%	2020
% establiments hotelers de gran luxe, 5 i 4 estrelles	27,6%	27,1%	27,8%	27,8%	28,2%	28,6%	28,6%	0,0*	2020
Nombre d'habitatges d'ús turístic	n.d.	9.606	9.657	9.657	9.581	9.572	9.530	-0,4%	2020
Nombre de places d'habitatges d'ús turístic	n.d.	n.d.	58.911	58.911	58.611	58.583	58.338	-0,4%	2020
Superfície cadastral destinada a activitat (m2) (3)	35.968.446	35.760.569	36.164.986	35.406.373	36.520.267	36.521.433	36.477.221	-0,1%	2020
Estructura per usos (%) (3): Comerç	23,0%	23,1%	22,9%	23,4%	23,0%	23,0%	23,0%	0,0*	2020
Indústria/Logística	28,6%	28,2%	27,8%	28,5%	27,2%	27,2%	27,1%	-0,1*	2020
Oficines	17,7%	17,6%	17,5%	17,6%	17,6%	17,6%	17,5%	-0,1*	2020
Ensenyament	9,9%	10,0%	10,1%	10,3%	10,3%	10,3%	10,3%	0,0*	2020
Sanitat	5,4%	5,4%	5,5%	5,7%	5,4%	5,4%	5,4%	0,0*	2020
Turisme i Hostaleria	7,0%	7,1%	7,1%	7,4%	9,4%	9,4%	9,4%	0,1*	2020
Esportiu	4,3%	4,3%	4,6%	4,7%	4,5%	4,5%	4,5%	0,0*	2020
Espectacles	1,3%	1,4%	1,4%	1,4%	1,7%	1,7%	1,7%	0,0*	2020
Altres	2,7%	2,8%	3,0%	1,0%	1,0%	1,0%	1,0%	0,0*	2020
Grau de satisfacció dels establiments del comerç respecte a la marxa del negoci comercial (entre 1 i 5)	2,7	2,7	3,0	3,0	3,0	3,0	2,7	-0,3*	2020
Evolució previsible del negoci els mesos vinents als establiments comercials (% d'estab. que preveu augment) (4)	37,2%	38,0%	39,4%	38,5%	30,4%	28,6%	27,7%	-0,9*	2020

(1) A partir de l'any 2018 s'introdueix un canvi metodològic. Les dades 2015-2018 estan calculades en base a la nova metodologia.

(2) A partir de 2016 l'oferta d'allotjament turístic prové del Cens d'Allotjament Turístic (CEAT) de l'Ajuntament de Barcelona. Per a anys anteriors, Direcció General de Turisme, Generalitat de Catalunya.

(3) Les dades de l'any 2018 en endavant no són comparables amb anys anteriors. Coincideixen la Revisió Cadastral, la Nova Ponència i s'amplia l'explotació cadastral als locals segons ús i destinació principal, quan anteriorment només s'explotava segons ús del càrrec. A partir del 2018, l'apartat Indústria, inclou també els magatzems.

(4) Fins al 2020 evolució previsible durant els pròxims 24 mesos, el 2020, durant els pròxims 12 mesos.

* Variació en punts percentuals o diferència de valors

La Renda disponible de les llars per càpita (RDLpc) de Barcelona ha anat a l'alça durant l'any 2018 (+2,5%), últim disponible, completant un quadrienni de recuperació (+7,1%). Sarrià-Sant Gervasi és el districte amb el nivell més alt de RDLpc (33.113 € el 2018), més d'un 50% per sobre de la mitjana, seguit de Les Corts (27.992 €), un 30% per sobre. Ciutat Vella amb 14.505 € i Nou Barris, amb 15.924 €, ocupen les darreres posicions, amb una renda que se situa un 32% i un 26% per sota de la mitjana, respectivament. A més dels dos primers, l'Eixample (24.234 €) i Gràcia (23.330 €) presenten una RDLpc superior a la mitjana, mentre que la resta se situa per sota. Durant l'últim any s'observen indicis de fre de la polarització i els districtes situats per sota de la mitjana milloren posicions respecte a l'any anterior, mentre que els de renda més alta, en perden.

L'oferta hotelera de la ciutat es manté l'any 2020, tot i que el nombre de places augmenta lleugerament. Els districtes de Ciutat Vella, l'Eixample i Sant Martí en concentren prop de tres quartes parts del total. L'oferta de categoria alta tampoc varia (28,2%), arribant a gairebé dos terços a Les Corts i a prop del 60% a Sant Martí. Tant el nombre com les places d'habitatges d'ús turístic disminueixen lleugerament (-0,4%) i es concentren al districte de l'Eixample, amb més del 50% del total.

La superfície cadastral mostra l'especialització de la ciutat en l'activitat industrial i logística (27,1% de la superfície destinada a activitat) pel fort pes que té a districtes com Sant Andreu i Sants-Montjuïc, amb valors propers al 50% del total, i també a Sant Martí (35%). Segueix en importància l'activitat comercial (23%) i d'oficines (17,5%). El grau de satisfacció respecte a la marxa del negoci d'acord amb l'Enquesta d'Activitat del Comerç. disminueix el 2020. Igual que les perspectives per als pròxims dotze mesos que perden gairebé un punt.



Població	Activitat econòmica	Treball	Habitatge i territori	Formació i educació	Cultura i esports	Serveis socials	Transports i comunicacions	Seguretat	Fitxa tècnica
----------	---------------------	----------------	-----------------------	---------------------	-------------------	-----------------	----------------------------	-----------	---------------

MERCAT DE TREBALL	2014	2015	2016	2017	2018	2019	2020	% var. interanual última dada	Darrera dada disponible
Atur registrat	99.056	89.398	78.864	73.752	69.316	69.047	93.842	35,9%	Des. 2020
Perfil de l'atur registrat:									
% homes	49,5%	48,0%	47,1%	46,1%	45,8%	45,9%	47,2%	1,2*	Des. 2020
% dones	50,5%	52,0%	52,9%	53,9%	54,2%	54,1%	52,8%	-1,2*	Des. 2020
% estrangers	17,8%	17,7%	18,2%	19,7%	20,5%	21,1%	25,6%	4,5*	Des. 2020
% edat <29 anys	12,5%	12,5%	12,2%	13,2%	13,9%	14,0%	15,9%	1,8*	Des. 2020
% edat 30-44 anys	36,6%	35,1%	34,0%	33,4%	32,5%	32,6%	35,5%	2,9*	Des. 2020
% edat 45 i més anys	50,9%	52,4%	53,9%	53,4%	53,6%	53,4%	48,6%	-4,8*	Des. 2020
Pes de l'atur registrat (% aturats/població 16-64)	9,5%	8,6%	7,5%	7,0%	6,5%	6,4%	8,6%	2,2*	Des. 2020
Pes de l'atur de llarga durada/total d'atur registrat (%)	43,7%	42,0%	40,5%	37,8%	36,6%	35,3%	39,9%	4,6*	Des. 2020
Salari mitjà dels residents (euros bruts/any)	n.d.	n.d.	29.176	30.263	30.807	31.076		0,9%	2019
% residents que treballen a Barcelona	80,5%	80,2%	79,7%	79,5%	78,8%	80,5%	79,1%	-1,4*	2020
% residents que treballen fora de Barcelona	18,6%	19,3%	19,7%	19,8%	21,1%	19,1%	20,7%	1,5*	2020

* Variació en punts percentuals o diferència de valors

A causa de la crisi econòmica generada per la pandèmia de la COVID-19, l'atur registrat a la ciutat tanca el 2020 amb un dels registres més elevats dels darrers sis anys (+35,9%). El districte més afectat ha estat el de Ciutat Vella, on l'atur ha augmentat més d'un 50%, mentre que la resta es mouen en percentatges similars als de la ciutat. El pes de l'atur registrat estimat sobre la població de 16 a 64 anys augmenta fins al 8,6%, amb valors per districtes que accentuen les divergències ja existents, entre el 4,9% de Sarrià-Sant Gervasi i l'11,7% de Ciutat Vella, que desbanca a Nou Barris (11,2%) com el districte que presenta la taxa més elevada. L'atur de llarga durada (> 12 mesos) s'incrementa gairebé fins al 40%. Per gèneres, es manté el perfil femení de l'atur a la ciutat, encara que perden pes i passen a representar el 52,3% del total de persones sense feina i només a Ciutat Vella continua essent superior el pes dels homes (55,2%), pel predomini de població masculina al districte. Més d'una quarta part dels aturats són estrangers, però el percentatge és de prop del 50% a Ciutat Vella, per l'elevat pes de la població estrangera del districte. Quasi la meitat dels aturats registrats té una edat de 45 i més anys, percentatge que a anat a la baixa durant 2020.

El salari mitjà dels residents a la ciutat augmenta fins als més de 31.000 euros bruts l'any 2019, prop d'un 1% superior al de l'any anterior, però també amb grans diferències territorials, des dels més de 49.000 de Sarrià-Sant Gervasi, fins als menys de 23.000 de Ciutat Vella i Nou Barris.

D'acord amb l'Enquesta de Serveis Municipals de 2020, la població resident treballa majoritàriament a Barcelona, 79,1%, i un 20,7% ho fa fora de la ciutat, percentatge que supera el 27% en el cas del districte d'Horta-Guinardó.

Població	Activitat econòmica	Treball	Habitatge i territori	Formació i educació	Cultura i esports	Serveis socials	Transports i comunicacions	Seguretat	Fitxa tècnica		
MERCAT IMMOBILIARI			2014	2015	2016	2017	2018	2019	2020	% var. interanual última dada	Darrera dada disponible
Llicències d'obres: superfície aprovada per tipologia (m2)			632.452	636.293	944.719	967.641	858.182	1.284.310		49,7%	2019
estructura per ús (%): residencial			33,3%	37,2%	34,2%	37,6%	41,4%	33,8%		-7,6*	2019
aparcaments			23,2%	11,9%	17,4%	15,6%	12,5%	17,0%		4,5*	2019
equipaments			7,9%	10,2%	5,6%	11,7%	9,2%	8,8%		-0,4*	2019
oficines			5,9%	3,1%	11,3%	5,8%	6,2%	15,4%		9,2*	2019
comerç			6,5%	16,0%	3,8%	5,8%	9,2%	5,5%		-3,7*	2019
altres			23,3%	21,6%	27,7%	23,6%	21,5%	19,5%		-2,0*	2019
Valor cadastral locals (€/m2)			724	796	799	795	947	947	947	0,0%	2020
Locals cadastrals			1.398.635	1.404.448	1.410.532	1.412.545	1.427.236	1.428.281	1.433.370	0,4%	2020
% habitatge			58,8%	58,7%	58,5%	58,6%	57,0%	56,9%	56,9%	-0,1*	2020
% comerç			6,0%	6,0%	6,0%	6,0%	6,6%	6,6%	6,5%	0,0*	2020
% oficines			2,2%	2,2%	2,2%	2,2%	2,3%	2,3%	2,3%	0,0*	2020
Superfície dels habitatges: de fins a 60 m2 (%)			30,7%	30,7%	30,7%	30,8%	30,2%	30,2%	30,2%	0,0*	2020
de més de 120 m2 (%)			8,4%	8,4%	8,4%	8,4%	8,4%	8,4%	8,4%	0,0*	2020
Antiguitat dels habitatges: construïts abans 1960 (%)			37,9%	37,8%	37,8%	37,7%	36,7%	36,7%	36,6%	-0,1*	2020
construïts entre 1960 i 1980 (%)			46,3%	46,3%	46,2%	46,1%	46,6%	46,6%	46,5%	-0,1*	2020
Habitatges iniciats			752	1.408	1.233	1.373	2.203	1.931	1.892	-2,0%	2020
Habitatges acabats			555	836	1.291	1.039	1.251	1.069	981	-8,2%	2020
Preu mitjà d'oferta habitatge 2ª mà (€/m2)			3.188	3.392	3.879	4.284	4.219	4.115	4.009	-2,6%	Des.2020
Preu mitjà habitatge de lloguer (€/m2/mes)			10,16	11,09	12,22	13,36	13,42	13,98	13,89	-0,7%	2020
Nombre de contractes de lloguer registrats			44.411	40.623	42.182	49.953	53.524	51.294	40.416	-21,2%	2020
Nombre de compravendes d'habitatge registrades			10.606	12.229	14.266	15.676	13.791	13.409	9.861	-26,5%	2020
Import mitjà de les compravendes (€/m2 construït)			2.754	2.971	3.238	3.746	3.995	4.127	4.170	1,0%	2020
TERRITORI I MEDI AMBIENT			2014	2015	2016	2017	2018	2019	2020	% var. interanual última dada	Darrera dada disponible
Superfície segons ús del sol											
% superfície de sòl ús residencial			25,2%	25,4%	25,3%	25,4%	27,1%	27,1%	27,1%	0,0*	2020
% superfície de sòl d'ús industrial i infraestructures			13,5%	13,4%	13,4%	13,4%	13,7%	13,7%	13,7%	0,0*	2020
% superfície de sòl d'ús equipament			10,7%	10,1%	10,1%	10,1%	10,1%	10,1%	10,1%	0,0*	2020
Superfície de voreres (m2)			9.342.605	9.810.027	9.850.081	9.835.361	9.876.790	9.876.060	9.129.974	-7,6%	2020
Superfície de zones amb prioritat de vianants (ha)			103,1	105,2	107,4	126,8	129,2	131,4	n.d.	1,7%	2019
Parcs urbans (ha)			580,6	583,6	583,6	583,6	583,6	583,6	620,3	6,3%	2020
M2 Verd urbà / hab.			7,0	7,0	7,0	7,1	7,1	7,2	7,0	-2,8%	2020
Àrees de jocs infantils			798	848	869	871	872	890	894	0,4%	2020
Nombre de fonts			1.640	1.665	1.682	1.688	1.700	1.712	1.719	0,4%	2020

(1) Els canvis metodològics introduïts el 2018 dificulten les comparacions amb els anys anteriors. Fins a 2018 dades del 4rt trimestre de l'any, a partir de 2018 dades de desembre.

(2) El 2020 es realitza una revisió tècnica, per tant les dades no són comparables amb les dels anys anteriors.

* Variació en punts percentuals o diferència de valors

Amb dades de l'any 2019, la superfície aprovada a les llicències d'obres del conjunt de la ciutat augmenta prop d'un 50%, principalment a Sant Martí i a Horta-Guinardó, on més que es duplica la de l'any anterior, mentre que només retrocedeix a dos dels deu districtes, Nou Barris i Sant Andreu. Sant Martí és el districte que concentra la major part de llicències (34,4% del total), seguit per Sants-Montjuïc (17,1%) i l'Eixample (13,7%). Prop d'un 34% del nou sostre aprovat a la ciutat és residencial, un 17% és per aparcaments i un 15,4% per oficines. Els equipaments representen el 8,8% del total de la superfície aprovada, el comerç un 5,5% i la indústria (dins de l'apartat "altres") un 11,2%. El valor cadastral dels locals es manté estable el 2020, després de l'augment enregistrat el 2018 fruit de la Nova Ponència de valors. Tres de cada deu habitatges de la ciutat no superen els 60 m2, i més d'un terç van ser construïts abans del 1960.

Durant l'any 2020, disminueixen notablement tant els contractes de lloguer (-21,2%) com els de compravenda (-26,5%). Malgrat això, els preus de l'habitatge de segona mà i els de lloguer només es redueixen un 2,6% i un 0,7%, respectivament, i el preu mitjà de les compravendes registrades augmenta un 1%, percentatge que arriba al 8% al districte de Sant Andreu, mentre que Gràcia és el districte que presenta la disminució més alta (-3,6%). El 2020 disminueix tant el nombre d'habitatges iniciats com acabats, si bé aquest últim ho fa en un percentatge més elevat. Per districtes, els habitatges iniciats augmenten notablement a Nou Barris i a Sant Martí. L'Eixample és el districte on el pes relatiu de superfície de sòl per a ús residencial és més elevat, el d'ús industrial és més alt a Sants-Montjuïc i l'ús per a equipaments a Les Corts. La superfície de parcs urbans augmenta més d'un 6% el 2020 i més d'un 40% del total es concentra a Sants-Montjuïc. La ràtio de verd urbà per habitant també varia molt en funció del territori, des dels 2 m2 de l'Eixample als 17,4 m2 de Sants-Montjuïc.

Població	Activitat econòmica	Treball	Habitatge i territori	Formació i educació	Cultura i esports	Serveis socials	Transports i comunicacions	Seguretat	Fitxa tècnica
----------	---------------------	---------	-----------------------	---------------------	-------------------	-----------------	----------------------------	-----------	---------------

FORMACIÓ I EDUCACIÓ	2014	2015	2016	2017	2018	2019	2020	% var. interanual última dada	Darrera dada disponible
Nombre escoles bressol i llars públiques	100	102	103	103	106	106	107	0,9%	curs 2020-21
Nombre escoles públiques d'infantil, primària i institut-escola	165	165	170	173	174	174	174	0,0%	curs 2020-21
Nombre d'instituts de secundària i CF públics	75	75	77	78	79	79	80	1,3%	curs 2020-21
Centres privats concertats (infantil, primària, secundària i CF)	188	187	188	188	187	186	185	-0,5%	curs 2020-21
Alumnes de 0-3 anys (1)	17.165	17.505	18.011	18.145	18.015	17.921	15.081	-15,8%	curs 2020-21
Alumnes escoles bressol i llars públiques (0-3 anys)	8.080	8.409	8.498	8.473	8.432	8.429	8.203	-2,7%	curs 2020-21
Alumnes llars d'infants concertades i privades (0-3 anys)	9.085	9.096	9.513	9.672	9.583	9.492	6.878	-27,5%	curs 2020-21
Alumnes 3-16 anys (1)	175.415	176.176	176.762	178.065	178.467	179.528	176.134	-1,9%	curs 2020-21
centres públics	71.269	72.308	73.336	74.605	75.913	77.983	77.307	-0,9%	curs 2020-21
centres concertats i privats	104.146	103.868	103.426	103.460	102.554	101.545	98.827	-2,7%	curs 2020-21
% Alumnes graduats/avaluats al finalitzar 4rt.ESO	90,2%	91,2%	90,7%	91,8%	92,4%	94,5%		2,0*	curs 2019-20
% Alumnes que no superen competències 4rt. ESO anglès	n.d.	11,8%	10,6%	9,9%	9,5%	7,6%		-1,9*	curs 2019-20
% Alumnes que no superen competències 4rt. ESO matemàtiques	n.d.	12,2%	12,0%	12,0%	9,6%	12,5%		2,9*	curs 2019-20
% Alumnat estranger/total de 3-16 anys	12,1%	12,4%	12,9%	14,2%	15,3%	16,9%	17,4%	0,5*	curs 2020-21
centres públics	21,6%	21,4%	21,0%	22,2%	23,1%	25,0%	24,7%	-0,3*	curs 2020-21
centres concertats i privats	5,6%	6,2%	7,2%	8,4%	9,4%	10,7%	11,7%	0,9*	curs 2020-21
% Alumnes de 3-16 anys escolaritzats al districte on viuen	n.d.	n.d.	n.d.	74,0%	73,8%	73,8%	72,6%	-1,1*	curs 2020-21
% Alumnes de 3-16 anys escolaritzats a un altre districte	n.d.	n.d.	n.d.	24,1%	24,3%	24,2%	24,6%	0,4*	curs 2020-21
% Alumnes de 3-16 anys escolaritzats fora de BCN	n.d.	n.d.	n.d.	1,9%	1,9%	2,0%	2,8%	0,8*	curs 2020-21
Alumnes batxillerat (1)	22.074	22.246	22.552	22.555	22.743	23.205	23.826	2,7%	curs 2020-21
centres públics	8.153	8.250	8.505	8.364	8.268	8.446	8.739	3,5%	curs 2020-21
centres concertats i privats	13.921	13.996	14.047	14.191	14.475	14.759	15.087	2,2%	curs 2020-21
Alumnes Formació Professional (1)	30.797	35.017	34.337	35.671	36.143	36.985	37.502	1,4%	curs 2020-21
centres públics	15.491	15.674	14.969	15.179	15.298	15.744	16.306	3,6%	curs 2020-21
centres concertats i privats	15.306	19.343	19.368	20.492	20.845	21.241	21.196	-0,2%	curs 2020-21
Nivell d'estudis (2) (3)									
% població sense estudis	7,0%	4,4%	3,1%	2,8%	2,5%	2,3%	2,0%	-0,2*	gen-20
% estudis obligatoris	39,3%	41,2%	40,1%	39,4%	38,9%	37,9%	37,8%	-0,1*	gen-20
% batxiller superior, CFGM	25,2%	25,0%	25,3%	25,3%	25,1%	25,1%	25,1%	0,1*	gen-20
% estudis universitaris i CFGS	28,4%	29,4%	30,0%	30,9%	31,9%	32,8%	33,4%	0,6*	gen-20

(1) Les dades del curs 2014-2015 corresponen al recull estadístic del CEB del juny, mentre que les de 2015-2016 en endavant, són relatives a les matriculacions.

(2) Població de 16 anys i més

(3) El 2016 s'adapta el nivell de formació de la població de 16 anys i més a les codificacions de l'INE i això fa que les dades no siguin comparables amb anys anteriors.

* Variació en punts percentuals o diferència de valors

El curs 2020-21, prop del 44% dels alumnes de 3-16 anys estaven escolaritzats a centres públics, de manera similar als ensenyaments d'FP de grau mitjà i superior (43,5%), mentre que el pes de l'alumnat de centres públics en el cas de Batxillerat (36,7%) és relativament més baix. El curs 2020-21 disminueix el nombre d'alumnes de 3-16 anys matriculats a la ciutat (-1,9%), però ho fa en una major proporció als centres concertats i privats (-2,7%) que als públics (-0,9%). Els alumnes d'educació infantil de primer cycle es redueixen prop d'un 16% i ho fa de manera molt més accentuada als centres privats (-27,5%). L'alumnat estranger en ensenyaments de 3 a 16 anys (17,4%) és superior en mig punt percentual al curs anterior, però s'observa cert reequilibri entre centres, ja que disminueix lleugerament als públics i augmenta prop d'un punt als centres concertats i privats. El percentatge de l'alumnat estranger presenta grans diferències entre districtes, del 7,7% de Sarrià-Sant Gervasi al 47,2% de Ciutat Vella. El curs 2020-21 més d'un 72% dels alumnes de 3 a 16 anys estaven escolaritzats al districte on viuen i un 24,6% ho estava a un altre districte de la ciutat. Amb dades del curs 2019-20, la taxa de graduació a 4rt.ESO augmenta fins al 94,5%, el percentatge més alt de tota la sèrie, però amb notables diferències per territoris, del 86,1% de Ciutat Vella al 98,7% de Les Corts. D'altra banda, millora el nivell de competències bàsiques d'anglès de l'alumnat de 4rt. d'ESO i només un 7,6% no va superar-les; en canvi un 12,5% no va assolir el nivell mínim en matemàtiques, percentatge que empitjora notablement respecte al curs anterior i se situa en el nivell més alt de tota la sèrie, també amb moltes diferències territorials. La proporció de població de més de 16 anys sense estudis segueix a la baixa l'any 2020, alhora que augmenta la població amb estudis postobligatoris, més del 58% al conjunt de la ciutat, tot i que les diferències per districtes segueixen essent importants, amb Sarrià-Sant Gervasi que presenta el percentatge més alt de titulats universitaris i CFGS (52,2%) i Nou Barris que té el més baix (15,5%).

Població	Activitat econòmica	Treball	Habitatge i territori	Formació i educació	Cultura i esports	Serveis socials	Transports i comunicacions	Seguretat	Fitxa tècnica
----------	---------------------	---------	-----------------------	---------------------	-------------------	-----------------	----------------------------	-----------	---------------

CULTURA I ESPORTS	2014	2015	2016	2017	2018	2019	2020	% var. Interanual última dada	Darrera dada disponible
Visites biblioteques	6.433.294	6.175.624	6.376.796	6.306.868	6.401.065	6.729.140	2.497.768	-62,9%	2020
Visitants museus	15.465.798	15.397.297	15.301.041	15.205.975	15.253.396	15.134.355	3.585.839	-76,3%	2020
museus municipals i consorciats	8.617.815	8.404.952	8.248.555	8.115.885	7.982.413	8.135.740	2.175.834	-73,3%	2020
museus públics no municipals	1.136.901	1.068.980	1.007.113	1.143.703	1.197.448	1.152.929	359.953	-68,8%	2020
museus privats	5.711.082	5.923.365	6.045.373	5.946.387	6.073.535	5.845.686	1.050.052	-82,0%	2020
Visitants espais interès arquitectònic	10.329.911	10.667.348	11.371.145	12.442.892	11.192.148	11.657.779	2.004.299	-82,8%	2020
Centres Cívics	51	51	51	52	52	52	52	0,0%	2020
Assistents a les activitats de difusió cultural (1)	339.590	463.385	499.629	447.264	430.076	388.699	113.273	-70,9%	2020
Inscripcions a les activitats de formació	140.814	136.827	143.154	142.909	146.778	148.799	71.599	-51,9%	2020
Fàbriques de Creació	8	9	10	11	11	11	11	0,0%	2020
Participants a les activitats de difusió	93.402	106.831	138.519	190.057	210.100	239.708	70.764	-70,5%	2020
Nombre de projectes de creació	518	553	931	583	652	496	499	0,6%	2020
Espais esportius en instal·lacions públiques	1.894	1.904	1.897	1.890	1.912	1.924	1.924	0,0%	2020
Instal·lacions esportives municipals amb abonats	49	49	49	49	49	50	50	0,0%	2020
Abonats a instal·lacions esportives municipals	178.295	182.230	187.721	190.110	192.897	197.645	129.461	-34,5%	2020

(1) A partir del 2018 no es tenen en compte els usuaris d'activitats relacionades amb les exposicions i mostres, per tant les dades no són comparables amb anys anteriors.

* Variació en punts percentuals o diferència de valors

Les restriccions de mobilitat i d'aforament aprovades arran de la pandèmia durant el 2020, han tingut una especial incidència en els registres de visitants dels equipaments culturals i esportius de la ciutat. Les quaranta biblioteques de la xarxa pública han rebut prop de 2,5 milions de visites, un 63% menys que un any enrere. Les biblioteques més visitades de la ciutat segueixen essent la Biblioteca Jaume Fuster del districte de Gràcia (248.000 visites), la Biblioteca Sagrada Família de l'Eixample (174.000 visites) i la Biblioteca Ignasi Iglesias-Can Fabra de Sant Andreu (178.000 visites). Els museus municipals i consorciats han aplegat poc més de dos milions de visitants, amb una reducció de més del 73%. El Born CC, amb prop de 300.000 visitants, i el MNAC, amb més de 200.000, continuen essent dos dels equipaments museístics de titularitat municipal més visitats de la ciutat. Entre els centres públics no municipals destaca el Palau Robert, amb més de 270.000 visitants. Pel que fa als museus privats, no ha estat possible obtenir les dades de tots els equipaments, en falten sis que sí que es comptabilitzaven en anys anteriors. En total aquests equipaments van aplegar poc més d'un milió de visites, amb el museu Cosmocaixa (358.480 visitants), el Museu del F.C. Barcelona (226.555) i L'Aquàrium (169.737) al capdavant. Pel que fa als espais d'interès arquitectònic, la Sagrada Família es manté com l'espai de titularitat privada més visitat, amb més de 760.000 visitants, seguida del Park Güell, de titularitat municipal, amb prop de 590.000. La xarxa de Centres Cívics de la ciutat, ha comptat amb més de 113.000 participants en les activitats de difusió cultural, i gairebé 71.600 inscrits a les activitats de formació. Les fàbriques de creació han realitzat prop de 500 projectes durant el 2020 i han comptat amb més de 70.700 participants en les activitats de difusió, tot i que aquest any no es recullen les dades de l'Escenari Joan Brossa de Ciutat Vella. A conseqüència de les mesures sanitàries adoptades durant l'any passat, les instal·lacions esportives municipals van aplegar prop de 130.000 abonats, un terç menys que el 2019.

Població	Activitat econòmica	Treball	Habitatge i territori	Formació i educació	Cultura i esports	Serveis socials	Transports i comunicacions	Seguretat	Fitxa tècnica
----------	---------------------	---------	-----------------------	---------------------	-------------------	-----------------	----------------------------	-----------	---------------

SERVEIS SOCIALS	2014	2015	2016	2017	2018	2019	2020	% var. Interanual última dada	Darrera dada disponible
Població de 85 i més anys que viu sola (valor absolut)	22.924	23.825	24.159	25.070	25.606	25.947	26.415	1,8%	gen-20
Població amb discapacitat reconeguda	136.630	129.987	132.133	137.832	144.138	148.586		3,1%	2019
Persones ≥ 60 anys beneficiàries de la Targeta Rosa	221.501	219.000	218.608	211.411	208.568	204.202	201.340	-1,4%	2020
Persones ateses als centres de Serveis Socials (1)	73.027	74.237	77.737	81.638	83.967	79.575	88.533	11,3%	2020
Persones usuàries amb algun servei de SAD	19.907	20.534	21.810	24.630	25.284	24.499	23.254	-5,1%	2020
Persones ateses amb teleassistència	72.854	77.311	81.239	85.528	88.967	91.841	92.197	0,4%	2020
Menors atesos pels EAIA	3.422	3.485	3.530	3.769	3.919	4.019	4.062	1,1%	2020
Places residències gent gran (públiques i privades)	13.967	14.005	14.416	14.195	14.505	14.489		-0,1%	2019
Iniciativa pública	1.940	2.040	2.237	2.240	2.215	2.215		0,0%	2019
Iniciativa social	2.120	2.146	2.211	2.184	2.202	2.230		1,3%	2019
Iniciativa mercantil	9.907	9.819	9.968	9.771	10.088	10.044		-0,4%	2019
RELACIÓ AMB LA CIUTADANIA	2014	2015	2016	2017	2018	2019	2020	% var. Interanual última dada	Darrera dada disponible
Atencions presencials OAC	1.110.516	1.081.377	1.151.104	1.206.820	1.239.079	1.260.451	526.283	-58,2%	2020
% Participació a les eleccions municipals		60,6%				66,2%		5,6*	2019
Percepció ciutadana									
Satisfacció de viure al barri (0-10)	7,65	7,85	7,95	7,97	8,05	8,02	7,81	-0,21*	2020
Principals problemes del barri	Inseguretat Neteja	Inseguretat, Neteja	Inseguretat, Neteja	Inseguretat, Neteja	Inseguretat, Neteja	Inseguretat, Neteja	Inseguretat, Neteja		2020

(1) Els canvis metodològics introduïts el 2019 no fan possible la comparació amb anys anteriors.

* Variació en punts percentuals o diferència de valors

La població de 85 i més anys que viu sola a la ciutat augmenta un 1,8% el 2020, i el col·lectiu representa prop de quatre de cada deu persones dins d'aquesta franja d'edat. Més de 148.500 persones tenien discapacitat reconeguda a Barcelona el 2019, que representen el 9% de la població total. En un any marcat per la crisi sanitària i econòmica, la demanda d'atenció als centres de Serveis Socials augmenta notablement, superant les 88.500 persones, que representen més del 5% de la població de la ciutat, percentatge que s'enfila fins a més del 10% a Ciutat Vella i del 8% a Nou Barris. Les persones ateses amb el servei de teleassistència augmenten més lleugerament, sumant prop de 92.200, mentre que el nombre d'usuaris de SAD cau més d'un 5%, a causa de l'excepcionalitat de la situació sanitària que va fer decidir a algunes famílies prescindir d'aquest servei. Amb dades de l'any 2019, el nombre de menors atesos pels Equips d'Atenció a la Infància i Adolescència (EAIA) van superar els 4.000. El 2019 es manté el nombre total de places en residències per a gent gran, amb un increment de l'1,3% de les d'iniciativa social i una lleugera reducció de les privades. Els districtes d'Horta-Guinardó i l'Eixample concentren prop de la meitat del total de places residencials de la ciutat.

A conseqüència de les restriccions adoptades per fer front a la pandèmia, les atencions presencials a les OAC disminueixen més d'un 58% durant el 2020. L'OAC de Sant Miquel, amb prop de 162.000 atencions, concentra prop d'un terç del total. A les eleccions municipals de 2019, la participació va augmentar més de 5 punts fins al 66,2% a la ciutat, essent la més elevada la de Sarrià-Sant Gervasi (72,5%) i la més baixa la de Ciutat Vella (52,9%). L'any 2020 la satisfacció dels ciutadans de viure al seu barri obté una nota de 7,8 sobre 10, lleugerament inferior a la de 2019, amb la inseguretat i la neteja com a problemes que es continuen considerant més greus. Les notes més altes s'obtenen a Sarrià-Sant Gervasi, Gràcia i Les Corts, per sobre del vuit, mentre que la més baixa torna a ser a Ciutat Vella (6,9).

Població	Activitat econòmica	Treball	Habitatge i territori	Formació i educació	Cultura i esports	Serveis socials	Transports i comunicacions	Seguretat	Fitxa tècnica
----------	---------------------	---------	-----------------------	---------------------	-------------------	-----------------	-----------------------------------	-----------	---------------

TRANSPORTS I COMUNICACIONS	2014	2015	2016	2017	2018	2019	2020	% var. Interanual última dada	Darrera dada disponible
Nombre d'accidents	9.672	9.999	10.139	10.332	9.926	10.028	6.242	-37,8%	2020
Turismes / 1000 hab (1)	350	354	306	303	304	295	288	-2,4%	2020
% turismes > 10 anys (1)	52,7%	56,0%	54,0%	55,6%	55,1%	54,5%	53,7%	-0,7*	2020
Motos i ciclomotors / 1000 hab (1)	166	170	157	159	163	161	163	1,0%	2020
% motos >10 anys (1)	37,6%	42,1%	45,1%	49,5%	51,9%	52,8%	53,6%	0,8*	2020
Matriculacions de turismes (1)	20.268	21.348	26.660	27.477	27.339	25.699	19.040	-25,9%	2020
Ús de noves tecnologies de comunicació									
% població que utilitza internet	76,3%	79,4%	81,7%	83,0%	88,1%	90,3%	89,9%	-0,4*	2020
% població que utilitza correu electrònic	71,1%	73,8%	75,1%	76,9%	79,7%	80,4%	n.d.	0,7*	2019
% població connectada a xarxes socials	49,4%	53,8%	56,8%	58,8%	57,8%	60,6%	75,0%	14,4*	2020
% població que usa telèfon mòbil	94,3%	96,1%	96,9%	97,0%	99,1%	99,4%	98,3%	-1,1*	2020
Punts de connexió del servei Barcelona Wifi	748	860	1.141	1.174	1.208	1.157	969	-16,2%	2020

(1) A partir de l'any 2016 s'enceta sèrie nova en la què només es comptabilitzen els vehicles amb relació vigent amb l'IVTM. S'hi exclouen els vehicles en situació de baixa temporal i/o transferits a un altre municipi. Per tant, les dades no són comparables amb anys anteriors. Any 2019 dades provisionals.

* Variació en punts percentuals o diferència de valors

El nombre d'accidents de circulació a la ciutat disminueix més d'un terç durant el 2020, per l'efecte de les restriccions sanitàries vigents durant gran part de l'any. La xifra de víctimes mortals, catorze en total, també va ser més d'un 40% inferior a la de 2019 (24 víctimes). Més del 28% dels accidents es van concentrar al districte de l'Eixample.

El nombre de turismes per cada 1.000 habitants (288) es redueix un 2,4% el 2020, però el de motos i ciclomotors (163) augmenta un 1%. L'índex de turismes per 1.000 habitants més elevat es troba a Sarrà-Sant Gervasi (393), que també registra l'índex més alt quant a motos i ciclomotors (273). Més de la meitat dels turismes de la ciutat tenen més de deu anys, si bé durant el 2020 s'aprecia cert rejuveniment del parc, al contrari del que passa amb les motocicletes, amb més del 53% de més de deu anys. Les matriculacions de turismes disminueixen més d'una quarta part el 2020, essent el districte de l'Eixample el que concentra el nombre més gran d'altres a la ciutat, el 17% del total, seguit de Sant Martí i Sants-Montjuïc, ambdós amb el 14% i 12%, respectivament.

Segons l'Enquesta de Serveis Municipals de 2020, el percentatge de població que utilitza internet a la ciutat baixa lleugerament (89,9%), igual que l'ús del telèfon mòbil (98,3%). En canvi, la població connectada a xarxes socials augmenta notablement fins al 75% dels enquestats. Els punts de connexió del servei Barcelona Wifi disminueixen un 16,2%, essent el districte de l'Eixample el que concentra més d'una cinquena part del total de la ciutat.

Població	Activitat econòmica	Treball	Habitatge i territori	Formació i educació	Cultura i esports	Serveis socials	Transports i comunicacions	Seguretat	Fitxa tècnica		
SEGURETAT CIUTADANA			2014	2015	2016	2017	2018	2019	2020	% var. Interanual última dada	Darrera dada disponible
Índex de victimització			23,7	23,3	24,9	25,6	31,8	30,9		-0,9*	2019
Índex de denúncia			23,4	21,5	22,7	22,4	18,4	19,5		1,1*	2019
Puntuació del nivell de seguretat del seu barri (0-10)			6,4	6,4	6,3	6,5	6,4	5,9	5,9	0,0*	2020
Puntuació del nivell de seguretat de la ciutat (0-10)			6,0	6,1	6,2	6,3	6,2	5,2	5,2	0,0*	2020
Serveis del cos de bombers			15.143	15.755	16.914	18.474	20.053	20.971	18.498	-11,8%	2020
Denúncies per infraccions administratives (GUB)			158.595	133.446	151.700	105.748	96.221	92.297	82.118	-11,0%	2020
Infraccions de l'ordenança de convivència / 100 hab			8,5	7,0	8,3	6,7	5,0	5,2		0,2*	2019
Incidents per degradació de l'espai públic / 1000 hab			1,6	1,6	1,9	2,0	1,9	2,3		0,3*	2019
Incidents en la convivència veïnal / 1000 hab			21,8	21,9	22,9	23,8	22,7	22,7		0,0*	2019
Incidents per activitats molestes a l'espai públic / 1000 hab			21,3	23,3	26,0	26,9	27,1	27,7		0,6*	2019
Incidents per activitats indègudes a l'espai públic / 1000 hab			4,4	4,7	4,5	5,1	4,9	5,7		0,8*	2019
Total fets coneguts pels Mossos d'Esquadra			171.584	171.721	173.284	186.829	219.521	226.150	130.892	-42,1%	2020
% Robatoris i furtus			84,5%	80,4%	76,5%	77,3%	77,2%	76,5%	63,2%	-17,4%	2020

* Variació en punts percentuals o diferència de valors

Segons l'Enquesta de Victimització, l'índex de victimització corresponent a l'any 2019, disminueix prop d'un punt, fins al 30,9%, a la ciutat. En canvi, l'índex de denúncia augmenta i el 19,5% de les persones victimitzades van afirmar haver interposat denúncia davant dels cossos policials. El 2020 es manté la percepció del nivell de seguretat dels ciutadans tant al barri com a la ciutat, que havia retrocedit significativament el 2019.

El cos de bombers disminueix prop d'un 12% el nombre d'actuacions el 2020, essent l'Eixample, Sants-Montjuïc i Sant Martí els districtes on més han intervingut. Les denúncies per infraccions de les ordenances municipals de la Guàrdia Urbana disminueixen un 11% el 2020, però presenten fortes desigualtats territorials, Ciutat Vella concentra prop del 40% del total, mentre que Les Corts es queda amb poc més de l'1%.

Els indicadors de seguretat de 2019 augmenten en tots els casos, a excepció dels incidents en la convivència veïnal, que es mantenen. Ciutat Vella també presenta un nivell molt més alt d'aquests indicadors respecte a la mitjana de ciutat.

A causa de les restriccions aprovades arran de la pandèmia durant l'any 2020, els fets coneguts pels Mossos d'Esquadra disminueixen més d'un 40% al conjunt de la ciutat, amb reduccions de més del 50% a Ciutat Vella i a l'Eixample, mentre que a Nou Barris només cauen un 8%. El percentatge de robatoris i furtus baixa i representen dos de cada tres fets coneguts el darrer any, pes que s'enfila fins a prop del 70% a Ciutat Vella i l'Eixample.

Població	Activitat econòmica	Treball	Habitatge i territori	Formació i educació	Cultura i esports	Serveis socials	Transports i comunicacions	Seguretat	Fitxa tècnica
----------	---------------------	---------	-----------------------	---------------------	-------------------	-----------------	----------------------------	-----------	---------------

Indicador	Definició	Unitat	Periodicitat	Font
POBLACIÓ				
Població (valor absolut)	Persones empadronades		Anual	Lectura Padró Municipal d'Habitants. Departament d'Estadística i Difusió de Dades Oficina Municipal de Dades Ajuntament de Barcelona
Densitat neta (hab/hectàrea)	Habitants/superfície residencial			
Estructura d'edats	Edat any a any de la població			
% grup 0-3 anys	Població de 0 a 3 anys/total població			
% grup 0-15 anys	Població de 0 a 15 anys/total població			
% grup 16-64 anys	Població de 16 a 64 anys/total població			
% grup 65 i més anys	Població de 65 anys i més/total població			
Població major de 75 anys (valor absolut)	Població de 75 anys i més			
% més 65 anys sols	Població de 65 anys i més que viu sola/població total de 65 anys i més			
% més 75 anys que viuen sols	Població de 75 anys i més que viu sola/població total de 75 anys i més			
Índex envelliment	$(\text{Població de 65 anys i més} / \text{població de 0 a 15 anys}) * 100$			
Índex sobreenvelliment	$(\text{Població de 75 anys i més} / \text{població 65 anys i més}) * 100$			
Índex de dependència demogràfica	$(\text{Població de 0 a 15 anys i de 65 anys i més} / \text{població de 16 a 64 anys}) * 100$			
Taxa natalitat ‰	$(\text{Naixements} / \text{total població}) * 1000$		Anual	Estadístiques Demogràfiques. Departament d'Estadística i Difusió de Dades Oficina Municipal de Dades Ajuntament de Barcelona
Taxa mortalitat ‰	$(\text{Defuncions} / \text{total població}) * 1000$		Anual	Agència de Salut Pública Consorci Sanitari de Barcelona
Esperança de vida	Nombre mitjà d'anys que viuria cada nascut si la mortalitat no canviés		Anual	Agència de Salut Pública Consorci Sanitari de Barcelona
Nombre d'estrangers (valor absolut)	Població empadronada de nacionalitat estrangera		Anual	Lectura Padró Municipal d'Habitants. Departament d'Estadística i Difusió de Dades Oficina Municipal de Dades Ajuntament de Barcelona
% estrangers	Població nacionalitat estrangera/total població			
Principals nacionalitats	Tres nacionalitats més nombroses			
Nombre de domicilis	Domicilis amb persones empadronades			
Ocupació mitjana (persones per domicili)	Població/nombre de domicilis			
% domicilis amb un adult	Domicilis amb un adult i un o més menors/total domicilis			

Població	Activitat econòmica	Treball	Habitatge i territori	Formació i educació	Cultura i esports	Serveis socials	Transports i comunicacions	Seguretat	Fitxa tècnica
ACTIVITAT ECONÒMICA									
Renda disponible de les llars per càpita (RDLpc)			Renda disponible de les llars per càpita (en euros)				Anual		Departament d'Anàlisi Oficina Municipal de Dades Ajuntament de Barcelona
Índex RDLpc			Índex de renda disponible de les llars per càpita del districte en relació amb la mitjana de Barcelona (Índex 100).			Índex (BCN=100)	Anual		
Nombre d'establiments hotelers, hotels-apartament i pensions			Nombre d'establiments hotelers, hotels-apartament i pensions al districte				Anual	Cens d'establiments d'allotjament turístic Ajuntament de Barcelona	
Nombre places hoteleres			Nombre places hoteleres						
% establiments hotelers de gran luxe, 5 i 4 estrelles			% d'hotels de més categoria sobre l'oferta d'allotjament			%			
Nombre d'habitatsges d'ús turístic			Nombre d'habitatsges d'ús turístic						
Nombre de places d'habitatsges d'ús turístic			Nombre de places d'habitatsges d'ús turístic				Anual	Base de dades IBI. Institut Municipal d'Hisenda	
Superfície cadastral destinada a activitat (m2)			Valor absolut d'acord amb la base de Dades de l'Impost sobre béns immobles			m2			
Estructura per usos (%): Comerç			% de superfície destinada a Comerç						
Indústria			% de superfície destinada a Indústria						
Oficines			% de superfície destinada a Oficines						
Ensenyament			% de superfície destinada a Ensenyament						
Sanitat			% de superfície destinada a Sanitat						
Turisme i Hostaleria			% de superfície destinada a Turisme i Hostaleria						
Esportiu			% de superfície destinada a Espectacles						
Espectacles			% de superfície destinada a Esports						
Altres			% de superfície destinada a altres activitats						
Grau de satisfacció dels establiments del comerç respecte a la marxa del negoci comercial del districte (entre 1 i 5)			Enquesta als comerciants del districte sobre la marxa del negoci			Valors d'1 a 5	Trimestral	Enquesta d'Activitat del sector comercial de Barcelona. Departament d'Estudis i opinió. Oficina Municipal de Dades Ajuntament de Barcelona	
Evolució previsible del negoci els mesos vinents als establiments comercials del districte (% d'estab. que preveu augment)			Enquesta als comerciants del districte sobre la marxa del negoci			%			
MERCAT DE TREBALL									
Atur registrat			Persones inscrites com aturades al SOC				Mensual	Departament de Treball, Afers Socials i Famílies. Generalitat de Catalunya	
Perfil de l'atur registrat:							Mensual	Departament de Treball, Afers Socials i Famílies Generalitat de Catalunya (estimació del Departament d'Estadística)	
Sexe (homes/dones)			(Homes/dones aturats)/total aturats*100						
% d'estrangers			(estrangers aturats)/total aturats*100						
Edat (<29 anys/30-44 anys/45 i més anys)			(aturats <29 anys/30-44 anys/45 anys i més)/total aturats*100						
Pes de l'atur registrat			(% aturats/població 16-64)						
Pes de l'atur de llarga durada/total d'atur registrat			Estimació de la proporció d'aturats de llarga durada (més de 12 mesos) sobre el total d'aturats registrats						
Salari mitjà dels residents			Salari mitjà a partir de la Mostra Contínua de Vides Laborals				Anual	Departament d'Anàlisi Oficina Municipal de Dades Ajuntament de Barcelona	
% residents al districte que treballen al districte			Perfil dels barcelonins per Districte				Anual	Enquesta de Serveis Municipals Departament d'Estudis i Opinió Oficina Municipal de Dades Ajuntament de Barcelona	
% residents al districte que treballen a resta de Barcelona									
% residents al districte que treballen fora de Barcelona									
% residents a Barcelona que treballen al districte									

Població	Activitat econòmica	Treball	Habitatge i territori	Formació i educació	Cultura i esports	Serveis socials	Transports i comunicacions	Seguretat	Fitxa tècnica
----------	---------------------	---------	-----------------------	---------------------	-------------------	-----------------	----------------------------	-----------	---------------

MERCAT IMMOBILIARI									
Llicències d'obres per tipologia (%)									
residencial			Sostre previst en m2 a les llicències d'obres per tipologia (%)				Trimestral	Departament d'Estadística i Difusió de Dades Oficina Municipal de Dades Ajuntament de Barcelona	
aparcaments									
equipaments									
oficines									
comerç									
Valor cadastral locals			Mitjana valors unitaris (valor cadastral total en € per m2 dels locals)				Anual	Base dades IBI Institut Municipal d'Hisenda	
Locals cadastral			Nombre total de locals						
% habitatge			(locals habitatge/total locals)*100						
% comerç			(locals comerç/total locals)*100						
% oficines			(locals oficines/total locals)*100						
Superfície dels habitatges: de menys de 61 m2 (%)			Nombre habitatges de menys 61m2/nombre habitatges				Anual	Base dades IBI Institut Municipal d'Hisenda	
de més de 120 m2 (%)			Nombre habitatges de més de 120m2/nombre habitatges			%			
Antiguitat dels habitatges: construïts abans 1960 (%)			Habitatges construïts abans de 1960/nombre habitatges				Anual	Base dades IBI Institut Municipal d'Hisenda	
construïts entre 1960 i 1980 (%)			Habitatges construïts entre 1960 i 1980/nombre habitatges						
Habitatges iniciats			Projectes visats pel Col·legi d'Aparelladors				Trimestral	Secretaria d'Habitatge i Millora Urbana Departament de Territori i Sostenibilitat Generalitat de Catalunya	
Habitatges acabats			Certificats finals d'obra del Col·legi d'Aparelladors						
Nombre de contractes de lloguer			Nombre de contractes realitzats durant l'any						
Lloguer mitjà per superfície (€/m2/mes)			Preu mitjà del lloguer d'habitatge €/m2/mes (mitjana anual)			€/m2/mes			
Preu mitjà d'oferta de l'habitatge 2a. mà (€/m2)			Preu mitjà de venda €/m2 habitatge 2a mà (4rt. Trimestre)			€/m2	Trimestral	Idealista.com	
Nombre de compravendes d'habitatge registrades			Recompte d'habitatges inscrits al Registre de la Propietat				Trimestral	Col·legi de Registradors de la Propietat	
Import mitjà de les compravendes (€/m2 construït)			Import mitjà de les compravendes inscrites al Registre			€/m2 construït			
TERRITORI i MEDI AMBIENT									
% superfície segons ús del sol									
Superfície de sòl ús residencial			(superfície sol d'ús residencial/total superfície)*100				Anual	Informació de Base Cartografia Institut Municipal d'Informàtica	
Superfície de sòl d'ús industrial i infraestructures			(superfície sol d'ús industrial i infraestructures/total superfície)*100						
Superfície de sòl d'ús equipament			(superfície sol d'ús equipament/total superfície)*100						
Superfície de voreres			m2 de voreres						
Superfície de zones amb prioritat de vianants			ha. De zones i carrers amb prioritat de vianants				Anual	Direcció de Serveis d'Espais Verds i Biodiversitat Àrea d'Ecologia Urbana Ajuntament de Barcelona	
Parcs urbans			Ha. de parcs urbans						
Verd urbà / hab.			Superfície verd urbà m2/total població						
Àrees de jocs infantils			Unitats d'àrees de jocs infantils				Anual	BCASA (Barcelona Cicle de l'Aigua, sa) Àrea d'Ecologia Urbana Ajuntament de Barcelona	
Nombre de fonts			Unitats de fonts públiques						

Població	Activitat econòmica	Treball	Habitatge i territori	Formació i educació	Cultura i esports	Serveis socials	Transports i comunicacions	Seguretat	Fitxa tècnica
----------	---------------------	---------	-----------------------	---------------------	-------------------	-----------------	----------------------------	-----------	---------------

FORMACIÓ I EDUCACIÓ									
Nombre escoles bressol i llars públiques	Nombre escoles bressol i llars públiques								
Nombre escoles públiques d'infantil i primària	Nombre escoles públiques d'infantil i primària								
Nombre d'instituts de secundària i CF públics	Nombre d'instituts de secundària i cicles formatius públics								
Centres privats concertats (infantil, primària i secundària)	Nombre de centres privats concertats (infantil, primària i secundària i CF)								
Alumnes escoles bressols i llars públiques (0-3 anys)	Alumnes escoles bressols i llars públiques (0-3 anys)						Anual		Consorci d'Educació
Alumnes llars d'infants concertades i privades (0-3 anys)	Alumnes llars d'infants concertades i privades (0-3 anys)								
Alumnes 3-16 anys centres públics	Alumnes 3-16 anys centres públics								
Alumnes 3-16 anys centres concertats i privats	Alumnes 3-16 anys centres concertats i privats								
% Alumnes graduats/avaluats al finalitzar 4rt.ESO	(Alumnat que obté títol en finalitzar 4rt.d'ESO/avaluats)*100								
% Alumnes que no superen el nivell de competències de 4rt. ESO a anglès	Alumnes que no superen el nivell baix a la prova de competències bàsiques de 4t ESO en anglès o matemàtiques		%				Anual		Consorci d'Educació
% Alumnes que no superen el nivell de competències de 4rt. ESO a matemàtiques									
% Alumnat estranger/total alumnat infantil, primària i ESO									
centres públics	(Alumnat estranger / total alumnat)*100 centres públics								
centres concertats i privats	(Alumnat estranger / total alumnat)*100 concert. i privats								
% Alumnat de 3-16 anys que estudia al mateix districte que resideix	% Alumnes escolaritzats al districte on viuen / escolars residents		%				Anual		Consorci d'Educació
% Alumnat de 3-16 anys que estudia a un altre districte	% Alumnes escolaritzats a un altre districte / escolars residents								
% Alumnat de 3-16 anys que estudia fora de BCN	% Alumnes escolaritzats fora de Barcelona / escolars residents								
Alumnes batxillerat centres públics	Alumnes batxillerat centres públics								
Alumnes batxillerat centres concertats i privats	Alumnes batxillerat centres concertats i privats								
Alumnes Formació Professional centres públics	Alumnes Cicles Formatius Grau Mitjà i Superior centres públics						Anual		Consorci d'Educació
Alumnes Formació Professional centres concertats i privats	Alumnes Cicles Formatius Grau Mitjà i Superior centres concertats i privats								
Nivell d'estudis	Nivell d'estudis de la població de 16 anys i més								
% població sense estudis	Població sense estudis/població de 16 anys i més								
% estudis obligatoris	Població estudis fins ESO/població de 16 anys i més		%				Anual		Lectura Padró Municipal d'Habitants Departament d'Estadística i difusió de dades Oficina Municipal de Dades Ajuntament de Barcelona
% batxiller superior, CFGM	Població estudis batxillerat i CFGM/població de 16 anys i més								
% estudis universitaris i CFGS	Població estudis universitaris i CFGS/població 16 anys i més								
CULTURA									
Visites biblioteques públiques	Nombre de visites a les biblioteques de la xarxa pública						Mensual		
Visitants museus municipals i consorciats	Nombre de visitants museus municipals i consorciats						Mensual		
Visitants museus públics no municipals	Nombre de visitants museus públics no municipals						Anual		SICUB Institut de Cultura de Barcelona
Visitants museus privats	Nombre de visitants museus privats						Anual		
Visitants espais interès arquitectònic	Nombre de visitants espais d'interès arquitectònic						Anual		
Centres Cívics									
Assistents a les activitats de difusió cultural	Nombre d'assistents a les activitats de difusió cultural								
Inscripcions a les activitats de formació	Nombre d'inscrits a les activitats formatives						Anual		SICUB Institut de Cultura de Barcelona
Fabriques de Creació									
Participants a les activitats de difusió	Nombre de participants a les activitats de difusió cultural								
Nombre de projectes de creació	Nombre de projectes de creació								
Espais esportius en instal·lacions públiques	Nombre d'espais esportius en instal·lacions públiques								
Instal·lacions esportives municipals amb abonats	Nombre d'instal·lacions esportives municipals amb abonats						Anual		Institut Barcelona Esports
Abonats a instal·lacions esportives municipals	Nombre d'abonats a instal·lacions esportives municipals								

Població	Activitat econòmica	Treball	Habitatge i territori	Formació i educació	Cultura i esports	Serveis socials	Transports i comunicacions	Seguretat	Fitxa tècnica
----------	---------------------	---------	-----------------------	---------------------	-------------------	-----------------	----------------------------	-----------	---------------

SERVEIS SOCIALS

Població de 85 i més anys que viu sola		Nombre de persones de 85 i més anys que viuen soles					Anual	Lectura Padró Municipal d'Habitants Departament d'Estadística i Difusió de Dades Oficina Municipal de Dades Ajuntament de Barcelona	
Població amb discapacitat reconeguda		Persones amb més del 33% de discapacitat reconeguda					Anual	Departament de Recerca i Coneixement Àrea de Drets Socials Ajuntament de Barcelona	
Persones ≥ 60 anys beneficiàries de la Targeta Rosa		Persones amb 60 anys o més que tenen la Targeta Rosa					Anual	Departament d'Estadística i Difusió de Dades Oficina Municipal de Dades Ajuntament de Barcelona	
Nombre de PIRMI per districte								Departament de Recerca i Coneixement Àrea de Drets Socials Ajuntament de Barcelona	
Nombre d'expedients		Expedients en actiu al final del període				Anual			
Nombre de beneficiaris		Beneficiaris Renda Mínima d'Inserció				Anual			
Persones ateses als centres de Serveis Socials		Persones diferents ateses des d'inici d'any				Mensual			
Persones usuàries amb algun servei de SAD		Nombre d'usuaris de serveis d'atenció domiciliària				Mensual			
Persones ateses amb teleassistència		Nombre persones ateses				Mensual			
Menors atesos pels EAIA		Nombre de menors atesos pels Equips d'Atenció a Infància				Mensual			
Places residències gent gran (públiques, socials, mercantils)		Nombre de places en residències				Anual			
RELACIÓ AMB LA CIUTADANIA									
Atencions presencials OAC		Nombre d'atencions a les oficines d'atenció al ciutadà					Mensual	Direcció d'Informació i Atenció Ciutadana Gerència d'Agenda 2030, Transició Digital i Esports Ajuntament de Barcelona	
% Participació a les eleccions municipals		(nombre votants/nombre d'electors)*100					Convocatòria	Ministerio del Interior Gobierno de España	
Percepció ciutadana								Enquesta Serveis Municipals Departament d'Estudis i Opinió Oficina Municipal de Dades Ajuntament de Barcelona	
satisfacció de viure al barri		0 = gens satisfet; 10 = molt satisfet			valor 0 - 10	Anual			
principals problemes del barri		Problemes més greus del barri a cada districte i en el conjunt de Bcn							

Població	Activitat econòmica	Treball	Habitatge i territori	Formació i educació	Cultura i esports	Serveis socials	Transports i comunicacions	Seguretat	Fitxa tècnica
----------	---------------------	---------	-----------------------	---------------------	-------------------	-----------------	----------------------------	-----------	---------------

TRANSPORTS I COMUNICACIONS											
Nombre d'accidents			Nombre d'accidents de trànsit			Anual		Guàrdia Urbana Àrea de Seguretat i Prevenció Ajuntament de Barcelona			
Turismes / 1000 hab			(Turismes/total població)*1000			‰		Cens Vehicles Departament d'Estadística i Difusió de Dades Ajuntament de Barcelona			
% turismes > 10 anys			(turismes>10 anys/total turismes)*100			%					
Motos i ciclomotors / 1000 hab			(Motos i ciclomotors/total població)*1000			‰					
% motos >10 anys			(motos>10 anys/total motos)*100			%					
Matriculacions de turismes			Altes de matriculació de turismes								
Places aparcaments subterranis municipals			Nombre de places d'aparcament			Anual		Direcció de Serveis de Mobilitat Gerència de Mobilitat i Infraestructures Ajuntament de Barcelona			
% població que usa internet			% ús internet a les llars als darrers 30 dies			%		Enquesta Serveis Municipals Departament d'Estudis i Opinió Oficina Municipal de Dades Ajuntament de Barcelona			
% població que usa correu electrònic			% ús correu electrònic a les llars als darrers 30 dies								
% població connectada a xarxes socials			% ús xarxes socials a les llars als darrers 30 dies								
% població que usa telèfon mòbil			% ús telèfon mòbil a les llars als darrers 30 dies								
Punts de connexió del servei Barcelona Wifi			Nombre de punts de connexió			Anual		Direcció de ciutats intel·ligents i telecomunicacions Institut Municipal d'Informàtica Ajuntament de Barcelona			
SEGURETAT CIUTADANA											
Índex de victimització			% persones enquestades víctimes d'un delictes l'any anterior			Anual		Enquesta de Victimització Departament d'Estudis i Opinió Oficina Municipal de Dades Ajuntament de Barcelona			
Índex de denúncia			% fets delictius que diuen haver denunciat les persones que han estat víctimes d'un delictes l'any anterior segons l'enquesta								
Puntuació del nivell de seguretat del seu barri			Percepció de l'entrevistat en l'any en curs							mitjana 0-10	
Puntuació del nivell de seguretat de la ciutat			Percepció de l'entrevistat en l'any en curs			mitjana 0-10					
Serveis del cos de bombers			Nombre serveis prestats pel cos de bombers			Anual		Serveis d'Extinció, Incendis i Salvament Seguretat i Prevenció Ajuntament de Barcelona			
Denúncies per infraccions administratives (GUB)			Denúncies per infraccions d'ordenances (GUB)			Anual		Guàrdia Urbana Gerència de Seguretat i Prevenció Ajuntament de Barcelona			
Infraccions de l'ordenança de convivència / 100hab			(Infraccions/total població)*100							%	
Incidents per degradació de l'espai públic / 1000 hab			(Incidents/total població)*1000							‰	
Incidents en la convivència veïnal / 1000 hab			(Incidents/total població)*1000							‰	
Incidents per activitats molestes a l'espai públic / 1000 hab			(Incidents/total població)*1000							‰	
Infraccions penals conegudes per la policia / 100 hab			(Infraccions/total població)*100							%	
Delictes i faltes contra el patrimoni / 100 hab			(Delictes i faltes/total població)*100							%	
Total fets coneguts pels Mossos d'Esquadra			Total de fets coneguts per la policia de la Generalitat			%		Direcció General de la Policia Departament d'Interior Generalitat de Catalunya			
% Robatoris i furtos			Furts, robatoris i faltes contra el patrimoni / total fets coneguts pel Mossos d'Esquadra								

Ciutat Vella

Juliol 2021



Ciutat Vella

Amb una **població de més 108.000 persones**, el districte de Ciutat Vella concentra el **6,5%** dels residents a la ciutat, amb la densitat neta més alta de la ciutat (836), juntament amb Sant Martí. És l'únic districte de Barcelona amb major pes de la població masculina (53,7%).

Tres de cada quatre persones està en edat de treballar (16-64 anys) i l'**índex d'envelliment és el més baix** de la ciutat. L'**esperança de vida** és també la més baixa dels deu districtes, al contrari que l'índex de solitud de la gent gran, el més alt de la ciutat. El percentatge d'**estrangers** també és el més alt de Barcelona (51,5%), amb predomini de pakistanesos, italians i filipins.

El **nivell de renda** se situa **per sota de la mitjana** en tots els barris amb índexs que van del 57 al 83 (Bcn=100). El percentatge de població (16 i més anys) amb estudis universitaris (o CFGS) és del 32,1%, molt semblant al valor de la ciutat.

La demanda de **serveis socials** és elevada, amb un pes molt superior al de la població del districte.

El districte concentra bona part **dels establiments hotelers** i dels **equipaments culturals** de la ciutat.

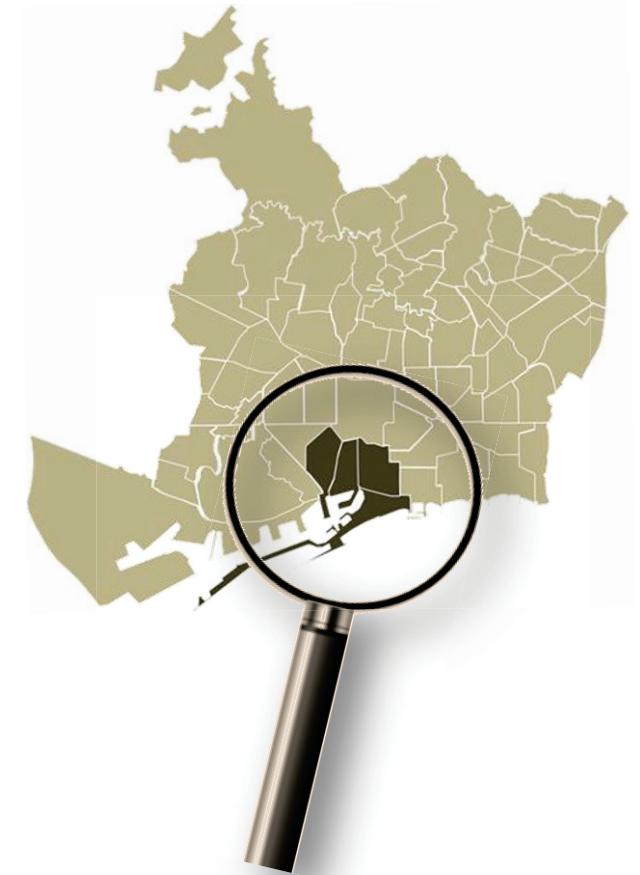

Població	Activitat econòmica	Treball	Habitatge i territori	Formació i educació	Cultura i esports	Serveis socials	Transports i comunicacions	Seguretat	Fitxa tècnica			
POBLACIÓ I LLARS												
			2014	2015	2016	2017	2018	2019	2020	% var. interanual última dada	Darrera dada disponible	Pes Dte./Ciutat o Valor BCN
Població (valor absolut)			102.237	100.227	100.451	102.250	102.138	105.820	108.331	2,4%	gen-20	6,5%
Homes			53.970	52.730	52.659	53.404	53.414	56.107	58.197	3,7%	gen-20	7,3%
Dones			48.267	47.497	47.792	48.846	48.724	49.713	50.134	0,8%	gen-20	5,7%
Densitat neta (habitants/hectàrea residencial)			792	775	774	788	788	816	836	2,4%	2020	Bcn = 607
Estructura d'edats												
% grup 0-3 anys			3,2%	3,2%	3,1%	3,0%	3,0%	2,9%	2,8%	-0,1*	gen-20	Bcn = 3,1%
% grup 0-15 anys			11,3%	11,4%	11,3%	11,4%	11,3%	10,8%	10,7%	-0,2*	gen-20	Bcn = 13,1%
% grup 16-64 anys			74,2%	74,2%	74,5%	74,9%	75,4%	76,5%	77,0%	0,5*	gen-20	Bcn = 65,7%
% grup 65 i més anys			14,4%	14,4%	14,2%	13,7%	13,3%	12,7%	12,3%	-0,4*	gen-20	Bcn = 21,1%
Població de 75 i més anys (valor absolut)			8.315	8.022	7.910	7.599	7.306	7.139	7.025	-1,6%	gen-20	3,7%
% 65 i més anys que viuen sols			32,3%	32,4%	32,4%	32,5%	32,8%	32,3%	32,2%	-0,1*	gen-20	Bcn = 25,7%
% 75 i més anys que viuen sols			37,8%	37,2%	37,4%	37,1%	37,3%	37,0%	37,1%	0,1*	gen-20	Bcn = 31,1%
Homes			25,4%	25,0%	25,1%	25,2%	25,3%	26,0%	25,8%	-0,2*	gen-20	Bcn = 17,1%
Dones			44,3%	43,6%	43,8%	43,5%	43,7%	42,9%	43,3%	0,5*	gen-20	Bcn = 39,3%
Índex envelliment			127,1	125,7	124,9	119,6	117,5	117,6	115,6	-2,0*	gen-20	Bcn = 161,0
Índex sobreenvelliment			56,4	55,7	55,6	54,3	53,7	53,0	52,6	-0,4*	gen-20	Bcn = 53,4
Índex de dependència demogràfica			34,7	34,8	34,3	33,5	32,7	30,8	29,9	-0,9*	gen-20	Bcn = 52,1
Taxa natalitat ‰			7,7‰	8,0‰	8,1‰	8,8‰	7,8‰	7,6‰		-0,2*	2019	Bcn = 7,7‰
Taxa mortalitat ‰			8,2‰	8,3‰	7,9‰	8,0‰	7,0‰	6,5‰		-0,5*	2019	Bcn = 8,8‰
Esperança de vida			81,5	81,4	81,6	80,3	80,3	82,3		2,0*	2018	Bcn = 84,4
Homes			77,5	77,3	78,1	76,7	79,0			2,3*	2018	Bcn = 81,3
Dones			85,7	85,7	85,2	84,4	85,7			1,3*	2018	Bcn = 87,0
Nombre d'estrangers (valor absolut) (1)			42.492	42.255	43.415	46.119	47.307	52.214	55.833	6,9%	gen-20	15,5%
% estrangers (s/població) (1)			42,4%	42,4%	43,2%	45,1%	46,3%	49,3%	51,5%	2,2*	gen-20	Bcn = 21,7%
Principals nacionalitats (1)			Pakistan, Filipines, Itàlia	Pakistan, Filipines, Itàlia	Pakistan, Itàlia, Filipines	Pakistan, Itàlia, Filipines	Pakistan, Itàlia, Filipines	Pakistan, Itàlia, Filipines	Pakistan, Itàlia, Filipines		gen-20	Itàlia, Pakistan, Xina
Nombre de domicilis			40.540	39.926	40.105	40.692	40.932	41.134	41.203	0,2%	gen-20	6,2%
Ocupació mitjana (persones per domicili)			2,5	2,5	2,5	2,5	2,5	2,6	2,6	0,1*	gen-20	Bcn = 2,5
% domicilis amb un adult i un o més menors (2)			2,0%	2,1%	2,4%	2,3%	2,5%	2,3%	2,2%	0,0*	gen-20	Bcn = 3,0%

(1) A partir de 2016, els residents sense domicili fix (SDF) s'han distribuït als districtes dels Centres de Serveis Socials de l'Ajuntament - un per districte- on estan adscrits.

(2) Des de 2016, domicilis amb un adult de 18 anys i més, i un o més menors de 18. Per anys anteriors, domicilis amb un adult de 16 anys i més, i un o més menors.

* Variació en punts percentuals o diferència de valors

La població resident al districte de Ciutat Vella augmenta el 2020 un 2,4%, l'increment més alt dels deu districtes, concentrant el 6,5% de la població de Barcelona, essent l'únic districte on el pes de la població masculina (53,7%) és superior al de la femenina. És el segon districte, després de Sant Martí, amb la densitat neta més elevada de la ciutat. La població en edat de treballar (16-64 anys) representa més de tres quartes parts del total, el percentatge més alt de la ciutat, i té un menor pes del grup d'infants i joves, però sobretot del grup de gent gran que continua disminuint i només representa el 12,3% del total de la població, prop de nou punts inferior al del conjunt de la ciutat. Això explica que l'índex d'envelliment sigui també el més baix de Barcelona (115,6), però l'índex de solitud de la gent gran és, en canvi, el més elevat, tant pels de 65 i més anys com pels de 75 anys en endavant. La taxa de natalitat disminueix lleugerament el 2019, igual que la de mortalitat, que continua essent la més baixa de Barcelona. L'esperança de vida augmenta dos anys el 2018 (82,3 anys), l'increment més alt dels deu districtes, però continua essent la més baixa de la ciutat, especialment pels homes (79 anys). Ciutat Vella és el districte amb la proporció de població estrangera més elevada (51,5%) i amb tots els seus barris molt per sobre de la mitjana de ciutat. El pes de les llars monoparentals torna a disminuir lleugerament (2,2%) i és el més baix de Barcelona.

Població	Activitat econòmica	Treball	Habitatge i territori	Formació i educació	Cultura i esports	Serveis socials	Transports i comunicacions	Seguretat	Fitxa tècnica		
ACTIVITAT ECONÒMICA		2014	2015	2016	2017	2018	2019	2020	% var. interanual última dada	Darrera dada disponible	Pes Dte./Ciutat o Valor BCN
Renda disponible de les llars per càpita (RDLpc) (1)		n.d.	12.975	13.165	13.612	14.505			6,6%	2018	Bcn = 21.484
Índex RDLpc (1)		n.d.	65	63	65	68			3,0*	2018	Bcn = 100
Nombre d'establiments hotelers, hotels-apartament i pensions (2)		211	215	219	222	227	228	225	-1,3%	2020	30,8%
Nombre de places d'hotels, hotels-apartaments i pensions		20.404	20.663	21.039	21.184	22.010	22.117	21.946	-0,8%	2020	27,4%
% establiments hotelers de gran luxe, 5 i 4 estrelles		19,4%	20,5%	21,5%	21,2%	21,6%	21,9%	21,8%	-0,1*	2020	Bcn = 28,6%
Nombre d'habitatges d'ús turístic		n.d.	604	604	604	607	607	607	0,0%	2020	6,4%
Nombre de places d'habitatges d'ús turístic		n.d.	n.d.	3.096	3.096	3.144	3.216	3.214	-0,1%	2020	5,5%
Superfície cadastral destinada a activitat (m2) (3)		3.327.176	3.335.261	3.341.581	3.128.129	2.810.918	2.811.184	3.151.359	12,1%	2020	8,6%
Estructura per usos (%) (3): Comerç		19,6%	19,6%	19,7%	21,1%	22,7%	22,7%	20,5%	-2,2*	2020	Bcn = 23,0%
Indústria/Logística		13,4%	13,2%	13,0%	14,2%	14,6%	14,6%	22,3%	7,7*	2020	Bcn = 27,1%
Oficines		22,8%	22,3%	21,8%	22,9%	19,3%	19,3%	17,9%	-1,5*	2020	Bcn = 17,5%
Ensenyament		10,9%	11,2%	11,3%	12,1%	14,9%	14,9%	13,3%	-1,6*	2020	Bcn = 10,3%
Sanitat		2,2%	2,2%	2,2%	2,3%	2,7%	2,7%	2,4%	-0,3*	2020	Bcn = 5,4%
Turisme i Hostaleria		19,1%	19,3%	19,2%	20,9%	21,8%	21,8%	19,9%	-1,9*	2020	Bcn = 9,4%
Esportiu		1,3%	1,3%	1,6%	1,9%	1,3%	1,3%	1,1%	-0,1*	2020	Bcn = 4,5%
Espectacles		2,3%	2,3%	2,7%	2,9%	2,7%	2,7%	2,4%	-0,3*	2020	Bcn = 1,7%
Altres		8,4%	8,5%	8,5%	1,8%	0,0%	0,0%	0,2%	0,2*	2020	Bcn = 1,0%
Grau de satisfacció dels establiments del comerç respecte a la marxa del negoci comercial (entre 1 i 5)		3,0	2,6	3,0	2,8	2,9	2,8	2,0	-0,8*	2020	Bcn = 2,7
Evolució previsible del negoci els mesos vinents als establiments comercials (% d'estab. que preveu augment) (4)		34,7%	36,8%	36,2%	32,7%	26,2%	26,2%	36,3%	10,1*	2020	Bcn = 27,7%

(1) A partir de l'any 2018 s'introdueix un canvi metodològic. Les dades 2015-2018 estan calculades en base a la nova metodologia.

(2) A partir de 2016 l'oferta d'allotjament turístic prové del Cens d'Allotjament Turístic (CEAT) de l'Ajuntament de Barcelona. Per a anys anteriors, Direcció General de Turisme, Generalitat de Catalunya.

(3) Les dades de l'any 2018 en endavant no són comparables amb anys anteriors. Coincideixen la Revisió Cadastral, la Nova Ponència i s'amplia l'explotació cadastral als locals segons ús i destinació principal, quan anteriorment només s'explotava segons ús del càrrec. A partir del 2018, l'apartat Indústria, inclou també els magatzems.

(4) Fins al 2020 evolució previsible durant els pròxims 24 mesos, el 2020, durant els pròxims 12 mesos.

* Variació en punts percentuals o diferència de valors

La renda disponible de les llars per càpita (RDLpc) de Ciutat Vella augmenta un 6,6% l'any 2018, millorant el seu índex en tres punts respecte a l'any anterior, tot i que encara se situa a la cua dels deu districtes de la ciutat, un 32% per sota de la mitjana. Respecte al 2015, l'increment de la RDLpc ha estat d'un 11,8%, el més alt dels deu districtes junt amb el de Sarrià-Sant Gervasi. L'índex per barris no és homogeni i per l'any 2018 va des del 57 del Raval, un dels quatre índexs més baixos de la ciutat, fins al 83 de Sant Pere, Santa Caterina i la Ribera; encara que tots els barris, excepte el Gòtic, milloren posicions respecte al 2015 i al 2017.

El districte concentra més del 30% del nombre d'establiments hotelers de la ciutat, i del 27% del total de places hoteleres, però amb un pes de la categoria alta del 21,8%, inferior a la mitjana. També concentra un 5,5% del total de places d'habitatges d'ús turístic de la ciutat. La superfície cadastral destinada a activitat augmenta un 12% el 2020 per un major ús industrial i logístic, però el districte segueix tenint una especialització relativa en turisme i hostaleria amb un pes proper al 20%, notablement superior a la mitjana de Barcelona. També és molt important el pes de la superfície destinada a comerç (20,5%) i a oficines (17,9%). Les enquestes sobre activitat comercial mostren el 2020 un empitjorament del grau de satisfacció de la marxa actual del negoci, però, a diferència de la majoria de districtes, el percentatge de l'evolució del negoci en els pròxims dotze mesos augmenta notablement.

Població	Activitat econòmica	Treball	Habitatge i territori	Formació i educació	Cultura i esports	Serveis socials	Transports i comunicacions	Seguretat	Fitxa tècnica			
MERCAT DE TREBALL			2014	2015	2016	2017	2018	2019	2020	% var. interanual última dada	Darrera dada disponible	Pes Dte./Ciutat o Valor BCN
Atur registrat			8.362	7.820	7.029	6.825	6.501	6.290	9.773	55,4%	Des. 2020	10,4%
Perfil de l'atur registrat:												
% homes			57,3%	56,7%	56,2%	55,4%	54,2%	53,1%	55,2%	2,1*	Des. 2020	Bcn = 47,2%
% dones			42,7%	43,3%	43,8%	44,6%	45,8%	46,9%	44,8%	-2,1*	Des. 2020	Bcn = 52,8%
% estrangers			37,9%	37,2%	36,5%	40,2%	40,9%	42,2%	46,8%	4,6*	Des. 2020	Bcn = 25,6%
% edat <29 anys			13,8%	14,2%	13,7%	15,1%	16,4%	16,4%	17,3%	0,9*	Des. 2020	Bcn = 15,9%
% edat 30-44 anys			41,2%	39,6%	38,6%	38,1%	36,4%	37,4%	41,2%	3,8*	Des. 2020	Bcn = 35,5%
% edat 45 i més anys			45,0%	46,2%	47,7%	46,8%	47,2%	46,2%	41,5%	-4,7*	Des. 2020	Bcn = 48,6%
Pes de l'atur registrat (% aturats/població 16-64)			11,2%	10,5%	9,4%	8,9%	8,4%	7,8%	11,7%	3,9*	Des. 2020	Bcn = 8,6%
Pes de l'atur de llarga durada/total d'atur registrat (%)			40,0%	39,0%	36,9%	33,7%	32,6%	31,9%	34,7%	2,8*	Des. 2020	Bcn = 39,9%
Salari mitjà dels residents (euros bruts/any)			n.d.	n.d.	20.969	22.244	22.405	22.529		0,6%	2019	Bcn = 31.076
% residents al districte que treballen al districte			52,5%	56,5%	49,4%	53,1%	43,9%	49,5%	49,6%	0,1*	2020	Treballen a
% residents al districte que treballen a resta de Barcelona			33,8%	32,3%	38,0%	32,4%	39,8%	33,7%	34,4%	0,7*	2020	Bcn = 79,1%
% residents al districte que treballen fora de Barcelona			13,0%	10,5%	11,8%	13,7%	16,3%	15,9%	16,1%	0,2*	2020	Treballen fora Bcn = 20,7%
% residents de Barcelona que treballen al districte			13,6%	12,9%	13,0%	13,3%	12,6%	13,7%	12,0%	-1,7*	2020	Bcn = 79,1%

* Variació en punts percentuals o diferència de valors

L'atur registrat a Ciutat Vella augmenta més d'un 50% durant el 2020, el percentatge més alt de la ciutat, situant-se molt a prop de les 9.800 persones. El pes de l'atur registrat respecte a la població en edat de treballar augmenta gairebé quatre punts (11,7%) i passa a ser el més alt de la ciutat, rellevant de la primera posició a Nou Barris (11,2%), lloc que ocupava des del 2017. El pes de l'atur de llarga durada (> 12 mesos) també augmenta i s'apropa al 35%, però encara es manté com un dels més baixos dels deu districtes. Ciutat Vella és l'únic districte on el pes de l'atur femení (44,8%) és inferior al masculí, pel fet que la proporció de dones dins la població del districte és també relativament més baixa. La proporció d'aturats estrangers també augmenta (46,8%) però es manté per sota del pes que té el col·lectiu d'estrangers sobre la població del districte (51,5%), mentre que el pes dels aturats de 45 i més anys disminueix fins al 41,5%, essent el més baix dels deu districtes, ja que la població d'aquesta franja d'edat a Ciutat Vella té un pes inferior a la mitjana.

El salari mitjà dels residents a Ciutat Vella va ser de poc més de 22.500 euros bruts l'any 2019, un 0,6% superior al de l'any anterior i és en termes absoluts, el més baix de la ciutat. Prop de la meitat de la població resident treballa majoritàriament al districte i més d'un terç ho fa a la resta de Barcelona, d'acord amb l'Enquesta de Serveis Municipals de 2020, mentre que només un 16% treballa fora de la ciutat, el percentatge més baix dels deu districtes. D'altra banda, un 12% dels residents de Barcelona treballen a Ciutat Vella, un pes superior en més de cinc punts al de la població del districte (6,5%).

Població	Activitat econòmica	Treball	Habitatge i territori	Formació i educació	Cultura i esports	Serveis socials	Transports i comunicacions	Seguretat	Fitxa tècnica					
MERCAT IMMOBILIARI			2014	2015	2016	2017	2018	2019	2020	% var. interanual última dada	Darrera dada disponible	Pes Dte./Ciutat o Valor BCN		
Llicències d'obres: superfície aprovada per tipologia (m2)			76.173	80.952	61.491	101.842	79.268	88.865			12,1%	2019	6,9%	
estructura per ús (%): residencial			37,0%	43,0%	56,4%	47,7%	47,1%	45,8%			-1,3*	2019	Bcn =33,8%	
aparcaments			3,3%	1,0%	1,6%	0,0%	6,1%	3,1%			-2,9*	2019	Bcn =17,0%	
equipaments			7,9%	3,1%	1,6%	30,1%	3,5%	3,3%			-0,2*	2019	Bcn =8,8%	
oficines			0,6%	2,3%	9,3%	9,2%	7,4%	2,2%			-5,2*	2019	Bcn =15,4%	
comerç			8,4%	12,9%	14,4%	3,6%	23,3%	18,2%			-5,1*	2019	Bcn =5,5%	
altres			42,8%	37,6%	16,6%	9,4%	12,7%	27,3%			14,6*	2019	Bcn =19,5%	
Valor cadastral locals (€/m2)			613	670	664	671	1.130	1.130	1.103			-2,4%	2020	Bcn = 946,8
Locals cadastrals			82.754	82.811	83.101	82.982	84.490	84.856	85.336			0,6%	2020	6,0%
% habitatge			69,8%	69,7%	69,6%	69,7%	67,5%	67,2%	67,0%			-0,2*	2020	Bcn =56,9%
% comerç			7,6%	7,6%	7,6%	7,7%	8,5%	8,5%	8,4%			0,0*	2020	Bcn =6,5%
% oficines			3,7%	3,7%	3,6%	3,5%	3,3%	3,2%	3,1%			-0,1*	2020	Bcn =2,3%
Superfície dels habitatges: de fins a 61 m2 (%)			53,2%	53,2%	53,1%	53,1%	52,9%	52,9%	52,8%			-0,1*	2020	Bcn =30,2%
de més de 120 m2 (%)			9,2%	9,1%	9,1%	9,0%	9,0%	9,0%	9,0%			0,0*	2020	Bcn =8,4%
Antiguitat dels habitatges: construïts abans 1960 (%)			83,5%	83,4%	83,3%	83,3%	80,8%	80,8%	80,7%			-0,2*	2020	Bcn =36,6%
construïts entre 1960 i 1980 (%)			6,9%	7,0%	6,9%	7,0%	7,0%	7,0%	7,0%			0,0*	2020	Bcn =46,5%
Habitatges iniciats			66	4	47	5	43	87	139			59,8%	2020	7,3%
Habitatges acabats			27	249	4	0	52	15	12			-20,0%	2020	1,2%
Preu mitjà d'oferta habitatge 2a. mà (€/m2) (1)			3.355	3.621	4.191	4.584	4.364	4.320	4.237			-1,9%	des.2020	Bcn = 4.009
Preu mitjà habitatge de lloguer (€/m2/mes)			11,38	12,45	13,90	15,46	14,46	14,77	14,34			-2,9%	2020	Bcn = 13,89
Nombre de contractes de lloguer registrats			4.343	4.182	4.484	4.977	4.607	4.544	3.462			-23,8%	2020	8,6%
Nombre de compravendes d'habitatge registrades			1.108	1.123	1.635	1.620	1.130	1.144	721			-37,0%	2020	7,3%
Import mitjà de les compravendes (€/m2 construït)			2.674	3.076	3.645	4.237	4.638	4.339	4.202			-3,2%	2020	Bcn = 4.170
TERRITORI I MEDI AMBIENT			2014	2015	2016	2017	2018	2019	2020	% var. interanual última dada	Darrera dada disponible	Pes Dte./Ciutat o Valor BCN		
Superfície segons ús del sol														
% superfície de sòl ús residencial			29,6%	29,6%	29,7%	29,7%	31,5%	31,5%	31,5%			0,0*	2020	Bcn =27,1%
% superfície de sòl d'ús industrial i infraestructures			13,0%	12,9%	12,8%	12,8%	13,7%	13,6%	13,6%			0,0*	2020	Bcn =13,7%
% superfície de sòl d'ús equipament			11,8%	11,8%	11,9%	11,8%	12,4%	12,6%	12,6%			0,0*	2020	Bcn =10,1%
Superfície de voreres (m2)			656.912	628.211	639.973	640.793	643.937	643.937	635.017			-1,4%	2020	7,0%
Superfície de zones amb prioritat de vianants (ha)			27,6	27,6	27,6	28,1	28,1	28,6				1,8%	2019	21,8%
Parcs urbans (ha)			37,3	37,3	37,3	37,3	37,3	37,3	21,5			-42,4%	2020	3,5%
M2 Verd urbà / hab.			6,3	6,3	6,2	6,2	6,2	6,3	5,8			-0,5*	2020	Bcn = 7,0
Àrees de jocs infantils			31	32	32	33	34	36	36			0,0%	2020	4,0%
Nombre de fonts			95	101	102	103	107	108	109			0,9%	2020	6,3%

(1) Els canvis metodològics introduïts el 2018 dificulten les comparacions amb els anys anteriors. Fins a 2018 dades del 4rt trimestre de l'any, a partir de 2018 dades de desembre.

(2) El 2020 es realitza una revisió tècnica, per tant les dades no són comparables amb les dels anys anteriors.

* Variació en punts percentuals o diferència de valors

Amb dades de l'any 2019, la superfície aprovada a les llicències d'obres al districte augmenta un 12,1%, i representa prop del 7% del sostre nou total aprovat a Barcelona, essent l'ús residencial el predominant (45,8%), seguit del comercial (18,2%). El valor cadastral disminueix un 2,4% durant el 2020, però es manté com el quart valor més alt de la ciutat. Un 67% dels locals cadastrals són habitatges, proporció superior a la mitjana (56,9%). El parc residencial es caracteritza per ser el de major antiguitat de la ciutat, amb quatre de cada cinc habitatges construïts abans de 1960, i el de menors dimensions mitjanes, amb més de la meitat que no superen els 60 m2. Els habitatges iniciats augmenten prop del 60%, però els acabats es redueixen un 20%. El preu d'oferta d'habitatge de segona mà disminueix prop d'un 2% durant el 2020 i continua per sobre de la mitjana de Barcelona, igual que els preus del mercat de lloguer que baixen prop del 3% i que l'import mitjà de les compravendes registrades (-3,2%). Tant el nombre de contractes de lloguer registrats (-23,8%) com el de compravenda (-37%) disminueixen notablement. La superfície de sòl d'ús residencial té al districte un pes relatiu més elevat que al conjunt de Barcelona. Ciutat Vella concentra més de la cinquena part de la superfície de zones de la ciutat amb prioritat pels vianants el 2019 (21,8% del total), però la ràtio de verd urbà per habitant (5,8m2) és inferior a la mitjana de Barcelona i és el districte que concentra el menor nombre d'àrees de joc infantil de la ciutat.

Població	Activitat econòmica	Treball	Habitatge i territori	Formació i educació	Cultura i esports	Serveis socials	Transports i comunicacions	Seguretat	Fitxa tècnica
----------	---------------------	---------	-----------------------	---------------------	-------------------	-----------------	----------------------------	-----------	---------------

FORMACIÓ I EDUCACIÓ	2014	2015	2016	2017	2018	2019	2020	% var. interanual última dada	Darrera dada disponible	Pes Dte./Ciutat o Valor BCN
Nombre escoles bressol i llars públiques	7	7	7	7	8	8	8	0,0%	curs 2020-21	7,5%
Nombre escoles públiques d'infantil, primària i instituts-escola	11	11	11	11	11	11	11	0,0%	curs 2020-21	6,3%
Nombre d'instituts de secundària i CF públics	8	8	8	8	8	8	8	0,0%	curs 2020-21	10,0%
Centres privats concertats (infantil, primària i secundària)	13	13	14	14	14	14	14	0,0%	curs 2020-21	7,6%
Alumnes de 0-3 anys (1)	651	631	635	633	619	600	540	-10,0%	curs 2020-21	3,6%
Alumnes escoles bressol i llars públiques (0-3 anys)	473	473	473	472	461	462	478	3,5%	curs 2020-21	5,8%
Alumnes llars d'infants concertades i privades (0-3 anys)	178	158	162	161	158	138	62	-55,1%	curs 2020-21	0,9%
Alumnes 3-16 anys (1)	7.650	7.478	7.494	7.494	7.494	7.643	7.480	-2,1%	curs 2020-21	4,2%
centres públics	4.121	4.056	4.046	4.103	4.116	4.284	4.217	-1,6%	curs 2020-21	5,5%
centres concertats i privats	3.529	3.422	3.448	3.391	3.378	3.359	3.263	-2,9%	curs 2020-21	3,3%
% Alumnes graduats/avaluats al finalitzar 4rt.ESO	78,4%	75,1%	80,5%	79,0%	84,7%	86,1%		1,4*	curs 2019-20	Bcn =94,5%
% Alumnes que no superen competències 4rt. ESO anglès	n.d.	26,8%	27,4%	14,7%	15,5%	13,0%		-2,5*	curs 2019-20	Bcn =7,6%
% Alumnes que no superen competències 4rt. ESO matemàtiques	n.d.	30,7%	30,1%	25,2%	16,5%	23,7%		7,2*	curs 2019-20	Bcn =12,5%
% Alumnat estranger/total de 3-16 anys	40,3%	40,8%	40,3%	42,8%	44,7%	47,5%	47,2%	-0,2*	curs 2020-21	Bcn =17,4%
centres públics	54,9%	54,5%	52,0%	53,8%	55,2%	57,3%	54,9%	-2,4*	curs 2020-21	Bcn =24,7%
centres concertats i privats	23,2%	24,5%	26,6%	29,5%	32,0%	35,0%	37,3%	2,4*	curs 2020-21	Bcn =11,7%
% Alumnes de 3-16 anys escolaritzats al districte on viuen	n.d.	n.d.	n.d.	72,2%	71,0%	71,4%	67,7%	-3,6*	curs 2020-21	Bcn =72,6%
% Alumnes de 3-16 anys escolaritzats a un altre districte	n.d.	n.d.	n.d.	26,6%	27,4%	26,9%	27,4%	0,4*	curs 2020-21	Bcn =24,6%
% Alumnes de 3-16 anys escolaritzats fora de BCN	n.d.	n.d.	n.d.	1,2%	1,6%	1,7%	4,9%	3,2*	curs 2020-21	Bcn =2,8%
Alumnes batxillerat (1)	1.175	1.183	1.169	1.171	1.106	1.109	1.165	5,0%	curs 2020-21	4,9%
centres públics	505	503	525	510	470	506	551	8,9%	curs 2020-21	6,3%
centres concertats i privats	670	680	644	661	636	603	614	1,8%	curs 2020-21	4,1%
Alumnes Formació Professional (1)	3.644	4.814	4.477	4.619	4.598	4.911	4.268	-13,1%	curs 2020-21	11,4%
centres públics	1.818	2.174	2.061	2.133	2.090	2.195	1.712	-22,0%	curs 2020-21	10,5%
centres concertats i privats	1.826	2.640	2.416	2.486	2.508	2.716	2.556	-5,9%	curs 2020-21	12,1%
Nivell d'estudis (2)(3)										
% població sense estudis	7,3%	3,6%	2,8%	2,4%	2,1%	1,8%	1,6%	-0,2*	gen-20	Bcn =2,0%
% estudis obligatoris	45,7%	48,4%	46,5%	45,5%	44,9%	43,9%	44,4%	0,5*	gen-20	Bcn =37,8%
% batxiller superior, CFGM	19,7%	19,7%	20,4%	20,2%	20,1%	20,6%	20,8%	0,2*	gen-20	Bcn =25,1%
% estudis universitaris i CFGS	27,3%	28,3%	29,0%	30,6%	31,6%	32,3%	32,1%	-0,3*	gen-20	Bcn =33,4%

(1) Les dades del curs 2014-2015 corresponen al recull estadístic del CEB del juny, mentre que les de 2015-2016 en endavant, són relatives a les matriculacions, no comparables.

(2) Població de 16 anys i més

(3) El 2016 s'adapta el nivell de formació de la població de 16 anys i més a les codificacions de l'INE i això fa que les dades no siguin comparables amb anys anteriors.

* Variació en punts percentuals o diferència de valors

Amb dades del curs 2020-21, els alumnes de 3-16 anys del districte estan escolaritzats majoritàriament en centres públics (56,4% dels alumnes), mentre que l'alumnat de Batxillerat i d'FP es concentra en major mesura als centres concertats i privats. El darrer curs, els alumnes de 3 a 16 anys matriculats al districte disminueixen més d'un 2%, si bé ho fan en una major proporció els matriculats en centres concertats i privats (-2,9%). Els alumnes d'FP en centres públics disminueixen notablement pel trasllat de l'EMAV (Escola de Mitjans Audiovisuals) a Can Batlló, al districte de Sants-Montjuïc. Els alumnes de primer cicle d'educació infantil també disminueixen un 10% en el conjunt dels centres, arribant a perdre més de la meitat de l'alumnat en el cas dels centres privats. El pes de l'alumnat estranger es redueix lleugerament respecte al curs passat i se situa en un 47,2%, de forma coherent amb el pes de la població estrangera del districte, però es concentra majoritàriament als centres públics (54,9%), tot i que l'últim curs es dona una certa redistribució entre aquests i els centres concertats i privats. Prop d'un 68% dels alumnes de 3 a 16 anys que viuen a Ciutat Vella estan escolaritzats al mateix districte el curs 2020-21, però augmenta fins a prop del 5% el nombre d'alumnes escolaritzats fora de la ciutat, passant a ser el percentatge més alt de la ciutat. Un 86,1% de l'alumnat avaluat a 4rt.ESO es va graduar en finalitzar el curs 2019-20, percentatge que millora en més d'un punt respecte al curs anterior, però que continua essent el més baix de la ciutat. El percentatge d'alumnes que no superen el nivell de competències bàsiques a 4rt. d'ESO, empitjora notablement en matemàtiques (23,7%), mantenint-se com el més alt de la ciutat, encara que millora en la competència d'anglès (13%). El pes dels majors de 16 anys amb estudis postobligatoris (52,9%) és inferior a la mitjana de la ciutat, tot i que la població amb estudis universitaris i CFGS s'apropa molt al valor de Barcelona.

Població	Activitat econòmica	Treball	Habitatge i territori	Formació i educació	Cultura i esports	Serveis socials	Transports i comunicacions	Seguretat	Fitxa tècnica			
CULTURA I ESPORTS			2014	2015	2016	2017	2018	2019	2020	% var. Interanual última dada	Darrera dada disponible	Pes Dte./Ciutat o Valor BCN
Visites biblioteques			537.999	494.434	479.364	437.775	421.844	435.263	181.332	-58,3%	2020	7,3%
Biblioteca Sant Pau - Santa Creu			194.983	195.987	182.622	167.020	154.496	150.858	61.100	-59,5%	2020	2,4%
Biblioteca Gòtic - Andreu Nin			94.148	85.241	79.968	70.842	70.688	67.135	27.855	-58,5%	2020	1,1%
Biblioteca Barceloneta - La Fraternitat			85.968	84.919	81.260	66.334	61.216	65.186	28.156	-56,8%	2020	1,1%
Biblioteca Francesca Bonnemaison			162.900	128.287	135.514	133.579	135.444	152.084	64.221	-57,8%	2020	2,6%
Visitants museus			8.023.721	7.580.970	6.852.917	6.647.826	6.509.831	6.744.458	1.580.095	-76,6%	2020	44,1%
museus municipals i consorciats			5.591.008	5.161.106	4.879.349	4.610.469	4.524.123	4.651.522	1.305.270	-71,9%	2020	60,0%
museus públics no municipals			294.333	320.887	142.601	242.899	181.169	205.826	73.019	-64,5%	2020	20,3%
museus privats			2.138.380	2.098.977	1.830.967	1.794.458	1.804.539	1.887.110	201.806	-89,3%	2020	19,2%
Visitants espais interès arquitectònic			659.909	640.601	650.534	676.414	601.167	616.470	103.951	-83,1%	2020	5,2%
Centres Cívics			4	4	4	4	4	4	4	0,0%	2020	7,7%
Assistents a les activitats de difusió cultural (1)			61.399	47.709	49.770	45.922	36.015	38.646	5.948	-84,6%	2020	5,3%
Inscripcions a les activitats de formació			7.381	7.971	8.753	9.284	9.333	9.884	4.980	-49,6%	2020	7,0%
Fàbriques de Creació			1	1	1	2	2	2	2	0,0%	2020	18,2%
Participants a les activitats de difusió			19.576	16.272	22.444	43.180	46.318	45.593	12.312	-73,0%	2020	17,4%
Projectes de creació			5	8	3	30	27	23	14	-39,1%	2020	2,8%
Espais esportius en instal·lacions públiques			170	167	174	175	176	176	176	0,0%	2020	9,1%
Instal·lacions esportives municipals amb abonats			5	5	5	5	5	5	5	0,0%	2020	10,0%
Abonats a instal·lacions esportives municipals			23.349	24.678	25.029	25.464	25.450	25.951	17.863	-31,2%	2020	13,8%

(1) A partir del 2018 no es tenen en compte els usuaris d'activitats relacionades amb les exposicions i mostres, per tant les dades no són comparables amb anys anteriors.

* Variació en punts percentuals o diferència de valors

Les restriccions de mobilitat i d'aforament aprovades arran de la pandèmia durant el 2020, han tingut una especial incidència en els registres de visitants dels equipaments culturals i esportius de la ciutat. Les quatre biblioteques amb què compta el districte han rebut més de 181.000 visitants, un 58,3% menys que l'any anterior. La Biblioteca Francesca Bonnemaison i la de Sant Pau-Santa Creu són les més visitades del districte. El nombre de visitants als museus municipals i consorciats també disminueix prop d'un 72% el 2020. El Born Centre de Cultura i Memòria, amb prop de 300.000 visitants, segueix essent l'equipament museístic de titularitat municipal més visitat, seguit del Museu Picasso, amb prop de 200.000. Els museus privats han rebut poc més de 200.000 visitants, tot i que per l'any 2020 no s'han pogut comptabilitzar les dades de la Fundació Foto Colectania i del Museu de la Xocolata. L'Aquàrium continua essent un dels centres de ciències privats més visitat, amb prop de 170.000 entrades. Els visitants dels espais d'interès arquitectònic han sumat poc més de 100.000.

Prop de 6.000 persones han participat durant el 2020 a les activitats de difusió cultural organitzades pels quatre centres cívics del districte, on també s'han portat a terme activitats formatives, amb prop de 5.000 inscripcions. El districte compta amb dues fàbriques de creació, l'Escenari Joan Brossa, pel qual no hi ha dades disponibles per l'any 2020, i el Teatre Tantarantana que ha aplegat més de 12.300 participants en les activitats de difusió realitzades. Les cinc instal·lacions esportives municipals van aplegar el 2020 prop de 18.000 abonats, un 13,8% del total de Barcelona.

Població	Activitat econòmica	Treball	Habitatge i territori	Formació i educació	Cultura i esports	Serveis socials	Transports i comunicacions	Seguretat	Fitxa tècnica
----------	---------------------	---------	-----------------------	---------------------	-------------------	-----------------	----------------------------	-----------	---------------

SERVEIS SOCIALS	2014	2015	2016	2017	2018	2019	2020	% var. Interanual última dada	Darrera dada disponible	Pes Dte./Ciutat o Valor BCN
Població de 85 i més anys que viu sola (valor absolut)	1.283	1.243	1.224	1.209	1.218	1.177	1.171	-0,5%	gen-20	4,4%
Població amb discapacitat reconeguda (1)	8.784	8.282	8.300	n.d.	n.d.	8.431		1,6%	2019	5,7%
Persones ≥ 60 anys beneficiàries de la Targeta Rosa	11.376	11.080	10.897	10.370	9.895	9.613	9.436	-1,8%	2020	4,7%
Persones ateses als centres de Serveis Socials (2)	8.495	8.229	8.721	8.837	9.227	8.621	11.010	27,7%	2020	12,4%
Persones usuàries amb algun servei de SAD	1.702	1.780	1.865	2.057	2.052	1.890	1.762	-6,8%	2020	7,6%
Persones ateses amb teleassistència	3.556	3.637	3.751	3.806	3.878	3.821	3.697	-3,2%	2020	4,0%
Menors atesos pels EAIA	672	668	632	623	596	562	553	-1,6%	2020	13,6%
Places residències gent gran (públiques i privades)	330	330	330	330	330	330	330	0,0%	2019	2,3%
Iniciativa pública	154	154	154	154	154	154	154	0,0%	2019	7,0%
Iniciativa social	25	25	25	25	25	25	25	0,0%	2019	1,1%
Iniciativa mercantil	151	151	151	151	151	151	151	0,0%	2019	1,5%

RELACIÓ AMB LA CIUTADANIA	2014	2015	2016	2017	2018	2019	2020	% var. Interanual última dada	Darrera dada disponible	Pes Dte./Ciutat o Valor BCN
Atencions presencials OAC	102.802	98.631	98.159	85.215	92.087	90.608	38.268	-57,8%	2020	7,3%
% Participació a les eleccions municipals		47,6%				52,9%		5,3*	2019	Bcn =66,2%
Percepció ciutadana										
Satisfacció de viure al barri (0-10)	7,12	7,22	7,54	7,35	7,26	7,32	6,90	-0,42*	2020	Bcn = 7,81
Principals problemes del barri	Inseguretat Sorolls	Inseguretat, Turisme	Inseguretat, Turisme	Turisme, Inseguretat	Inseguretat, Turisme	Inseguretat, Drogues	Inseguretat, Drogues		2020	Inseguretat, Neteja

(1) A partir de 2016 aquesta dada no està disponible cada any

(2) Els canvis metodològics introduïts el 2019 no fan possible la comparació amb anys anteriors.

* Variació en punts percentuals o diferència de valors

Més de 1.170 persones de 85 i més anys viuen soles a Ciutat Vella, el 4,4% del total d'aquest col·lectiu a Barcelona. En relació amb la població del districte d'aquesta franja d'edat, representa més del 43%. Ciutat Vella concentra el 5,7% de les persones amb discapacitat reconeguda de Barcelona de l'any 2019. La demanda d'atenció als centres de Serveis Socials augmenta considerablement l'any 2020 (+27,7%), amb més d'11.000 persones ateses, el 12,4% del total de la ciutat, pes que gairebé dobla al de la població del districte (6,5%). Els beneficiaris del SAD (servei d'ajuda a domicili) disminueixen prop d'un 7%, a conseqüència de l'excepcionalitat de la situació sanitària que va fer decidir a algunes famílies prescindir d'aquest servei. Els usuaris del servei de teleassistència també baixen, però ho fan en menor proporció. Les persones de 60 anys i més beneficiàries de la Targeta Rosa disminueixen i representen el 4,7% del total de la ciutat. Les places en residències públiques per a gent gran, un total de 154 el 2019, representen el 7% del total de la ciutat, mentre que la presència de places privades i socials és menys important.

El volum d'atencions presencials a l'OAC del districte disminueix el 2020 prop d'un 58%, a causa de les restriccions de la pandèmia, i representa el 7,3% del total de la ciutat.

La participació en les eleccions municipals de 2019 va augmentar més de cinc punts percentuals, però continua situant-se per sota de la mitjana. L'any 2020, els ciutadans del districte puntuen amb un 6,9 sobre 10 la satisfacció de viure a algun dels barris de Ciutat Vella, la nota més baixa dels deu districtes i dels últims deu anys, essent la inseguretat i les drogues els problemes que es consideren més greus.

Població	Activitat econòmica	Treball	Habitatge i territori	Formació i educació	Cultura i esports	Serveis socials	Transports i comunicacions	Seguretat	Fitxa tècnica			
TRANSPORTS I COMUNICACIONS			2014	2015	2016	2017	2018	2019	2020	% var. Interanual última dada	Darrera dada disponible	Pes Dte./Ciutat o Valor BCN
Nombre d'accidents			526	589	531	633	560	565	292	-48,3%	2020	4,7%
Turismes / 1000 hab (1)			204	208	177	175	176	167	163	-2,0%	2020	Bcn = 288
% turismes > 10 anys (1)			54,3%	58,8%	57,8%	59,5%	60,5%	61,0%	60,3%	-0,7*	2020	Bcn = 53,7%
Motos i ciclomotors / 1000 hab (1)			148	152	142	149	168	177	178	0,4%	2020	Bcn = 163
% motos >10 anys (1)			30,0%	35,5%	38,6%	44,9%	48,9%	51,9%	53,6%	1,7*	2020	Bcn = 53,6%
Matriculacions de turismes (1)			1.117	1.113	1.209	716	646	526	624	18,6%	2020	3,3%
Us de noves tecnologies de comunicació												
% població que utilitza internet			75,1%	78,6%	82,8%	85,5%	90,9%	90,4%	90,4%	0,0*	2020	Bcn = 89,9%
% població que utilitza correu electrònic			68,6%	71,1%	72,0%	78,2%	80,2%	78,2%	n.d.	-2,0*	2019	Bcn = 80,4%
% població connectada a xarxes socials			51,5%	62,1%	65,1%	67,2%	64,6%	63,3%	80,5%	17,2*	2020	Bcn = 75,0%
% població que usa telèfon mòbil			94,9%	96,5%	96,3%	96,6%	99,0%	98,8%	98,5%	-0,2*	2020	Bcn = 98,3%
Punts de connexió del servei Barcelona Wifi			56	74	113	111	116	101	87	-13,9%	2020	9,0%

(1) A partir de l'any 2016 s'enceta sèrie nova en la què només es comptabilitzen els vehicles amb relació vigent amb l'IVTM. S'hi exclouen els vehicles en situació de baixa temporal i/o transferits a un altre municipi. Per tant, les dades no són comparables amb anys anteriors. Any 2019 dades provisionals.

* Variació en punts percentuals o diferència de valors

El nombre d'accidents de trànsit de Ciutat Vella disminueix més d'un 48% durant el 2020, el percentatge més elevat dels deu districtes, i el seu pes sobre el total es redueix fins al 4,7%, el més baix de la ciutat. El nombre de turismes per 1.000 habitants disminueix fins als 163, també el més baix de la ciutat, però el nombre de motos i ciclomotors augmenta i és força superior a la mitjana. També l'antiguitat del parc de turismes és notablement superior a la mitjana, amb més de 6 de cada 10 turismes amb més de 10 anys, mentre que el percentatge de motos i ciclomotors és igual al valor de ciutat. Les matriculacions de turismes al districte augmenten més d'un 18% durant el 2020, essent l'únic districte de la ciutat on es dona aquesta circumstància, i el total d'altres passa a representar el 3,3% de Barcelona. El percentatge de població que utilitza noves tecnologies és el 2020 molt similar a la mitjana de la ciutat en l'ús de telèfon mòbil i internet, mentre que l'ús de xarxes socials és més de cinc punts superior. Al districte disminueix de manera important el nombre de punts de connexió del servei Barcelona Wifi durant el 2020 (-13,9%), passant a concentrar el 9% del total de la ciutat.

Població	Activitat econòmica	Treball	Habitatge i territori	Formació i educació	Cultura i esports	Serveis socials	Transports i comunicacions	Seguretat	Fitxa tècnica			
SEGURETAT CIUTADANA			2014	2015	2016	2017	2018	2019	2020	% var. Interanual última dada	Darrera dada disponible	Pes Dte./Ciutat o Valor BCN
Índex de victimització (1)			30,2	-	25,6	36,6	-	45,2		8,6*	2019	Bcn = 30,9
Índex de denúncia (1)			14,5	-	13,7	15,1	-	12,0		-3,1*	2019	Bcn = 19,5
Puntuació del nivell de seguretat del seu barri (0-10) (1)			5,4	5,2	-	5,7	5,2	-	4,1	-1,1*	2020	Bcn = 5,9
Puntuació del nivell de seguretat de la ciutat (0-10) (1)			6,1	6,3	-	6,6	6,2	-	5,4	-0,8*	2020	Bcn = 5,2
Serveis del cos de bombers			1.494	1.630	1.753	2.000	2.041	1.908	1.747	-8,4%	2020	9,4%
Denúncies per infraccions administratives (GUB)			76.369	64.627	77.245	49.149	51.156	45.728	32.145	-29,7%	2020	39,1%
Infraccions de l'ordenança de convivència / 100 hab			72,1	59,9	73,2	59,2	46,2	44,7		-1,5*	2019	Bcn = 5,2
Incidents per degradació de l'espai públic / 1000 hab			3,1	3,2	4,0	3,9	4,2	5,1		0,9*	2019	Bcn = 2,3
Incidents en la convivència veïnal / 1000 hab			59,2	59,0	59,9	60,9	56,6	52,1		-4,6*	2019	Bcn = 22,7
Incidents per activitats molestes a l'espai públic / 1000 hab			73,6	83,4	105,5	105,0	110,5	106,7		-3,8*	2019	Bcn = 27,7
Incidents per activitats indègudes a l'espai públic / 1000 hab			16,0	23,0	22,0	25,2	18,2	34,3		16,1*	2019	Bcn = 5,7
Total fets coneguts pels Mossos d'Esquadra			39.965	38.581	40.822	44.241	54.056	50.436	22.794	-54,8%	2020	17,4%
% Robatoris, furtis i faltes contra el patrimoni			89,2%	87,0%	85,2%	85,3%	86,1%	84,2%	69,6%	-17,3%	2020	Bcn =63,2%

(1) L'edició 2016 i 2019 de l'Enquesta de Victimització no són representatives a nivell de Districte.

* Variació en punts percentuals o diferència de valors

L'índex de victimització de Ciutat Vella de l'any 2019, augmenta més de vuit punts en relació amb el 2017 i és el més alt dels deu districtes. Contràriament, l'índex de denúncia segueix essent el més baix de la ciutat, més de set punts per sota de la mitjana.

El 2020 els ciutadans de Ciutat Vella puntuen la seguretat al seu barri amb una nota de 4,1, també la més baixa de la ciutat, a més perceben que el nivell de seguretat de la ciutat és més alt (5,4), dues dècimes superior a la mitjana de Barcelona.

El cos de bombers ha fet prop de 1.750 serveis al districte durant el 2020, un 8,4% menys que el 2019, i suposen el 9,4% del total de la ciutat.

El districte concentra prop del 40% del total de les denúncies de la GUB per infraccions administratives, tot i que es redueixen notablement durant el 2020, prop d'un 30%. Els índexs d'incidents per cada 1.000 habitants de l'any 2019 se situen molt per sobre de la mitjana de la ciutat, tot i que els relatius a la convivència veïnal i a activitats molestes a l'espai públic, disminueixen respecte a l'any anterior. Els fets coneguts pels Mossos d'Esquadra al districte es redueixen prop d'un 55% el 2020, però encara representen més del 17% del total de Barcelona. Robatoris i suposen prop del 70% dels fets coneguts al districte, el percentatge més alt de la ciutat, juntament amb el de l'Eixample.

Població	Activitat econòmica	Treball	Habitatge i territori	Formació i educació	Cultura i esports	Serveis socials	Transports i comunicacions	Seguretat	Fitxa tècnica
----------	---------------------	---------	-----------------------	---------------------	-------------------	-----------------	----------------------------	-----------	---------------

Indicador	Definició	Unitat	Periodicitat	Font
POBLACIÓ				
Població (valor absolut)	Persones empadronades		Anual	Lectura Padró Municipal d'Habitants. Departament d'Estadística i Difusió de Dades Oficina Municipal de Dades Ajuntament de Barcelona
Densitat neta (hab/hectàrea)	Habitants/superfície residencial			
Estructura d'edats	Edat any a any de la població			
% grup 0-3 anys	Població de 0 a 3 anys/total població			
% grup 0-15 anys	Població de 0 a 15 anys/total població			
% grup 16-64 anys	Població de 16 a 64 anys/total població			
% grup 65 i més anys	Població de 65 anys i més/total població			
Població major de 75 anys (valor absolut)	Població de 75 anys i més			
% més 65 anys sols	Població de 65 anys i més que viu sola/població total de 65 anys i més			
% més 75 anys que viuen sols	Població de 75 anys i més que viu sola/població total de 75 anys i més			
Índex envelliment	$(\text{Població de 65 anys i més} / \text{població de 0 a 15 anys}) * 100$			
Índex sobreenvelliment	$(\text{Població de 75 anys i més} / \text{població 65 anys i més}) * 100$			
Índex de dependència demogràfica	$(\text{Població de 0 a 15 anys i de 65 anys i més} / \text{població de 16 a 64 anys}) * 100$			
Taxa natalitat ‰	$(\text{Naixements} / \text{total població}) * 1000$		Anual	Estadístiques Demogràfiques. Departament d'Estadística i Difusió de Dades Oficina Municipal de Dades Ajuntament de Barcelona
Taxa mortalitat ‰	$(\text{Defuncions} / \text{total població}) * 1000$		Anual	Agència de Salut Pública Consorci Sanitari de Barcelona
Esperança de vida	Nombre mitjà d'anys que viuria cada nascut si la mortalitat no canviés		Anual	Agència de Salut Pública Consorci Sanitari de Barcelona
Nombre d'estrangers (valor absolut)	Població empadronada de nacionalitat estrangera		Anual	Lectura Padró Municipal d'Habitants. Departament d'Estadística i Difusió de Dades Oficina Municipal de Dades Ajuntament de Barcelona
% estrangers	Població nacionalitat estrangera/total població			
Principals nacionalitats	Tres nacionalitats més nombroses			
Nombre de domicilis	Domicilis amb persones empadronades			
Ocupació mitjana (persones per domicili)	Població/nombre de domicilis			
% domicilis amb un adult	Domicilis amb un adult i un o més menors/total domicilis			

Població	Activitat econòmica	Treball	Habitatge i territori	Formació i educació	Cultura i esports	Serveis socials	Transports i comunicacions	Seguretat	Fitxa tècnica
ACTIVITAT ECONÒMICA									
Renda disponible de les llars per càpita (RDLpc)	Renda disponible de les llars per càpita (en euros)		Índex de renda disponible de les llars per càpita del districte en relació amb la mitjana de Barcelona (Índex 100).			Índex (BCN=100)	Anual	Departament d'Anàlisi Oficina Municipal de Dades Ajuntament de Barcelona	
Índex RDLpc	Nombre d'establiments hotelers, hotels-apartament i pensions		Nombre d'establiments hotelers, hotels-apartament i pensions al districte				Anual	Cens d'establiments d'allotjament turístic Ajuntament de Barcelona	
Nombre places hoteleres	Nombre places hoteleres								
% establiments hotelers de gran luxe, 5 i 4 estrelles	Nombre d'habitatsges d'ús turístic		% d'hotels de més categoria sobre l'oferta d'allotjament			%	Anual	Cens d'establiments d'allotjament turístic Ajuntament de Barcelona	
Nombre d'habitatsges d'ús turístic	Nombre de places d'habitatsges d'ús turístic								
Superfície cadastral destinada a activitat (m2)	Estructura per usos (%): Comerç		Valor absolut d'acord amb la base de Dades de l'Impost sobre béns immobles			m2	Anual	Base de dades IBI. Institut Municipal d'Hisenda	
Indústria	Indústria		% de superfície destinada a Comerç						
Oficines	Oficines		% de superfície destinada a Indústria						
Ensenyament	Ensenyament		% de superfície destinada a Oficines						
Sanitat	Sanitat		% de superfície destinada a Ensenyament						
Turisme i Hostaleria	Turisme i Hostaleria		% de superfície destinada a Sanitat						
Esportiu	Esportiu		% de superfície destinada a Turisme i Hostaleria						
Espectacles	Espectacles		% de superfície destinada a Espectacles						
Altres	Altres		% de superfície destinada a Espectacles					Enquesta d'Activitat del sector comercial de Barcelona. Departament d'Estudis i opinió. Oficina Municipal de Dades Ajuntament de Barcelona	
Grau de satisfacció dels establiments del comerç respecte a la marxa del negoci comercial del districte (entre 1 i 5)	Enquesta als comerciants del districte sobre la marxa del negoci					Valors d'1 a 5	Trimestral		
Evolució previsible del negoci els mesos vinents als establiments comercials del districte (% d'estab. que preveu augment)	Enquesta als comerciants del districte sobre la marxa del negoci					%			
MERCAT DE TREBALL									
Atur registrat	Persones inscrites com aturades al SOC						Mensual	Departament de Treball, Afers Socials i Famílies. Generalitat de Catalunya	
Perfil de l'atur registrat:	Sexe (homes/dones)		(Homes/dones aturats)/total aturats*100				Mensual	Departament de Treball, Afers Socials i Famílies Generalitat de Catalunya (estimació del Departament d'Estadística)	
% d'estrangers	Edat (<29 anys/30-44 anys/45 i més anys)		(estrangers aturats)/total aturats*100						
Pes de l'atur registrat	Pes de l'atur registrat		(aturats <29 anys/30-44 anys/45 anys i més)/total aturats*100						
Pes de l'atur de llarga durada/total d'atur registrat	Pes de l'atur de llarga durada/total d'atur registrat		(% aturats/població 16-64)						
Salari mitjà dels residents	Salari mitjà a partir de la Mostra Contínua de Vides Laborals		Estimació de la proporció d'aturats de llarga durada (més de 12 mesos) sobre el total d'aturats registrats				Anual	Departament d'Anàlisi Oficina Municipal de Dades Ajuntament de Barcelona	
% residents al districte que treballen al districte	% residents al districte que treballen a resta de Barcelona		Perfil dels barcelonins per Districte				Anual	Enquesta de Serveis Municipals Departament d'Estudis i Opinió Oficina Municipal de Dades Ajuntament de Barcelona	
% residents al districte que treballen fora de Barcelona	% residents a Barcelona que treballen al districte								
% residents a Barcelona que treballen al districte									

Població	Activitat econòmica	Treball	Habitatge i territori	Formació i educació	Cultura i esports	Serveis socials	Transports i comunicacions	Seguretat	Fitxa tècnica
----------	---------------------	---------	-----------------------	---------------------	-------------------	-----------------	----------------------------	-----------	---------------

MERCAT IMMOBILIARI									
Llicències d'obres per tipologia (%)									
residencial									
aparcaments									
equipaments			Sostre previst en m2 a les llicències d'obres per tipologia (%)				Trimestral		Departament d'Estadística i Difusió de Dades Oficina Municipal de Dades Ajuntament de Barcelona
oficines									
comerç									
Valor cadastral locals			Mitjana valors unitaris (valor cadastral total en € per m2 dels locals)						
Locals cadastral			Nombre total de locals						
% habitatge			(locals habitatge/total locals)*100				Anual		Base dades IBI Institut Municipal d'Hisenda
% comerç			(locals comerç/total locals)*100						
% oficines			(locals oficines/total locals)*100						
Superfície dels habitatges: de menys de 61 m2 (%)			Nombre habitatges de menys 61m2/nombre habitatges						
de més de 120 m2 (%)			Nombre habitatges de més de 120m2/nombre habitatges			%	Anual		Base dades IBI Institut Municipal d'Hisenda
Antiguitat dels habitatges: construïts abans 1960 (%)			Habitatges construïts abans de 1960/nombre habitatges						
construïts entre 1960 i 1980 (%)			Habitatges construïts entre 1960 i 1980/nombre habitatges						
Habitatges iniciats			Projectes visats pel Col·legi d'Aparelladors						
Habitatges acabats			Certificats finals d'obra del Col·legi d'Aparelladors				Trimestral		Secretaria d'Habitatge i Millora Urbana Departament de Territori i Sostenibilitat Generalitat de Catalunya
Nombre de contractes de lloguer			Nombre de contractes realitzats durant l'any						
Lloguer mitjà per superfície (€/m2/mes)			Preu mitjà del lloguer d'habitatge €/m2/mes (mitjana anual)			€/m2/mes			
Preu mitjà d'oferta de l'habitatge 2a. mà (€/m2)			Preu mitjà de venda €/m2 habitatge 2a mà (4rt. Trimestre)			€/m2	Trimestral		Idealista.com
Nombre de compravendes d'habitatge registrades			Recompte d'habitatges inscrits al Registre de la Propietat						
Import mitjà de les compravendes (€/m2 construït)			Import mitjà de les compravendes inscrites al Registre			€/m2 construït	Trimestral		Col·legi de Registradors de la Propietat
TERRITORI i MEDI AMBIENT									
% superfície segons ús del sol									
Superfície de sòl ús residencial			(superfície sol d'ús residencial/total superfície)*100						
Superfície de sòl d'ús industrial i infraestructures			(superfície sol d'ús industrial i infraestructures/total superfície)*100						
Superfície de sòl d'ús equipament			(superfície sol d'ús equipament/total superfície)*100				Anual		Informació de Base Cartografia Institut Municipal d'Informàtica
Superfície de voreres			m2 de voreres						
Superfície de zones amb prioritat de vianants			ha. De zones i carrers amb prioritat de vianants						
Parcs urbans			Ha. de parcs urbans						
Verd urbà / hab.			Superfície verd urbà m2/total població				Anual		Direcció de Serveis d'Espais Verds i Biodiversitat Àrea d'Ecologia Urbana Ajuntament de Barcelona
Àrees de jocs infantils			Unitats d'àrees de jocs infantils						
Nombre de fonts			Unitats de fonts públiques				Anual		BCASA (Barcelona Cicle de l'Aigua, sa) Àrea d'Ecologia Urbana Ajuntament de Barcelona

Població	Activitat econòmica	Treball	Habitatge i territori	Formació i educació	Cultura i esports	Serveis socials	Transports i comunicacions	Seguretat	Fitxa tècnica
----------	---------------------	---------	-----------------------	---------------------	-------------------	-----------------	----------------------------	-----------	---------------

FORMACIÓ I EDUCACIÓ									
Nombre escoles bressol i llars públiques			Nombre escoles bressol i llars públiques						
Nombre escoles públiques d'infantil i primària			Nombre escoles públiques d'infantil i primària						
Nombre d'instituts de secundària i CF públics			Nombre d'instituts de secundària i cicles formatius públics						
Centres privats concertats (infantil, primària i secundària)			Nombre de centres privats concertats (infantil, primària i secundària i CF)				Anual		Consorci d'Educació
Alumnes escoles bressols i llars públiques (0-3 anys)			Alumnes escoles bressols i llars públiques (0-3 anys)						
Alumnes llars d'infants concertades i privades (0-3 anys)			Alumnes llars d'infants concertades i privades (0-3 anys)						
Alumnes 3-16 anys centres públics			Alumnes 3-16 anys centres públics						
Alumnes 3-16 anys centres concertats i privats			Alumnes 3-16 anys centres concertats i privats						
% Alumnes graduats/avaluats al finalitzar 4rt.ESO			(Alumnat que obté títol en finalitzar 4rt.d'ESO/avaluats)*100						
% Alumnes que no superen el nivell de competències de 4rt. ESO a anglès			Alumnes que no superen el nivell baix a la prova de competències bàsiques de 4t ESO en anglès o matemàtiques			%	Anual		Consorci d'Educació
% Alumnes que no superen el nivell de competències de 4rt. ESO a matemàtiques									
% Alumnat estranger/total alumnat infantil, primària i ESO centres públics			(Alumnat estranger / total alumnat)*100 centres públics						
% Alumnat estranger/total alumnat infantil, primària i ESO centres concertats i privats			(Alumnat estranger / total alumnat)*100 concert. i privats			%	Anual		Consorci d'Educació
% Alumnat de 3-16 anys que estudia al mateix districte que resideix			% Alumnes escolaritzats al districte on viuen / escolars residents						
% Alumnat de 3-16 anys que estudia a un altre districte			% Alumnes escolaritzats a un altre districte / escolars residents						
% Alumnat de 3-16 anys que estudia fora de BCN			% Alumnes escolaritzats fora de Barcelona / escolars residents						
Alumnes batxillerat centres públics			Alumnes batxillerat centres públics						
Alumnes batxillerat centres concertats i privats			Alumnes batxillerat centres concertats i privats				Anual		Consorci d'Educació
Alumnes Formació Professional centres públics			Alumnes Cicles Formatius Grau Mitjà i Superior centres públics						
Alumnes Formació Professional centres concertats i privats			Alumnes Cicles Formatius Grau Mitjà i Superior centres concertats i privats						
Nivell d'estudis			Nivell d'estudis de la població de 16 anys i més						
% població sense estudis			Població sense estudis/població de 16 anys i més			%	Anual		Lectura Padró Municipal d'Habitants Departament d'Estadística i difusió de dades Oficina Municipal de Dades Ajuntament de Barcelona
% estudis obligatoris			Població estudis fins ESO/població de 16 anys i més						
% batxiller superior, CFGM			Població estudis batxillerat i CFGM/població de 16 anys i més						
% estudis universitaris i CFGS			Població estudis universitaris i CFGS/població 16 anys i més						
CULTURA									
Visites biblioteques públiques			Nombre de visites a les biblioteques de la xarxa pública				Mensual		
Visitants museus municipals i consorciats			Nombre de visitants museus municipals i consorciats				Mensual		
Visitants museus públics no municipals			Nombre de visitants museus públics no municipals				Anual		SICUB Institut de Cultura de Barcelona
Visitants museus privats			Nombre de visitants museus privats				Anual		
Visitants espais interès arquitectònic			Nombre de visitants espais d'interès arquitectònic				Anual		
Centres Cívics									
Assistents a les activitats de difusió cultural			Nombre d'assistents a les activitats de difusió cultural						
Inscripcions a les activitats de formació			Nombre d'inscrits a les activitats formatives				Anual		SICUB Institut de Cultura de Barcelona
Fabriques de Creació									
Participants a les activitats de difusió			Nombre de participants a les activitats de difusió cultural						
Nombre de projectes de creació			Nombre de projectes de creació						
Espais esportius en instal·lacions públiques			Nombre d'espais esportius en instal·lacions públiques						
Instal·lacions esportives municipals amb abonats			Nombre d'instal·lacions esportives municipals amb abonats				Anual		Institut Barcelona Esports
Abonats a instal·lacions esportives municipals			Nombre d'abonats a instal·lacions esportives municipals						

Població	Activitat econòmica	Treball	Habitatge i territori	Formació i educació	Cultura i esports	Serveis socials	Transports i comunicacions	Seguretat	Fitxa tècnica
----------	---------------------	---------	-----------------------	---------------------	-------------------	-----------------	----------------------------	-----------	---------------

SERVEIS SOCIALS									
Població de 85 i més anys que viu sola			Nombre de persones de 85 i més anys que viuen soles				Anual		Lectura Padró Municipal d'Habitants Departament d'Estadística i Difusió de Dades Oficina Municipal de Dades Ajuntament de Barcelona
Població amb discapacitat reconeguda			Persones amb més del 33% de discapacitat reconeguda				Anual		Departament de Recerca i Coneixement Àrea de Drets Socials Ajuntament de Barcelona
Persones ≥ 60 anys beneficiàries de la Targeta Rosa			Persones amb 60 anys o més que tenen la Targeta Rosa				Anual		Departament d'Estadística i Difusió de Dades Oficina Municipal de Dades Ajuntament de Barcelona
Nombre de PIRMI per districte									Departament de Recerca i Coneixement Àrea de Drets Socials Ajuntament de Barcelona
Nombre d'expedients			Expedients en actiu al final del període				Anual		
Nombre de beneficiaris			Beneficiaris Renda Mínima d'Inserció				Anual		
Persones ateses als centres de Serveis Socials			Persones diferents ateses des d'inici d'any				Mensual		
Persones usuàries amb algun servei de SAD			Nombre d'usuaris de serveis d'atenció domiciliària				Mensual		
Persones ateses amb teleassistència			Nombre persones ateses				Mensual		
Menors atesos pels EAIA			Nombre de menors atesos pels Equips d'Atenció a Infància				Mensual		
Places residències gent gran (públiques, socials, mercantils)			Nombre de places en residències				Anual		
RELACIÓ AMB LA CIUTADANIA									
Atencions presencials OAC			Nombre d'atencions a les oficines d'atenció al ciutadà				Mensual		Direcció d'Informació i Atenció Ciutadana Gerència d'Agenda 2030, Transició Digital i Esports Ajuntament de Barcelona
% Participació a les eleccions municipals			(nombre votants/nombre d'electors)*100				Convocatòria		Ministerio del Interior Gobierno de España
Percepció ciutadana									Enquesta Serveis Municipals Departament d'Estudis i Opinió Oficina Municipal de Dades Ajuntament de Barcelona
satisfacció de viure al barri			0 = gens satisfet; 10 = molt satisfet		valor 0 - 10		Anual		
principals problemes del barri			Problemes més greus del barri a cada districte i en el conjunt de Bcn						

Població	Activitat econòmica	Treball	Habitatge i territori	Formació i educació	Cultura i esports	Serveis socials	Transports i comunicacions	Seguretat	Fitxa tècnica
----------	---------------------	---------	-----------------------	---------------------	-------------------	-----------------	----------------------------	-----------	---------------

TRANSPORTS I COMUNICACIONS									
Nombre d'accidents	Nombre d'accidents de trànsit						Anual	Guàrdia Urbana Àrea de Seguretat i Prevenció Ajuntament de Barcelona	
Turismes / 1000 hab	(Turismes/total població)*1000			%			Anual	Cens Vehicles Departament d'Estadística i Difusió de Dades Ajuntament de Barcelona	
% turismes > 10 anys	(turismes>10 anys/total turismes)*100			%					
Motos i ciclomotors / 1000 hab	(Motos i ciclomotors/total població)*1000			%					
% motos >10 anys	(motos>10 anys/total motos)*100			%					
Matriculacions de turismes	Altes de matriculació de turismes								
Places aparcaments subterranis municipals	Nombre de places d'aparcament						Anual	Direcció de Serveis de Mobilitat Gerència de Mobilitat i Infraestructures Ajuntament de Barcelona	
% població que usa internet	% ús internet a les llars als darrers 30 dies			%			Anual	Enquesta Serveis Municipals Departament d'Estudis i Opinió Oficina Municipal de Dades Ajuntament de Barcelona	
% població que usa correu electrònic	% ús correu electrònic a les llars als darrers 30 dies								
% població connectada a xarxes socials	% ús xarxes socials a les llars als darrers 30 dies								
% població que usa telèfon mòbil	% ús telèfon mòbil a les llars als darrers 30 dies								
Punts de connexió del servei Barcelona Wifi	Nombre de punts de connexió						Anual	Direcció de ciutats intel·ligents i telecomunicacions Institut Municipal d'Informàtica Ajuntament de Barcelona	
SEGURETAT CIUTADANA									
Índex de victimització	% persones enquestades víctimes d'un delictes l'any anterior						Anual	Enquesta de Victimització Departament d'Estudis i Opinió Oficina Municipal de Dades Ajuntament de Barcelona	
Índex de denúncia	% fets delictius que diuen haver denunciat les persones que han estat víctimes d'un delictes l'any anterior segons l'enquesta								
Puntuació del nivell de seguretat del seu barri	Percepció de l'entrevistat en l'any en curs				mitjana 0-10				
Puntuació del nivell de seguretat de la ciutat	Percepció de l'entrevistat en l'any en curs					mitjana 0-10			
Serveis del cos de bombers	Nombre serveis prestats pel cos de bombers						Anual	Serveis d'Extinció, Incendis i Salvament Seguretat i Prevenció Ajuntament de Barcelona	
Denúncies per infraccions administratives (GUB)	Denúncies per infraccions d'ordenances (GUB)						Anual	Guàrdia Urbana Gerència de Seguretat i Prevenció Ajuntament de Barcelona	
Infraccions de l'ordenança de convivència / 100hab	(Infraccions/total població)*100			%					
Incidents per degradació de l'espai públic / 1000 hab	(Incidents/total població)*1000			%					
Incidents en la convivència veïnal / 1000 hab	(Incidents/total població)*1000			%					
Incidents per activitats molestes a l'espai públic / 1000 hab	(Incidents/total població)*1000			%					
Infraccions penals conegudes per la policia / 100 hab	(Infraccions/total població)*100			%					
Delictes i faltes contra el patrimoni / 100 hab	(Delictes i faltes/total població)*100			%					
Total fets coneguts pels Mossos d'Esquadra	Total de fets coneguts per la policia de la Generalitat						Anual	Direcció General de la Policia Departament d'Interior Generalitat de Catalunya	
% Robatoris i furtos	Furts, robatoris i faltes contra el patrimoni / total fets coneguts pel Mossos d'Esquadra					%			

Eixample

Juliol 2021



Eixample

Amb més de 270.000 habitants, l'Eixample és el districte amb un major nombre d'habitants, concentrant **el 16,2% de la població de la ciutat** i amb una densitat neta superior a la mitjana.

L'**índex d'envelliment és el segon més alt** de Barcelona, amb una esperança de vida i índexs de solitud de la gent gran lleugerament per sobre dels valors de ciutat i amb una de les taxes de natalitat més baixes dels deu districtes, al contrari de la taxa de mortalitat que és la segona més elevada.

El pes de la **població estrangera** és superior al del conjunt de Barcelona, amb una composició on predominen nacionalitats de la UE i xinesos.

És un districte amb un **nivell de renda superior a la mitjana** (Índex RDLpc =113) i un elevat nivell d'estudis de la població, on més de 4 de cada 10 ciutadans (≥ 16 anys) té estudis universitaris (o CFGS).

La superfície d'**activitat** està especialitzada en oficines i comerç i el districte concentra més del 40% dels establiments hotelers, però té la ràtio de verd urbà per habitant més baixa de la ciutat.

Els **centres cívics** de l'Eixample, amb 'Casa Elizalde' al capdavant, presenten un fort dinamisme tant en activitats formatives com en programes de difusió cultural.



Població	Activitat econòmica	Treball	Habitatge i territori	Formació i educació	Cultura i esports	Serveis socials	Transports i comunicacions	Seguretat	Fitxa tècnica			
POBLACIÓ I LLARS			2014	2015	2016	2017	2018	2019	2020	% var. interanual última dada	Darrera dada disponible	Pes Dte./Ciutat o Valor BCN
Població (valor absolut)			265.303	263.991	264.487	267.184	266.754	269.095	270.694	0,6%	gen-20	16,2%
Homes			122.965	122.627	122.860	124.245	124.222	125.612	126.638	0,8%	gen-20	16,0%
Dones			142.338	141.364	141.627	142.939	142.532	143.483	144.056	0,4%	gen-20	16,5%
Densitat neta (habitants/hectàrea residencial)			711	707	711	718	717	723	728	0,7%	2020	Bcn = 607
Estructura d'edats												
% grup 0-3 anys			3,1%	3,1%	3,1%	3,1%	3,1%	3,0%	2,8%	-0,2*	gen-20	Bcn = 3,1%
% grup 0-15 anys			11,6%	11,7%	11,7%	11,6%	11,6%	11,4%	11,2%	-0,3*	gen-20	Bcn = 13,1%
% grup 16-64 anys			66,3%	66,0%	66,1%	66,3%	66,3%	66,6%	66,9%	0,3*	gen-20	Bcn = 65,7%
% grup 65 i més anys			22,1%	22,3%	22,2%	22,1%	22,1%	22,0%	21,9%	-0,1*	gen-20	Bcn = 21,1%
Població de 75 i més anys (valor absolut)			32.441	32.317	32.144	32.004	31.635	31.615	31.732	0,4%	gen-20	16,9%
% 65 i més anys que viuen sols			27,7%	27,5%	27,7%	27,7%	27,7%	27,5%	27,4%	-0,1*	gen-20	Bcn = 25,7%
% 75 i més anys que viuen sols			32,8%	32,7%	33,0%	32,9%	33,1%	32,8%	32,6%	-0,2*	gen-20	Bcn = 31,1%
Homes			17,3%	17,5%	17,7%	17,8%	18,0%	17,8%	18,1%	0,3*	gen-20	Bcn = 17,1%
Dones			40,6%	40,5%	40,8%	40,8%	41,0%	40,8%	40,6%	-0,2*	gen-20	Bcn = 39,3%
Índex envelliment			190,5	190,8	190,3	189,5	190,4	191,8	195,6	3,8*	gen-20	Bcn = 161,0
Índex sobreenvelliment			55,3	54,8	54,6	54,3	53,6	53,5	53,5	0,0*	gen-20	Bcn = 53,4
Índex de dependència demogràfica			50,9	51,6	51,4	50,9	50,9	50,1	49,4	-0,7*	gen-20	Bcn = 52,1
Taxa natalitat ‰			8,0‰	8,1‰	7,8‰	7,8‰	7,8‰	7,2‰		-0,6*	2019	Bcn = 7,7‰
Taxa mortalitat ‰			10,0‰	10,4‰	10,1‰	10,3‰	10,1‰	9,5‰		-0,6*	2019	Bcn = 8,8‰
Esperança de vida			84,4	84,6	84,7	84,8	84,8			0,0*	2018	Bcn = 84,4
Homes			81,2	81,8	81,7	81,9	82,0			0,2*	2018	Bcn = 81,3
Dones			86,9	86,8	87,0	87,1	87,1			0,0*	2018	Bcn = 87,0
Nombre d'estrangers (valor absolut) (1)			47.981	47.663	49.425	54.111	56.257	61.546	65.939	7,1%	gen-20	18,3%
% estrangers (s/població) (1)			18,2%	18,1%	18,7%	20,3%	21,1%	22,9%	24,4%	1,5*	gen-20	Bcn = 21,7%
Principals nacionalitats (1)			Itàlia, Xina, França	Itàlia, Xina, França	Itàlia, Xina, França	Itàlia, Xina, França	Itàlia, Xina, França	Itàlia, Xina, França	Itàlia, Xina, França		gen-20	Itàlia, Pakistan, Xina
Nombre de domicilis			112.817	112.075	112.042	112.558	112.712	112.739	112.526	-0,2%	gen-20	16,9%
Ocupació mitjana (persones per domicili)			2,4	2,4	2,4	2,4	2,4	2,4	2,4	0,0*	gen-20	Bcn = 2,5
% domicilis amb un adult i un o més menors (2)			2,3%	2,3%	2,7%	2,7%	2,7%	2,6%	2,6%	-0,1*	gen-20	Bcn = 3,0%

(1) A partir de 2016, els residents sense domicili fix (SDF) s'han distribuït als districtes dels Centres de Serveis Socials de l'Ajuntament - un per districte- on estan adscrits.

(2) Des de 2016, domicilis amb un adult de 18 anys i més, i un o més menors de 18. Per anys anteriors, domicilis amb un adult de 16 anys i més, i un o més menors.

* Variació en punts percentuals o diferència de valors

Amb més de 270.000 habitants, l'Eixample és el districte que concentra el nombre més gran d'habitants de la ciutat, el 16,2% del total, amb una densitat neta superior a la mitjana. Dos terços de la seva població es troben en edat de treballar (16-64 anys), percentatge lleugerament superior al conjunt de la ciutat, però el pes del grup de nens i joves (0-15 anys) és inferior a la mitjana de Barcelona, mentre que la gent gran (65 i més anys) representa prop del 22%, per sobre del valor de la ciutat (21,1%). Per aquest motiu, l'índex d'envelliment (195,6) és el segon més elevat, després del de Les Corts, i els índexs de solitud de la gent gran (≥65 anys i ≥75 anys) també superen els del conjunt de la ciutat. La taxa de natalitat és una de les més baixes dels deu districtes, mentre que la de mortalitat és la segona més elevada. L'esperança de vida es manté estable el 2018 (84,8 anys) i supera lleugerament la mitjana de la ciutat per ambdós sexes (82,0 i 87,1 anys). La proporció de població estrangera supera el 24%, per sobre de la mitjana de Barcelona, i tots els seus barris, a excepció de la Nova Esquerra de l'Eixample, tenen un percentatge de població estrangera per sobre de la mitjana de ciutat. El percentatge de domicilis amb un adult i un o més menors és inferior a la mitjana de ciutat.

Població	Activitat econòmica	Treball	Habitatge i territori	Formació i educació	Cultura i esports	Serveis socials	Transports i comunicacions	Seguretat	Fitxa tècnica		
ACTIVITAT ECONÒMICA		2014	2015	2016	2017	2018	2019	2020	% var. interanual última dada	Darrera dada disponible	Pes Dte./Ciutat o Valor BCN
Renda disponible de les llars per càpita (RDLpc) (1)		n.d.	22.700	23.534	23.868	24.234			1,5%	2018	Bcn = 21,484
Índex RDLpc (1)		n.d.	113	114	114	113			-1,0*	2018	Bcn = 100
Nombre d'establiments hotelers, hotels-apartament i pensions (2)		239	270	286	292	292	298	302	1,3%	2020	41,3%
Nombre de places d'hotels, hotels-apartaments i pensions		19.751	21.024	21.977	22.605	22.651	23.691	23.736	0,2%	2020	29,6%
% establiments hotelers de gran luxe, 5 i 4 estrelles		29,3%	27,8%	28,0%	28,1%	28,8%	28,9%	29,1%	0,2*	2020	Bcn = 28,6%
Nombre d'habitatges d'ús turístic		n.d.	4.607	4.465	4.465	4.471	4.477	4.467	-0,2%	2020	46,9%
Nombre de places d'habitatges d'ús turístic		n.d.	n.d.	29.485	29.485	29.715	29.754	29.675	-0,3%	2020	50,9%
Superfície cadastral destinada a activitat (m2) (3)		7.222.187	7.216.546	7.265.310	7.058.641	7.704.925	7.704.994	7.670.749	-0,4%	2020	21,0%
Estructura per usos (%) (3): Comerç		26,8%	26,8%	26,7%	27,4%	26,8%	26,8%	26,9%	0,1*	2020	Bcn = 23,0%
Indústria/Logística		20,3%	20,1%	19,8%	20,2%	17,5%	17,5%	17,5%	0,0*	2020	Bcn = 27,1%
Oficines		29,2%	28,9%	28,6%	28,5%	26,8%	26,8%	26,6%	-0,2*	2020	Bcn = 17,5%
Ensenyament		6,3%	6,3%	6,4%	6,6%	6,0%	6,0%	6,0%	0,0*	2020	Bcn = 10,3%
Sanitat		5,0%	5,0%	5,1%	5,2%	4,7%	4,7%	4,7%	0,1*	2020	Bcn = 5,4%
Turisme i Hostaleria		7,8%	8,2%	8,7%	9,1%	15,3%	15,3%	15,3%	0,0*	2020	Bcn = 9,4%
Esportiu		1,2%	1,2%	1,4%	1,4%	1,4%	1,4%	1,4%	0,0*	2020	Bcn = 4,5%
Espectacles		1,5%	1,5%	1,5%	1,5%	1,6%	1,6%	1,6%	0,0*	2020	Bcn = 1,7%
Altres		1,9%	2,0%	2,0%	0,2%	0,0%	0,0%	0,0%	0,0*	2020	Bcn = 1,0%
Grau de satisfacció dels establiments del comerç respecte a la marxa del negoci comercial (entre 1 i 5)		2,7	2,6	2,9	3,1	2,9	3,0	2,6	-0,4*	2020	Bcn = 2,7
Evolució previsible del negoci els mesos vinents als establiments comercials (% d'estab. que preveu augment) (4)		37,4%	38,7%	41,5%	42,5%	31,9%	31,6%	31,4%	-0,2*	2020	Bcn = 27,7%

(1) A partir de l'any 2018 s'introdueix un canvi metodològic. Les dades 2015-2018 estan calculades en base a la nova metodologia.

(2) A partir de 2016 l'oferta d'allotjament turístic prové del Cens d'Allotjament Turístic (CEAT) de l'Ajuntament de Barcelona. Per a anys anteriors, Direcció General de Turisme, Generalitat de Catalunya.

(3) Les dades de l'any 2018 en endavant no són comparables amb anys anteriors. Coincideixen la Revisió Cadastral, la Nova Ponència i s'amplia l'explotació cadastral als locals segons ús i destinació principal, quan anteriorment només s'explotava segons ús del càrrec. A partir del 2018, l'apartat Indústria, inclou també els magatzems.

(4) Fins al 2020 evolució previsible durant els pròxims 24 mesos, el 2020, durant els pròxims 12 mesos.

* Variació en punts percentuals o diferència de valors

La renda disponible de les llars per càpita (RDLpc) de l'Eixample se situa un 13% per sobre de la mitjana de Barcelona i augmenta un 1,5% l'any 2018, encara que l'índex perd un punt en relació amb el del 2017. Respecte al 2015, l'increment de la RDLpc ha estat d'un 6,8%. Tot i que l'índex per barris se situa per sobre de la mitjana en tots els casos, és força heterogeni, amb diferències que van des del 102 del Fort Pienc fins al 131 de la Dreta de l'Eixample, i mantenen posicions tant respecte al 2015 com respecte a l'any anterior.

El nombre d'establiments hotelers representa més del 41% del total de la ciutat, amb un pes relatiu de la categoria alta de més del 29%, lleugerament superior a la mitjana de BCN. El districte concentra gairebé tres de cada deu places hoteleres de la ciutat i més de la meitat de les places d'habitatges d'ús turístic.

La tipologia d'activitat segons superfície cadastral mostra una especialització relativa del districte en oficines i turisme i hostaleria, amb un pes relatiu molt superior a la mitjana de ciutat, especialment en el cas de l'ús d'oficines (26,6%). El pes del comerç també és important, amb més de la quarta part del total de la superfície. Les enquestes sobre activitat comercial mostren per 2020 un lleu empitjorament tant de les perspectives de facturació dels pròxims dotze mesos com del grau de satisfacció de la marxa del negoci.

Població	Activitat econòmica	Treball	Habitatge i territori	Formació i educació	Cultura i esports	Serveis socials	Transports i comunicacions	Seguretat	Fitxa tècnica			
MERCAT DE TREBALL			2014	2015	2016	2017	2018	2019	2020	% var. interanual última dada	Darrera dada disponible	Pes Dte./Ciutat o Valor BCN
Atur registrat			13.351	11.975	10.659	9.884	9.250	9.326	12.928	38,6%	Des. 2020	13,8%
Perfil de l'atur registrat:												
% homes			48,1%	47,6%	46,9%	46,2%	45,8%	45,5%	46,7%	1,2*	Des. 2020	Bcn = 47,2%
% dones			51,9%	52,4%	53,1%	53,8%	54,2%	54,5%	53,3%	-1,2*	Des. 2020	Bcn = 52,8%
% estrangers			16,6%	17,0%	17,8%	19,6%	20,5%	21,0%	26,6%	5,6*	Des. 2020	Bcn = 25,6%
% edat <29 anys			11,9%	12,0%	12,3%	13,2%	14,4%	15,2%	16,1%	0,9*	Des. 2020	Bcn = 15,9%
% edat 30-44 anys			36,9%	35,9%	35,0%	34,4%	34,5%	33,4%	37,7%	4,3*	Des. 2020	Bcn = 35,5%
% edat 45 i més anys			51,1%	52,2%	52,7%	52,4%	51,0%	51,4%	46,2%	-5,2*	Des. 2020	Bcn = 48,6%
Pes de l'atur registrat (% aturats/població 16-64)			7,6%	6,9%	6,1%	5,6%	5,2%	5,2%	7,1%	1,9*	Des. 2020	Bcn = 8,6%
Pes de l'atur de llarga durada/total d'atur registrat (%)			41,6%	40,5%	38,6%	35,2%	34,0%	32,3%	36,9%	4,6*	Des. 2020	Bcn = 39,9%
Salari mitjà dels residents (euros bruts/any)			n.d.	n.d.	31.930	33.959	34.576	34.770		0,6%	2019	Bcn = 31.076
% residents al districte que treballen al districte			45,3%	48,0%	42,3%	45,5%	44,4%	43,0%	39,7%	-3,3*	2020	Treballen a
% residents al districte que treballen a resta de Barcelona			36,4%	33,1%	38,7%	34,7%	36,0%	40,2%	42,6%	2,4*	2020	Bcn = 79,1%
% residents al districte que treballen fora de Barcelona			16,8%	18,4%	18,6%	19,0%	19,6%	16,8%	17,4%	0,5*	2020	Treballen fora Bcn = 20,7%
% residents a Barcelona que treballen al districte			23,7%	23,3%	22,8%	24,4%	22,6%	22,7%	23,0%	0,3*	2020	Bcn = 79,1%

* Variació en punts percentuals o diferència de valors

L'atur registrat al districte de l'Eixample augmenta un 38,6% durant el 2020, el segon percentatge més alt dels deu districtes després del de Ciutat Vella. La proporció de dones a l'atur disminueix més d'un punt i el pes dels aturats de més de 45 anys ho fa en més de cinc i és inferior al valor de la ciutat. La proporció d'estrangers sobre el total d'aturats, 26,6%, és un punt superior al valor de Barcelona i se situa per sobre del percentatge de població estrangera del districte (24,4%).

El pes de l'atur registrat sobre la població de 16 a 64 anys augmenta el 2020 (7,1%), però es manté entre els tres més baixos de la ciutat. També el pes de l'atur de llarga durada (>12 mesos) ha augmentat el darrer any fins a prop del 37%, però se situa tres punts per sota del conjunt de la ciutat (39,9%).

El salari mitjà dels residents a l'Eixample va ser de 34.770 euros bruts l'any 2019, un 0,6% superior al de l'any anterior i és el tercer més alt de la ciutat, després del de Sarrià-Sant Gervasi i Les Corts.

D'acord amb l'Enquesta de Serveis Municipals de 2020, prop d'un 40% de la població resident que actualment treballa ho fa al districte, percentatge tres punts inferior al de l'any anterior, mentre que més del 42,6% treballa a la resta de Barcelona i un 17,4% es desplaça a treballar fora de la ciutat. El percentatge de residents a Barcelona que treballen al districte és el 23%, el més alt de la ciutat.

Població	Activitat econòmica	Treball	Habitatge i territori	Formació i educació	Cultura i esports	Serveis socials	Transports i comunicacions	Seguretat	Fitxa tècnica			
MERCAT IMMOBILIARI			2014	2015	2016	2017	2018	2019	2020	% var. interanual última dada	Darrera dada disponible	Pes Dte./Ciutat o Valor BCN
Llicències d'obres: superfície aprovada per tipologia (m2)			155.585	127.329	150.184	138.723	142.257	176.236		23,9%	2019	13,7%
estructura per ús (%): residencial			28,8%	36,2%	37,1%	34,8%	52,5%	35,3%		-17,2*	2019	Bcn =33,8%
aparcaments			13,0%	11,8%	14,0%	15,0%	10,4%	4,9%		-5,6*	2019	Bcn =17,0%
equipaments			6,7%	0,1%	3,8%	10,7%	6,2%	27,7%		21,4*	2019	Bcn =8,8%
oficines			3,1%	9,3%	1,2%	11,4%	5,4%	11,8%		6,4*	2019	Bcn =15,4%
comerç			7,1%	10,1%	3,8%	2,8%	18,0%	11,0%		-7,0*	2019	Bcn =5,5%
altres			41,2%	32,5%	40,0%	25,2%	7,5%	9,5%		2,0*	2019	Bcn =19,5%
Valor cadastral locals (€/m2)			829	912	914	911	1.204	1.204	1.202	-0,2%	2020	Bcn = 946,8
Locals cadastrals			255.366	256.339	256.818	256.614	259.690	259.710	260.550	0,3%	2020	18,2%
% habitatge			56,6%	56,6%	56,5%	56,7%	53,7%	53,7%	53,7%	0,0*	2020	Bcn =56,9%
% comerç			6,9%	6,9%	6,9%	6,9%	7,5%	7,5%	7,4%	0,0*	2020	Bcn =6,5%
% oficines			4,7%	4,7%	4,6%	4,6%	4,7%	4,7%	4,7%	0,0*	2020	Bcn =2,3%
Superfície dels habitatges: de fins a 61 m2 (%)			19,2%	19,3%	19,3%	19,4%	18,8%	18,8%	18,8%	0,0*	2020	Bcn =30,2%
de més de 120 m2 (%)			13,6%	13,6%	13,6%	13,6%	13,4%	13,4%	13,4%	0,0*	2020	Bcn =8,4%
Antiguitat dels habitatges: construïts abans 1960 (%)			54,7%	54,6%	54,6%	54,5%	52,4%	52,4%	52,4%	0,0*	2020	Bcn =36,6%
construïts entre 1960 i 1980 (%)			34,5%	34,4%	34,4%	34,4%	35,4%	35,4%	35,4%	0,0*	2020	Bcn =46,5%
Habitatges iniciats			70	281	183	199	254	273	237	-13,2%	2020	12,5%
Habitatges acabats			93	24	239	156	22	178	254	42,7%	2020	25,9%
Preu mitjà d'oferta habitatge 2a. mà (€/m2) (1)			3.640	3.861	4.610	4.978	4.760	4.632	4.492	-3,0%	des.2020	Bcn = 4.009
Preu mitjà habitatge de lloguer (€/m2/mes)			10,28	11,18	12,39	13,43	13,73	14,34	14,22	-0,9%	2020	Bcn = 13,89
Nombre de contractes de lloguer registrats			9.347	8.538	8.457	10.024	11.513	10.994	8.469	-23,0%	2020	21,0%
Nombre de compravendes d'habitatge registrades			1.321	1.400	1.562	1.688	1.428	1.499	1.331	-11,2%	2020	13,5%
Import mitjà de les compravendes (€/m2 construït)			3.156	3.397	3.530	4.333	4.403	4.763	4.791	0,6%	2020	Bcn = 4.170
TERRITORI I MEDI AMBIENT			2014	2015	2016	2017	2018	2019	2020	% var. interanual última dada	Darrera dada disponible	Pes Dte./Ciutat o Valor BCN
Superfície segons ús del sol												
% superfície de sòl ús residencial			49,9%	49,9%	49,8%	49,8%	49,8%	49,9%	49,8%	0,0*	2020	Bcn =27,1%
% superfície de sòl d'ús industrial i infraestructures			0,2%	0,2%	0,2%	0,2%	0,2%	0,2%	0,2%	0,0*	2020	Bcn =13,7%
% superfície de sòl d'ús equipament			7,4%	7,4%	7,4%	7,4%	7,5%	7,5%	7,5%	0,0*	2020	Bcn =10,1%
Superfície de voreres (m2)			1.256.940	1.247.739	1.296.404	1.330.582	1.330.321	1.330.321	1.221.469	-8,2%	2020	13,4%
Superfície de zones amb prioritat de vianants (ha)			7,2	7,4	7,6	8,7	9,9	9,9		0,0%	2019	7,5%
Parcs urbans (ha) (2)			11,1	11,1	11,1	11,1	11,1	11,1	32,1	189,2%	2020	5,2%
M2 Verd urbà / hab.			1,9	1,9	1,9	2,0	1,9	2,0	2,0	0,0*	2020	Bcn = 7,0
Àrees de jocs infantils			78	78	87	90	89	89	88	-1,1%	2020	9,8%
Nombre de fonts			190	199	201	201	201	200	201	0,5%	2020	11,7%

(1) Els canvis metodològics introduïts el 2018 dificulten les comparacions amb els anys anteriors. Fins a 2018 dades del 4rt trimestre de l'any, a partir de 2018 dades de desembre.

(2) El 2020 es realitza una revisió tècnica, per tant les dades no són comparables amb les dels anys anteriors.

* Variació en punts percentuals o diferència de valors

Amb dades del 2019, la superfície aprovada a les llicències d'obres del districte augmenta prop d'un 24%, representant el 13,7% del sostre nou total aprovat a la ciutat, essent els usos predominants el residencial (35,3%), els d'equipaments (27,7%), els d'oficines (11,8%) i els comercials (11%). El valor cadastral dels locals es manté estable, després de l'augment de més d'un 30% el 2018, essent el segon valor més alt de la ciutat després de Sarrià-Sant Gervasi. El parc d'habitatges es caracteritza per ser un dels de més antiguitat de la ciutat després de Ciutat Vella, amb un 52,4% construït abans de 1960, i per tenir unes dimensions mitjanes superiors a les del conjunt de la ciutat. El nombre d'habitatges iniciats el 2020 disminueix un 13,2% respecte a 2019, però els acabats s'incrementen més d'un 40% i suposen més d'una quarta part del total de la ciutat. El nombre de contractes de lloguer disminueix un 23%, però encara representa més d'una cinquena part del total dels que se signen a Barcelona, mentre que les operacions de compravenda baixen més lleugerament (-11,2%). Els preus d'oferta de l'habitatge de 2a. mà es redueixen un 3% i se situen per sobre de la mitjana, igual que els preus del lloguer que disminueixen prop de l'1%, però l'import mitjà de les compravendes registrades augmenta un 0,6%. A l'Eixample, la superfície de sòl d'ús residencial té un pes relatiu més elevat. El districte concentrava l'any 2019 el 7,5% de la superfície de zones de la ciutat amb prioritat de vianants i la ràtio de verd urbà per habitant se situa molt per sota la mitjana, essent la més baixa de la ciutat.

Població	Activitat econòmica	Treball	Habitatge i territori	Formació i educació	Cultura i esports	Serveis socials	Transports i comunicacions	Seguretat	Fitxa tècnica			
FORMACIÓ I EDUCACIÓ			2014	2015	2016	2017	2018	2019	2020	% var. interanual última dada	Darrera dada disponible	Pes Dte./Ciutat o Valor BCN
Nombre escoles bressol i llars públiques			8	8	8	8	9	9	10	11,1%	curs 2020-21	9,3%
Nombre escoles públiques d'infantil, primària i institut-escola			13	13	16	17	17	17	18	5,9%	curs 2020-21	10,3%
Nombre d'instituts de secundària i CF públics			7	8	8	8	8	8	8	0,0%	curs 2020-21	10,0%
Centres privats concertats (infantil, primària i secundària)			35	34	34	34	33	32	31	-3,1%	curs 2020-21	16,8%
Alumnes de 0-3 anys (1)			2.463	2.425	2.614	2.551	2.520	2.602	2.161	-16,9%	curs 2020-21	14,3%
Alumnes escoles bressol i llars públiques (0-3 anys)			696	696	720	721	724	724	857	18,4%	curs 2020-21	10,4%
Alumnes llars d'infants concertades i privades (0-3 anys)			1.767	1.729	1.894	1.830	1.796	1.878	1.304	-30,6%	curs 2020-21	19,0%
Alumnes 3-16 anys (1)			23.797	23.646	23.690	23.936	24.004	23.933	23.008	-3,9%	curs 2020-21	13,1%
centres públics			7.146	7.212	7.467	7.698	7.976	8.318	8.340	0,3%	curs 2020-21	10,8%
centres concertats i privats			16.651	16.434	16.223	16.238	16.028	15.615	14.668	-6,1%	curs 2020-21	14,8%
% Alumnes graduats/avaluats al finalitzar 4rt.ESO			91,6%	93,8%	91,7%	94,3%	94,0%	95,6%		1,7*	curs 2019-20	Bcn =94,5%
% Alumnes que no superen competències 4rt. ESO anglès			n.d.	8,1%	6,2%	5,0%	4,7%	3,4%		-1,4*	curs 2019-20	Bcn =7,6%
% Alumnes que no superen competències 4rt. ESO matemàtiques			n.d.	7,4%	9,0%	8,2%	6,0%	8,5%		2,6*	curs 2019-20	Bcn =12,5%
% Alumnat estranger/total de 3-16 anys			10,9%	11,7%	12,5%	13,8%	15,0%	16,5%	17,5%	1,0*	curs 2020-21	Bcn =17,4%
centres públics			18,2%	17,9%	17,5%	18,3%	18,8%	20,2%	20,6%	0,4*	curs 2020-21	Bcn =24,7%
centres concertats i privats			7,8%	8,9%	10,2%	11,7%	13,1%	14,5%	15,7%	1,2*	curs 2020-21	Bcn =11,7%
% Alumnes de 3-16 anys escolaritzats al districte on viuen			n.d.	n.d.	n.d.	69,9%	69,7%	69,5%	69,6%	0,1*	curs 2020-21	Bcn =72,6%
% Alumnes de 3-16 anys escolaritzats fora del districte on viuen			n.d.	n.d.	n.d.	28,5%	28,5%	28,5%	28,2%	-0,3*	curs 2020-21	Bcn =24,6%
% Alumnes de 3-16 anys escolaritzats fora de BCN			n.d.	n.d.	n.d.	1,5%	1,8%	2,0%	2,3%	0,3*	curs 2020-21	Bcn =2,8%
Alumnes batxillerat (1)			4.034	3.970	4.048	4.095	4.112	4.185	4.198	0,3%	curs 2020-21	17,6%
centres públics			1.420	1.402	1.467	1.464	1.445	1.422	1.444	1,5%	curs 2020-21	16,5%
centres concertats i privats			2.614	2.568	2.581	2.631	2.667	2.763	2.754	-0,3%	curs 2020-21	18,3%
Alumnes Formació Professional (1)			7.148	7.244	6.963	7.443	7.533	7.969	7.844	-1,6%	curs 2020-21	20,9%
centres públics			3.630	3.492	2.955	3.214	3.259	3.359	3.265	-2,8%	curs 2020-21	20,0%
centres concertats i privats			3.518	3.752	4.008	4.229	4.274	4.610	4.579	-0,7%	curs 2020-21	21,6%
Nivell d'estudis (2)(3)												
% població sense estudis			4,2%	3,0%	1,9%	1,7%	1,5%	1,3%	1,2%	-0,2*	gen-20	Bcn =2,0%
% estudis obligatoris			30,4%	30,8%	29,9%	29,1%	28,6%	27,5%	27,2%	-0,2*	gen-20	Bcn =37,8%
% batxiller superior, CFGM			26,8%	26,5%	26,8%	26,5%	26,2%	25,9%	25,9%	-0,1*	gen-20	Bcn =25,1%
% estudis universitaris i CFGS			38,5%	39,6%	40,2%	41,4%	42,5%	43,7%	44,5%	0,8*	gen-20	Bcn =33,4%

(1) Les dades del curs 2014-2015 corresponen al recull estadístic del CEB del juny, mentre que les de 2015-2016 en endavant, són relatives a les matriculacions, no comparables.

(2) Població de 16 anys i més

(3) El 2016 s'adapta el nivell de formació de la població de 16 anys i més a les codificacions de l'INE i això fa que les dades no siguin comparables amb anys anteriors.

* Variació en punts percentuals o diferència de valors

Amb dades del curs 2020-21, els alumnes de 3-16 anys estan escolaritzats majoritàriament en centres concertats i privats (63,8%), igual que els de Batxillerat (65,6%) i en menor mesura els de Formació Professional (58,4%). La matriculació de l'alumnat de 3-16 anys en centres públics ha augmentat lleugerament aquest últim curs, tot i la davallada general de l'alumnat de prop d'un 4%, fet que s'explica, en part, perquè l'escola concertada Immaculada Concepció ha passat a formar part de la xarxa pública sota el nom d'Institut Escola Eixample. El curs 2020-21 el districte compta també amb la nova EBM Germanetes, al barri de la Nova esquerra de l'Eixample i per aquest motiu l'alumnat de 0 a 3 anys dels centres públics augmenta un 18,4%, contràriament al que passa als centres privats (-30,6%). L'alumnat estranger de 3 a 16 anys representa el 17,5% del total, augmentant un punt percentual respecte al curs anterior, però es manté per sota del pes de la població estrangera del districte (24,4%), encara que als centres públics aquest percentatge supera el 20%. El curs 2020-21, gairebé un 70% dels alumnes de 3 a 16 anys estudien al mateix districte on resideixen, percentatge inferior a la mitjana de Barcelona. Un 95,6% de l'alumnat avaluat a 4rt. de l'ESO es va graduar en finalitzar el curs 2019-20, més d'un punt i mig per sobre del corresponent al curs anterior i superior a la mitjana de Barcelona. Els alumnes que no superen el nivell de competències bàsiques el curs 2019-20, millora en llengua anglesa (3,4%), el segon percentatge més baix de la ciutat, però empitjora en matemàtiques (8,5%), encara que continua situant-se molt per sota de la mitjana. Per últim, més del 70% de la població de més de 16 anys té estudis postobligatoris, i els que tenen estudis universitaris i cicles formatius arriben al 44,5%, més d'onze punts per sobre de la mitjana.

Població	Activitat econòmica	Treball	Habitatge i territori	Formació i educació	Cultura i esports	Serveis socials	Transports i comunicacions	Seguretat	Fitxa tècnica			
CULTURA I ESPORTS			2014	2015	2016	2017	2018	2019	2020	% var. Interanual última dada	Darrera dada disponible	Pes Dte./Ciutat o Valor BCN
Visites biblioteques			1.215.295	1.031.801	1.248.791	1.309.241	1.329.546	1.390.242	500.174	-64,0%	2020	20,0%
Biblioteca Fort Pienc			200.049	89.383	85.452	146.602	158.185	170.908	55.274	-67,7%	2020	2,2%
Biblioteca Sagrada Família			351.177	322.837	432.981	457.199	469.516	477.563	174.412	-63,5%	2020	7,0%
Biblioteca Sofia Barat			99.842	101.088	95.702	73.166	74.054	79.965	29.019	-63,7%	2020	1,2%
Biblioteca Esquerra de l'Eixample- A. Centelles			325.978	331.382	336.326	333.189	319.409	344.659	125.476	-63,6%	2020	5,0%
Biblioteca Joan Miró			98.453	43.936	156.207	163.646	181.259	182.465	64.817	-64,5%	2020	2,6%
Biblioteca Sant Antoni - Joan Oliver			139.796	143.175	142.123	135.439	127.123	134.682	51.176	-62,0%	2020	2,0%
Visitants museus			1.211.677	1.142.920	1.443.135	1.372.364	1.447.120	1.382.785	305.833	-77,9%	2020	8,5%
museus municipals i consorciats			105.988	136.266	116.996	89.256	82.830	86.693	28.792	-66,8%	2020	1,3%
museus públics no municipals			810.000	712.742	827.957	865.776	976.276	909.898	271.629	-70,1%	2020	75,5%
museus privats			295.689	293.912	498.182	417.332	388.014	386.194	5.412	-98,6%	2020	0,5%
Visitants espais interès arquitectònic			5.123.236	5.704.778	5.768.935	6.635.935	6.659.157	6.885.318	1.165.201	-83,1%	2020	58,1%
Centres Cívics			6	6	6	6	6	6	6	0,0%	2020	11,5%
Assistents a les activitats de difusió cultural (1)			48.144	62.636	66.497	72.153	62.702	61.216	19.550	-68,1%	2020	17,3%
Inscripcions a les activitats de formació			37.359	38.771	40.262	43.419	43.258	44.171	21.210	-52,0%	2020	29,6%
Fabriques de Creació			0	0	0	0	0	0	0	0,0%	2020	0,0%
Participants a les activitats de difusió			0	0	0	0	0	0	0	0,0%	2020	0,0%
Nombre de projectes de creació			0	0	0	0	0	0	0	0,0%	2020	0,0%
Espais esportius en instal·lacions públiques			142	142	142	142	142	142	142	0,0%	2020	7,4%
Instal·lacions esportives municipals amb abonats			5	5	5	5	5	5	5	0,0%	2020	10,0%
Abonats a instal·lacions esportives municipals			24.370	24.462	25.953	26.088	25.889	26.180	16.562	-36,7%	2020	12,8%

(1) A partir del 2018 no es tenen en compte els usuaris d'activitats relacionades amb les exposicions i mostres, per tant les dades no són comparables amb anys anteriors.

Les mesures sanitàries aprovades arran de la pandèmia durant el 2020 han tingut una especial incidència en els registres de visitants dels equipaments culturals i esportius de la ciutat. El districte compta amb sis biblioteques públiques que han rebut poc més de mig milió de visites durant el 2020, un 64% menys que l'any anterior, essent la biblioteca Sagrada Família la segona més visitada de la ciutat. Els visitants dels museus municipals i consorciats s'han reduït més de dues terceres parts respecte al 2019, igual que les visites als museus públics no municipals, en aquest cas el Palau Robert. Pel que fa als equipaments privats, per al 2020 no s'han pogut registrar les dades del Museu del Modernisme, del Museu Egipci ni de la Fundació Mapfre Casa Garriga i Nogués. Les úniques dades disponibles són les dels Espais VolART i VolART2 de la Fundació Vila Casas, que han aplegat poc més de 5.400 visitants. D'entre els espais d'interès arquitectònic destaca La Sagrada Família, el més visitat de la ciutat amb més de 760.000 persones el 2020, així com La Pedrera, amb més de 160.000 i la Casa Batlló que supera les 230.000 visites.

Més de 19.500 persones han assistit a les activitats de difusió cultural realitzades pels sis centres cívics del districte, un 17,3% del total de la ciutat, i s'han produït més de 21.200 inscripcions als cursos formatius. La Casa Elizalde i els Centres Cívics Urgell i Fort Pienc són els equipaments que concentren el nombre més gran de participants. Les cinc instal·lacions esportives municipals del districte van aplegar el 2020 més de 16.500 abonats, que suposen el 12,8% del total de la ciutat.

Població	Activitat econòmica	Treball	Habitatge i territori	Formació i educació	Cultura i esports	Serveis socials	Transports i comunicacions	Seguretat	Fitxa tècnica
----------	---------------------	---------	-----------------------	---------------------	-------------------	-----------------	----------------------------	-----------	---------------

SERVEIS SOCIALS	2014	2015	2016	2017	2018	2019	2020	% var. Interanual última dada	Darrera dada disponible	Pes Dte./Ciutat o Valor BCN
Població de 85 i més anys que viu sola (valor absolut)	4.586	4.751	4.795	4.853	4.942	4.917	4.884	-0,7%	gen-20	18,5%
Població amb discapacitat reconeguda (1)	21.261	19.693	19.637	n.d.	n.d.	21.584		9,9%	2019	14,5%
Persones ≥ 60 anys beneficiàries de la Targeta Rosa	29.157	28.649	28.557	27.283	26.453	25.859	25.285	-2,2%	2020	12,6%
Persones ateses als centres de Serveis Socials (2)	9.792	10.172	10.123	10.320	10.655	9.647	10.139	5,1%	2020	11,5%
Persones usuàries amb algun servei de SAD	2.457	2.531	2.753	3.084	3.192	3.063	2.928	-4,4%	2020	12,6%
Persones ateses amb teleassistència	11.829	12.539	13.232	13.817	14.197	14.493	14.382	-0,8%	2020	15,6%
Menors atesos pels EAIA	240	244	255	259	301	322	366	13,7%	2020	9,0%
Places residències gent gran (públiques i privades)	3.491	3.461	3.460	3.334	3.324	3.305		-0,6%	2019	22,8%
Iniciativa pública	200	200	200	203	203	203		0,0%	2019	9,2%
Iniciativa social	352	352	352	362	352	352		0,0%	2019	15,8%
Iniciativa mercantil	2.939	2.909	2.908	2.769	2.769	2.750		-0,7%	2019	27,4%

RELACIÓ AMB LA CIUTADANIA	2014	2015	2016	2017	2018	2019	2020	% var. Interanual última dada	Darrera dada disponible	Pes Dte./Ciutat o Valor BCN
Atencions presencials OAC	124.393	118.751	114.718	108.485	93.054	96.774	47.314	-51,1%	2020	9,0%
% Participació a les eleccions municipals		63,1%				69,7%		6,6*	2019	Bcn =66,2%
Percepció ciutadana										
Satisfacció de viure al barri (0-10)	7,69	8,02	8,05	7,93	8,10	8,11	7,84	-0,27*	2020	Bcn = 7,81
Principals problemes del barri	Sorolls, Inseguretat	Sorolls, Neteja	Sorolls, Turisme	Turisme, Sorolls	Turisme, Sorolls	Inseguretat, Turisme	Inseguretat, Neteja		2020	Inseguretat, Neteja

(1) A partir de 2016 aquesta dada no està disponible cada any

(2) Els canvis metodològics introduïts el 2019 no fan possible la comparació amb anys anteriors.

* Variació en punts percentuals o diferència de valors

A l'Eixample hi ha més de 4.880 persones de 85 i més anys que viuen soles, que representen un 38,6% de la població del districte d'aquest grup d'edat. Les persones amb discapacitat reconeguda tenien el 2019 un pes del 14,5% sobre el total de Barcelona. Els atesos als Centres de Serveis Socials superen els 10.100 l'any 2020 i representen l'11,5% del total de ciutat, percentatge per sota del pes de la població del districte (16,5%), mentre que la proporció d'atèsos amb teleassistència (15,6%) és superior al pes de la població d'igual o més de 75 anys. Els beneficiaris del SAD (servei d'ajuda a domicili) disminueixen més d'un 4% i representen un 12,6% del total de la ciutat. Les persones de 60 anys i més beneficiàries de la Targeta Rosa disminueixen i representen el 12,6% del total de la ciutat. A l'Eixample es troba més del 9% de les places en residències públiques per a gent gran de la ciutat, percentatge que supera el 27% en el cas de les places de residències privades. Les atencions a l'OAC del 2020 es redueixen en més de la meitat, representant el 9% del total de la ciutat. A les eleccions municipals de 2019 va créixer la participació més de sis punts percentuals i es va situar per sobre de la mitjana de Barcelona. La població de la ciutat puntua amb un 7,8 sobre 10 la satisfacció de viure als barris de l'Eixample, semblant a la mitjana de BCN, essent la inseguretat i la neteja els problemes que consideren més greus.

Població	Activitat econòmica	Treball	Habitatge i territori	Formació i educació	Cultura i esports	Serveis socials	Transports i comunicacions	Seguretat	Fitxa tècnica			
TRANSPORTS I COMUNICACIONS			2014	2015	2016	2017	2018	2019	2020	% var. Interanual última dada	Darrera dada disponible	Pes Dte./Ciutat o Valor BCN
Nombre d'accidents			2.910	3.027	3.117	3.203	2.946	3.009	1.780	-40,8%	2020	28,5%
Turismes / 1000 hab (1)			358	363	309	306	306	294	288	-2,1%	2020	Bcn = 288
% turismes > 10 anys (1)			51,6%	54,6%	52,5%	54,2%	53,8%	53,7%	52,7%	-1,0*	2020	Bcn = 53,7%
Motos i ciclomotors / 1000 hab (1)			181	186	171	171	174	171	174	1,8%	2020	Bcn = 163
% motos >10 anys (1)			38,7%	42,8%	45,2%	49,4%	51,5%	52,4%	53,2%	0,8*	2020	Bcn = 53,6%
Matriculacions de turismes (1)			3.600	3.697	4.455	4.615	4.675	4.025	3.227	-19,8%	2020	16,9%
Us de noves tecnologies de comunicació												
% població que utilitza internet			79,5%	84,8%	86,2%	87,4%	89,6%	91,9%	92,4%	0,5*	2020	Bcn = 89,9%
% població que utilitza correu electrònic			75,4%	79,8%	81,3%	83,9%	84,7%	84,4%	n.d.	-0,3*	2019	Bcn = 80,4%
% població connectada a xarxes socials			50,6%	55,8%	59,8%	63,7%	59,7%	65,7%	75,5%	9,8*	2020	Bcn = 75,0%
% població que usa telèfon mòbil			94,8%	96,4%	97,6%	97,5%	98,8%	99,8%	99,1%	-0,7*	2020	Bcn = 98,3%
Punts de connexió del servei Barcelona Wifi			259	297	326	318	329	298	205	-31,2%	2020	21,2%

(1) A partir de l'any 2016 s'enceta sèrie nova en la què només es comptabilitzen els vehicles amb relació vigent amb l'IVTM. S'hi exclouen els vehicles en situació de baixa temporal i/o transferits a un altre municipi. Per tant, les dades no són comparables amb anys anteriors. Any 2019 dades provisionals.

* Variació en punts percentuals o diferència de valors

Durant l'any 2020, el nombre d'accidents de circulació del districte es redueix més d'un 40%, tot i que segueix essent el districte que concentra el nombre més gran de sinistres de la ciutat, el 28,5% del total. El nombre de turismes per 1.000 habitants és igual al valor de la mitjana de Barcelona, però el de motos i ciclomotors és superior. Més del 52% dels turismes tenen una antiguitat de més de 10 anys, lleugerament per sota la mitjana, igual que el parc de motocicletes (53,2%). El 2020 les matriculacions de turismes disminueixen prop del 20%, de manera similar al percentatge del conjunt de la ciutat, però el districte segueix concentrant la proporció més gran d'altres dels deu districtes (17%).

L'ús de les noves tecnologies de comunicació és superior a la mitjana de la ciutat en tots els casos, destacant l'ús d'internet, dos punts i mig per sobre de la mitjana. L'any 2020 disminueixen notablement els punts de connexió del servei Barcelona Wifi, encara que el districte segueix concentrant la proporció més elevada de la ciutat (21,2%).

Població	Activitat econòmica	Treball	Habitatge i territori	Formació i educació	Cultura i esports	Serveis socials	Transports i comunicacions	Seguretat	Fitxa tècnica			
SEGURETAT CIUTADANA			2014	2015	2016	2017	2018	2019	2020	% var. Interanual última dada	Darrera dada disponible	Pes Dte./Ciutat o Valor BCN
Índex de victimització (1)			25,3	-	25,5	28,2	-	33,4		5,2*	2019	Bcn = 30,9
Índex de denúncia (1)			25,3	-	19,4	17,4	-	22,1		4,7*	2019	Bcn = 19,5
Puntuació del nivell de seguretat del seu barri (0-10) (1)			6,8	6,8	-	7,1	6,9	-	6,2	-0,7*	2020	Bcn = 5,9
Puntuació del nivell de seguretat de la ciutat (0-10) (1)			6,0	6,2	-	6,3	6,3	-	5,1	-1,2*	2020	Bcn = 5,2
Serveis del cos de bombers			2.525	2.717	2.898	3.127	3.537	4.041	2.914	-27,9%	2020	15,8%
Denúncies per infraccions administratives (GUB)			20.840	16.610	16.623	12.005	8.244	9.845	10.413	5,8%	2020	12,7%
Infraccions de l'ordenança de convivència / 100 hab			5,6	4,7	5,0	3,4	2,1	2,8		0,8*	2019	Bcn = 5,2
Incidents per degradació de l'espai públic / 1000 hab			1,2	1,3	1,8	2,0	1,9	3,0		1,1*	2019	Bcn = 2,3
Incidents en la convivència veïnal / 1000 hab			24,9	25,4	28,9	28,4	26,4	27,4		1,0*	2019	Bcn = 22,7
Incidents per activitats molestes a l'espai públic / 1000 hab			17,1	18,9	22,5	22,9	24,5	24,1		-0,4*	2019	Bcn = 27,7
Incidents per activitats indegudes a l'espai públic / 1000 hab			6,1	7,0	6,4	8,4	9,6	8,4		-1,2*	2019	Bcn = 5,7
Total fets coneguts pels Mossos d'Esquadra			39.985	41.118	41.726	46.210	56.231	59.552	27.894	-53,2%	2020	21,3%
% Robatoris, furtis i faltes contra el patrimoni			87,6%	85,1%	81,7%	83,2%	83,7%	82,9%	69,4%	-16,3%	2020	Bcn =63,2%

(1) L'edició 2016 i 2019 de l'Enquesta de Victimització no són representatives a nivell de Districte.

* Variació en punts percentuals o diferència de valors

L'índex de victimització de 2019 augmenta més de cinc punts i es manté per sobre de la mitjana, essent el segon més alt de la ciutat, igual que l'índex de denúncia, que experimenta també un increment de prop de cinc punts i és el tercer més alt. El 2020 disminueix la percepció del nivell de seguretat que tenen els ciutadans del districte respecte del seu barri, que la puntuen amb un 6,2, per sobre de la mitjana de BCN, mentre que la puntuació que atorguen al nivell de seguretat de la ciutat és similar (5,1).

El cos de bombers ha fet menys de 3.000 serveis al districte durant l'any 2020, un 28% menys que el 2019, però continua sent el districte de la ciutat on més s'ha intervingut (15,8% del total). Les denúncies per infraccions administratives s'incrementen un 5,8% el 2020 i els indicadors de convivència veïnal i per activitats indegudes a l'espai públic se situen el 2019 per sobre de la mitjana. Per últim, el total de fets coneguts pels Mossos d'Esquadra disminueixen el 2020 més d'un 53%, encara que continua essent el districte que concentra el nombre més gran de fets, més d'una cinquena part del total, dels quals prop del 70% correspon a robatoris i furtis, el percentatge més alt de la ciutat, juntament amb el de Ciutat Vella.

Població	Activitat econòmica	Treball	Habitatge i territori	Formació i educació	Cultura i esports	Serveis socials	Transports i comunicacions	Seguretat	Fitxa tècnica
----------	---------------------	---------	-----------------------	---------------------	-------------------	-----------------	----------------------------	-----------	---------------

Indicador	Definició	Unitat	Periodicitat	Font
POBLACIÓ				
Població (valor absolut)	Persones empadronades		Anual	Lectura Padró Municipal d'Habitants. Departament d'Estadística i Difusió de Dades Oficina Municipal de Dades Ajuntament de Barcelona
Densitat neta (hab/hectàrea)	Habitants/superfície residencial			
Estructura d'edats	Edat any a any de la població			
% grup 0-3 anys	Població de 0 a 3 anys/total població			
% grup 0-15 anys	Població de 0 a 15 anys/total població			
% grup 16-64 anys	Població de 16 a 64 anys/total població			
% grup 65 i més anys	Població de 65 anys i més/total població			
Població major de 75 anys (valor absolut)	Població de 75 anys i més			
% més 65 anys sols	Població de 65 anys i més que viu sola/població total de 65 anys i més			
% més 75 anys que viuen sols	Població de 75 anys i més que viu sola/població total de 75 anys i més			
Índex envelliment	$(\text{Població de 65 anys i més} / \text{població de 0 a 15 anys}) * 100$			
Índex sobreenvelliment	$(\text{Població de 75 anys i més} / \text{població 65 anys i més}) * 100$			
Índex de dependència demogràfica	$(\text{Població de 0 a 15 anys i de 65 anys i més} / \text{població de 16 a 64 anys}) * 100$			
Taxa natalitat ‰	$(\text{Naixements} / \text{total població}) * 1000$		Anual	Estadístiques Demogràfiques. Departament d'Estadística i Difusió de Dades Oficina Municipal de Dades Ajuntament de Barcelona
Taxa mortalitat ‰	$(\text{Defuncions} / \text{total població}) * 1000$		Anual	Agència de Salut Pública Consorci Sanitari de Barcelona
Esperança de vida	Nombre mitjà d'anys que viuria cada nascut si la mortalitat no canviés		Anual	Agència de Salut Pública Consorci Sanitari de Barcelona
Nombre d'estrangers (valor absolut)	Població empadronada de nacionalitat estrangera		Anual	Lectura Padró Municipal d'Habitants. Departament d'Estadística i Difusió de Dades Oficina Municipal de Dades Ajuntament de Barcelona
% estrangers	Població nacionalitat estrangera/total població			
Principals nacionalitats	Tres nacionalitats més nombroses			
Nombre de domicilis	Domicilis amb persones empadronades			
Ocupació mitjana (persones per domicili)	Població/nombre de domicilis			
% domicilis amb un adult	Domicilis amb un adult i un o més menors/total domicilis			

Població	Activitat econòmica	Treball	Habitatge i territori	Formació i educació	Cultura i esports	Serveis socials	Transports i comunicacions	Seguretat	Fitxa tècnica
----------	---------------------	---------	-----------------------	---------------------	-------------------	-----------------	----------------------------	-----------	---------------

ACTIVITAT ECONÒMICA									
Renda disponible de les llars per càpita (RDLpc)	Renda disponible de les llars per càpita (en euros)						Anual	Departament d'Anàlisi Oficina Municipal de Dades Ajuntament de Barcelona	
Índex RDLpc	Índex de renda disponible de les llars per càpita del districte en relació amb la mitjana de Barcelona (Índex 100).		Índex (BCN=100)				Anual		
Nombre d'establiments hotelers, hotels-apartament i pensions	Nombre d'establiments hotelers, hotels-apartament i pensions al districte						Anual	Cens d'establiments d'allotjament turístic Ajuntament de Barcelona	
Nombre places hoteleres	Nombre places hoteleres								
% establiments hotelers de gran luxe, 5 i 4 estrelles	% d'hotels de més categoria sobre l'oferta d'allotjament		%						
Nombre d'habitatges d'ús turístic	Nombre d'habitatges d'ús turístic								
Nombre de places d'habitatges d'ús turístic	Nombre de places d'habitatges d'ús turístic								
Superfície cadastral destinada a activitat (m2)	Valor absolut d'acord amb la base de Dades de l'Impost sobre béns immobles		m2	Anual	Base de dades IBI. Institut Municipal d'Hisenda		Anual		
Estructura per usos (%): Comerç	% de superfície destinada a Comerç								
Indústria	% de superfície destinada a Indústria								
Oficines	% de superfície destinada a Oficines								
Ensenyament	% de superfície destinada a Ensenyament								
Sanitat	% de superfície destinada a Sanitat								
Turisme i Hostaleria	% de superfície destinada a Turisme i Hostaleria								
Esportiu	% de superfície destinada a Espectacles								
Espectacles	% de superfície destinada a Esports								
Altres	% de superfície destinada a altres activitats								
Grau de satisfacció dels establiments del comerç respecte a la marxa del negoci comercial del districte (entre 1 i 5)	Enquesta als comerciants del districte sobre la marxa del negoci		Valors d'1 a 5	Trimestral	Enquesta d'Activitat del sector comercial de Barcelona. Departament d'Estudis i opinió. Oficina Municipal de Dades Ajuntament de Barcelona		Trimestral		
Evolució previsible del negoci els mesos vinents als establiments comercials del districte (% d'estab. que preveu augment)	Enquesta als comerciants del districte sobre la marxa del negoci		%						
MERCAT DE TREBALL									
Atur registrat	Persones inscrites com aturades al SOC						Mensual	Departament de Treball, Afers Socials i Famílies. Generalitat de Catalunya	
Perfil de l'atur registrat:							Mensual	Departament de Treball, Afers Socials i Famílies Generalitat de Catalunya (estimació del Departament d'Estadística)	
Sexe (homes/dones)	(Homes/dones aturats)/total aturats*100								
% d'estrangers	(estrangers aturats)/total aturats*100								
Edat (<29 anys/30-44 anys/45 i més anys)	(aturats <29 anys/30-44 anys/45 anys i més)/total aturats*100								
Pes de l'atur registrat	(% aturats/població 16-64)								
Pes de l'atur de llarga durada/total d'atur registrat	Estimació de la proporció d'aturats de llarga durada (més de 12 mesos) sobre el total d'aturats registrats								
Salari mitjà dels residents	Salari mitjà a partir de la Mostra Contínua de Vides Laborals						Anual	Departament d'Anàlisi Oficina Municipal de Dades Ajuntament de Barcelona	
% residents al districte que treballen al districte	Perfil dels barcelonins per Districte						Anual	Enquesta de Serveis Municipals Departament d'Estudis i Opinió Oficina Municipal de Dades Ajuntament de Barcelona	
% residents al districte que treballen a resta de Barcelona									
% residents al districte que treballen fora de Barcelona									
% residents a Barcelona que treballen al districte									

Població	Activitat econòmica	Treball	Habitatge i territori	Formació i educació	Cultura i esports	Serveis socials	Transports i comunicacions	Seguretat	Fitxa tècnica
----------	---------------------	---------	-----------------------	---------------------	-------------------	-----------------	----------------------------	-----------	---------------

MERCAT IMMOBILIARI									
Llicències d'obres per tipologia (%)									
residencial			Sostre previst en m2 a les llicències d'obres per tipologia (%)				Trimestral	Departament d'Estadística i Difusió de Dades Oficina Municipal de Dades Ajuntament de Barcelona	
aparcaments									
equipaments									
oficines									
comerç									
Valor cadastral locals			Mitjana valors unitaris (valor cadastral total en € per m2 dels locals)				Anual	Base dades IBI Institut Municipal d'Hisenda	
Locals cadastral			Nombre total de locals						
% habitatge			(locals habitatge/total locals)*100						
% comerç			(locals comerç/total locals)*100						
% oficines			(locals oficines/total locals)*100						
Superfície dels habitatges: de menys de 61 m2 (%)			Nombre habitatges de menys de 61m2/nombre habitatges		%	Anual	Base dades IBI Institut Municipal d'Hisenda		
de més de 120 m2 (%)			Nombre habitatges de més de 120m2/nombre habitatges						
Antiguitat dels habitatges: construïts abans 1960 (%)			Habitatges construïts abans de 1960/nombre habitatges						
construïts entre 1960 i 1980 (%)			Habitatges construïts entre 1960 i 1980/nombre habitatges						
Habitatges iniciats			Projectes visats pel Col·legi d'Aparelladors			Trimestral	Secretaria d'Habitatge i Millora Urbana Departament de Territori i Sostenibilitat Generalitat de Catalunya		
Habitatges acabats			Certificats finals d'obra del Col·legi d'Aparelladors						
Nombre de contractes de lloguer			Nombre de contractes realitzats durant l'any						
Lloguer mitjà per superfície (€/m2/mes)			Preu mitjà del lloguer d'habitatge €/m2/mes (mitjana anual)		€/m2/mes	Trimestral	Idealista.com		
Preu mitjà d'oferta de l'habitatge 2a. mà (€/m2)			Preu mitjà de venda €/m2 habitatge 2a mà (4rt. Trimestre)		€/m2				
Nombre de compravendes d'habitatge registrades			Recompte d'habitatges inscrits al Registre de la Propietat			Trimestral	Col·legi de Registradors de la Propietat		
Import mitjà de les compravendes (€/m2 construït)			Import mitjà de les compravendes inscrites al Registre		€/m2 construït				
TERRITORI i MEDI AMBIENT									
% superfície segons ús del sol									
Superfície de sòl ús residencial			(superfície sol d'ús residencial/total superfície)*100			Anual	Informació de Base Cartografia Institut Municipal d'Informàtica		
Superfície de sòl d'ús industrial i infraestructures			(superfície sol d'ús industrial i infraestructures/total superfície)*100						
Superfície de sòl d'ús equipament			(superfície sol d'ús equipament/total superfície)*100						
Superfície de voreres			m2 de voreres			Anual	Direcció de Serveis d'Espais Verds i Biodiversitat Àrea d'Ecologia Urbana Ajuntament de Barcelona		
Superfície de zones amb prioritat de vianants			ha. De zones i carrers amb prioritat de vianants						
Parcs urbans			Ha. de parcs urbans						
Verd urbà / hab.			Superfície verd urbà m2/total població			Anual	BCASA (Barcelona Cicle de l'Aigua, sa) Àrea d'Ecologia Urbana Ajuntament de Barcelona		
Àrees de jocs infantils			Unitats d'àrees de jocs infantils						
Nombre de fonts			Unitats de fonts públiques			Anual			

Població	Activitat econòmica	Treball	Habitatge i territori	Formació i educació	Cultura i esports	Serveis socials	Transports i comunicacions	Seguretat	Fitxa tècnica
FORMACIÓ I EDUCACIÓ									
Nombre escoles bressol i llars públiques				Nombre escoles bressol i llars públiques					
Nombre escoles públiques d'infantil i primària				Nombre escoles públiques d'infantil i primària					
Nombre d'instituts de secundària i CF públics				Nombre d'instituts de secundària i cicles formatius públics					
Centres privats concertats (infantil, primària i secundària)				Nombre de centres privats concertats (infantil, primària i secundària i CF)			Anual		Consorci d'Educació
Alumnes escoles bressols i llars públiques (0-3 anys)				Alumnes escoles bressols i llars públiques (0-3 anys)					
Alumnes llars d'infants concertades i privades (0-3 anys)				Alumnes llars d'infants concertades i privades (0-3 anys)					
Alumnes 3-16 anys centres públics				Alumnes 3-16 anys centres públics					
Alumnes 3-16 anys centres concertats i privats				Alumnes 3-16 anys centres concertats i privats					
% Alumnes graduats/avaluats al finalitzar 4rt.ESO				(Alumnat que obté títol en finalitzar 4rt.d'ESO/avaluats)*100					
% Alumnes que no superen el nivell de competències de 4rt. ESO a anglès				Alumnes que no superen el nivell baix a la prova de competències bàsiques de 4t ESO en anglès o matemàtiques		%	Anual		Consorci d'Educació
% Alumnes que no superen el nivell de competències de 4rt. ESO a matemàtiques									
% Alumnat estranger/total alumnat infantil, primària i ESO									
centres públics				(Alumnat estranger / total alumnat)*100 centres públics					
centres concertats i privats				(Alumnat estranger / total alumnat)*100 concert. i privats					
% Alumnat de 3-16 anys que estudia al mateix districte que resideix				% Alumnes escolaritzats al districte on viuen / escolars residents		%	Anual		Consorci d'Educació
% Alumnat de 3-16 anys que estudia a un altre districte				% Alumnes escolaritzats a un altre districte / escolars residents					
% Alumnat de 3-16 anys que estudia fora de BCN				% Alumnes escolaritzats fora de Barcelona / escolars residents					
Alumnes batxillerat centres públics				Alumnes batxillerat centres públics					
Alumnes batxillerat centres concertats i privats				Alumnes batxillerat centres concertats i privats			Anual		Consorci d'Educació
Alumnes Formació Professional centres públics				Alumnes Cicles Formatius Grau Mitjà i Superior centres públics					
Alumnes Formació Professional centres concertats i privats				Alumnes Cicles Formatius Grau Mitjà i Superior centres concertats i privats					
Nivell d'estudis				Nivell d'estudis de la població de 16 anys i més					
% població sense estudis				Població sense estudis/població de 16 anys i més		%	Anual		Lectura Padró Municipal d'Habitants Departament d'Estadística i difusió de dades Oficina Municipal de Dades Ajuntament de Barcelona
% estudis obligatoris				Població estudis fins ESO/població de 16 anys i més					
% batxiller superior, CFGM				Població estudis batxillerat i CFGM/població de 16 anys i més					
% estudis universitaris i CFGS				Població estudis universitaris i CFGS/població 16 anys i més					
CULTURA									
Visites biblioteques públiques				Nombre de visites a les biblioteques de la xarxa pública			Mensual		
Visitants museus municipals i consorciats				Nombre de visitants museus municipals i consorciats			Mensual		
Visitants museus públics no municipals				Nombre de visitants museus públics no municipals			Anual		SICUB Institut de Cultura de Barcelona
Visitants museus privats				Nombre de visitants museus privats			Anual		
Visitants espais interès arquitectònic				Nombre de visitants espais d'interès arquitectònic			Anual		
Centres Cívics									
Assistents a les activitats de difusió cultural				Nombre d'assistents a les activitats de difusió cultural					
Inscripcions a les activitats de formació				Nombre d'inscrits a les activitats formatives			Anual		SICUB Institut de Cultura de Barcelona
Fabriques de Creació									
Participants a les activitats de difusió				Nombre de participants a les activitats de difusió cultural					
Nombre de projectes de creació				Nombre de projectes de creació					
Espais esportius en instal·lacions públiques				Nombre d'espais esportius en instal·lacions públiques					
Instal·lacions esportives municipals amb abonats				Nombre d'instal·lacions esportives municipals amb abonats			Anual		Institut Barcelona Esports
Abonats a instal·lacions esportives municipals				Nombre d'abonats a instal·lacions esportives municipals					

Població	Activitat econòmica	Treball	Habitatge i territori	Formació i educació	Cultura i esports	Serveis socials	Transports i comunicacions	Seguretat	Fitxa tècnica
----------	---------------------	---------	-----------------------	---------------------	-------------------	-----------------	----------------------------	-----------	---------------

SERVEIS SOCIALS									
Població de 85 i més anys que viu sola			Nombre de persones de 85 i més anys que viuen soles				Anual		Lectura Padró Municipal d'Habitants Departament d'Estadística i Difusió de Dades Oficina Municipal de Dades Ajuntament de Barcelona
Població amb discapacitat reconeguda			Persones amb més del 33% de discapacitat reconeguda				Anual		Departament de Recerca i Coneixement Àrea de Drets Socials Ajuntament de Barcelona
Persones ≥ 60 anys beneficiàries de la Targeta Rosa			Persones amb 60 anys o més que tenen la Targeta Rosa				Anual		Departament d'Estadística i Difusió de Dades Oficina Municipal de Dades Ajuntament de Barcelona
Nombre de PIRMI per districte									Departament de Recerca i Coneixement Àrea de Drets Socials Ajuntament de Barcelona
Nombre d'expedients			Expedients en actiu al final del període				Anual		
Nombre de beneficiaris			Beneficiaris Renda Mínima d'Inserció				Anual		
Persones ateses als centres de Serveis Socials			Persones diferents ateses des d'inici d'any				Mensual		
Persones usuàries amb algun servei de SAD			Nombre d'usuaris de serveis d'atenció domiciliària				Mensual		
Persones ateses amb teleassistència			Nombre persones ateses				Mensual		
Menors atesos pels EAIA			Nombre de menors atesos pels Equips d'Atenció a Infància				Mensual		
Places residències gent gran (públiques, socials, mercantils)			Nombre de places en residències				Anual		
RELACIÓ AMB LA CIUTADANIA									
Atencions presencials OAC			Nombre d'atencions a les oficines d'atenció al ciutadà				Mensual		Direcció d'Informació i Atenció Ciutadana Gerència d'Agenda 2030, Transició Digital i Esports Ajuntament de Barcelona
% Participació a les eleccions municipals			(nombre votants/nombre d'electors)*100				Convocatòria		Ministerio del Interior Gobierno de España
Percepció ciutadana									Enquesta Serveis Municipals Departament d'Estudis i Opinió Oficina Municipal de Dades Ajuntament de Barcelona
satisfacció de viure al barri			0 = gens satisfet; 10 = molt satisfet			valor 0 - 10	Anual		
principals problemes del barri			Problemes més greus del barri a cada districte i en el conjunt de Bcn						

Població	Activitat econòmica	Treball	Habitatge i territori	Formació i educació	Cultura i esports	Serveis socials	Transports i comunicacions	Seguretat	Fitxa tècnica
----------	---------------------	---------	-----------------------	---------------------	-------------------	-----------------	----------------------------	-----------	---------------

TRANSPORTS I COMUNICACIONS									
Nombre d'accidents	Nombre d'accidents de trànsit						Anual	Guàrdia Urbana Àrea de Seguretat i Prevenció Ajuntament de Barcelona	
Turismes / 1000 hab	(Turismes/total població)*1000			%			Anual	Cens Vehicles Departament d'Estadística i Difusió de Dades Ajuntament de Barcelona	
% turismes > 10 anys	(turismes>10 anys/total turismes)*100			%					
Motos i ciclomotors / 1000 hab	(Motos i ciclomotors/total població)*1000			%					
% motos >10 anys	(motos>10 anys/total motos)*100			%					
Matriculacions de turismes	Altes de matriculació de turismes								
Places aparcaments subterranis municipals	Nombre de places d'aparcament						Anual	Direcció de Serveis de Mobilitat Gerència de Mobilitat i Infraestructures Ajuntament de Barcelona	
% població que usa internet	% ús internet a les llars als darrers 30 dies			%			Anual	Enquesta Serveis Municipals Departament d'Estudis i Opinió Oficina Municipal de Dades Ajuntament de Barcelona	
% població que usa correu electrònic	% ús correu electrònic a les llars als darrers 30 dies								
% població connectada a xarxes socials	% ús xarxes socials a les llars als darrers 30 dies								
% població que usa telèfon mòbil	% ús telèfon mòbil a les llars als darrers 30 dies								
Punts de connexió del servei Barcelona Wifi	Nombre de punts de connexió						Anual	Direcció de ciutats intel·ligents i telecomunicacions Institut Municipal d'Informàtica Ajuntament de Barcelona	
SEGURETAT CIUTADANA									
Índex de victimització	% persones enquestades víctimes d'un delictes l'any anterior						Anual	Enquesta de Victimització Departament d'Estudis i Opinió Oficina Municipal de Dades Ajuntament de Barcelona	
Índex de denúncia	% fets delictius que diuen haver denunciat les persones que han estat víctimes d'un delictes l'any anterior segons l'enquesta								
Puntuació del nivell de seguretat del seu barri	Percepció de l'entrevistat en l'any en curs				mitjana 0-10				
Puntuació del nivell de seguretat de la ciutat	Percepció de l'entrevistat en l'any en curs					mitjana 0-10			
Serveis del cos de bombers	Nombre serveis prestats pel cos de bombers						Anual	Serveis d'Extinció, Incendis i Salvament Seguretat i Prevenció Ajuntament de Barcelona	
Denúncies per infraccions administratives (GUB)	Denúncies per infraccions d'ordenances (GUB)						Anual	Guàrdia Urbana Gerència de Seguretat i Prevenció Ajuntament de Barcelona	
Infraccions de l'ordenança de convivència / 100hab	(Infraccions/total població)*100			%					
Incidents per degradació de l'espai públic / 1000 hab	(Incidents/total població)*1000			%					
Incidents en la convivència veïnal / 1000 hab	(Incidents/total població)*1000			%					
Incidents per activitats molestes a l'espai públic / 1000 hab	(Incidents/total població)*1000			%					
Infraccions penals conegudes per la policia / 100 hab	(Infraccions/total població)*100			%					
Delictes i faltes contra el patrimoni / 100 hab	(Delictes i faltes/total població)*100			%					
Total fets coneguts pels Mossos d'Esquadra	Total de fets coneguts per la policia de la Generalitat						Anual	Direcció General de la Policia Departament d'Interior Generalitat de Catalunya	
% Robatoris i furtos	Furts, robatoris i faltes contra el patrimoni / total fets coneguts pel Mossos d'Esquadra					%			

Sants-Montjuïc

Juliol 2021



Sants-Montjuïc

Amb més de 187.500 habitants, el districte de Sants - Montjuïc aplega l'**11,3% de la població de la ciutat** i una proporció semblant del nombre de domicilis.

Els **índexs d'envelliment i de solitud** de la població són semblants a la mitjana de ciutat, però la població en edat de treballar (16-64 anys) i els **estrangers** tenen un major pes relatiu al districte, si bé la composició d'aquests és semblant a la de Barcelona, amb predomini d'italians, pakistanesos i xinesos.

El **nivell de renda** del districte (Índex RDLpc =87) se situa per sota de la mitjana a tots els seus barris, però l'índex de Sants se situa molt a prop de la mitjana. El nivell d'estudis post obligatoris també és inferior a la mitjana.

L'activitat presenta una intensa especialització en la **indústria**, pel fort pes de la superfície logística a la Zona Franca.

El districte compta amb importants **equipaments museístics** i una dinàmica xarxa de **centres cívics** per a la difusió cultural, amb el de 'Cotxeres de Sants' al capdavant.



Població	Activitat econòmica	Treball	Habitatge i territori	Formació i educació	Cultura i esports	Serveis socials	Transports i comunicacions	Seguretat	Fitxa tècnica			
POBLACIÓ I LLARS			2014	2015	2016	2017	2018	2019	2020	% var. interanual última dada	Darrera dada disponible	Pes Dte./Ciutat o Valor BCN
Població (valor absolut)			182.234	181.307	181.162	182.354	182.184	185.450	187.584	1,2%	gen-20	11,3%
Homes			87.456	86.850	86.626	87.123	86.914	88.853	90.115	1,4%	gen-20	11,4%
Dones			94.778	94.457	94.536	95.231	95.270	96.597	97.469	0,9%	gen-20	11,1%
Densitat neta (habitants/hectàrea residencial)			738	724	728	732	725	737	745	1,1%	2020	Bcn = 607
Estructura d'edats												
% grup 0-3 anys			3,3%	3,3%	3,2%	3,3%	3,2%	3,2%	3,0%	-0,1*	gen-20	Bcn = 3,1%
% grup 0-15 anys			12,5%	12,5%	12,5%	12,5%	12,5%	12,4%	12,2%	-0,2*	gen-20	Bcn = 13,1%
% grup 16-64 anys			67,4%	67,3%	67,3%	67,3%	67,2%	67,6%	67,9%	0,3*	gen-20	Bcn = 65,7%
% grup 65 i més anys			20,1%	20,3%	20,3%	20,2%	20,3%	20,0%	19,9%	-0,1*	gen-20	Bcn = 21,1%
Població de 75 i més anys (valor absolut)			19.580	19.578	19.519	19.434	19.264	19.300	19.476	0,9%	gen-20	10,4%
% 65 i més anys que viuen sols			26,0%	25,9%	25,9%	26,0%	26,0%	26,0%	25,7%	-0,3*	gen-20	Bcn = 25,7%
% 75 i més anys que viuen sols			32,2%	32,1%	32,2%	32,2%	32,0%	32,0%	31,7%	-0,3*	gen-20	Bcn = 31,1%
Homes			18,1%	18,1%	18,2%	18,3%	18,2%	18,5%	18,3%	-0,2*	gen-20	Bcn = 17,1%
Dones			40,2%	40,3%	40,3%	40,3%	40,1%	40,0%	39,7%	-0,3*	gen-20	Bcn = 39,3%
Índex envelliment			160,7	162,3	162,4	161,4	162,1	161,8	163,3	1,5*	gen-20	Bcn = 161,0
Índex sobreenvelliment			53,5	53,3	53,2	52,7	52,2	52,0	52,2	0,2*	gen-20	Bcn = 53,4
Índex de dependència demogràfica			48,3	48,7	48,7	48,6	48,7	47,9	47,2	-0,6*	gen-20	Bcn = 52,1
Taxa natalitat ‰			8,4‰	8,2‰	8,5‰	8,2‰	8,0‰	8,0‰	8,0‰	0,0*	2019	Bcn = 7,7‰
Taxa mortalitat ‰			8,7‰	9,3‰	8,9‰	9,7‰	9,1‰	8,3‰	8,3‰	-0,8*	2019	Bcn = 8,8‰
Esperança de vida			84,3	83,8	84,2	83,9	84,0			0,1*	2018	Bcn = 84,4
Homes			81,4	80,9	81,4	80,9	80,9			0,1*	2018	Bcn = 81,3
Dones			86,8	86,4	86,7	86,7	86,8			0,1*	2018	Bcn = 87,0
Nombre d'estrangers (valor absolut)			34.036	33.140	33.877	35.885	37.024	41.290	44.647	8,1%	gen-20	12,4%
% estrangers (s/població) (1)			18,9%	18,4%	18,7%	19,7%	20,3%	22,3%	23,8%	1,5*	gen-20	Bcn = 21,7%
Principals nacionalitats (1)			Pakistan, Itàlia, Xina	Pakistan, Itàlia, Xina	Pakistan, Itàlia, Xina	Pakistan, Itàlia, Xina	Itàlia, Pakistan, Xina	Itàlia, Pakistan, Xina	Itàlia, Pakistan, Xina		gen-20	Itàlia, Pakistan, Xina
Nombre de domicilis			74.061	73.671	73.682	73.887	74.000	74.426	74.622	0,3%	gen-20	11,2%
Ocupació mitjana			2,5	2,5	2,5	2,5	2,5	2,5	2,5	0,0*	gen-20	Bcn = 2,5
% domicilis amb un adult i un o més menors (2)			2,2%	2,2%	2,7%	2,8%	2,8%	2,7%	2,8%	0,1*	gen-20	Bcn = 3,0%

(1) A partir de 2016, els residents sense domicili fix (SDF) s'han distribuït als districtes dels Centres de Serveis Socials de l'Ajuntament - un per districte- on estan adscrits.

(2) Des de 2016, domicilis amb un adult de 18 anys i més, i un o més menors de 18. Per anys anteriors, domicilis amb un adult de 16 anys i més, i un o més menors.

* Variació en punts percentuals o diferència de valors

Amb més de 187.500 habitants, la població de Sants-Montjuïc representa l'11,3% del total de Barcelona, amb una densitat neta superior a la mitjana de la ciutat.

L'estructura d'edats presenta una elevada proporció de població en edat de treballar (67,9%), més de dos punts per sobre de la mitjana de Barcelona, mentre que tant el grup d'infants i joves com el de gent gran tenen un pes inferior i l'índex d'envelliment és lleugerament superior a la mitjana. Els índexs de solitud de la gent gran són semblants al valor de ciutat. La taxa de natalitat es manté estable el 2019, però la de mortalitat disminueix notablement i se situa per sota de la mitjana de ciutat. L'esperança de vida es manté força estable per ambdós sexes el 2018 (80,9 i 86,8 anys) i també s'apropa als valors mitjans de la ciutat.

La proporció de població estrangera augmenta fins al 23,8% i es manté per sobre de la mitjana de Barcelona, amb força heterogeneïtat entre els barris del districte, essent el Poble Sec un dels sis barris de Barcelona amb un percentatge de població estrangera més alt (34,5%). Les principals nacionalitats estrangeres al districte són la italiana, la pakistanesa i la xinesa, igual a les predominants al conjunt de Barcelona. El percentatge de domicilis amb un adult i un o més menors és inferior a la mitjana.

Població	Activitat econòmica	Treball	Habitatge i territori	Formació i educació	Cultura i esports	Serveis socials	Transports i comunicacions	Seguretat	Fitxa tècnica			
ACTIVITAT ECONÒMICA			2014	2015	2016	2017	2018	2019	2020	% var. interanual última dada	Darrera dada disponible	Pes Dte./Ciutat o Valor BCN
Renda disponible de les llars per càpita (RDLpc) (1)			n.d.	17.528	17.793	17.827	18.710			5,0%	2018	Bcn = 21.484
Índex RDLpc (1)			n.d.	87	86	85	87			2,0*	2018	Bcn = 100
Nombre d'establiments hotelers, hotels-apartament i pensions (2)			42	45	45	46	48	49	46	-6,1%	2020	6,3%
Nombre de places d'hotels, hotels-apartaments i pensions			6.889	7.082	7.115	7.099	7.218	7.182	7.522	4,7%	2020	9,4%
% establiments hotelers de gran luxe, 5 i 4 estrelles			35,7%	33,3%	33,3%	34,8%	33,3%	34,7%	34,8%	0,1*	2020	Bcn = 28,6%
Nombre d'habitatges d'ús turístic			n.d.	1.137	1.206	1.206	1.174	1.172	1.169	-0,3%	2020	12,3%
Nombre de places d'habitatges d'ús turístic			n.d.	n.d.	6.180	6.180	6.007	5.992	5.975	-0,3%	2020	10,2%
Superfície cadastral destinada a activitat (m2) (3)			6.033.139	5.897.513	6.037.268	5.976.362	5.733.213	5.733.252	5.747.775	0,3%	2020	15,8%
Estructura per usos (%) (3): Comerç			18,2%	18,5%	17,9%	18,1%	18,7%	18,7%	18,7%	0,1*	2020	Bcn = 23,0%
Indústria/Logística			48,9%	47,8%	47,2%	48,5%	46,1%	46,1%	45,8%	-0,3*	2020	Bcn = 27,1%
Oficines			10,6%	10,5%	10,6%	10,8%	11,3%	11,3%	11,3%	-0,1*	2020	Bcn = 17,5%
Ensenyament			5,0%	5,1%	5,0%	5,1%	5,8%	5,8%	5,9%	0,1*	2020	Bcn = 10,3%
Sanitat			1,5%	1,5%	1,9%	2,0%	1,6%	1,6%	1,8%	0,2*	2020	Bcn = 5,4%
Turisme i Hostaleria			6,2%	6,6%	6,5%	6,5%	5,9%	5,9%	5,9%	0,0*	2020	Bcn = 9,4%
Esportiu			5,1%	5,2%	5,2%	5,2%	5,5%	5,5%	5,5%	0,0*	2020	Bcn = 4,5%
Espectacles			2,0%	2,0%	2,0%	2,0%	4,1%	4,1%	4,1%	0,0*	2020	Bcn = 1,7%
Altres			2,5%	2,8%	3,6%	1,9%	1,0%	1,0%	1,1%	0,2*	2020	Bcn = 1,0%
Grau de satisfacció dels establiments del comerç respecte a la marxa del negoci comercial (entre 1 i 5)			2,5	2,6	2,9	3,2	2,9	3,0	2,7	-0,3*	2020	Bcn = 2,7
Evolució previsible del negoci els mesos vinents als establiments comercials (% d'estab. que preveu augment) (4)			33,8%	38,5%	29,6%	42,1%	25,8%	25,0%	20,4%	-4,6*	2020	Bcn = 27,7%

(1) A partir de l'any 2018 s'introdueix un canvi metodològic. Les dades 2015-2018 estan calculades en base a la nova metodologia.

(2) A partir de 2016 l'oferta d'allotjament turístic prové del Cens d'Allotjament Turístic (CEAT) de l'Ajuntament de Barcelona. Per a anys anteriors, Direcció General de Turisme, Generalitat de Catalunya.

(3) Les dades de l'any 2018 en endavant no són comparables amb anys anteriors. Coincideixen la Revisió Cadastral, la Nova Ponència i s'amplia l'explotació cadastral als locals segons ús i destinació principal, quan anteriorment només s'explotava segons ús del càrrec. A partir del 2018, l'apartat Indústria, inclou també els magatzems.

(4) Fins al 2020 evolució previsible durant els pròxims 24 mesos, el 2020, durant els pròxims 12 mesos.

* Variació en punts percentuals o diferència de valors

La renda disponible de les llars per càpita (RDLpc) de Sants-Montjuïc augmenta un 5% el 2018 i l'índex guanya dos punts percentuals, encara que es manté estable respecte al 2015. Tots els barris del districte se situen per sota de la mitjana, amb índexs poc homogenis que van des del 61 de la Marina del Prat Vermell, fins al 98 del barri de Sants. El 2018, tots els barris, però, van millorar posicions respecte a l'any anterior.

L'oferta hotelera disminueix en tres establiments el 2020, passant a representar el 6,3% del total de la ciutat, tot i que les places augmenten i suposen una proporció major (9,4%). El pes relatiu de l'oferta de categoria alta és força elevat, prop del 35%, superior en més de sis punts a la mitjana de Barcelona. El districte concentra més del 10% de les places d'habitatges d'ús turístic de la ciutat.

La tipologia d'activitat segons superfície cadastral, mostra una forta especialització relativa del districte en indústria i logística (45,8%), pel fort pes de les infraestructures del Port i la Zona Franca. L'activitat comercial també és important al districte, tot i que el pes sobre el total (18,7%) és inferior a la mitjana de la ciutat. L'enquesta sobre activitat comercial del 2020 mostra un empitjorament tant de les perspectives de facturació, com del grau de satisfacció de la marxa actual del negoci.

Població	Activitat econòmica	Treball	Habitatge i territori	Formació i educació	Cultura i esports	Serveis socials	Transports i comunicacions	Seguretat	Fitxa tècnica			
MERCAT DE TREBALL			2014	2015	2016	2017	2018	2019	2020	% var. interanual última dada	Darrera dada disponible	Pes Dte./Ciutat o Valor BCN
Atur registrat			12.139	10.790	9.580	8.882	8.358	8.162	11.283	38,2%	Des. 2020	12,0%
Perfil de l'atur registrat:												
% homes			49,2%	47,4%	46,6%	45,8%	46,0%	45,8%	47,4%	1,6*	Des. 2020	Bcn = 47,2%
% dones			50,8%	52,6%	53,4%	54,2%	54,0%	54,2%	52,6%	-1,6*	Des. 2020	Bcn = 52,8%
% estrangers			19,0%	18,1%	18,6%	19,8%	20,3%	21,2%	25,8%	4,6*	Des. 2020	Bcn = 25,6%
% edat <29 anys			11,8%	12,2%	11,9%	12,7%	13,9%	13,4%	15,8%	2,4*	Des. 2020	Bcn = 15,9%
% edat 30-44 anys			36,5%	34,7%	33,4%	33,3%	32,3%	32,6%	35,9%	3,3*	Des. 2020	Bcn = 35,5%
% edat 45 i més anys			51,7%	53,2%	54,7%	54,0%	53,8%	53,9%	48,3%	-5,7*	Des. 2020	Bcn = 48,6%
Pes de l'atur registrat (% aturats/població 16-64)			10,0%	8,9%	7,9%	7,2%	6,8%	6,5%	8,9%	2,3*	Des. 2020	Bcn = 8,6%
Pes de l'atur de llarga durada/total d'atur registrat (%)			43,1%	41,7%	39,9%	37,8%	36,8%	35,7%	39,2%	3,5*	Des. 2020	Bcn = 39,9%
Salari mitjà dels residents (euros bruts/any)			n.d.	n.d.	25.967	26.983	27.357	27.350		0,0%	2019	Bcn = 31.076
% residents al districte que treballen al districte			36,4%	32,6%	30,8%	28,0%	27,6%	34,9%	30,2%	-4,7*	2020	Treballen a
% residents al districte que treballen a resta de Barcelona			47,9%	44,9%	44,7%	50,4%	43,6%	43,6%	46,5%	2,9*	2020	Bcn = 79,1%
% residents al districte que treballen fora de Barcelona			15,6%	21,9%	24,2%	20,3%	28,8%	21,1%	23,3%	2,3*	2020	Treballen fora Bcn = 20,7%
% residents de Barcelona que treballen al districte			9,5%	9,4%	9,8%	9,0%	10,0%	10,1%	10,0%	-0,1*	2020	Bcn = 79,1%

* Variació en punts percentuals o diferència de valors

L'atur registrat a Sants-Montjuïc augmenta més d'un 38% durant el 2020, el tercer percentatge més alt dels deu districtes de la ciutat. El pes de l'atur registrat sobre la població de 16 a 64 anys s'incrementa més de dos punts fins al 8,9%, percentatge similar al valor de ciutat (8,6%). L'atur de llarga durada (> 12 mesos) supera el 39% i també mostra un valor semblant a la mitjana. La proporció de dones aturades baixa fins al 52,6%, en canvi, la proporció d'aturats estrangers augmenta fins al 25,8% i se situa dos punts per sobre del pes del col·lectiu d'estrangers sobre la població del districte (23,8%), i és pràcticament igual al valor de la ciutat. El pes dels aturats de 45 anys i més disminueix (48,3%), mentre que la proporció del grup de 30 a 34 anys augmenta en més de tres punts. El salari mitjà dels residents a Sants-Montjuïc va ser de 27.350 euros bruts l'any 2019, pràcticament idèntic al de l'any anterior i és el tercer més baix de la ciutat. D'acord amb l'Enquesta de Serveis de 2020, més d'un 30% dels residents treballen al mateix districte, mentre que un 46,5% treballa a la resta de Barcelona. Per altra banda, un 10% dels residents a Barcelona treballen al districte de Sants-Montjuïc.

Població	Activitat econòmica	Treball	Habitatge i territori	Formació i educació	Cultura i esports	Serveis socials	Transports i comunicacions	Seguretat	Fitxa tècnica			
MERCAT IMMOBILIARI			2014	2015	2016	2017	2018	2019	2020	% var. interanual última dada	Darrera dada disponible	Pes Dte./Ciutat o Valor BCN
Llicències d'obres: superfície aprovada per tipologia (m2)			110.129	49.141	284.669	130.783	162.229	220.206		35,7%	2019	17,1%
estructura per ús (%): residencial			21,1%	31,6%	23,7%	14,4%	18,9%	29,4%		10,5*	2019	Bcn =33,8%
aparcaments			48,7%	4,6%	17,7%	10,5%	5,4%	11,0%		5,7*	2019	Bcn =17,0%
equipaments			0,4%	15,4%	1,2%	1,3%	2,9%	0,0%		-2,9*	2019	Bcn =8,8%
oficines			0,1%	2,3%	16,9%	3,3%	0,9%	2,7%		1,8*	2019	Bcn =15,4%
comerç			6,5%	4,2%	1,5%	14,3%	7,4%	1,3%		-6,0*	2019	Bcn =5,5%
altres			23,2%	41,9%	39,0%	56,2%	64,6%	55,6%		-9,0*	2019	Bcn =19,5%
Valor cadastral locals (€/m2)			636	700	708	700	734	734	734	0,0%	2020	Bcn = 946,8
Locals cadastrals			149.873	151.113	151.999	151.859	154.655	155.068	155.361	0,2%	2020	10,8%
% habitatge			58,4%	58,1%	57,9%	58,0%	56,3%	56,2%	56,2%	0,0*	2020	Bcn =56,9%
% comerç			6,9%	6,8%	6,8%	6,8%	7,6%	7,6%	7,6%	-0,1*	2020	Bcn =6,5%
% oficines			1,4%	1,4%	1,4%	1,4%	1,6%	1,6%	1,6%	0,0*	2020	Bcn =2,3%
Superfície dels habitatges: de fins a 60 m2 (%)			33,7%	33,8%	33,7%	33,7%	33,1%	33,1%	33,1%	0,0*	2020	Bcn =30,2%
de més de 120 m2 (%)			1,5%	1,5%	1,5%	1,5%	1,6%	1,6%	1,6%	0,0*	2020	Bcn =8,4%
Antiguitat dels habitatges: construïts abans 1960 (%)			38,9%	38,7%	38,6%	38,6%	37,8%	37,8%	37,8%	0,0*	2020	Bcn =36,6%
construïts entre 1960 i 1980 (%)			43,2%	43,1%	43,1%	43,0%	43,2%	43,2%	43,1%	-0,1*	2020	Bcn =46,5%
Habitatges iniciats			11	198	222	228	184	712	99	-86,1%	2020	5,2%
Habitatges acabats			79	48	79	234	260	149	99	-33,6%	2020	10,1%
Preu mitjà d'oferta habitatge 2a. mà (€/m2) (1)			2.446	2.618	2.897	3.617	3.620	3.539	3.438	-2,9%	des.2020	Bcn = 4.009
Preu mitjà habitatge de lloguer (€/m2/mes)			9,89	10,66	11,66	12,92	13,01	13,49	13,64	1,1%	2020	Bcn = 13,89
Nombre de contractes de lloguer registrats			4.957	4.297	4.285	4.930	5.769	5.216	4.214	-19,2%	2020	10,4%
Nombre de compravendes d'habitatge registrades			872	1.249	1.284	1.754	1.670	1.323	1.147	-13,3%	2020	11,6%
Import mitjà de les compravendes (€/m2 construït)			1.994	2.335	2.482	3.466	3.500	3.718	3.641	-2,1%	2020	Bcn = 4.170
TERRITORI I MEDI AMBIENT			2014	2015	2016	2017	2018	2019	2020	% var. interanual última dada	Darrera dada disponible	Pes Dte./Ciutat o Valor BCN
Superfície segons ús del sol												
% superfície de sòl ús residencial			10,8%	10,9%	10,8%	10,9%	11,1%	11,1%	11,1%	0,0*	2020	Bcn =27,1%
% superfície de sòl d'ús industrial i infraestructures			44,4%	44,3%	44,3%	44,3%	46,5%	46,5%	46,5%	0,0*	2020	Bcn =13,7%
% superfície de sòl d'ús equipament			11,7%	8,9%	8,9%	8,9%	9,0%	9,0%	9,0%	0,0*	2020	Bcn =10,1%
Superfície de voreres (m2)			1.108.443	1.239.038	1.204.815	1.192.208	1.200.944	1.201.197	1.129.593	-6,0%	2020	12,4%
Superfície de zones amb prioritat de vianants (ha)			12,6	12,9	13,2	13,8	13,8	13,8	13,8	0,0%	2019	10,5%
Parcs urbans (ha) (2)			260,0	263,0	263,0	263,0	263,0	263,0	288,0	9,5%	2020	46,4%
M2 Verd urbà / hab.			17,6	17,7	17,8	17,8	17,8	18,0	17,4	-0,6*	2020	Bcn = 7,0
Àrees de jocs infantils			69	70	70	75	75	76	75	-1,3%	2020	8,4%
Nombre de fonts			180	191	197	199	200	202	203	0,5%	2020	11,8%

(1) Els canvis metodològics introduïts el 2018 dificulten les comparacions amb els anys anteriors. Fins a 2018 dades del 4rt trimestre de l'any, a partir de 2018 dades de desembre.

(2) El 2020 es realitza una revisió tècnica per tant les dades no són comparables amb les dels anys anteriors.

* Variació en punts percentuals o diferència de valors

Amb dades de l'any 2019, la superfície aprovada a les llicències d'obres experimenta a Sants-Montjuïc un augment superior al 35%, concentrant més del 17% del sostre total nou aprovat a Barcelona. El sostre industrial, dintre de l'apartat "altres", amb un 53,3% del total de superfície aprovada, i el sostre residencial, amb el 29,4%, són les tipologies predominants. El valor cadastral dels locals es manté el 2020, després d'un augment moderat el 2018, i és un 22% inferior al valor mitjà de Barcelona. El 56% dels locals cadastrals són habitatges, de forma molt semblant també a la mitjana de Barcelona, amb un parc caracteritzat per habitatges de dimensions inferiors i amb una antiguitat lleugerament per sobre de la del conjunt de la ciutat. Tant el nombre d'habitatges iniciats com el d'acabats disminueixen notablement el 2020. Els preus dels habitatges de segona mà disminueixen prop del 3%, i continuen per sota del valor de ciutat, mentre que els de lloguer s'apropen a la mitjana i augmenten un 1,1%. Igual que passa a la resta de la ciutat, tant el nombre de contractes de lloguer com els de compravenda disminueixen. El pes de la superfície de sòl d'ús industrial és el més elevat de la ciutat, en incloure la zona logística de la Zona Franca. El districte concentra més del 46% de la superfície de parcs urbans de la ciutat i la ràtio de verd urbà per habitant, 17,4 m2, és la més alta dels deu districtes, gràcies a la gran extensió del Parc de Montjuïc.

Població	Activitat econòmica	Treball	Habitatge i territori	Formació i educació	Cultura i esports	Serveis socials	Transports i comunicacions	Seguretat	Fitxa tècnica			
FORMACIÓ I EDUCACIÓ			2014	2015	2016	2017	2018	2019	2020	% var. interanual última dada	Darrera dada disponible	Pes Dte./Ciutat o Valor BCN
Nombre escoles bressol i llars públiques			12	12	12	12	12	12	12	0,0%	curs 2020-21	11,2%
Nombre escoles públiques d'infantil, primària i institut-escola			21	21	21	21	21	21	21	0,0%	curs 2020-21	12,1%
Nombre d'instituts de secundària i CF públics			10	10	10	10	10	10	11	10,0%	curs 2020-21	13,8%
Centres privats concertats (infantil, primària i secundària)			14	14	14	14	14	14	14	0,0%	curs 2020-21	7,6%
Alumnes de 0-3 anys			1.640	1.743	1.997	2.020	1.952	1.873	1.584	-15,4%	curs 2020-21	10,5%
Alumnes escoles bressol i llars públiques (0-3 anys)			873	897	917	915	916	912	860	-5,7%	curs 2020-21	10,5%
Alumnes llars d'infants concertades i privades (0-3 anys)			767	846	1.080	1.105	1.036	961	724	-24,7%	curs 2020-21	10,5%
Alumnes 3-16 anys			14.454	14.511	14.521	14.557	14.535	14.659	14.353	-2,1%	curs 2020-21	8,1%
centres públics			8.125	8.162	8.248	8.287	8.382	8.503	8.355	-1,7%	curs 2020-21	10,8%
centres concertats i privats			6.329	6.349	6.273	6.270	6.153	6.156	5.998	-2,6%	curs 2020-21	6,1%
% Alumnes graduats/avaluats al finalitzar 4rt.ESO			85,8%	87,7%	84,6%	86,1%	85,8%	89,0%		3,2*	curs 2019-20	Bcn =94,5%
% Alumnes que no superen competències 4rt. ESO anglès			n.d.	17,9%	16,9%	18,9%	15,1%	12,9%		-2,2*	curs 2019-20	Bcn =7,6%
% Alumnes que no superen competències 4rt. ESO matemàtiques			n.d.	16,7%	19,2%	19,1%	23,9%	20,5%		-3,3*	curs 2019-20	Bcn =12,5%
% Alumnat estranger/total de 3-16 anys			20,4%	20,2%	20,6%	21,8%	22,8%	24,5%	24,1%	-0,3*	curs 2020-21	Bcn =17,4%
centres públics			28,9%	28,2%	28,1%	29,2%	29,8%	31,9%	30,9%	-1,0*	curs 2020-21	Bcn =24,7%
centres concertats i privats			8,9%	9,8%	10,9%	12,1%	13,2%	14,2%	14,7%	0,5*	curs 2020-21	Bcn =11,7%
% Alumnes de 3-16 anys escolaritzats al districte on viuen			n.d.	n.d.	n.d.	69,7%	68,8%	68,6%	67,8%	-0,9*	curs 2020-21	Bcn =72,6%
% Alumnes de 3-16 anys escolaritzats fora del districte on viuen			n.d.	n.d.	n.d.	27,5%	28,6%	28,5%	28,9%	0,4*	curs 2020-21	Bcn =24,6%
% Alumnes de 3-16 anys escolaritzats fora de BCN			n.d.	n.d.	n.d.	2,8%	2,7%	2,9%	3,3%	0,5*	curs 2020-21	Bcn =2,8%
Alumnes batxillerat (1)			1.599	1.614	1.613	1.622	1.593	1.672	1.718	2,8%	curs 2020-21	7,2%
centres públics			797	833	846	867	839	892	922	3,4%	curs 2020-21	10,6%
centres concertats i privats			802	781	767	755	754	780	796	2,1%	curs 2020-21	5,3%
Alumnes Formació Professional			3.207	3.115	3.156	3.190	3.255	3.296	3.441	4,4%	curs 2020-21	9,2%
centres públics			2.194	2.100	2.004	2.027	1.987	2.051	2.400	17,0%	curs 2020-21	14,7%
centres concertats i privats			1.013	1.015	1.152	1.163	1.268	1.245	1.041	-16,4%	curs 2020-21	4,9%
Nivell d'estudis												
% població sense estudis			7,6%	4,6%	3,4%	3,1%	2,8%	2,5%	2,3%	-0,3*	gen-20	Bcn =2,0%
% estudis obligatoris			46,0%	48,3%	47,0%	46,0%	45,3%	44,1%	43,7%	-0,4*	gen-20	Bcn =37,8%
% batxiller superior, CFGM			24,1%	23,9%	23,9%	24,1%	24,0%	24,1%	24,3%	0,2*	gen-20	Bcn =25,1%
% estudis universitaris i CFGS			22,2%	23,2%	24,1%	25,2%	26,4%	27,5%	28,2%	0,7*	gen-20	Bcn =33,4%

(1) Les dades del curs 2014-2015 corresponen al recull estadístic del CEB del juny, mentre que les de 2015-2016 en endavant, són relatives a les matriculacions, no comparables.

(2) Població de 16 anys i més

(3) El 2016 s'adapta el nivell de formació de la població de 16 anys i més a les codificacions de l'INE i això fa que les dades no siguin comparables amb anys anteriors.

* Variació en punts percentuals o diferència de valors

Amb dades del curs 2020-21, a Sants-Montjuïc els alumnes de 3-16 anys estan escolaritzats majoritàriament en centres públics (58,2%), igual que l'alumnat de Batxillerat (53,7%). En el cas dels alumnes d'FP, prop del 70% de l'alumnat cursa els estudis en centres públics i durant l'últim curs el nombre de matriculats augmenta significativament, pel trasllat de l'EMAV (Escola de Mitjans Audiovisuals), abans ubicada a Ciutat Vella, al recinte de Can Batlló del barri de la Bordeta. L'alumnat de primer cicle d'educació infantil disminueix més del 15%, però ho fa prop d'un 25% als centres privats. L'alumnat estranger en ensenyaments de 3 a 16 anys representa el 24,1% del total, percentatge que disminueix lleugerament respecte al curs anterior, però que s'apropa al pes de la població estrangera del districte (23,8%), encara que als centres públics aquest percentatge és de gairebé el 31%. Al voltant del 68% dels alumnes estudien al mateix districte on resideixen, durant el curs 2020-21, percentatge inferior a la mitjana de Barcelona. El 89% de l'alumnat avaluat a 4t. d'ESO es va graduar en finalitzar el curs 2019-20, percentatge notablement superior al del curs anterior però encara més de cinc punts per sota de la mitjana de Barcelona, mantenint-se com el segon més baix dels deu districtes. El percentatge de l'alumnat de 4rt. d'ESO que no supera les competències bàsiques millora tant en llengua anglesa (12,9%) com en matemàtiques (20,5%), però ambdós són encara dels més alts de la ciutat. La població amb estudis superiors va en augment durant els últims anys fins a assolir més del 52% del total, però se situa encara per sota de la mitjana.

Població	Activitat econòmica	Treball	Habitatge i territori	Formació i educació	Cultura i esports	Serveis socials	Transports i comunicacions	Seguretat	Fitxa tècnica			
CULTURA I ESPORTS			2014	2015	2016	2017	2018	2019	2020	% var. Interanual última dada	Darrera dada disponible	Pes Dte./Ciutat o Valor BCN
Visites biblioteques			526.942	534.440	556.776	550.948	555.842	527.768	202.670	-61,6%	2020	8,1%
Biblioteca Poble Sec - Francesc Boix			99.009	97.670	85.225	80.282	79.827	77.020	27.872	-63,8%	2020	1,1%
Biblioteca Francesc Candel			132.695	146.186	133.637	127.118	127.688	95.504	44.278	-53,6%	2020	1,8%
Biblioteca Vapor Vell			295.238	290.584	337.914	343.548	348.327	355.244	130.520	-63,3%	2020	5,2%
Visitants museus			2.942.437	3.001.782	3.151.743	3.191.226	3.362.460	3.205.773	822.086	-74,4%	2020	22,9%
museus municipals i consorciats			1.925.578	1.979.053	2.146.763	2.191.434	2.240.062	2.272.997	560.029	-75,4%	2020	25,7%
museus públics no municipals			32.568	35.351	36.555	35.028	40.003	37.205	15.305	-58,9%	2020	4,3%
museus privats			984.291	987.378	968.425	964.764	1.082.395	895.571	246.752	-72,4%	2020	23,5%
Visitants espais interès arquitectònic			1.322.711	1.002.723	1.404.445	1.398.880	85.993	93.890	24.608	-73,8%	2020	1,2%
Centres Cívics			7	7	7	7	7	7	7	0,0%	2020	13,5%
Assistents a les activitats de difusió cultural (1)			33.283	99.992	96.222	88.997	106.778	60.662	9.698	-84,0%	2020	8,6%
Inscripcions a les activitats de formació			24.764	26.075	21.413	20.746	21.195	20.156	10.280	-49,0%	2020	14,4%
Fabriques de Creació			1	1	1	1	1	1	1	0,0%	2020	9,1%
Participants a les activitats de difusió			655	671	371	455	1.298	688	726	5,5%	2020	1,0%
Nombre de projectes de creació			56	73	57	62	65	57	53	-7,0%	2020	10,6%
Espais esportius en instal·lacions públiques			194	195	194	194	193	194	194	0,0%	2020	10,1%
Instal·lacions esportives municipals amb abonats			6	6	7	7	7	7	7	0,0%	2020	14,0%
Abonats a instal·lacions esportives municipals			17.536	17.497	18.164	17.597	17.191	17.054	12.284	-28,0%	2020	9,5%

(1) A partir del 2018 no es tenen en compte els usuaris d'activitats relacionades amb les exposicions i mostres, per tant les dades no són comparables amb anys anteriors.

* Variació en punts percentuals o diferència de valors

Les restriccions de mobilitat i d'aforament aprovades arran de la pandèmia durant el 2020 han tingut una especial incidència en els registres de visitants dels equipaments culturals i esportius de la ciutat. El districte compta amb tres biblioteques públiques que van aplegar més de 200.000 visites el 2020. La Biblioteca del Vapor Vell és la més visitada del districte i la quarta de la ciutat. El districte compta amb importants equipaments museístics, com el MNAC, amb més de 210.000 visitants el 2020, i el Castell de Montjuïc, amb prop de 190.000. El conjunt de museus municipals i consorciats supera els 560.000 visitants, tres quartes parts menys que el 2019. Tot i el descens dels visitants dels centres museístics privats, el Caixaforum es manté com un dels centres d'exposicions més visitat de la ciutat, amb més de 213.000 persones. Respecte als espais d'interès arquitectònic, a partir de 2018 no s'inclouen les dades del Poble Espanyol i només consten les del Pavelló Mies van der Rohe, amb poc més de 24.600 visites. El nombre de participants en les activitats de difusió cultural organitzades pels set centres cívics del districte han estat de prop de 9.700, un 8,6% del total de la ciutat, i 10.280 usuaris s'han inscrit als cursos formatius. A la fàbrica de creació Graner, tot i les mesures restrictives de l'any 2020, 726 persones han participat en les activitats de difusió, xifra superior a la de l'any anterior, amb un nombre de projectes de creació similar al de 2019. El nombre total d'abonats a les set instal·lacions esportives municipals del districte van superar les 12.200 persones l'any 2020, un 9,5% del total d'abonats de la ciutat.

Població	Activitat econòmica	Treball	Habitatge i territori	Formació i educació	Cultura i esports	Serveis socials	Transports i comunicacions	Seguretat	Fitxa tècnica
----------	---------------------	---------	-----------------------	---------------------	-------------------	-----------------	----------------------------	-----------	---------------

SERVEIS SOCIALS	2014	2015	2016	2017	2018	2019	2020	% var. Interanual última dada	Darrera dada disponible	Pes Dte./Ciutat o Valor BCN
Població de 85 i més anys que viu sola (valor absolut)	2.417	2.554	2.561	2.662	2.687	2.760	2.795	1,3%	gen-20	10,6%
Població amb discapacitat reconeguda (1)	16.799	16.014	16.489	n.d.	n.d.	18.348		11,3%	2019	12,3%
Persones ≥ 60 anys beneficiàries de la Targeta Rosa	27.588	27.420	27.388	26.471	27.365	26.073	25.349	-2,8%	2020	12,6%
Persones ateses als centres de Serveis Socials (2)	9.133	9.436	9.861	10.200	10.927	10.422	11.926	14,4%	2020	13,5%
Persones usuàries amb algun servei de SAD	1.906	1.913	2.001	2.281	2.478	2.500	2.334	-6,6%	2020	10,0%
Persones ateses amb teleassistència	7.960	8.380	8.767	9.233	9.547	9.879	9.856	-0,2%	2020	10,7%
Menors atesos pels EAIA	456	443	369	389	408	461	468	1,5%	2020	11,5%
Places residències gent gran (públiques i privades)	760	783	787	737	837	837		0,0%	2019	5,8%
Iniciativa pública	340	340	340	340	340	340		0,0%	2019	15,3%
Iniciativa social	53	76	76	76	76	76		0,0%	2019	3,4%
Iniciativa mercantil	367	367	371	321	421	421		0,0%	2019	4,2%

RELACIÓ AMB LA CIUTADANIA	2014	2015	2016	2017	2018	2019	2020	% var. Interanual última dada	Darrera dada disponible	Pes Dte./Ciutat o Valor BCN
Atencions presencials OAC	128.275	114.592	117.364	127.497	120.159	124.248	48.818	-60,7%	2020	9,3%
% Participació a les eleccions municipals		58,2%				63,7%		5,5*	2019	Bcn =66,2%
Percepció ciutadana										
Satisfacció de viure al barri (0-10)	7,17	7,54	7,69	7,88	7,98	7,89	7,62	-0,27*	2020	Bcn = 7,81
Principals problemes del barri	Inseguretat Neteja	Inseguretat, Neteja	Inseguretat, Neteja	Inseguretat, Neteja	Inseguretat, Neteja	Inseguretat, Neteja	Inseguretat, Neteja		2020	Inseguretat, Neteja

(1) A partir de 2016 aquesta dada no està disponible cada any

(2) Els canvis metodològics introduïts el 2019 no fan possible la comparació amb anys anteriors.

* Variació en punts percentuals o diferència de valors

Prop de 2.800 persones de més de 85 anys viuen soles a Sants-Montjuïc, el 10,6% del total de la ciutat, i el 38% de la població del districte d'aquest grup d'edat. El districte concentra el 12,3% de persones amb discapacitat reconeguda de BCN de l'any 2019. La demanda de visites als Centres de Serveis Socials del districte augmenta considerablement el 2020, amb prop de 12.000 persones el 2019, el 13,5% del total de la ciutat, pes superior al de la població del districte (11,2%). En canvi, els usuaris de teleassistència es mantenen i el seu pes sobre el total (10,7%), és molt semblants al percentatge de la població de 75 i més anys (10,3%). Els beneficiaris del SAD (servei d'ajuda a domicili) disminueixen un 6,6%, a conseqüència de l'excepcionalitat de la situació sanitària que va fer decidir a algunes famílies prescindir d'aquest servei. Les persones de 60 anys i més beneficiàries de la Targeta Rosa disminueixen i representen el 12,6% del total de la ciutat. El districte concentra el 2019 un 15,3% del total de les places en residències públiques per a gent gran de Barcelona.

El nombre d'atencions a l'OAC durant el 2020 va ser de prop de 49.000, representant més del 9% del total de la ciutat. A les eleccions municipals de 2019 la participació va créixer més de cinc punts, però encara se situa per sota de la mitjana de Barcelona. El 2019 disminueix lleugerament la satisfacció de viure a algun dels barris del districte, amb la inseguretat i la neteja com els problemes que els ciutadans consideren més greus.

Població	Activitat econòmica	Treball	Habitatge i territori	Formació i educació	Cultura i esports	Serveis socials	Transports i comunicacions	Seguretat	Fitxa tècnica			
TRANSPORTS I COMUNICACIONS			2014	2015	2016	2017	2018	2019	2020	% var. Interanual última dada	Darrera dada disponible	Pes Dte./Ciutat o Valor BCN
Nombre d'accidents			1.039	1.039	1.106	1.075	1.027	1.170	706	-39,7%	2020	11,3%
Turismes / 1000 hab (1)			358	363	281	281	284	277	264	-4,6%	2020	Bcn = 288
% turismes > 10 anys (1)			55,7%	60,9%	55,3%	56,8%	55,6%	53,8%	54,3%	0,5*	2020	Bcn = 53,7%
Motos i ciclomotors / 1000 hab (1)			141	147	135	136	139	138	139	0,4%	2020	Bcn = 163
% motos >10 anys (1)			35,7%	40,2%	43,8%	48,3%	50,7%	51,6%	52,6%	1,0*	2020	Bcn = 53,6%
Matriculacions de turismes (1)			2.787	2.206	3.234	3.541	3.654	3.607	1.962	-45,6%	2020	10,3%
Us de noves tecnologies de comunicació												
% població que utilitza internet			76,7%	76,7%	80,6%	81,4%	88,6%	89,1%	91,7%	2,6*	2020	Bcn = 89,9%
% població que utilitza correu electrònic			72,0%	69,8%	73,8%	74,1%	76,8%	78,2%	n.d.	1,3*	2019	Bcn = 80,4%
% població connectada a xarxes socials			49,4%	55,8%	59,0%	56,8%	59,5%	57,0%	72,4%	15,3*	2020	Bcn = 75,0%
% població que usa telèfon mòbil			93,6%	97,5%	96,2%	96,5%	99,0%	99,2%	98,2%	-1,0*	2020	Bcn = 98,3%
Punts de connexió del servei Barcelona Wifi			57	93	127	130	133	124	117	-5,6%	2020	12,1%

(1) A partir de l'any 2016 s'enceta sèrie nova en la què només es comptabilitzen els vehicles amb relació vigent amb l'IVTM. S'hi exclouen els vehicles en situació de baixa temporal i/o transferits a un altre municipi. Per tant, les dades no són comparables amb anys anteriors. Any 2019 dades provisionals.

* Variació en punts percentuals o diferència de valors

El 2020, el nombre d'accidents de circulació del districte disminueix prop d'un 40%, passant a representar l'11,3% del total de la ciutat. Tant el nombre de motos i ciclomotors (139) com el de turismes (264) per 1.000 habitants són inferiors a la mitjana de ciutat. Més del 54% del parc de turismes té una antiguitat superior als 10 anys, percentatge lleugerament per sobre de la mitjana, mentre que el parc de motos és relativament més nou, un 52,6%, i se situa per sota del valor de ciutat. El 2020, la matriculació de turismes al districte disminueix més d'un 45%, de forma molt més accentuada que al conjunt de la ciutat (-26%) i el districte passa a concentrar el 10,3% del total d'altres. El percentatge de població que utilitza noves tecnologies augmenta el 2020 en tots els casos, excepte en el cas del telèfon mòbil, destacant l'ús de xarxes socials que guanya més de quinze punts. L'any 2020 es redueix el nombre de punts de connexió del servei Barcelona Wifi (-5,6%) i el districte concentra més del 12% del total de la ciutat.

Població	Activitat econòmica	Treball	Habitatge i territori	Formació i educació	Cultura i esports	Serveis socials	Transports i comunicacions	Seguretat	Fitxa tècnica			
SEGURETAT CIUTADANA			2014	2015	2016	2017	2018	2019	2020	% var. Interanual última dada	Darrera dada disponible	Pes Dte./Ciutat o Valor BCN
Índex de victimització (1)			26,5	-	27,8	24,7	-	26,0		1,3*	2019	Bcn = 30,9
Índex de denúncia (1)			16,9	-	21,6	22,6	-	20,8		-1,8*	2019	Bcn = 19,5
Puntuació del nivell de seguretat del seu barri (0-10) (1)			5,9	6,0	-	6,1	6,2	-	5,6	-0,6*	2020	Bcn = 5,9
Puntuació del nivell de seguretat de la ciutat (0-10) (1)			5,8	6,1	-	6,1	6,1	-	5,3	-0,8*	2020	Bcn = 5,2
Serveis del cos de bombers			2.303	2.269	2.600	2.786	2.985	2.909	2.686	-7,7%	2020	14,5%
Denúncies per infraccions administratives (GUB)			13.076	9.910	8.988	7.805	5.307	6.304	4.957	-21,4%	2020	6,0%
Infraccions de l'ordenança de convivència / 100 hab			6,2	4,3	3,8	3,6	2,3	3,0		0,6*	2019	Bcn = 5,2
Incidents per degradació de l'espai públic / 1000 hab			1,9	1,8	2,0	2,3	2,0	2,1		0,1*	2019	Bcn = 2,3
Incidents en la convivència veïnal / 1000 hab			21,7	21,1	22,3	23,2	22,8	22,9		0,1*	2019	Bcn = 22,7
Incidents per activitats molestes a l'espai públic / 1000 hab			23,9	23,8	27,0	28,1	27,1	28,9		1,9*	2019	Bcn = 27,7
Incidents per activitats indegudes a l'espai públic / 1000 hab			3,7	4,2	3,8	4,5	3,9	4,6		0,7*	2019	Bcn = 5,7
Total fets coneguts pels Mossos d'Esquadra			19.724	20.085	18.984	20.219	24.065	25.658	15.075	-41,2%	2020	11,5%
% Robatoris, furtis i faltes contra el patrimoni			83,2%	79,9%	74,2%	75,1%	75,0%	75,2%	59,0%	-21,5%	2020	Bcn =63,2%

(1) L'edició 2016 i 2019 de l'Enquesta de Victimització no són representatives a nivell de Districte.

* Variació en punts percentuals o diferència de valors

L'índex de victimització del districte (26,0) augmenta el 2019, però se situa per sota de la mitjana de Barcelona, mentre que l'índex de denúncia (20,8) disminueix prop de dos punts i se situa per sobre. Les puntuacions del nivell de seguretat al barri i a la ciutat disminueixen el 2020 fins a un 5,6 i 5,3, respectivament, ambdues al voltant dels valors de ciutat.

El cos de bombers ha realitzat més de 2.680 serveis el 2020, un 7,7% menys que un any enrere, essent el segon districte on més ha intervingut (més del 14% del total de la ciutat). Les denúncies per infraccions administratives disminueixen més d'un 20% el 2020 i dels indicadors relatius a la seguretat ciutadana corresponents al 2019, destaquen les infraccions de l'ordenança de convivència, per sota del valor de la ciutat, mentre que la resta d'indicadors se situen al voltant de la mitjana. Els fets coneguts pels Mossos d'Esquadra també disminueixen durant el 2020 més d'un 41% i un 59% del total correspon a robatoris i furtis.

Població	Activitat econòmica	Treball	Habitatge i territori	Formació i educació	Cultura i esports	Serveis socials	Transports i comunicacions	Seguretat	Fitxa tècnica
----------	---------------------	---------	-----------------------	---------------------	-------------------	-----------------	----------------------------	-----------	---------------

Indicador	Definició	Unitat	Periodicitat	Font
POBLACIÓ				
Població (valor absolut)	Persones empadronades		Anual	Lectura Padró Municipal d'Habitants. Departament d'Estadística i Difusió de Dades Oficina Municipal de Dades Ajuntament de Barcelona
Densitat neta (hab/hectàrea)	Habitants/superfície residencial			
Estructura d'edats	Edat any a any de la població			
% grup 0-3 anys	Població de 0 a 3 anys/total població			
% grup 0-15 anys	Població de 0 a 15 anys/total població			
% grup 16-64 anys	Població de 16 a 64 anys/total població			
% grup 65 i més anys	Població de 65 anys i més/total població			
Població major de 75 anys (valor absolut)	Població de 75 anys i més			
% més 65 anys sols	Població de 65 anys i més que viu sola/població total de 65 anys i més			
% més 75 anys que viuen sols	Població de 75 anys i més que viu sola/població total de 75 anys i més			
Índex envelliment	$(\text{Població de 65 anys i més} / \text{població de 0 a 15 anys}) * 100$			
Índex sobreenvelliment	$(\text{Població de 75 anys i més} / \text{població 65 anys i més}) * 100$			
Índex de dependència demogràfica	$(\text{Població de 0 a 15 anys i de 65 anys i més} / \text{població de 16 a 64 anys}) * 100$			
Taxa natalitat ‰	$(\text{Naixements} / \text{total població}) * 1000$		Anual	Estadístiques Demogràfiques. Departament d'Estadística i Difusió de Dades Oficina Municipal de Dades Ajuntament de Barcelona
Taxa mortalitat ‰	$(\text{Defuncions} / \text{total població}) * 1000$		Anual	Agència de Salut Pública Consorci Sanitari de Barcelona
Esperança de vida	Nombre mitjà d'anys que viuria cada nascut si la mortalitat no canviés		Anual	Agència de Salut Pública Consorci Sanitari de Barcelona
Nombre d'estrangers (valor absolut)	Població empadronada de nacionalitat estrangera		Anual	Lectura Padró Municipal d'Habitants. Departament d'Estadística i Difusió de Dades Oficina Municipal de Dades Ajuntament de Barcelona
% estrangers	Població nacionalitat estrangera/total població			
Principals nacionalitats	Tres nacionalitats més nombroses			
Nombre de domicilis	Domicilis amb persones empadronades			
Ocupació mitjana (persones per domicili)	Població/nombre de domicilis			
% domicilis amb un adult	Domicilis amb un adult i un o més menors/total domicilis			

Població	Activitat econòmica	Treball	Habitatge i territori	Formació i educació	Cultura i esports	Serveis socials	Transports i comunicacions	Seguretat	Fitxa tècnica
----------	---------------------	---------	-----------------------	---------------------	-------------------	-----------------	----------------------------	-----------	---------------

ACTIVITAT ECONÒMICA									
Renda disponible de les llars per càpita (RDLpc)	Renda disponible de les llars per càpita (en euros)						Anual	Departament d'Anàlisi Oficina Municipal de Dades Ajuntament de Barcelona	
Índex RDLpc	Índex de renda disponible de les llars per càpita del districte en relació amb la mitjana de Barcelona (Índex 100).		Índex (BCN=100)				Anual		
Nombre d'establiments hotelers, hotels-apartament i pensions	Nombre d'establiments hotelers, hotels-apartament i pensions al districte						Anual	Cens d'establiments d'allotjament turístic Ajuntament de Barcelona	
Nombre places hoteleres	Nombre places hoteleres								
% establiments hotelers de gran luxe, 5 i 4 estrelles	% d'hotels de més categoria sobre l'oferta d'allotjament		%						
Nombre d'habitatges d'ús turístic	Nombre d'habitatges d'ús turístic								
Nombre de places d'habitatges d'ús turístic	Nombre de places d'habitatges d'ús turístic					m2	Anual	Base de dades IBI. Institut Municipal d'Hisenda	
Superfície cadastral destinada a activitat (m2)	Valor absolut d'acord amb la base de Dades de l'Impost sobre béns immobles								
Estructura per usos (%): Comerç	% de superfície destinada a Comerç								
Indústria	% de superfície destinada a Indústria								
Oficines	% de superfície destinada a Oficines								
Ensenyament	% de superfície destinada a Ensenyament								
Sanitat	% de superfície destinada a Sanitat								
Turisme i Hostaleria	% de superfície destinada a Turisme i Hostaleria								
Esportiu	% de superfície destinada a Espectacles								
Espectacles	% de superfície destinada a Esports								
Altres	% de superfície destinada a altres activitats								
Grau de satisfacció dels establiments del comerç respecte a la marxa del negoci comercial del districte (entre 1 i 5)	Enquesta als comerciants del districte sobre la marxa del negoci		Valors d'1 a 5			Trimestral	Enquesta d'Activitat del sector comercial de Barcelona. Departament d'Estudis i opinió. Oficina Municipal de Dades Ajuntament de Barcelona		
Evolució previsible del negoci els mesos vinents als establiments comercials del districte (% d'estab. que preveu augment)	Enquesta als comerciants del districte sobre la marxa del negoci		%						
MERCAT DE TREBALL									
Atur registrat	Persones inscrites com aturades al SOC						Mensual	Departament de Treball, Afers Socials i Famílies. Generalitat de Catalunya	
Perfil de l'atur registrat:							Mensual	Departament de Treball, Afers Socials i Famílies Generalitat de Catalunya (estimació del Departament d'Estadística)	
Sexe (homes/dones)	(Homes/dones aturats)/total aturats*100								
% d'estrangers	(estrangers aturats)/total aturats*100								
Edat (<29 anys/30-44 anys/45 i més anys)	(aturats <29 anys/30-44 anys/45 anys i més)/total aturats*100								
Pes de l'atur registrat	(% aturats/població 16-64)								
Pes de l'atur de llarga durada/total d'atur registrat	Estimació de la proporció d'aturats de llarga durada (més de 12 mesos) sobre el total d'aturats registrats								
Salari mitjà dels residents	Salari mitjà a partir de la Mostra Contínua de Vides Laborals						Anual	Departament d'Anàlisi Oficina Municipal de Dades Ajuntament de Barcelona	
% residents al districte que treballen al districte	Perfil dels barcelonins per Districte						Anual	Enquesta de Serveis Municipals Departament d'Estudis i Opinió Oficina Municipal de Dades Ajuntament de Barcelona	
% residents al districte que treballen a resta de Barcelona									
% residents al districte que treballen fora de Barcelona									
% residents a Barcelona que treballen al districte									

Població	Activitat econòmica	Treball	Habitatge i territori	Formació i educació	Cultura i esports	Serveis socials	Transports i comunicacions	Seguretat	Fitxa tècnica
----------	---------------------	---------	-----------------------	---------------------	-------------------	-----------------	----------------------------	-----------	---------------

MERCAT IMMOBILIARI									
Llicències d'obres per tipologia (%)									
residencial									
aparcaments									
equipaments									
oficines									
comerç									
Valor cadastral locals									
Locals cadastral									
% habitatge									
% comerç									
% oficines									
Superfície dels habitatges: de menys de 61 m2 (%)									
de més de 120 m2 (%)									
Antiguitat dels habitatges: construïts abans 1960 (%)									
construïts entre 1960 i 1980 (%)									
Habitatges iniciats									
Habitatges acabats									
Nombre de contractes de lloguer									
Lloguer mitjà per superfície (€/m2/mes)									
Preu mitjà d'oferta de l'habitatge 2a. mà (€/m2)									
Nombre de compravendes d'habitatge registrades									
Import mitjà de les compravendes (€/m2 construït)									
TERRITORI i MEDI AMBIENT									
% superfície segons ús del sol									
Superfície de sòl ús residencial									
Superfície de sòl d'ús industrial i infraestructures									
Superfície de sòl d'ús equipament									
Superfície de voreres									
Superfície de zones amb prioritat de vianants									
Parcs urbans									
Verd urbà / hab.									
Àrees de jocs infantils									
Nombre de fonts									

Població	Activitat econòmica	Treball	Habitatge i territori	Formació i educació	Cultura i esports	Serveis socials	Transports i comunicacions	Seguretat	Fitxa tècnica
FORMACIÓ I EDUCACIÓ									
Nombre escoles bressol i llars públiques			Nombre escoles bressol i llars públiques						
Nombre escoles públiques d'infantil i primària			Nombre escoles públiques d'infantil i primària						
Nombre d'instituts de secundària i CF públics			Nombre d'instituts de secundària i cicles formatius públics						
Centres privats concertats (infantil, primària i secundària)			Nombre de centres privats concertats (infantil, primària i secundària i CF)				Anual		Consorci d'Educació
Alumnes escoles bressols i llars públiques (0-3 anys)			Alumnes escoles bressols i llars públiques (0-3 anys)						
Alumnes llars d'infants concertades i privades (0-3 anys)			Alumnes llars d'infants concertades i privades (0-3 anys)						
Alumnes 3-16 anys centres públics			Alumnes 3-16 anys centres públics						
Alumnes 3-16 anys centres concertats i privats			Alumnes 3-16 anys centres concertats i privats						
% Alumnes graduats/avaluats al finalitzar 4rt.ESO			(Alumnat que obté títol en finalitzar 4rt.d'ESO/avaluats)*100						
% Alumnes que no superen el nivell de competències de 4rt. ESO a anglès			Alumnes que no superen el nivell baix a la prova de competències bàsiques de 4t ESO en anglès o matemàtiques			%	Anual		Consorci d'Educació
% Alumnes que no superen el nivell de competències de 4rt. ESO a matemàtiques									
% Alumnat estranger/total alumnat infantil, primària i ESO									
centres públics			(Alumnat estranger / total alumnat)*100 centres públics						
centres concertats i privats			(Alumnat estranger / total alumnat)*100 concert. i privats			%	Anual		Consorci d'Educació
% Alumnat de 3-16 anys que estudia al mateix districte que resideix			% Alumnes escolaritzats al districte on viuen / escolars residents						
% Alumnat de 3-16 anys que estudia a un altre districte			% Alumnes escolaritzats a un altre districte / escolars residents						
% Alumnat de 3-16 anys que estudia fora de BCN			% Alumnes escolaritzats fora de Barcelona / escolars residents						
Alumnes batxillerat centres públics			Alumnes batxillerat centres públics						
Alumnes batxillerat centres concertats i privats			Alumnes batxillerat centres concertats i privats				Anual		Consorci d'Educació
Alumnes Formació Professional centres públics			Alumnes Cicles Formatius Grau Mitjà i Superior centres públics						
Alumnes Formació Professional centres concertats i privats			Alumnes Cicles Formatius Grau Mitjà i Superior centres concertats i privats						
Nivell d'estudis			Nivell d'estudis de la població de 16 anys i més						
% població sense estudis			Població sense estudis/població de 16 anys i més			%	Anual		Lectura Padró Municipal d'Habitants Departament d'Estadística i difusió de dades Oficina Municipal de Dades Ajuntament de Barcelona
% estudis obligatoris			Població estudis fins ESO/població de 16 anys i més						
% batxiller superior, CFGM			Població estudis batxillerat i CFGM/població de 16 anys i més						
% estudis universitaris i CFGS			Població estudis universitaris i CFGS/població 16 anys i més						
CULTURA									
Visites biblioteques públiques			Nombre de visites a les biblioteques de la xarxa pública				Mensual		
Visitants museus municipals i consorciats			Nombre de visitants museus municipals i consorciats				Mensual		
Visitants museus públics no municipals			Nombre de visitants museus públics no municipals				Anual		SICUB Institut de Cultura de Barcelona
Visitants museus privats			Nombre de visitants museus privats				Anual		
Visitants espais interès arquitectònic			Nombre de visitants espais d'interès arquitectònic				Anual		
Centres Cívics									
Assistents a les activitats de difusió cultural			Nombre d'assistents a les activitats de difusió cultural						
Inscripcions a les activitats de formació			Nombre d'inscrits a les activitats formatives				Anual		SICUB Institut de Cultura de Barcelona
Fabriques de Creació									
Participants a les activitats de difusió			Nombre de participants a les activitats de difusió cultural						
Nombre de projectes de creació			Nombre de projectes de creació						
Espais esportius en instal·lacions públiques			Nombre d'espais esportius en instal·lacions públiques						
Instal·lacions esportives municipals amb abonats			Nombre d'instal·lacions esportives municipals amb abonats				Anual		Institut Barcelona Esports
Abonats a instal·lacions esportives municipals			Nombre d'abonats a instal·lacions esportives municipals						

Població	Activitat econòmica	Treball	Habitatge i territori	Formació i educació	Cultura i esports	Serveis socials	Transports i comunicacions	Seguretat	Fitxa tècnica
----------	---------------------	---------	-----------------------	---------------------	-------------------	-----------------	----------------------------	-----------	---------------

SERVEIS SOCIALS

Població de 85 i més anys que viu sola		Nombre de persones de 85 i més anys que viuen soles					Anual	Lectura Padró Municipal d'Habitants Departament d'Estadística i Difusió de Dades Oficina Municipal de Dades Ajuntament de Barcelona	
Població amb discapacitat reconeguda		Persones amb més del 33% de discapacitat reconeguda					Anual	Departament de Recerca i Coneixement Àrea de Drets Socials Ajuntament de Barcelona	
Persones ≥ 60 anys beneficiàries de la Targeta Rosa		Persones amb 60 anys o més que tenen la Targeta Rosa					Anual	Departament d'Estadística i Difusió de Dades Oficina Municipal de Dades Ajuntament de Barcelona	
Nombre de PIRMI per districte								Departament de Recerca i Coneixement Àrea de Drets Socials Ajuntament de Barcelona	
Nombre d'expedients		Expedients en actiu al final del període				Anual			
Nombre de beneficiaris		Beneficiaris Renda Mínima d'Inserció				Anual			
Persones ateses als centres de Serveis Socials		Persones diferents ateses des d'inici d'any				Mensual			
Persones usuàries amb algun servei de SAD		Nombre d'usuaris de serveis d'atenció domiciliària				Mensual			
Persones ateses amb teleassistència		Nombre persones ateses				Mensual			
Menors atesos pels EAIA		Nombre de menors atesos pels Equips d'Atenció a Infància				Mensual			
Places residències gent gran (públiques, socials, mercantils)		Nombre de places en residències				Anual			
RELACIÓ AMB LA CIUTADANIA									
Atencions presencials OAC		Nombre d'atencions a les oficines d'atenció al ciutadà					Mensual	Direcció d'Informació i Atenció Ciutadana Gerència d'Agenda 2030, Transició Digital i Esports Ajuntament de Barcelona	
% Participació a les eleccions municipals		(nombre votants/nombre d'electors)*100					Convocatòria	Ministerio del Interior Gobierno de España	
Percepció ciutadana								Enquesta Serveis Municipals Departament d'Estudis i Opinió Oficina Municipal de Dades Ajuntament de Barcelona	
satisfacció de viure al barri		0 = gens satisfet; 10 = molt satisfet			valor 0 - 10		Anual		
principals problemes del barri		Problemes més greus del barri a cada districte i en el conjunt de Bcn							

Població	Activitat econòmica	Treball	Habitatge i territori	Formació i educació	Cultura i esports	Serveis socials	Transports i comunicacions	Seguretat	Fitxa tècnica
----------	---------------------	---------	-----------------------	---------------------	-------------------	-----------------	----------------------------	-----------	---------------

TRANSPORTS I COMUNICACIONS									
Nombre d'accidents	Nombre d'accidents de trànsit						Anual	Guàrdia Urbana Àrea de Seguretat i Prevenció Ajuntament de Barcelona	
Turismes / 1000 hab	(Turismes/total població)*1000			%			Anual	Cens Vehicles Departament d'Estadística i Difusió de Dades Ajuntament de Barcelona	
% turismes > 10 anys	(turismes>10 anys/total turismes)*100			%					
Motos i ciclomotors / 1000 hab	(Motos i ciclomotors/total població)*1000			%					
% motos >10 anys	(motos>10 anys/total motos)*100			%					
Matriculacions de turismes	Altes de matriculació de turismes								
Places aparcaments subterranis municipals	Nombre de places d'aparcament						Anual	Direcció de Serveis de Mobilitat Gerència de Mobilitat i Infraestructures Ajuntament de Barcelona	
% població que usa internet	% ús internet a les llars als darrers 30 dies			%			Anual	Enquesta Serveis Municipals Departament d'Estudis i Opinió Oficina Municipal de Dades Ajuntament de Barcelona	
% població que usa correu electrònic	% ús correu electrònic a les llars als darrers 30 dies								
% població connectada a xarxes socials	% ús xarxes socials a les llars als darrers 30 dies								
% població que usa telèfon mòbil	% ús telèfon mòbil a les llars als darrers 30 dies								
Punts de connexió del servei Barcelona Wifi	Nombre de punts de connexió						Anual	Direcció de ciutats intel·ligents i telecomunicacions Institut Municipal d'Informàtica Ajuntament de Barcelona	
SEGURETAT CIUTADANA									
Índex de victimització	% persones enquestades víctimes d'un delictes l'any anterior						Anual	Enquesta de Victimització Departament d'Estudis i Opinió Oficina Municipal de Dades Ajuntament de Barcelona	
Índex de denúncia	% fets delictius que diuen haver denunciat les persones que han estat víctimes d'un delictes l'any anterior segons l'enquesta								
Puntuació del nivell de seguretat del seu barri	Percepció de l'entrevistat en l'any en curs			mitjana 0-10					
Puntuació del nivell de seguretat de la ciutat	Percepció de l'entrevistat en l'any en curs			mitjana 0-10					
Serveis del cos de bombers	Nombre serveis prestats pel cos de bombers						Anual	Serveis d'Extinció, Incendis i Salvament Seguretat i Prevenció Ajuntament de Barcelona	
Denúncies per infraccions administratives (GUB)	Denúncies per infraccions d'ordenances (GUB)						Anual	Guàrdia Urbana Gerència de Seguretat i Prevenció Ajuntament de Barcelona	
Infraccions de l'ordenança de convivència / 100hab	(Infraccions/total població)*100			%					
Incidents per degradació de l'espai públic / 1000 hab	(Incidents/total població)*1000			%					
Incidents en la convivència veïnal / 1000 hab	(Incidents/total població)*1000			%					
Incidents per activitats molestes a l'espai públic / 1000 hab	(Incidents/total població)*1000			%					
Infraccions penals conegudes per la policia / 100 hab	(Infraccions/total població)*100			%					
Delictes i faltes contra el patrimoni / 100 hab	(Delictes i faltes/total població)*100			%					
Total fets coneguts pels Mossos d'Esquadra	Total de fets coneguts per la policia de la Generalitat						Anual	Direcció General de la Policia Departament d'Interior Generalitat de Catalunya	
% Robatoris i furtos	Furts, robatoris i faltes contra el patrimoni / total fets coneguts pel Mossos d'Esquadra				%				

Les Corts

Juliol 2021



Les Corts

Amb més de 82.600 habitants, el districte de Les Corts és el menys poblat de la ciutat, amb només el **5% de la població** total i una densitat neta inferior a la mitjana.

Més d'una quarta part de la població és gent gran (> 65 anys), el percentatge més alt de la ciutat, però l'índex de solitud d'aquest col·lectiu és el més baix (23%). L'**esperança de vida també és la més alta** i la taxa de mortalitat és superior a la mitjana, però la de natalitat és inferior. El pes de la **població estrangera** és un dels més baixos de tots els districtes, amb predomini de nacionalitats de la UE i xinesos.

És un districte amb un **nivell de renda alt** (Índex RDLpc =133) i un **elevat nivell d'estudis de la població** (≥ 16 anys), on més del 44% té estudis universitaris o cicles formatius de grau superior.

La superfície destinada a activitat presenta una especialització relativa en **ensenyament, oficines i instal·lacions esportives**, però al districte només hi ha un complex esportiu municipal. Amb tot, la satisfacció dels residents de viure a algun dels barris del districte és una de les més altes de Barcelona (8,1).



Població	Activitat econòmica	Treball	Habitatge i territori	Formació i educació	Cultura i esports	Serveis socials	Transports i comunicacions	Seguretat	Fitxa tècnica			
POBLACIÓ I LLARS			2014	2015	2016	2017	2018	2019	2020	% var. interanual última dada	Darrera dada disponible	Pes Dte./Ciutat o Valor BCN
Població (valor absolut)			81.610	81.694	81.708	82.201	82.182	82.591	82.635	0,1%	gen-20	5,0%
Homes			38.049	38.021	38.103	38.278	38.129	38.367	38.433	0,2%	gen-20	4,9%
Dones			43.561	43.673	43.605	43.923	44.053	44.224	44.202	0,0%	gen-20	5,1%
Densitat neta (habitants/hectàrea residencial)			456	453	453	456	461	464	464	0,1%	2020	Bcn = 607
Estructura d'edats												
% grup 0-3 anys			3,3%	3,3%	3,3%	3,3%	3,3%	3,2%	3,0%	-0,1*	gen-20	Bcn = 3,1%
% grup 0-15 anys			12,9%	13,2%	13,3%	13,4%	13,5%	13,4%	13,4%	-0,1*	gen-20	Bcn = 13,1%
% grup 16-64 anys			62,4%	61,7%	61,4%	61,1%	60,7%	60,6%	60,5%	-0,1*	gen-20	Bcn = 65,7%
% grup 65 i més anys			24,7%	25,1%	25,3%	25,5%	25,8%	26,0%	26,2%	0,2*	gen-20	Bcn = 21,1%
Població de 75 i més anys (valor absolut)			9.866	10.047	10.180	10.295	10.438	10.739	11.072	3,1%	gen-20	5,9%
% 65 i més anys que viuen sols			22,9%	23,0%	22,9%	22,9%	23,0%	23,1%	23,0%	-0,1*	gen-20	Bcn = 25,7%
% 75 i més anys que viuen sols			29,3%	29,4%	29,2%	28,7%	28,7%	28,5%	27,9%	-0,6*	gen-20	Bcn = 31,1%
Homes			15,1%	15,8%	15,6%	15,2%	15,1%	14,5%	13,7%	-0,8*	gen-20	Bcn = 17,1%
Dones			38,4%	38,2%	38,1%	37,7%	37,7%	37,8%	37,2%	-0,6*	gen-20	Bcn = 39,3%
Índex envelliment			190,5	190,3	190,4	190,3	190,6	193,1	196,2	3,0*	gen-20	Bcn = 161,0
Índex sobreenvelliment			49,0	49,0	49,2	49,2	49,3	50,1	51,2	1,1*	gen-20	Bcn = 53,4
Índex de dependència demogràfica			60,3	62,1	62,9	63,6	64,8	65,0	65,4	0,4*	gen-20	Bcn = 52,1
Taxa natalitat ‰			7,4‰	8,1‰	7,7‰	7,9‰	7,5‰	7,0‰	7,0‰	-0,5*	2019	Bcn = 7,7‰
Taxa mortalitat ‰			9,1‰	9,4‰	9,3‰	9,3‰	9,3‰	9,5‰	9,5‰	0,2*	2019	Bcn = 8,8‰
Esperança de vida			85,9	85,7	85,3	86,5	86,0			-0,4*	2018	Bcn = 84,4
Homes			83,3	83,8	83,0	83,3	84,0			0,7*	2018	Bcn = 81,3
Dones			88,2	87,3	87,3	89,3	87,6			-1,6*	2018	Bcn = 87,0
Nombre d'estrangers (valor absolut) (1)			8.829	8.726	9.128	9.927	10.347	11.238	11.976	6,6%	gen-20	3,3%
% estrangers (s/població) (1)			10,9%	10,8%	11,2%	12,1%	12,6%	13,6%	14,5%	0,9*	gen-20	Bcn = 21,7%
Principals nacionalitats (1)			Itàlia, França, Xina	Itàlia, França, Xina	Itàlia, França, Xina	Itàlia, Xina, França	Itàlia, França, Xina	Itàlia, Xina, França	Itàlia, Xina, França		gen-20	Itàlia, Pakistan, Xina
Nombre de domicilis			32.872	32.888	32.771	33.004	33.060	33.133	33.061	-0,2%	gen-20	5,0%
Ocupació mitjana (persones per domicili)			2,5	2,5	2,5	2,5	2,5	2,5	2,5	0,0*	gen-20	Bcn = 2,5
% domicilis amb un adult i un o més menors (2)			2,4%	2,4%	2,9%	3,0%	3,1%	3,0%	3,0%	0,1*	gen-20	Bcn = 3,0%

(1) A partir de 2016, els residents sense domicili fix (SDF) s'han distribuït als districtes dels Centres de Serveis Socials de l'Ajuntament - un per districte- on estan adscrits.

(2) Des de 2016, domicilis amb un adult de 18 anys i més, i un o més menors de 18. Per anys anteriors, domicilis amb un adult de 16 anys i més, i un o més menors.

* Variació en punts percentuals o diferència de valors

Les Corts és el districte que concentra la menor proporció de població de la ciutat, només el 5%. És un districte amb una baixa densitat neta, molt per sota de la mitjana de la ciutat. L'estructura d'edats presenta una població relativament més envellida, amb més d'una quarta part de la població dins de la franja de 65 i més anys, el percentatge més alt dels deu districtes i més de cinc punts per sobre de la mitjana de ciutat. En sentit contrari, presenta el pes relatiu més baix del grup en edat de treballar (60,5%), mentre que la proporció d'infants i joves fins a 15 anys és similar. Això explica que l'índex d'envelliment sigui el més elevat dels deu districtes (196,2), en canvi, l'índex de solitud de les persones de 65 i més anys (23%) és el més baix, igual que en el cas del grup de 75 anys en endavant.

La taxa de natalitat es redueix mig punt el 2019, mentre que la de mortalitat augmenta lleugerament i es manté per sobre de la mitjana. Tot i que disminueix prop de mig any, l'esperança de vida conjunta segueix essent la més alta de la ciutat (86 anys), però en el cas de les dones (87,6 anys) es redueix més d'un any i mig, passant a ocupar la segona posició després de la de Sant Andreu. La proporció de població estrangera és, juntament amb la de Sarríà-Sant Gervasi, la més reduïda de Barcelona (14,5%), més de set punts per sota del valor de la ciutat, essent les principals nacionalitats les d'Itàlia, Xina i França.

Població	Activitat econòmica	Treball	Habitatge i territori	Formació i educació	Cultura i esports	Serveis socials	Transports i comunicacions	Seguretat	Fitxa tècnica
----------	---------------------	---------	-----------------------	---------------------	-------------------	-----------------	----------------------------	-----------	---------------

ACTIVITAT ECONÒMICA	2014	2015	2016	2017	2018	2019	2020	% var. interanual última dada	Darrera dada disponible	Pes Dte./Ciutat o Valor BCN
Renda disponible de les llars per càpita (RDLpc) (1)	n.d.	26.214	27.690	27.882	27.992			0,4%	2018	Bcn = 21.484
Índex RDLpc (1)	n.d.	131	134	133	130			-3,0*	2018	Bcn = 100
Nombre d'establiments hotelers, hotels-apartament i pensions ⁽²⁾	22	22	22	22	22	22	22	0,0%	2020	3,0%
Nombre de places d'hotels, hotels-apartaments i pensions	6.139	6.163	6.169	6.169	6.167	6.169	6.110	-1,0%	2020	7,6%
% establiments hotelers de gran luxe, 5 i 4 estrelles	63,6%	63,6%	63,6%	63,6%	63,6%	63,6%	63,6%	0,0*	2020	Bcn = 28,6%
Nombre d'habitatges d'ús turístic	n.d.	215	266	266	266	265	261	-1,5%	2020	2,7%
Nombre de places d'habitatges d'ús turístic	n.d.	n.d.	1.605	1.605	1.601	1.595	1.584	-0,7%	2020	2,7%
Superfície cadastral destinada a activitat (m2) (3)	3.045.825	3.039.469	3.052.337	2.954.501	3.022.347	3.022.436	3.017.752	-0,2%	2020	8,3%
Estructura per usos (%) (3): Comerç	16,0%	16,1%	16,1%	16,7%	15,4%	15,4%	15,5%	0,0*	2020	Bcn = 23,0%
Indústria/Logística	13,9%	13,8%	13,6%	14,0%	13,3%	13,3%	13,1%	-0,2*	2020	Bcn = 27,1%
Oficines	20,0%	20,0%	19,9%	20,5%	20,7%	20,7%	20,7%	0,0*	2020	Bcn = 17,5%
Ensenyament	22,1%	22,1%	22,0%	22,8%	22,8%	22,8%	22,8%	0,0*	2020	Bcn = 10,3%
Sanitat	4,7%	4,7%	4,9%	5,3%	5,7%	5,7%	5,7%	0,0*	2020	Bcn = 5,4%
Turisme i Hostaleria	8,1%	8,2%	8,1%	8,3%	8,7%	8,7%	8,7%	0,1*	2020	Bcn = 9,4%
Esportiu	11,1%	11,1%	11,3%	11,7%	11,8%	11,8%	11,8%	0,1*	2020	Bcn = 4,5%
Espectacles	0,2%	0,2%	0,2%	0,2%	0,3%	0,3%	0,3%	0,0*	2020	Bcn = 1,7%
Altres	3,9%	3,9%	3,9%	0,4%	1,3%	1,3%	1,4%	0,0*	2020	Bcn = 1,0%
Grau de satisfacció dels establiments del comerç respecte a la marxa del negoci comercial (entre 1 i 5)	2,7	2,8	3,0	3,3	3,4	3,2	3,0	-0,2*	2020	Bcn = 2,7
Evolució previsible del negoci els mesos vinents als establiments comercials (% d'estab. que preveu augment) (4)	33,9%	42,4%	45,0%	44,6%	42,7%	27,7%	20,6%	-7,1*	2020	Bcn = 27,7%

(1) A partir de l'any 2018 s'introdueix un canvi metodològic. Les dades 2015-2018 estan calculades en base a la nova metodologia.

(2) A partir de 2016 l'oferta d'allotjament turístic prové del Cens d'Allotjament Turístic (CEAT) de l'Ajuntament de Barcelona. Per a anys anteriors, Direcció General de Turisme, Generalitat de Catalunya.

(3) Les dades de l'any 2018 en endavant no són comparables amb anys anteriors. Coincideixen la Revisió Cadastral, la Nova Ponència i s'amplia l'explotació cadastral als locals segons ús i destinació principal, quan anteriorment només s'explotava segons ús del càrrec. A partir del 2018, l'apartat Indústria, inclou també els magatzems.

(4) Fins al 2020 evolució previsible durant els pròxims 24 mesos, el 2020, durant els pròxims 12 mesos.

* Variació en punts percentuals o diferència de valors

La renda disponible de les llars per càpita (RDLpc) del districte de Les Corts augmenta molt lleugerament el 2018, però és un 30% superior a la mitjana de Barcelona, essent el segon valor més alt dels deu districtes, tot i que l'índex perd posicions respecte a l'any anterior i, fins i tot, respecte al 2015. Tots els seus barris se situen per sobre de la mitjana, destacant Pedralbes amb el segon índex més alt de tota la ciutat (165), però el barri de la Maternitat i Sant Ramon, té un índex de 117.

El nombre d'establiments hotelers es manté el 2020 i representa només el 3% del total de la ciutat, però suposa el 7,6% del total de les places. Es tracta fonamentalment d'una oferta hotelera de categoria alta (un 63,6% del total), molt per sobre de la mitjana. També el nombre de places d'habitatges d'ús turístic representa un percentatge petit del total de la ciutat (2,7%).

La tipologia d'activitat segons superfície cadastral mostra una forta especialització relativa del districte en ensenyament (22,8%), especialment universitari, i també en oficines (20,7%) i instal·lacions esportives (11,8%), amb percentatges superiors a la mitjana de Barcelona. També és important al districte el pes del comerç (15,5%), tot i ser inferior al del conjunt de la ciutat.

Les enquestes sobre activitat comercial mostren una lleugera davallada del grau de satisfacció respecte a la marxa del negoci i, amb una major proporció, de les perspectives de facturació del comerç per als pròxims dotze mesos.

Població	Activitat econòmica	Treball	Habitatge i territori	Formació i educació	Cultura i esports	Serveis socials	Transports i comunicacions	Seguretat	Fitxa tècnica			
MERCAT DE TREBALL			2014	2015	2016	2017	2018	2019	2020	% var. interanual última dada	Darrera dada disponible	Pes Dte./Ciutat o Valor BCN
Atur registrat			3.960	3.518	3.075	2.823	2.742	2.708	3.525	30,2%	Des. 2020	3,8%
Perfil de l'atur registrat:												
% homes			46,5%	44,7%	44,5%	43,9%	43,5%	44,4%	45,1%	0,7*	Des. 2020	Bcn = 47,2%
% dones			53,5%	55,3%	55,5%	56,1%	56,5%	55,6%	54,9%	-0,7*	Des. 2020	Bcn = 52,8%
% estrangers			12,6%	12,5%	12,9%	13,9%	15,0%	15,9%	19,9%	4,0*	Des. 2020	Bcn = 25,6%
% edat <29 anys			11,8%	11,6%	11,5%	12,1%	13,3%	13,0%	15,1%	2,1*	Des. 2020	Bcn = 15,9%
% edat 30-44 anys			33,8%	33,2%	32,1%	31,6%	31,0%	30,9%	33,8%	2,9*	Des. 2020	Bcn = 35,5%
% edat 45 i més anys			54,4%	55,2%	56,4%	56,3%	55,7%	56,1%	51,1%	-5,0*	Des. 2020	Bcn = 48,6%
Pes de l'atur registrat (% aturats/població 16-64)			7,8%	7,0%	6,1%	5,6%	5,5%	5,4%	7,1%	1,6*	Des. 2020	Bcn = 8,6%
Pes de l'atur de llarga durada/total d'atur registrat (%)			43,7%	41,7%	41,1%	38,5%	36,0%	35,3%	40,0%	4,7*	Des. 2020	Bcn = 39,9%
Salari mitjà dels residents (euros bruts/any)			n.d.	n.d.	36.834	37.899	38.575	41.548		7,7%	2019	Bcn = 31.076
% residents al districte que treballen al districte			37,1%	38,8%	35,5%	35,0%	32,8%	35,5%	30,7%	-4,8*	2020	Treballen a
% residents al districte que treballen a resta de Barcelona			37,6%	41,5%	38,6%	41,3%	41,3%	39,5%	48,1%	8,5*	2020	Bcn = 79,1%
% residents al districte que treballen fora de Barcelona			25,3%	19,0%	25,1%	23,0%	25,9%	24,1%	20,6%	-3,5*	2020	Treballen fora Bcn = 20,7%
% residents a Barcelona que treballen al districte			5,9%	6,6%	6,4%	6,3%	6,3%	6,4%	6,4%	0,0*	2020	Bcn = 79,1%

* Variació en punts percentuals o diferència de valors

L'atur registrat al districte de Les Corts va augmentar més d'un 30% durant el 2020, una proporció inferior a la mitjana de la ciutat (35,6%) i un dels percentatges més baixos. El pes de l'atur registrat estimat sobre la població de 16 a 64 anys, augmenta fins al 7,1%, però es manté també com un dels més baixos dels deu districtes. També s'incrementa el pes de l'atur de llarga durada arribant fins al 40%, similar al del conjunt de Barcelona, mentre que la proporció de dones aturades disminueix lleugerament (54,9%), però és la més alta dels deu districtes.

El pes dels aturats estrangers sobre el total augmenta fins a prop del 20%, percentatge molt superior al pes dels estrangers sobre el total de la població (14,5%). La proporció d'aturats de més de 45 anys disminueix (51,1%), però encara és superior a la mitjana de ciutat, pel pes relatiu més gran d'aquest grup d'edat sobre el total de la població del districte.

El salari mitjà dels residents a Les Corts va superar els 41.500 euros bruts l'any 2019, un 7,7% superior al de l'any anterior, l'increment més alt amb diferència dels deu districtes, i en termes absoluts el segon més alt de la ciutat després del de Sarrià-Sant Gervasi.

D'acord amb l'Enquesta de Serveis de 2020, un 30,7% dels residents a Les Corts que actualment treballen ho fan al mateix districte i una proporció més alta treballa a la resta de Barcelona (48,1%), mentre que més del 20% ho fa fora de la ciutat. Per altra banda, al districte hi treballa el 6,4% dels residents de Barcelona, pes superior al de la població del districte.

Població	Activitat econòmica	Treball	Habitatge i territori	Formació i educació	Cultura i esports	Serveis socials	Transports i comunicacions	Seguretat	Fitxa tècnica			
MERCAT IMMOBILIARI			2014	2015	2016	2017	2018	2019	2020	% var. interanual última dada	Darrera dada disponible	Pes Dte./Ciutat o Valor BCN
Llicències d'obres: superfície aprovada per tipologia (m2)			41.017	40.851	17.040	138.021	26.955	36.517		35,5%	2019	2,8%
estructura per ús (%): residencial			37,9%	47,6%	66,5%	12,8%	61,1%	35,7%		-25,4*	2019	Bcn =33,8%
aparcaments			20,5%	24,9%	4,1%	16,9%	3,4%	14,8%		11,4*	2019	Bcn =17,0%
equipaments			14,7%	15,9%	16,8%	28,0%	12,8%	40,5%		27,7*	2019	Bcn =8,8%
oficines			14,9%	1,9%	0,0%	0,2%	3,8%	0,1%		-3,7*	2019	Bcn =15,4%
comerç			7,0%	5,2%	1,6%	0,0%	16,6%	6,3%		-10,3*	2019	Bcn =5,5%
altres			4,9%	4,4%	10,9%	42,0%	2,4%	2,6%		0,2*	2019	Bcn =19,5%
Valor cadastral locals (€/m2)			870	956	957	954	1.137	1.136	1.136	0,0%	2020	Bcn = 946,8
Locals cadastrals			84.660	84.839	85.246	85.366	86.766	86.761	87.052	0,3%	2020	6,1%
% habitatge			48,0%	47,9%	47,9%	48,0%	47,0%	47,0%	47,0%	0,0*	2020	Bcn =56,9%
% comerç			4,8%	4,7%	4,7%	4,7%	5,0%	5,0%	4,9%	0,0*	2020	Bcn =6,5%
% oficines			2,9%	2,8%	2,8%	2,8%	3,0%	3,0%	3,0%	0,0*	2020	Bcn =2,3%
Superfície dels habitatges: de fins a 60 m2 (%)			17,9%	17,9%	17,9%	17,9%	17,7%	17,7%	17,7%	0,0*	2020	Bcn =30,2%
de més de 120 m2 (%)			15,6%	15,5%	15,5%	15,5%	15,6%	15,6%	15,6%	0,0*	2020	Bcn =8,4%
Antiguitat dels habitatges: construïts abans 1960 (%)			18,1%	18,0%	17,9%	17,8%	17,7%	17,7%	17,6%	-0,1*	2020	Bcn =36,6%
construïts entre 1960 i 1980 (%)			65,1%	65,2%	64,9%	64,7%	64,4%	64,4%	64,2%	-0,2*	2020	Bcn =46,5%
Habitatges iniciats			132	22	109	84	31	32	12	-62,5%	2020	0,6%
Habitatges acabats			93	86	119	38	28	32	22	-31,3%	2020	2,2%
Preu mitjà d'oferta habitatge 2a. mà (€/m2) (1)			4.173	4.239	4.756	5.207	4.802	4.763	4.994	4,8%	des.2020	Bcn = 4.009
Preu mitjà habitatge de lloguer (€/m2/mes)			11,01	11,97	13,17	14,22	14,52	14,95	14,67	-1,9%	2020	Bcn = 13,89
Nombre de contractes de lloguer registrats			1.892	1.814	1.847	2.131	2.357	2.300	1.842	-19,9%	2020	4,6%
Nombre de compravendes d'habitatge registrades			667	766	789	820	734	626	471	-24,8%	2020	4,8%
Import mitjà de les compravendes (€/m2 construït)			3.351	3.615	3.711	4.750	4.612	5.038	5.143	2,1%	2020	Bcn = 4.170
TERRITORI I MEDI AMBIENT			2014	2015	2016	2017	2018	2019	2020	% var. interanual última dada	Darrera dada disponible	Pes Dte./Ciutat o Valor BCN
Superfície segons ús del sol												
% superfície de sòl ús residencial			29,8%	29,9%	30,0%	30,0%	29,6%	29,6%	29,6%	0,0*	2020	Bcn =27,1%
% superfície de sòl d'ús industrial i infraestructures			0,2%	0,2%	0,2%	0,2%	0,2%	0,2%	0,2%	0,0*	2020	Bcn =13,7%
% superfície de sòl d'ús equipament			24,9%	24,9%	24,7%	24,9%	25,1%	25,1%	25,1%	0,0*	2020	Bcn =10,1%
Superfície de voreres (m2)			691.966	750.693	766.684	749.799	757.759	757.759	688.540	-9,1%	2020	7,5%
Superfície de zones amb prioritat de vianants (ha)			2,5	2,5	2,5	2,7	2,8	2,8		0,0%	2019	2,1%
Parcs urbans (ha) (2)			28,2	28,3	28,3	28,3	28,3	28,3	34,2	20,8%	2020	5,5%
M2 Verd urbà / hab.			9,7	9,6	9,6	9,6	9,6	9,8	9,7	-0,1*	2020	Bcn = 7,0
Àrees de jocs infantils			42	43	46	44	45	45	45	0,0%	2020	5,0%
Nombre de fonts			73	77	78	78	78	79	80	1,3%	2020	4,7%

(1) Els canvis metodològics introduïts el 2018 dificulten les comparacions amb els anys anteriors. Fins a 2018 dades del 4rt trimestre de l'any, a partir de 2018 dades de desembre.

(2) El 2020 es realitza una revisió tècnica per tant les dades no són comparables amb les dels anys anteriors.

* Variació en punts percentuals o diferència de valors

Amb dades de l'any 2019, la superfície aprovada a les llicències d'obres augmenta més del 35%, però suposa menys del 3% del total de la ciutat, amb un predomini de l'ús d'equipaments (40,5%), residencial (35,7%) i d'aparcaments (14,8%). El valor cadastral dels locals es manté el 2020 i és el tercer més elevat de la ciutat, després de Sarrià-Sant Gervasi i l'Eixample. Prop de la meitat dels locals cadastrals són habitatges (47%), uns deu punts menys que la mitjana, amb un parc caracteritzat per ser relativament més nou i de majors dimensions.

Tant el nombre d'habitatges iniciats com el d'acabats disminueix al districte durant l'any 2020. Els preus dels habitatges de compravenda de segona mà continuen augmentant a les Corts, un 4,8%, l'increment més alt dels deu districtes, mentre que els de lloguer disminueixen prop d'un 2%, i ambdós són els segons més alts de la ciutat, després dels de Sarrià-Sant Gervasi. Igual que a la resta de districtes, els contractes de lloguer disminueixen prop d'un 20%, així com els de compravendes que ho fan amb més intensitat, gairebé un 25%. El districte compta amb un major pes relatiu de la superfície de sòl d'ús residencial (29,6%) i la superfície per a equipaments és la més elevada dels deu districtes (25%). La ràtio de verd urbà per habitant (9,7 m2) és també més alta que la mitjana, però és un dels districtes que concentra el menor percentatge d'àrees de joc infantil de la ciutat.

Població	Activitat econòmica	Treball	Habitatge i territori	Formació i educació	Cultura i esports	Serveis socials	Transports i comunicacions	Seguretat	Fitxa tècnica
----------	---------------------	---------	-----------------------	---------------------	-------------------	-----------------	----------------------------	-----------	---------------

FORMACIÓ I EDUCACIÓ	2014	2015	2016	2017	2018	2019	2020	% var. interanual última dada	Darrera dada disponible	Pes Dte./Ciutat o Valor BCN
Nombre escoles bressol i llars públiques	4	4	4	4	4	4	4	0,0%	curs 2020-21	3,7%
Nombre escoles públiques d'infantil, primària i instituts-escola	7	7	7	8	8	8	8	-12,5%	curs 2020-21	4,0%
Nombre d'instituts de secundària i CF públics	3	3	3	3	3	2	2	0,0%	curs 2020-21	2,5%
Centres privats concertats (infantil, primària i secundària)	11	11	11	11	11	11	11	0,0%	curs 2020-21	5,9%
Alumnes de 0-3 anys (1)	1.065	1.101	1.160	1.161	1.197	1.120	926	-17,3%	curs 2020-21	6,1%
Alumnes escoles bressol i llars públiques (0-3 anys)	317	316	316	314	314	314	299	-4,8%	curs 2020-21	3,6%
Alumnes llars d'infants concertades i privades (0-3 anys)	748	785	844	847	883	806	627	-22,2%	curs 2020-21	9,1%
Alumnes 3-16 anys (1)	13.859	14.018	13.942	13.974	13.898	13.868	13.755	-0,8%	curs 2020-21	7,8%
centres públics	3.744	3.836	3.893	3.995	4.057	4.126	4.033	-2,3%	curs 2020-21	5,2%
centres concertats i privats	10.115	10.182	10.049	9.979	9.841	9.742	9.722	-0,2%	curs 2020-21	9,8%
% Alumnes graduats/avaluats al finalitzar 4rt.ESO	95,3%	94,3%	93,5%	93,9%	95,6%	98,7%		3,2*	curs 2019-20	Bcn =94,5%
% Alumnes que no superen competències 4rt. ESO anglès	n.d.	5,8%	3,7%	5,1%	6,6%	3,7%		-2,9*	curs 2019-20	Bcn =7,6%
% Alumnes que no superen competències 4rt. ESO matemàtiques	n.d.	6,5%	7,9%	6,9%	5,4%	7,6%		2,2*	curs 2019-20	Bcn =12,5%
% Alumnat estranger/total alumnat infantil, primària i ESO	6,2%	6,8%	7,1%	7,9%	8,4%	9,5%	10,5%	1,0*	curs 2020-21	Bcn =17,4%
centres públics	10,5%	10,8%	10,7%	11,5%	12,2%	14,1%	13,8%	-0,3*	curs 2020-21	Bcn =24,7%
centres concertats i privats	4,6%	5,3%	5,7%	6,4%	6,8%	7,6%	9,1%	1,6*	curs 2020-21	Bcn =11,7%
% Alumnes de 3-16 anys escolaritzats al districte on viuen	n.d.	n.d.	n.d.	64,4%	64,3%	64,2%	64,2%	0,0*	curs 2020-21	Bcn =72,6%
% Alumnes de 3-16 anys escolaritzats fora del districte on viuen	n.d.	n.d.	n.d.	32,7%	32,7%	32,5%	32,5%	-0,1*	curs 2020-21	Bcn =24,6%
% Alumnes de 3-16 anys escolaritzats fora de BCN	n.d.	n.d.	n.d.	2,9%	3,0%	3,3%	3,4%	0,1*	curs 2020-21	Bcn =2,8%
Alumnes batxillerat (1)	1.550	1.559	1.561	1.565	1.589	1.673	1.733	3,6%	curs 2020-21	7,3%
centres públics	521	537	558	528	521	538	554	3,0%	curs 2020-21	6,3%
centres concertats i privats	1.029	1.022	1.003	1.037	1.068	1.135	1.179	3,9%	curs 2020-21	7,8%
Alumnes Formació Professional (1)	846	1.180	1.154	1.342	1.368	1.471	1.627	10,6%	curs 2020-21	4,3%
centres públics	327	321	307	315	323	371	408	10,0%	curs 2020-21	2,5%
centres concertats i privats	519	859	847	1.027	1.045	1.100	1.219	10,8%	curs 2020-21	5,8%
Nivell d'estudis (2)(3)										
% població sense estudis	4,4%	3,1%	1,9%	1,7%	1,5%	1,4%	1,2%	-0,1*	gen-20	Bcn =2,0%
% estudis obligatoris	28,3%	28,7%	27,9%	27,2%	26,6%	25,9%	25,9%	0,1*	gen-20	Bcn =37,8%
% batxiller superior, CFGM	28,1%	27,6%	27,6%	27,5%	27,1%	26,6%	26,5%	-0,1*	gen-20	Bcn =25,1%
% estudis universitaris i CFGS	39,2%	40,5%	41,2%	42,1%	43,2%	44,2%	44,7%	0,5*	gen-20	Bcn =33,4%

(1) Les dades del curs 2014-2015 corresponen al recull estadístic del CEB del juny, mentre que les de 2015-2016 en endavant, són relatives a les matriculacions, no comparables.

(2) Població de 16 anys i més

(3) El 2016 s'adapta el nivell de formació de la població de 16 anys i més a les codificacions de l'INE i això fa que les dades no siguin comparables amb anys anteriors.

* Variació en punts percentuals o diferència de valors

Amb dades del curs 2020-21, a Les Corts els alumnes de 3-16 anys estan escolaritzats majoritàriament en centres concertats i privats (70,7%), el segon percentatge més elevat després del de Sarrià-Sant Gervasi, com també passa a Batxillerat i FP. A més, durant aquest últim curs disminueix més d'un 2% l'alumnat de 3 a 16 anys escolaritzat als centres públics. Pel curs 2020-21 el districte compta amb un centre públic d'infantil i primària menys en desaparèixer l'escola Les Corts. L'alumnat del primer cicle d'educació infantil disminueix en conjunt un 17,3% i més d'un 22% als centres privats. L'alumnat estranger en ensenyaments de 3 a 16 anys augmenta un punt i representa el 10,5% del total, pes que continua essent inferior al de la població estrangera del districte (14,5%), encara que els centres públics en concentren prop del 14%, però s'observa cert reequilibri entre els percentatges dels centres públics i dels concertats i privats durant aquest últim curs. El curs 2020-21, el 64,2% de l'alumnat de 3 a 16 anys estudien al mateix districte on resideixen, un dels percentatges més baixos de la ciutat. Prop d'un 99% de l'alumnat avaluat a 4rt. d'ESO es va graduar en finalitzar el curs 2019-20, percentatge més de tres punts superior al del curs anterior i el més alt de la ciutat. També els percentatges de no superació de competències bàsiques de 4rt. de l'ESO són dels més baixos de Barcelona, tant en el cas d'anglès (3,7%) com de matemàtiques, (7,6%), tot i que aquest últim empitjora més de dos punts respecte al curs anterior. Més del 70% de la població de més de 16 anys té estudis postobligatoris i el pes dels universitaris o amb cicles de grau superior supera el 44%, el segon percentatge més alt de la ciutat.

Població	Activitat econòmica	Treball	Habitatge i territori	Formació i educació	Cultura i esports	Serveis socials	Transports i comunicacions	Seguretat	Fitxa tècnica			
CULTURA I ESPORTS			2014	2015	2016	2017	2018	2019	2020	% var. Interanual última dada	Darrera dada disponible	Pes Dte./Ciutat o Valor BCN
Visites biblioteques			295.889	225.872	220.039	160.281	418.997	518.827	181.939	-64,9%	2020	7,3%
Biblioteca Can Rosés			112.812	111.632	106.501	37.880	0	0	0	0,0%	2020	0,0%
Biblioteca Montserrat Abelló							330.714	429.401	151.610	-64,7%	2020	6,1%
Biblioteca Les Corts - Miquel Llongueras			183.077	114.240	113.538	122.401	88.283	89.426	30.329	-66,1%	2020	1,2%
Visitants museus			1.596.234	1.862.258	2.018.155	1.914.962	1.814.737	1.746.064	263.548	-84,9%	2020	7,3%
museus municipals i consorciats			65.750	76.355	71.141	66.764	77.881	83.552	32.155	-61,5%	2020	1,5%
museus públics no municipals			0	0	0	0	0	0	0	0,0%	2020	0,0%
museus privats			1.530.484	1.785.903	1.947.014	1.848.198	1.736.856	1.662.512	231.393	-86,1%	2020	22,0%
Visitants espais interès arquitectònic			0	0	0	0	0	0	0	0,0%	2020	0,0%
Centres Cívics			4	4	4	4	4	4	4	0,0%	2020	7,7%
Assistents a les activitats de difusió cultural (1)			36.095	37.104	33.336	32.477	20.249	19.142	5.682	-70,3%	2020	5,0%
Inscripcions a les activitats de formació			15.859	12.758	15.914	15.869	15.804	18.286	7.320	-60,0%	2020	10,2%
Fabriques de Creació			0	1	1	1	1	1	1	0,0%	2020	9,1%
Participants a les activitats de difusió			0	2.730	4.762	3.703	4.796	9.116	2.591	-71,6%	2020	3,7%
Nombre de projectes de creació			0	30	52	90	78	82	65	-20,7%	2020	13,0%
Espais esportius en instal·lacions públiques			87	88	87	87	88	97	97	0,0%	2020	5,0%
Instal·lacions esportives municipals amb abonats			1	1	1	1	1	1	1	0,0%	2020	2,0%
Abonats a instal·lacions esportives municipals			9.206	9.449	9.749	10.793	11.130	10.830	6.165	-43,1%	2020	4,8%

(1) A partir del 2018 no es tenen en compte els usuaris d'activitats relacionades amb les exposicions i mostres, per tant les dades no són comparables amb anys anteriors.

Les restriccions de mobilitat i d'aforament aprovades arran de la pandèmia durant el 2020 han tingut una especial incidència en els registres de visitants dels equipaments culturals i esportius de la ciutat. En total, les dues biblioteques del districte han rebut prop de 182.000 visites el 2020, un 65% menys que l'any anterior. Els visitants del Monestir de Sta. Maria de Pedralbes, l'únic museu de titularitat municipal, també disminueixen més d'un 66%. El museu del FC Barcelona, un dels equipaments de titularitat privada més visitat de la ciutat, va rebre més de 226.000 persones. El districte no compta amb cap espai d'interès arquitectònic.

Prop de 5.700 persones, un 5% del total de la ciutat, han participat el 2020 en les activitats de difusió cultural organitzades pels quatre centres cívics del districte, mentre que els inscrits als cursos de formació han estat 7.320. A la fàbrica de creació La Caldera, prop de 2.600 persones han participat en les activitats de difusió i s'han dut a terme 65 projectes de creació, el 13% del total de la ciutat. L'única instal·lació esportiva municipal del districte, el CEM Les Corts, comptava amb més de 6.000 abonats el 2020, prop del 5% del total de la ciutat.

Població	Activitat econòmica	Treball	Habitatge i territori	Formació i educació	Cultura i esports	Serveis socials	Transports i comunicacions	Seguretat	Fitxa tècnica
----------	---------------------	---------	-----------------------	---------------------	-------------------	-----------------	----------------------------	-----------	---------------

SERVEIS SOCIALS	2014	2015	2016	2017	2018	2019	2020	% var. Interanual última dada	Darrera dada disponible	Pes Dte./Ciutat o Valor BCN
Població de 85 i més anys que viu sola (valor absolut)	1.143	1.213	1.249	1.304	1.338	1.390	1.414	1,7%	gen-20	5,4%
Població amb discapacitat reconeguda (1)	6.251	5.894	6.028	n.d.	n.d.	6.898		14,4%	2019	4,6%
Persones ≥ 60 anys beneficiàries de la Targeta Rosa	9.163	9.080	9.086	8.755	8.608	8.473	8.296	-2,1%	2020	4,1%
Persones ateses als centres de Serveis Socials (2)	2.527	2.593	2.890	2.962	3.172	3.063	3.256	6,3%	2020	3,7%
Persones usuàries amb algun servei de SAD	701	743	756	939	988	999	974	-2,5%	2020	4,2%
Persones ateses amb teleassistència	3.583	3.823	3.948	4.113	4.342	4.652	4.784	2,8%	2020	5,2%
Menors atesos pels EAIA (3)	176	189	210	196	213	195	199	2,1%	2020	4,9%
Places residències gent gran (públiques i privades)	651	651	720	683	683	683		0,0%	2019	4,7%
Iniciativa pública	85	85	85	85	85	85		0,0%	2019	3,8%
Iniciativa social	72	72	141	128	128	128		0,0%	2019	5,7%
Iniciativa mercantil	494	494	494	470	470	470		0,0%	2019	4,7%

RELACIÓ AMB LA CIUTADANIA	2014	2015	2016	2017	2018	2019	2020	% var. Interanual última dada	Darrera dada disponible	Pes Dte./Ciutat o Valor BCN
Atencions presencials OAC	57.943	56.151	58.706	62.149	73.429	74.494	28.211	-62,1%	2020	5,4%
% Participació a les eleccions municipals		65,5%				72,3%		6,8*	2019	Bcn =66,2%
Percepció ciutadana										
Satisfacció de viure al barri (0-10)	7,94	8,23	8,26	8,28	8,32	8,44	8,14	-0,30*	2020	Bcn = 7,81
Principals problemes del barri	Inseguretat Aparcament	Neteja, Aparcament	Circulació, Transports	Aparcament, Circulació	Aparcament, Habitatge	Inseguretat, Neteja	Inseguretat, Neteja		2020	Inseguretat, Neteja

(1) A partir de 2016 aquesta dada no està disponible cada any

(2) Els canvis metodològics introduïts el 2019 no fan possible la comparació amb anys anteriors.

(3) Les Corts i Sarrià-Sant Gervasi comparteixen equip d'EAIA

* Variació en punts percentuals o diferència de valors

Les més de 1.400 persones d'edat igual o més grans de 85 anys que viuen soles a Les Corts representen el 5,4% del total de la ciutat, i suposen un 36,8% de la població d'aquesta franja d'edat del districte. El districte concentra el 4,6% de persones amb discapacitat reconeguda de la ciutat de l'any 2019.

Els usuaris atesos als Centres de Serveis Socials superen els 3.250 i suposen el 3,7% del total de Barcelona, percentatge inferior al pes de la població del districte. Les persones amb servei de teleassistència s'incrementen més d'un 2,8% i representen més del 5% del total de la ciutat, un pes similar al de la població de 75 i més anys. Els beneficiaris del SAD (servei d'ajuda a domicili) disminueixen un 2,5% i representen més del 4% del total de la ciutat. Les persones de 60 anys i més beneficiàries de la Targeta Rosa disminueixen i representen el 4,1% del total de la ciutat. El nombre de places en residències per a gent gran d'iniciativa pública representava el 2019 el 3,8% del total de la ciutat.

Les atencions a l'OAC es redueixen més d'un 62% i representen un 5,4% del total de la ciutat. A les eleccions municipals de 2019 augmenta la participació, que se situa més de sis punts per sobre de la mitjana de Barcelona. El 2020 disminueix la satisfacció de viure a algun dels barris del districte (8,14), però és la tercera valoració més alta de la ciutat. La inseguretat i la neteja tornen a ser els problemes considerats més greus pels ciutadans.

Població	Activitat econòmica	Treball	Habitatge i territori	Formació i educació	Cultura i esports	Serveis socials	Transports i comunicacions	Seguretat	Fitxa tècnica
----------	---------------------	---------	-----------------------	---------------------	-------------------	-----------------	-----------------------------------	-----------	---------------

TRANSPORTS I COMUNICACIONS	2014	2015	2016	2017	2018	2019	2020	% var. Interanual última dada	Darrera dada disponible	Pes Dte./Ciutat o Valor BCN
Nombre d'accidents	672	696	738	727	671	668	417	-37,6%	2020	6,7%
Turismes / 1000 hab (1)	498	501	412	397	398	388	380	-2,1%	2020	Bcn = 288
% turismes > 10 anys (1)	52,7%	55,3%	48,2%	51,2%	50,8%	50,8%	50,4%	-0,4*	2020	Bcn = 53,7%
Motos i ciclomotors / 1000 hab (1)	216	217	199	201	207	203	201	-0,7%	2020	Bcn = 163
% motos >10 anys (1)	39,8%	44,8%	47,8%	52,2%	55,0%	55,9%	56,1%	0,3*	2020	Bcn = 53,6%
Matriculacions de turismes (1)	1.461	1.622	2.722	1.896	1.967	1.777	1.369	-23,0%	2020	7,2%
Us de noves tecnologies de comunicació										
% població que utilitza internet	77,7%	83,6%	83,8%	83,9%	89,1%	89,5%	91,1%	1,6*	2020	Bcn = 89,9%
% població que utilitza correu electrònic	73,7%	79,1%	80,4%	78,4%	80,8%	82,2%	n.d.	1,5*	2019	Bcn = 80,4%
% població connectada a xarxes socials	49,3%	52,7%	54,9%	55,4%	57,4%	57,1%	70,1%	13,0*	2020	Bcn = 75,0%
% població que usa telèfon mòbil	95,0%	96,6%	96,9%	97,0%	98,0%	99,2%	98,8%	-0,5*	2020	Bcn = 98,3%
Punts de connexió del servei Barcelona Wifi	29	37	53	56	56	52	42	-19,2%	2020	4,3%

(1) A partir de l'any 2016 s'enceta sèrie nova en la que només es comptabilitzen els vehicles amb relació vigent amb l'IVTM. S'hi exclouen els vehicles en situació de baixa temporal i/o transferits a un altre municipi. Per tant, les dades no són comparables amb anys anteriors. Any 2019 dades provisionals.

* Variació en punts percentuals o diferència de valors

Els accidents de circulació disminueixen més d'un 37% al districte durant l'any 2020 i representen prop del 7% del total de la ciutat.

Tant el nombre de motos i ciclomotors per 1.000 habitants (201), com el de turismes (380), són notablement superiors a la mitjana de Barcelona, i ambdós són els segons més alts de la ciutat, després dels de Sarrià-Sant Gervasi. El percentatge de turismes de més de deu anys és, juntament també amb el de Sarrià-Sant Gervasi, el més baix dels deu districtes, però el parc de motocicletes és el segon més envellit. Les matriculacions de turismes disminueixen un 23% el 2020, de manera similar al conjunt de la ciutat (-26%) i el districte concentra més del 6% del total d'altres. L'ús de noves tecnologies de la comunicació presenta percentatges més elevats que la mitjana de ciutat, excepte en el cas de la utilització de xarxes socials que és inferior. El 2020 també disminueix el nombre de punts de connexió del servei Barcelona Wifi, concentrant el 4,3% del total de la ciutat.

Població	Activitat econòmica	Treball	Habitatge i territori	Formació i educació	Cultura i esports	Serveis socials	Transports i comunicacions	Seguretat	Fitxa tècnica			
SEGURETAT CIUTADANA			2014	2015	2016	2017	2018	2019	2020	% var. Interanual última dada	Darrera dada disponible	Pes Dte./Ciutat o Valor BCN
Índex de victimització (1)			23,3	-	24,9	20,1	-	26,2		6,1*	2019	Bcn = 30,9
Índex de denúncia (1)			30,0	-	25,8	23,4	-	23,9		0,5*	2019	Bcn = 19,5
Puntuació del nivell de seguretat del seu barri (0-10) (1)			7,1	7,1	-	7,3	7,3	-	6,8	-0,5*	2020	Bcn = 5,9
Puntuació del nivell de seguretat de la ciutat (0-10) (1)			5,9	6,2	-	6,2	6,4	-	5,2	-1,2*	2020	Bcn = 5,2
Serveis del cos de bombers			625	681	679	829	833	904	685	-24,2%	2020	3,7%
Denúncies per infraccions administratives (GUB)			3458	1801	1408	929	729	671	986	46,9%	2020	1,2%
Infraccions de l'ordenança de convivència / 100 hab			3,4	1,7	1,1	0,6	0,6	0,5		-0,1*	2019	Bcn = 5,2
Incidents per degradació de l'espai públic / 1000 hab			1,4	1,4	1,5	1,5	1,4	1,9		0,5*	2019	Bcn = 2,3
Incidents en la convivència veïnal / 1000 hab			12,7	14,2	14,9	14,3	13,6	15,0		1,4*	2019	Bcn = 22,7
Incidents per activitats molestes a l'espai públic / 1000 hab			14,7	15,6	15,5	17,2	16,9	18,5		1,6*	2019	Bcn = 27,7
Incidents per activitats indègudes a l'espai públic / 1000 hab			2,5	3,1	2,5	2,1	2,4	2,4		0,0*	2019	Bcn = 5,7
Total fets coneguts pels Mossos d'Esquadra			6.721	6.826	7.244	7.444	7.794	8.627	5.891	-31,7%	2020	4,5%
% Robatoris, furtis i faltes contra el patrimoni			85,0%	78,5%	75,3%	75,9%	74,0%	74,7%	64,9%	-13,2%	2020	Bcn =63,2%

* Variació en punts percentuals o diferència de valors

(1) L'edició 2016 i 2019 de l'Enquesta de Victimització no són representatives a nivell de Districte.

Segons l'Enquesta de Victimització, l'índex de victimització de 2019 augmenta més de sis punts, però encara se situa per sota de la mitjana, essent un dels més baixos de la ciutat, al contrari que l'índex de denúncia que augmenta lleugerament, però se situa més de quatre punts per sobre de la mitjana.

El 2020 disminueix la puntuació que els ciutadans del districte atorguen a la seguretat del barri, amb un 6,8, encara una de les més altes de la ciutat, mentre que el nivell de seguretat de la ciutat es puntua amb una nota més baixa (5,2), igual que la mitjana de ciutat.

El cos de bombers ha fet 685 serveis al districte el 2020, xifra un 24,2% inferior a la dada de fa un any, i representa el 3,7% del total d'intervencions a la ciutat.

Les denúncies per infraccions administratives augmenten prop d'un 50% l'any 2020, però en general l'any 2019 es detecten menys incidents per habitant que al conjunt de Barcelona. El total de fets coneguts pels Mossos d'Esquadra disminueixen prop d'un 32% i el districte concentra el menor percentatge de fets de la ciutat, un 4,5%, dels quals prop d'un 65% corresponen a robatoris i furtis.

Població	Activitat econòmica	Treball	Habitatge i territori	Formació i educació	Cultura i esports	Serveis socials	Transports i comunicacions	Seguretat	Fitxa tècnica
----------	---------------------	---------	-----------------------	---------------------	-------------------	-----------------	----------------------------	-----------	---------------

Indicador	Definició	Unitat	Periodicitat	Font
POBLACIÓ				
Població (valor absolut)	Persones empadronades		Anual	Lectura Padró Municipal d'Habitants. Departament d'Estadística i Difusió de Dades Oficina Municipal de Dades Ajuntament de Barcelona
Densitat neta (hab/hectàrea)	Habitants/superfície residencial			
Estructura d'edats	Edat any a any de la població			
% grup 0-3 anys	Població de 0 a 3 anys/total població			
% grup 0-15 anys	Població de 0 a 15 anys/total població			
% grup 16-64 anys	Població de 16 a 64 anys/total població			
% grup 65 i més anys	Població de 65 anys i més/total població			
Població major de 75 anys (valor absolut)	Població de 75 anys i més			
% més 65 anys sols	Població de 65 anys i més que viu sola/població total de 65 anys i més			
% més 75 anys que viuen sols	Població de 75 anys i més que viu sola/població total de 75 anys i més			
Índex envelliment	$(\text{Població de 65 anys i més} / \text{població de 0 a 15 anys}) * 100$			
Índex sobreenvelliment	$(\text{Població de 75 anys i més} / \text{població 65 anys i més}) * 100$			
Índex de dependència demogràfica	$(\text{Població de 0 a 15 anys i de 65 anys i més} / \text{població de 16 a 64 anys}) * 100$			
Taxa natalitat ‰	$(\text{Naixements} / \text{total població}) * 1000$		Anual	Estadístiques Demogràfiques. Departament d'Estadística i Difusió de Dades Oficina Municipal de Dades Ajuntament de Barcelona
Taxa mortalitat ‰	$(\text{Defuncions} / \text{total població}) * 1000$		Anual	Agència de Salut Pública Consorci Sanitari de Barcelona
Esperança de vida	Nombre mitjà d'anys que viuria cada nascut si la mortalitat no canviés		Anual	Agència de Salut Pública Consorci Sanitari de Barcelona
Nombre d'estrangers (valor absolut)	Població empadronada de nacionalitat estrangera		Anual	Lectura Padró Municipal d'Habitants. Departament d'Estadística i Difusió de Dades Oficina Municipal de Dades Ajuntament de Barcelona
% estrangers	Població nacionalitat estrangera/total població			
Principals nacionalitats	Tres nacionalitats més nombroses			
Nombre de domicilis	Domicilis amb persones empadronades			
Ocupació mitjana (persones per domicili)	Població/nombre de domicilis			
% domicilis amb un adult	Domicilis amb un adult i un o més menors/total domicilis			

Població	Activitat econòmica	Treball	Habitatge i territori	Formació i educació	Cultura i esports	Serveis socials	Transports i comunicacions	Seguretat	Fitxa tècnica
----------	---------------------	---------	-----------------------	---------------------	-------------------	-----------------	----------------------------	-----------	---------------

ACTIVITAT ECONÒMICA									
Renda disponible de les llars per càpita (RDLpc)	Renda disponible de les llars per càpita (en euros)						Anual	Departament d'Anàlisi Oficina Municipal de Dades Ajuntament de Barcelona	
Índex RDLpc	Índex de renda disponible de les llars per càpita del districte en relació amb la mitjana de Barcelona (Índex 100).			Índex (BCN=100)			Anual		
Nombre d'establiments hotelers, hotels-apartament i pensions	Nombre d'establiments hotelers, hotels-apartament i pensions al districte						Anual	Cens d'establiments d'allotjament turístic Ajuntament de Barcelona	
Nombre places hoteleres	Nombre places hoteleres								
% establiments hotelers de gran luxe, 5 i 4 estrelles	% d'hotels de més categoria sobre l'oferta d'allotjament			%					
Nombre d'habitatges d'ús turístic	Nombre d'habitatges d'ús turístic								
Nombre de places d'habitatges d'ús turístic	Nombre de places d'habitatges d'ús turístic						Anual	Base de dades IBI. Institut Municipal d'Hisenda	
Superfície cadastral destinada a activitat (m2)	Valor absolut d'acord amb la base de Dades de l'Impost sobre béns immobles					m2			
Estructura per usos (%): Comerç	% de superfície destinada a Comerç								
Indústria	% de superfície destinada a Indústria								
Oficines	% de superfície destinada a Oficines								
Ensenyament	% de superfície destinada a Ensenyament								
Sanitat	% de superfície destinada a Sanitat								
Turisme i Hostaleria	% de superfície destinada a Turisme i Hostaleria								
Esportiu	% de superfície destinada a Espectacles								
Espectacles	% de superfície destinada a Esports								
Altres	% de superfície destinada a altres activitats								
Grau de satisfacció dels establiments del comerç respecte a la marxa del negoci comercial del districte (entre 1 i 5)	Enquesta als comerciants del districte sobre la marxa del negoci			Valors d'1 a 5			Trimestral	Enquesta d'Activitat del sector comercial de Barcelona. Departament d'Estudis i opinió. Oficina Municipal de Dades Ajuntament de Barcelona	
Evolució previsible del negoci els mesos vinents als establiments comercials del districte (% d'estab. que preveu augment)	Enquesta als comerciants del districte sobre la marxa del negoci			%					
MERCAT DE TREBALL									
Atur registrat	Persones inscrites com aturades al SOC						Mensual	Departament de Treball, Afers Socials i Famílies. Generalitat de Catalunya	
Perfil de l'atur registrat:							Mensual	Departament de Treball, Afers Socials i Famílies Generalitat de Catalunya (estimació del Departament d'Estadística)	
Sexe (homes/dones)	(Homes/dones aturats)/total aturats*100								
% d'estrangers	(estrangers aturats)/total aturats*100								
Edat (<29 anys/30-44 anys/45 i més anys)	(aturats <29 anys/30-44 anys/45 anys i més)/total aturats*100								
Pes de l'atur registrat	(% aturats/població 16-64)								
Pes de l'atur de llarga durada/total d'atur registrat	Estimació de la proporció d'aturats de llarga durada (més de 12 mesos) sobre el total d'aturats registrats								
Salari mitjà dels residents	Salari mitjà a partir de la Mostra Contínua de Vides Laborals						Anual	Departament d'Anàlisi Oficina Municipal de Dades Ajuntament de Barcelona	
% residents al districte que treballen al districte	Perfil dels barcelonins per Districte						Anual	Enquesta de Serveis Municipals Departament d'Estudis i Opinió Oficina Municipal de Dades Ajuntament de Barcelona	
% residents al districte que treballen a resta de Barcelona									
% residents al districte que treballen fora de Barcelona									
% residents a Barcelona que treballen al districte									

Població	Activitat econòmica	Treball	Habitatge i territori	Formació i educació	Cultura i esports	Serveis socials	Transports i comunicacions	Seguretat	Fitxa tècnica
----------	---------------------	---------	-----------------------	---------------------	-------------------	-----------------	----------------------------	-----------	---------------

MERCAT IMMOBILIARI									
Llicències d'obres per tipologia (%)									
residencial			Sostre previst en m2 a les llicències d'obres per tipologia (%)				Trimestral	Departament d'Estadística i Difusió de Dades Oficina Municipal de Dades Ajuntament de Barcelona	
aparcaments									
equipaments									
oficines									
comerç									
Valor cadastral locals			Mitjana valors unitaris (valor cadastral total en € per m2 dels locals)				Anual	Base dades IBI Institut Municipal d'Hisenda	
Locals cadastral			Nombre total de locals						
% habitatge			(locals habitatge/total locals)*100						
% comerç			(locals comerç/total locals)*100						
% oficines			(locals oficines/total locals)*100						
Superfície dels habitatges: de menys de 61 m2 (%)			Nombre habitatges de menys de 61m2/nombre habitatges			%	Anual	Base dades IBI Institut Municipal d'Hisenda	
de més de 120 m2 (%)			Nombre habitatges de més de 120m2/nombre habitatges						
Antiguitat dels habitatges: construïts abans 1960 (%)			Habitatges construïts abans de 1960/nombre habitatges						
construïts entre 1960 i 1980 (%)			Habitatges construïts entre 1960 i 1980/nombre habitatges						
Habitatges iniciats			Projectes visats pel Col·legi d'Aparelladors				Trimestral	Secretaria d'Habitatge i Millora Urbana Departament de Territori i Sostenibilitat Generalitat de Catalunya	
Habitatges acabats			Certificats finals d'obra del Col·legi d'Aparelladors						
Nombre de contractes de lloguer			Nombre de contractes realitzats durant l'any						
Lloguer mitjà per superfície (€/m2/mes)			Preu mitjà del lloguer d'habitatge €/m2/mes (mitjana anual)		€/m2/mes		Trimestral	Idealista.com	
Preu mitjà d'oferta de l'habitatge 2a. mà (€/m2)			Preu mitjà de venda €/m2 habitatge 2a mà (4rt. Trimestre)		€/m2				
Nombre de compravendes d'habitatge registrades			Recompte d'habitatges inscrits al Registre de la Propietat				Trimestral	Col·legi de Registradors de la Propietat	
Import mitjà de les compravendes (€/m2 construït)			Import mitjà de les compravendes inscrites al Registre		€/m2 construït				
TERRITORI i MEDI AMBIENT									
% superfície segons ús del sol									
Superfície de sòl ús residencial			(superfície sol d'ús residencial/total superfície)*100				Anual	Informació de Base Cartografia Institut Municipal d'Informàtica	
Superfície de sòl d'ús industrial i infraestructures			(superfície sol d'ús industrial i infraestructures/total superfície)*100						
Superfície de sòl d'ús equipament			(superfície sol d'ús equipament/total superfície)*100						
Superfície de voreres			m2 de voreres						
Superfície de zones amb prioritat de vianants			ha. De zones i carrers amb prioritat de vianants						
Parcs urbans			Ha. de parcs urbans				Anual	Direcció de Serveis d'Espais Verds i Biodiversitat Àrea d'Ecologia Urbana Ajuntament de Barcelona	
Verd urbà / hab.			Superfície verd urbà m2/total població						
Àrees de jocs infantils			Unitats d'àrees de jocs infantils						
Nombre de fonts			Unitats de fonts públiques				Anual	BCASA (Barcelona Cicle de l'Aigua, sa) Àrea d'Ecologia Urbana Ajuntament de Barcelona	

Població	Activitat econòmica	Treball	Habitatge i territori	Formació i educació	Cultura i esports	Serveis socials	Transports i comunicacions	Seguretat	Fitxa tècnica
FORMACIÓ I EDUCACIÓ									
Nombre escoles bressol i llars públiques			Nombre escoles bressol i llars públiques				Anual	Consorci d'Educació	
Nombre escoles públiques d'infantil i primària			Nombre escoles públiques d'infantil i primària						
Nombre d'instituts de secundària i CF públics			Nombre d'instituts de secundària i cicles formatius públics						
Centres privats concertats (infantil, primària i secundària)			Nombre de centres privats concertats (infantil, primària i secundària i CF)						
Alumnes escoles bressols i llars públiques (0-3 anys)			Alumnes escoles bressols i llars públiques (0-3 anys)						
Alumnes llars d'infants concertades i privades (0-3 anys)			Alumnes llars d'infants concertades i privades (0-3 anys)						
Alumnes 3-16 anys centres públics			Alumnes 3-16 anys centres públics						
Alumnes 3-16 anys centres concertats i privats			Alumnes 3-16 anys centres concertats i privats						
% Alumnes graduats/avaluats al finalitzar 4rt.ESO			(Alumnat que obté títol en finalitzar 4rt.d'ESO/avaluats)*100				%	Anual	Consorci d'Educació
% Alumnes que no superen el nivell de competències de 4rt. ESO a anglès			Alumnes que no superen el nivell baix a la prova de competències bàsiques de 4t ESO en anglès o matemàtiques						
% Alumnes que no superen el nivell de competències de 4rt. ESO a matemàtiques									
% Alumnat estranger/total alumnat infantil, primària i ESO centres públics			(Alumnat estranger / total alumnat)*100 centres públics			%	Anual	Consorci d'Educació	
centres concertats i privats			(Alumnat estranger / total alumnat)*100 concert. i privats						
% Alumnat de 3-16 anys que estudia al mateix districte que resideix			% Alumnes escolaritzats al districte on viuen / escolars residents						
% Alumnat de 3-16 anys que estudia a un altre districte			% Alumnes escolaritzats a un altre districte / escolars residents						
% Alumnat de 3-16 anys que estudia fora de BCN			% Alumnes escolaritzats fora de Barcelona / escolars residents						
Alumnes batxillerat centres públics			Alumnes batxillerat centres públics			Anual	Consorci d'Educació		
Alumnes batxillerat centres concertats i privats			Alumnes batxillerat centres concertats i privats						
Alumnes Formació Professional centres públics			Alumnes Cicles Formatius Grau Mitjà i Superior centres públics						
Alumnes Formació Professional centres concertats i privats			Alumnes Cicles Formatius Grau Mitjà i Superior centres concertats i privats						
Nivell d'estudis			Nivell d'estudis de la població de 16 anys i més			%	Anual	Lectura Padró Municipal d'Habitants Departament d'Estadística i difusió de dades Oficina Municipal de Dades Ajuntament de Barcelona	
% població sense estudis			Població sense estudis/població de 16 anys i més						
% estudis obligatoris			Població estudis fins ESO/població de 16 anys i més						
% batxiller superior, CFGM			Població estudis batxillerat i CFGM/població de 16 anys i més						
% estudis universitaris i CFGS			Població estudis universitaris i CFGS/població 16 anys i més						
CULTURA									
Visites biblioteques públiques			Nombre de visites a les biblioteques de la xarxa pública				Mensual	SICUB Institut de Cultura de Barcelona	
Visitants museus municipals i consorciats			Nombre de visitants museus municipals i consorciats				Mensual		
Visitants museus públics no municipals			Nombre de visitants museus públics no municipals				Anual		
Visitants museus privats			Nombre de visitants museus privats				Anual		
Visitants espais interès arquitectònic			Nombre de visitants espais d'interès arquitectònic				Anual		
Centres Cívics						Anual	SICUB Institut de Cultura de Barcelona		
Assistents a les activitats de difusió cultural			Nombre d'assistents a les activitats de difusió cultural						
Inscripcions a les activitats de formació			Nombre d'inscrits a les activitats formatives						
Fabriques de Creació									
Participants a les activitats de difusió			Nombre de participants a les activitats de difusió cultural						
Nombre de projectes de creació			Nombre de projectes de creació						
Espais esportius en instal·lacions públiques			Nombre d'espais esportius en instal·lacions públiques			Anual	Institut Barcelona Esports		
Instal·lacions esportives municipals amb abonats			Nombre d'instal·lacions esportives municipals amb abonats						
Abonats a instal·lacions esportives municipals			Nombre d'abonats a instal·lacions esportives municipals						

Població	Activitat econòmica	Treball	Habitatge i territori	Formació i educació	Cultura i esports	Serveis socials	Transports i comunicacions	Seguretat	Fitxa tècnica
----------	---------------------	---------	-----------------------	---------------------	-------------------	-----------------	----------------------------	-----------	---------------

SERVEIS SOCIALS									
Població de 85 i més anys que viu sola			Nombre de persones de 85 i més anys que viuen soles				Anual		Lectura Padró Municipal d'Habitants Departament d'Estadística i Difusió de Dades Oficina Municipal de Dades Ajuntament de Barcelona
Població amb discapacitat reconeguda			Persones amb més del 33% de discapacitat reconeguda				Anual		Departament de Recerca i Coneixement Àrea de Drets Socials Ajuntament de Barcelona
Persones ≥ 60 anys beneficiàries de la Targeta Rosa			Persones amb 60 anys o més que tenen la Targeta Rosa				Anual		Departament d'Estadística i Difusió de Dades Oficina Municipal de Dades Ajuntament de Barcelona
Nombre de PIRMI per districte									Departament de Recerca i Coneixement Àrea de Drets Socials Ajuntament de Barcelona
Nombre d'expedients			Expedients en actiu al final del període				Anual		
Nombre de beneficiaris			Beneficiaris Renda Mínima d'Inserció				Anual		
Persones ateses als centres de Serveis Socials			Persones diferents ateses des d'inici d'any				Mensual		
Persones usuàries amb algun servei de SAD			Nombre d'usuaris de serveis d'atenció domiciliària				Mensual		
Persones ateses amb teleassistència			Nombre persones ateses				Mensual		
Menors atesos pels EAIA			Nombre de menors atesos pels Equips d'Atenció a Infància				Mensual		
Places residències gent gran (públiques, socials, mercantils)			Nombre de places en residències				Anual		
RELACIÓ AMB LA CIUTADANIA									
Atencions presencials OAC			Nombre d'atencions a les oficines d'atenció al ciutadà				Mensual		Direcció d'Informació i Atenció Ciutadana Gerència d'Agenda 2030, Transició Digital i Esports Ajuntament de Barcelona
% Participació a les eleccions municipals			(nombre votants/nombre d'electors)*100				Convocatòria		Ministerio del Interior Gobierno de España
Percepció ciutadana									Enquesta Serveis Municipals Departament d'Estudis i Opinió Oficina Municipal de Dades Ajuntament de Barcelona
satisfacció de viure al barri			0 = gens satisfet; 10 = molt satisfet			valor 0 - 10	Anual		
principals problemes del barri			Problemes més greus del barri a cada districte i en el conjunt de Bcn						

Població	Activitat econòmica	Treball	Habitatge i territori	Formació i educació	Cultura i esports	Serveis socials	Transports i comunicacions	Seguretat	Fitxa tècnica
----------	---------------------	---------	-----------------------	---------------------	-------------------	-----------------	----------------------------	-----------	---------------

TRANSPORTS I COMUNICACIONS											
Nombre d'accidents			Nombre d'accidents de trànsit			Anual		Guàrdia Urbana Àrea de Seguretat i Prevenció Ajuntament de Barcelona			
Turismes / 1000 hab			(Turismes/total població)*1000			‰		Cens Vehicles Departament d'Estadística i Difusió de Dades Ajuntament de Barcelona			
% turismes > 10 anys			(turismes>10 anys/total turismes)*100			%					
Motos i ciclomotors / 1000 hab			(Motos i ciclomotors/total població)*1000			‰					
% motos >10 anys			(motos>10 anys/total motos)*100			%					
Matriculacions de turismes			Altes de matriculació de turismes								
Places aparcaments subterranis municipals			Nombre de places d'aparcament			Anual		Direcció de Serveis de Mobilitat Gerència de Mobilitat i Infraestructures Ajuntament de Barcelona			
% població que usa internet			% ús internet a les llars als darrers 30 dies			%		Enquesta Serveis Municipals Departament d'Estudis i Opinió Oficina Municipal de Dades Ajuntament de Barcelona			
% població que usa correu electrònic			% ús correu electrònic a les llars als darrers 30 dies								
% població connectada a xarxes socials			% ús xarxes socials a les llars als darrers 30 dies								
% població que usa telèfon mòbil			% ús telèfon mòbil a les llars als darrers 30 dies								
Punts de connexió del servei Barcelona Wifi			Nombre de punts de connexió			Anual		Direcció de ciutats intel·ligents i telecomunicacions Institut Municipal d'Informàtica Ajuntament de Barcelona			
SEGURETAT CIUTADANA											
Índex de victimització			% persones enquestades víctimes d'un delictes l'any anterior			Anual		Enquesta de Victimització Departament d'Estudis i Opinió Oficina Municipal de Dades Ajuntament de Barcelona			
Índex de denúncia			% fets delictius que diuen haver denunciat les persones que han estat víctimes d'un delictes l'any anterior segons l'enquesta								
Puntuació del nivell de seguretat del seu barri			Percepció de l'entrevistat en l'any en curs							mitjana 0-10	
Puntuació del nivell de seguretat de la ciutat			Percepció de l'entrevistat en l'any en curs			mitjana 0-10					
Serveis del cos de bombers			Nombre serveis prestats pel cos de bombers			Anual		Serveis d'Extinció, Incendis i Salvament Seguretat i Prevenció Ajuntament de Barcelona			
Denúncies per infraccions administratives (GUB)			Denúncies per infraccions d'ordenances (GUB)			Anual		Guàrdia Urbana Gerència de Seguretat i Prevenció Ajuntament de Barcelona			
Infraccions de l'ordenança de convivència / 100hab			(Infraccions/total població)*100							%	
Incidents per degradació de l'espai públic / 1000 hab			(Incidents/total població)*1000							‰	
Incidents en la convivència veïnal / 1000 hab			(Incidents/total població)*1000							‰	
Incidents per activitats molestes a l'espai públic / 1000 hab			(Incidents/total població)*1000							‰	
Infraccions penals conegudes per la policia / 100 hab			(Infraccions/total població)*100							%	
Delictes i faltes contra el patrimoni / 100 hab			(Delictes i faltes/total població)*100							%	
Total fets coneguts pels Mossos d'Esquadra			Total de fets coneguts per la policia de la Generalitat			%		Direcció General de la Policia Departament d'Interior Generalitat de Catalunya			
% Robatoris i furtos			Furts, robatoris i faltes contra el patrimoni / total fets coneguts pel Mossos d'Esquadra								

Sarrià-Sant Gervasi

Juliol 2021

Sarrià-Sant Gervasi

Amb més de 151.000 habitants, Sarrià-Sant Gervasi aplega el **9,1% de la població** de la ciutat, si bé la proporció de domicilis és lleugerament inferior (8,6%). És el districte menys dens de Barcelona.

La **població infantil** (0-15 anys) té el pes relatiu més elevat de la ciutat (16,5%) i l'esperança de vida és la segona més alta, després de la del districte de Les Corts.

El **pes de la població estrangera** és, amb Les Corts, també el més baix de la ciutat, amb predomini de nacionalitats de la UE i dels Estats Units.

És el districte amb el **nivell de renda i d'estudis de la població** més elevat de Barcelona, on més de la meitat (≥ 16 anys) té estudis universitaris o cicles formatius de grau superior. El **pes de l'atur registrat** estimat sobre la població de 16 a 64 anys és el més baix (4,9%), i la participació en les darreres eleccions municipals (72,5%) la més alta dels deu districtes.

Més de la meitat de la superfície de sòl és parc forestal i la destinada a **activitat** presenta una **notable diversificació**, amb especialització en oficines, ensenyament i sanitat.



Població	Activitat econòmica	Treball	Habitatge i territori	Formació i educació	Cultura i esports	Serveis socials	Transports i comunicacions	Seguretat	Fitxa tècnica			
POBLACIÓ I LLARS			2014	2015	2016	2017	2018	2019	2020	% var. interanual última dada	Darrera dada disponible	Pes Dte./Ciutat o Valor BCN
Població (valor absolut)			146.754	147.502	148.172	149.734	149.837	150.446	151.157	0,5%	gen-20	9,1%
Homes			67.224	67.672	67.919	68.624	68.645	69.045	69.478	0,6%	gen-20	8,8%
Dones			79.530	79.830	80.253	81.110	81.192	81.401	81.679	0,3%	gen-20	9,3%
Densitat neta (habitants/hectàrea residencial)			321	321	323	326	245	246	248	0,5%	2020	Bcn = 607
Estructura d'edats												
% grup 0-3 anys			4,0%	3,9%	3,8%	3,8%	3,7%	3,6%	3,4%	-0,2*	gen-20	Bcn = 3,1%
% grup 0-15 anys			16,9%	16,9%	16,9%	17,0%	17,0%	16,8%	16,5%	-0,2*	gen-20	Bcn = 13,1%
% grup 16-64 anys			61,6%	61,5%	61,5%	61,6%	61,5%	61,7%	62,0%	0,3*	gen-20	Bcn = 65,7%
% grup 65 i més anys			21,5%	21,6%	21,6%	21,4%	21,5%	21,5%	21,5%	0,0*	gen-20	Bcn = 21,1%
Població de 75 i més anys (valor absolut)			16.909	17.119	17.213	17.338	17.397	17.640	17.942	1,7%	gen-20	9,5%
% 65 i més anys que viuen sols			24,6%	24,2%	24,4%	24,6%	24,9%	24,9%	25,0%	0,0*	gen-20	Bcn = 25,7%
% 75 i més anys que viuen sols			29,0%	28,6%	28,7%	28,8%	29,2%	29,1%	29,2%	0,1*	gen-20	Bcn = 31,1%
Homes			14,2%	14,2%	14,5%	14,5%	14,9%	15,0%	15,2%	0,2*	gen-20	Bcn = 17,1%
Dones			37,1%	36,5%	36,7%	36,8%	37,2%	37,1%	37,2%	0,0*	gen-20	Bcn = 39,3%
Índex envelliment			127,6	128,2	127,6	126,1	126,3	128,5	130,2	1,8*	gen-20	Bcn = 161,0
Índex sobreenvelliment			53,5	53,6	53,8	54,1	54,1	54,5	55,2	0,7*	gen-20	Bcn = 53,4
Índex de dependència demogràfica			62,3	62,7	62,7	62,3	62,5	62,1	61,4	-0,7*	gen-20	Bcn = 52,1
Taxa natalitat ‰			8,7‰	8,9‰	9,0‰	8,5‰	7,9‰	8,2‰		0,3*	2019	Bcn = 7,7‰
Taxa mortalitat ‰			9,1‰	9,5‰	9,4‰	9,1‰	9,3‰	9,2‰		-0,1*	2019	Bcn = 8,8‰
Esperança de vida			85,2	84,8	85,3	85,2	85,4			0,2*	2018	Bcn = 84,4
Homes			82,4	82,1	82,8	82,1	82,7			0,6*	2018	Bcn = 81,3
Dones			87,4	86,9	87,2	87,9	87,6			-0,3*	2018	Bcn = 87,0
Nombre d'estrangers (valor absolut) (1)			16.180	16.199	16.685	18.196	18.604	20.201	21.452	6,2%	gen-20	5,9%
% estrangers (s/població) (1)			11,1%	11,1%	11,2%	12,2%	12,4%	13,4%	14,2%	0,8*	gen-20	Bcn = 21,7%
Principals nacionalitats (1)			Itàlia, França, Alemanya	Itàlia, França, Estats Units	Itàlia, França, Alemanya	Itàlia, França, Estats Units	Itàlia, França, Estats Units	Itàlia, França, Estats Units	Itàlia, França, Estats Units		gen-20	Itàlia, Pakistan, Xina
Nombre de domicilis			55.999	55.965	56.113	56.344	56.567	56.621	56.813	0,3%	gen-20	8,6%
Ocupació mitjana (persones per domicili)			2,6%	2,6%	2,6%	2,7%	2,6%	2,7%	2,7%	0,0*	gen-20	Bcn = 2,5
% domicilis amb un adult i un o més menors (2)			3,4%	3,5%	4,0%	4,1%	4,1%	4,0%	4,0%	-0,1*	gen-20	Bcn = 3,0%

(1) A partir de 2016, els residents sense domicili fix (SDF) s'han distribuït als districtes dels Centres de Serveis Socials de l'Ajuntament - un per districte- on estan adscrits.

(2) Des de 2016, domicilis amb un adult de 18 anys i més, i un o més menors de 18. Per anys anteriors, domicilis amb un adult de 16 anys i més, i un o més menors.

* Variació en punts percentuals o diferència de valors

La població de Sarrià-Sant Gervasi representa el 9,1% del total de Barcelona. És el districte amb la menor densitat neta de població de la ciutat, inferior a la meitat de la mitjana. La població presenta una estructura d'edats amb el pes del grup de nens i joves fins a 15 anys més elevat de la ciutat (16,5%), mentre que el percentatge de la població en edat de treballar (16-64 anys) és, després de Les Corts, el segon més baix (62%), i el de la gent gran és similar a la mitjana (21,5%). El pes més gran del grup de 0-15 anys fa que l'índex d'envelliment sigui un dels més baixos, (130,2) però l'índex de sobreenvelliment està per sobre del valor de ciutat. Entre la gent gran, els que viuen sols representen una proporció inferior a la mitjana, especialment els majors de 75 anys, que tenen el segon índex de solitud més baix de la ciutat. La taxa de natalitat augmenta lleugerament el 2019 i és superior a la del conjunt de la ciutat, igual que la de mortalitat que es manté més o menys estable. També l'esperança de vida es manté força estable el 2018 (85,4 anys) i continua essent la segona més alta de la ciutat, però disminueix lleugerament en el cas de les dones (87,6 anys), mentre que augmenta més de mig any per als homes (82,7 anys). La proporció de població estrangera (14,2%) és, juntament amb el districte Les Corts, la més baixa de la ciutat, formada majoritàriament per població de la UE i dels Estats Units. El pes de les llars monoparentals (4,0%) és el més elevat de la ciutat, un punt superior a la mitjana.

Població	Activitat econòmica	Treball	Habitatge i territori	Formació i educació	Cultura i esports	Serveis socials	Transports i comunicacions	Seguretat	Fitxa tècnica
----------	---------------------	---------	-----------------------	---------------------	-------------------	-----------------	----------------------------	-----------	---------------

ACTIVITAT ECONÒMICA	2014	2015	2016	2017	2018	2019	2020	% var. interanual última dada	Darrera dada disponible	Pes Dte./Ciutat o Valor BCN
Renda disponible de les llars per càpita (RDLpc) (1)	n.d.	29.607	31.777	33.242	33.113			-0,4%	2018	Bcn = 21.484
Índex RDLpc (1)	n.d.	148	153	159	154			-5,0*	2018	Bcn = 100
Nombre d'establiments hotelers, hotels-apartament i pensions (2)	45	47	48	46	47	48	49	2,1%	2020	6,7%
Nombre de places d'hotels, hotels-apartaments i pensions	3.832	3.909	3.987	3.589	3.746	3.632	3.910	7,7%	2020	4,9%
% establiments hotelers de gran luxe, 5 i 4 estrelles	22,2%	23,4%	29,2%	26,1%	27,7%	29,2%	28,6%	-0,6*	2020	Bcn = 28,6%
Nombre d'habitatges d'ús turístic	n.d.	512	512	512	497	484	484	0,0%	2020	5,1%
Nombre de places d'habitatges d'ús turístic	n.d.	n.d.	3.515	3.515	3.363	3.248	3.244	-0,1%	2020	5,6%
Superfície cadastral destinada a activitat (m2) (3)	3.512.139	3.490.999	3.517.848	3.472.587	3.626.709	3.626.766	3.617.646	-0,3%	2020	9,9%
Estructura per usos (%) (3): Comerç	21,5%	21,6%	21,4%	21,7%	18,6%	18,6%	18,7%	0,1*	2020	Bcn = 23,0%
Indústria/Logística	16,2%	15,8%	15,5%	15,6%	15,7%	15,7%	15,9%	0,1*	2020	Bcn = 27,1%
Oficines	22,0%	22,1%	21,9%	22,2%	23,7%	23,7%	23,6%	-0,2*	2020	Bcn = 17,5%
Ensenyament	16,6%	16,4%	16,8%	17,1%	16,1%	16,1%	16,1%	0,1*	2020	Bcn = 10,3%
Sanitat	10,9%	10,7%	10,5%	10,6%	10,1%	10,1%	10,0%	-0,1*	2020	Bcn = 5,4%
Turisme i Hostaleria	4,5%	4,3%	4,3%	4,3%	6,6%	6,6%	6,5%	0,0*	2020	Bcn = 9,4%
Esportiu	5,6%	5,6%	5,4%	5,5%	5,5%	5,5%	5,5%	0,0*	2020	Bcn = 4,5%
Espectacles	1,7%	1,7%	1,7%	1,7%	1,7%	1,7%	1,7%	0,0*	2020	Bcn = 1,7%
Altres	0,9%	1,7%	2,4%	1,3%	2,0%	2,0%	2,0%	0,0*	2020	Bcn = 1,0%
Grau de satisfacció dels establiments del comerç respecte a la marxa del negoci comercial (entre 1 i 5)	3,0	2,9	3,1	3,2	3,0	3,3	2,9	-0,4*	2020	Bcn = 2,7
Evolució previsible del negoci els mesos vinents als establiments comercials (% d'estab. que preveu augment) (4)	48,1%	43,6%	40,9%	48,5%	35,3%	33,5%	24,8%	-8,7*	2020	Bcn = 27,7%

(1) A partir de l'any 2018 s'introdueix un canvi metodològic. Les dades 2015-2018 estan calculades en base a la nova metodologia.

(2) A partir de 2016 l'oferta d'allotjament turístic prové del Cens d'Allotjament Turístic (CEAT) de l'Ajuntament de Barcelona. Per a anys anteriors, Direcció General de Turisme, Generalitat de Catalunya.

(3) Les dades de l'any 2018 en endavant no són comparables amb anys anteriors. Coincideixen la Revisió Cadastral, la Nova Ponència i s'amplia l'explotació cadastral als locals segons ús i destinació principal, quan anteriorment només s'explotava segons ús del càrrec. A partir del 2018, l'apartat Indústria, inclou també els magatzems.

(4) Fins al 2020 evolució previsible durant els pròxims 24 mesos, el 2020, durant els pròxims 12 mesos.

* Variació en punts percentuals o diferència de valors

La renda disponible de les llars per càpita (RDLpc) del districte de Sarrià-Sant Gervasi disminueix lleugerament el 2018, però, tot i que perd posicions respecte a l'any anterior, segueix encapçalant l'índex amb el valor més alt de la ciutat (154). No obstant això, l'increment de la renda en tot el quadrienni ha estat de prop del 12%, un dels més alts dels deu districtes junt amb el de Ciutat Vella. Tots els barris del districte es troben molt per sobre del valor mitjà de la ciutat, essent Vallvidrera, el Tibidabo i les Planes el que presenta l'índex més baix (117), mentre que el barri de les Tres Torres té l'índex més alt de la ciutat (178).

L'oferta hotelera augmenta en un establiment el 2020 i representa el 6,7% del total de la ciutat, però només el 4,9% del total de places. Un 28,6% d'hotels són de categoria alta, percentatge que es redueix lleugerament i que és igual a la mitjana de Barcelona. El districte concentra el 5,6% de les places d'habitatges d'ús turístic de la ciutat. La tipologia d'activitat segons superfície cadastral mostra una notable diversificació, amb una especialització relativa del districte en oficines (23,6%), ensenyament (16,1%) i sanitat (10,0%), amb pesos superiors a la mitjana de ciutat. També és important el pes de la superfície destinada a comerç al districte (18,7%), tot i ser inferior al del conjunt de la ciutat. Les enquestes sobre activitat comercial del 2020 mostren una disminució tant del grau de satisfacció respecte a la marxa del negoci com, sobretot, del percentatge de persones que preveu augments de facturació els mesos vinents.

Població	Activitat econòmica	Treball	Habitatge i territori	Formació i educació	Cultura i esports	Serveis socials	Transports i comunicacions	Seguretat	Fitxa tècnica
----------	---------------------	---------	-----------------------	---------------------	-------------------	-----------------	----------------------------	-----------	---------------

MERCAT DE TREBALL	2014	2015	2016	2017	2018	2019	2020	% var. interanual última dada	Darrera dada disponible	Pes Dte./Ciutat o Valor BCN
Atur registrat	4.693	4.225	3.758	3.511	3.449	3.480	4.548	30,7%	Des. 2020	4,8%
Perfil de l'atur registrat:										
% homes	46,0%	44,5%	44,6%	45,4%	44,4%	45,4%	46,0%	0,6*	Des. 2020	Bcn = 47,2%
% dones	54,0%	55,5%	55,4%	54,6%	55,6%	54,6%	54,0%	-0,6*	Des. 2020	Bcn = 52,8%
% estrangers	10,6%	11,9%	11,9%	13,6%	13,7%	14,6%	18,0%	3,3*	Des. 2020	Bcn = 25,6%
% edat <29 anys	9,7%	10,5%	10,7%	12,3%	12,4%	12,3%	14,4%	2,1*	Des. 2020	Bcn = 15,9%
% edat 30-44 anys	36,2%	33,2%	32,4%	30,7%	29,6%	30,6%	32,5%	1,9*	Des. 2020	Bcn = 35,5%
% edat 45 i més anys	54,1%	56,3%	56,9%	57,0%	57,9%	57,1%	53,2%	-4,0*	Des. 2020	Bcn = 48,6%
Pes de l'atur registrat (% aturats/població 16-64)	5,2%	4,7%	4,1%	3,8%	3,7%	3,7%	4,9%	1,1*	Des. 2020	Bcn = 8,6%
Pes de l'atur de llarga durada/total d'atur registrat (%)	40,0%	37,9%	37,2%	33,9%	31,6%	31,6%	38,3%	6,8*	Des. 2020	Bcn = 39,9%
Salari mitjà dels residents (euros bruts/any)	--	--	46.093	46.022	47.396	49.196		3,8%	2019	Bcn = 31.076
% residents al districte que treballen al districte	43,9%	41,3%	44,3%	50,7%	40,1%	54,6%	36,8%	-17,8*	2020	Treballen a
% residents al districte que treballen a resta de Barcelona	36,8%	38,2%	37,8%	33,3%	40,3%	31,9%	41,8%	9,9*	2020	Bcn = 79,1%
% residents al districte que treballen fora de Barcelona	18,9%	20,1%	16,8%	14,7%	19,6%	13,5%	21,4%	7,9*	2020	Treballen fora Bcn = 20,7%
% residents a Barcelona que treballen al districte	10,9%	10,5%	10,6%	11,7%	10,5%	11,7%	10,7%	-1,0*	2020	Bcn = 79,1%

* Variació en punts percentuals o diferència de valors

El districte de Sarrià-Sant Gervasi presenta un increment de l'atur registrat de més del 30% durant el 2020, un dels augments més moderats de tota la ciutat juntament amb Les Corts i Sant Andreu. La proporció de dones a l'atur disminueix lleugerament (54%) però encara se situa per sobre de la mitjana. També és més alta la proporció d'aturats de 45 i més anys (53,2%), la més elevada de Barcelona, tot i disminuir quatre punts. El percentatge d'aturats estrangers sobre el total arriba al 18% i segueix per sobre de la proporció de població estrangera del districte (14,2%). La proporció de l'atur registrat estimat sobre la població de 16 a 64 anys es manté com la més baixa de la ciutat (4,9%). Augmenta prop de set punts el percentatge d'atur de llarga durada (38,6%), que deixa de ser el més baix, posició que ostentava des del 2017.

El salari mitjà dels residents a Sarrià-Sant Gervasi va ser de més de 49.000 euros bruts l'any 2019, un 3,8% superior al de l'any anterior, el tercer increment més alt de la ciutat i el valor més alt en termes absoluts. D'acord amb l'Enquesta de Serveis Municipals de 2020, un 36,8% de la població resident a Sarrià-Sant Gervasi treballa al mateix districte, percentatge que cau quasi divuit punts respecte a l'any anterior a favor dels que treballen a la resta de Barcelona, un 41,8%, i fora d'ella, un 21,4%. Prop d'un 11% dels residents a la ciutat treballa al districte.

Població	Activitat econòmica	Treball	Habitatge i territori	Formació i educació	Cultura i esports	Serveis socials	Transports i comunicacions	Seguretat	Fitxa tècnica			
MERCAT IMMOBILIARI			2014	2015	2016	2017	2018	2019	2020	% var. interanual última dada	Darrera dada disponible	Pes Dte./Ciutat o Valor BCN
Llicències d'obres: superfície aprovada per tipologia (m2)			56.060	57.221	71.633	70.941	89.319	102.624		14,9%	2019	8,0%
estructura per ús (%): residencial			63,4%	45,4%	50,0%	51,6%	48,9%	49,6%		0,7*	2019	Bcn =33,8%
aparcaments			21,0%	14,3%	10,4%	18,8%	23,0%	14,0%		-8,9*	2019	Bcn =17,0%
equipaments			4,2%	25,0%	17,0%	10,3%	1,5%	19,3%		17,8*	2019	Bcn =8,8%
oficines			1,2%	0,7%	4,7%	3,0%	0,7%	3,1%		2,4*	2019	Bcn =15,4%
comerç			0,3%	0,0%	1,6%	3,3%	2,6%	4,6%		2,0*	2019	Bcn =5,5%
altres			9,8%	14,5%	16,3%	13,1%	23,4%	9,4%		-13,9*	2019	Bcn =19,5%
Valor cadastral locals (€/m2)			870	954	955	952	1.237	1.236	1.237	0,0%	2020	Bcn = 946,8
Locals cadastrals			157.995	158.962	159.612	159.993	160.485	160.528	160.947	0,3%	2020	11,2%
% habitatge			49,1%	48,9%	48,8%	48,8%	47,7%	47,7%	47,7%	0,0*	2020	Bcn =56,9%
% comerç			5,3%	5,3%	5,3%	5,2%	5,4%	5,4%	5,4%	0,0*	2020	Bcn =6,5%
% oficines			3,2%	3,2%	3,2%	3,2%	3,5%	3,5%	3,5%	0,0*	2020	Bcn =2,3%
Superfície dels habitatges: de fins a 60 m2 (%)			19,6%	19,6%	19,7%	19,7%	18,8%	18,8%	18,8%	0,0*	2020	Bcn =30,2%
de més de 120 m2 (%)			33,4%	33,4%	33,3%	33,3%	33,8%	33,8%	33,7%	-0,1*	2020	Bcn =8,4%
Antiguitat dels habitatges: construïts abans 1960 (%)			37,2%	37,2%	37,1%	37,1%	36,0%	36,0%	35,9%	0,0*	2020	Bcn =36,6%
construïts entre 1960 i 1980 (%)			49,0%	49,0%	48,9%	48,8%	49,0%	49,0%	48,9%	-0,1*	2020	Bcn =46,5%
Habitatges iniciats			35	79	85	36	98	155	27	-82,6%	2020	1,4%
Habitatges acabats			72	68	39	69	98	80	43	-46,3%	2020	4,4%
Preu mitjà d'oferta habitatge 2a. mà (€/m2) (1)			4.065	4.367	4.818	5.204	5.402	5.362	5.133	-4,3%	des.2020	Bcn = 4.009
Preu mitjà habitatge de lloguer (€/m2/mes)			11,86	12,96	14,31	15,43	15,44	15,71	15,59	-0,8%	2020	Bcn = 13,89
Nombre de contractes de lloguer registrats			4.308	4.152	4.107	4.616	5.305	5.345	4.169	-22,0%	2020	10,3%
Nombre de compravendes d'habitatge registrades			1.139	1.375	1.331	1.369	1.122	1.067	783	-26,6%	2020	7,9%
Import mitjà de les compravendes (€/m2 construït)			3.553	3.941	4.374	5.062	5.451	5.365	5.386	0,4%	2020	Bcn = 4.170
TERRITORI I MEDI AMBIENT			2014	2015	2016	2017	2018	2019	2020	% var. interanual última dada	Darrera dada disponible	Pes Dte./Ciutat o Valor BCN
Superfície segons ús del sol												
% superfície de sòl ús residencial			22,7%	22,8%	22,8%	22,8%	30,7%	30,7%	30,7%	0,0*	2020	Bcn =27,1%
% superfície de sòl d'ús industrial i infraestructures			0,4%	0,4%	0,4%	0,4%	0,3%	0,3%	0,3%	0,0*	2020	Bcn =13,7%
% superfície de sòl d'ús equipament			7,7%	7,7%	7,7%	7,7%	7,6%	7,6%	7,6%	0,0*	2020	Bcn =10,1%
Superfície de voreres (m2)			813.215	798.939	794.013	794.013	796.955	795.971	738.197	-7,3%	2020	8,1%
Superfície de zones amb prioritat de vianants (ha)			7,6	8,2	8,8	9,7	9,7	9,9		2,1%	2019	7,5%
Parcs urbans (ha) (2)			40,2	40,2	40,2	40,2	40,2	40,2	45,9	14,2%	2020	7,4%
M2 Verd urbà / hab.			6,7	6,4	6,4	6,2	6,2	6,3	6,2	-0,1*	2020	Bcn = 7,0
Àrees de jocs infantils			56	61	62	62	62	64	64	0,0%	2020	7,2%
Nombre de fonts			143	142	143	143	145	145	144	-0,7%	2020	8,4%

(1) Els canvis metodològics introduïts el 2018 dificulten les comparacions amb els anys anteriors. Fins a 2018 dades del 4rt trimestre de l'any, a partir de 2018 dades de desembre.

(2) El 2020 es realitza una revisió tècnica, per tant les dades no són comparables amb les dels anys anteriors.

* Variació en punts percentuals o diferència de valors

Amb dades de l'any 2019, la superfície aprovada a les llicències d'obres del districte augmenta prop del 15%, representant el 8% del sostre nou total aprovat a la ciutat, essent els usos residencials (49,6%) i d'equipaments (19,3%) els predominants. El valor cadastral dels locals es manté invariable el 2020, després de l'increment de prop del 30% del 2018, i és el més alt de la ciutat, un 30% superior al valor mitjà de Barcelona. El parc d'habitatges es caracteritza per tenir una antiguitat semblant a la mitjana, però les dimensions són molt superiors. Tant els habitatges iniciats al districte com els acabats disminueixen notablement durant el 2020. Els preus de compra de l'habitatge de segona mà es redueixen un 4,3%, el segon percentatge més alt de la ciutat, però continuen essent els més alts, igual que els de lloguer, que baixen més lleugerament, un 0,8%. Tant el nombre de contractes de lloguer com els de compravenda disminueixen més d'un 20%. L'ús residencial representa prop del 31% de la superfície del districte. La superfície de parcs urbans del districte augmenta notablement el 2020 i representa el 7,4% del total de la ciutat, però que la ràtio de verd urbà per habitant se situa per sota de la mitjana de Barcelona.

Població	Activitat econòmica	Treball	Habitatge i territori	Formació i educació	Cultura i esports	Serveis socials	Transports i comunicacions	Seguretat	Fitxa tècnica			
FORMACIÓ I EDUCACIÓ			2014	2015	2016	2017	2018	2019	2020	% var. interanual última dada	Darrera dada disponible	Pes Dte./Ciutat o Valor BCN
Nombre escoles bressol i llars públiques			6	6	6	6	6	6	6	0,0%	curs 2020-21	5,6%
Nombre escoles públiques d'infantil, primària i instituts-escola			6	6	7	7	7	7	7	0,0%	curs 2020-21	4,0%
Nombre d'instituts de secundària i CF públics			4	4	4	4	4	4	4	0,0%	curs 2020-21	5,0%
Centres privats concertats (infantil, primària i secundària)			35	35	35	35	35	35	35	0,0%	curs 2020-21	18,9%
Alumnes de 0-3 anys (1)			2.355	2.485	2.368	2.475	2.588	2.568	2.053	-20,1%	curs 2020-21	13,6%
Alumnes escoles bressol i llars públiques (0-3 anys)			487	500	487	483	492	498	437	-12,2%	curs 2020-21	5,3%
Alumnes llars d'infants concertades i privades (0-3 anys)			1.868	1.985	1.881	1.992	2.096	2.070	1.616	-21,9%	curs 2020-21	23,5%
Alumnes 3-16 anys (1)			29.189	29.293	29.215	29.112	28.757	28.510	27.697	-2,9%	curs 2020-21	15,7%
centres públics			3.671	3.705	3.750	3.728	3.737	3.788	3.658	-3,4%	curs 2020-21	4,7%
centres concertats i privats			25.518	25.588	25.465	25.384	25.020	24.722	24.039	-2,8%	curs 2020-21	24,3%
% Alumnes graduats/avaluats al finalitzar 4rt.ESO			96,2%	96,2%	95,3%	96,2%	97,2%	97,7%		0,5*	curs 2019-20	Bcn =94,5%
% Alumnes que no superen el nivell de competències 4rt. ESO anglès			n.d.	3,4%	3,5%	2,7%	2,2%	1,3%		-0,9*	curs 2019-20	Bcn =7,6%
% Alumnes que no superen el nivell de competències 4rt. ESO matemàtiques			n.d.	4,9%	5,0%	6,2%	4,7%	5,8%		1,1*	curs 2019-20	Bcn =12,5%
% Alumnat estranger/total alumnat infantil, primària i ESO			3,3%	3,6%	4,3%	5,0%	5,7%	7,0%	7,7%	0,6*	curs 2020-21	Bcn =17,4%
centres públics			9,5%	9,0%	8,7%	9,2%	10,2%	11,3%	11,7%	0,5*	curs 2020-21	Bcn =24,7%
centres concertats i privats			2,4%	2,9%	3,7%	4,4%	5,1%	6,4%	7,1%	0,7*	curs 2020-21	Bcn =11,7%
% Alumnes de 3-16 anys escolaritzats al districte on viuen			n.d.	n.d.	n.d.	83,2%	83,4%	83,5%	82,9%	-0,6*	curs 2020-21	Bcn =72,6%
% Alumnes de 3-16 anys escolaritzats fora del districte on viuen			n.d.	n.d.	n.d.	12,1%	12,1%	12,1%	12,2%	0,1*	curs 2020-21	Bcn =24,6%
% Alumnes de 3-16 anys escolaritzats fora de BCN			n.d.	n.d.	n.d.	4,7%	4,5%	4,4%	4,8%	0,4*	curs 2020-21	Bcn =2,8%
Alumnes batxillerat (1)			5.580	5.689	5.679	5.613	5.755	6.025	6.206	3,0%	curs 2020-21	26,0%
centres públics			846	886	895	843	842	940	934	-0,6%	curs 2020-21	10,7%
centres concertats i privats			4.734	4.803	4.784	4.770	4.913	5.085	5.272	3,7%	curs 2020-21	34,9%
Alumnes Formació Professional (1)			2.426	2.946	2.811	3.052	3.124	3.049	3.006	-1,4%	curs 2020-21	8,0%
centres públics			72	0	0	0	0	0	0	0,0%	curs 2020-21	0,0%
centres concertats i privats			2.354	2.946	2.811	3.052	3.124	3.049	3.006	-1,4%	curs 2020-21	14,2%
Nivell d'estudis (2)(3)												
% població sense estudis			2,9%	2,3%	0,8%	0,7%	0,7%	0,6%	0,5%	0,0*	gen-20	Bcn =2,0%
% estudis obligatoris			19,4%	19,5%	18,4%	18,0%	17,8%	17,1%	17,4%	0,3*	gen-20	Bcn =37,8%
% batxiller superior, CFGM			29,0%	28,6%	29,6%	29,3%	28,6%	28,0%	27,5%	-0,5*	gen-20	Bcn =25,1%
% estudis universitaris i CFGS			48,7%	49,6%	49,2%	49,8%	50,7%	51,6%	52,2%	0,6*	gen-20	Bcn =33,4%

(1) Les dades del curs 2014-2015 corresponen al recull estadístic del CEB del juny, mentre que les de 2015-2016 en endavant, són relatives a les matriculacions, no comparables.

(2) Població de 16 anys i més

(3) El 2016 s'adapta el nivell de formació de la població de 16 anys i més a les codificacions de l'INE i això fa que les dades no siguin comparables amb anys anteriors.

* Variació en punts percentuals o diferència de valors

Amb dades del curs 2020-21, a Sarrià-Sant Gervasi, els alumnes de 3-16 anys estan escolaritzats de forma majoritària en centres concertats i privats (86,8%), el percentatge més alt dels deu districtes, així com els de Batxillerat (85%) i, especialment, els d'FP, que no compten amb cap centre públic al districte. El curs 2020-21, disminueix l'escolarització de l'alumnat de 3 a 16 anys (-2,9%) i ho fa de manera més notable als centres públics. (-3,4%) Els alumnes del primer cicle d'educació infantil també es redueixen més d'un 20%. L'alumnat estranger representa només el 7,7% del total, el percentatge més baix de la ciutat i molt per sota del pes de la població estrangera del districte (14,2%), tot i que als centres públics s'apropa al 12%. Prop del 83% dels alumnes de 3-16 anys estan escolaritzats al districte on viuen, el percentatge més alt de la ciutat, i un 4,8% ho estan fora de la ciutat, també un dels percentatges més alts dels deu districtes.

Prop d'un 98% % de l'alumnat avaluat a 4rt. de l'ESO es va graduar en finalitzar el curs 2019-20, percentatge que augmenta lleugerament respecte al curs passat i passa a ser el segon més alt de la ciutat, desbancat pel districte de Les Corts. El percentatge d'alumnes que no superen les proves de competències bàsiques millora en el cas de la llengua anglesa (1,3%), però empitjora en el cas de les matemàtiques (5,8%), tot i que ambdós es mantenen com els més baixos dels deu districtes. Quatre de cada cinc persones de més de 16 anys tenen estudis postobligatoris i més del 52% tenen estudis universitaris o cicles de grau superior, els percentatges més elevats de la ciutat.

Població	Activitat econòmica	Treball	Habitatge i territori	Formació i educació	Cultura i esports	Serveis socials	Transports i comunicacions	Seguretat	Fitxa tècnica
----------	---------------------	---------	-----------------------	---------------------	--------------------------	-----------------	----------------------------	-----------	---------------

CULTURA I ESPORTS	2014	2015	2016	2017	2018	2019	2020	% var. Interanual última dada	Darrera dada disponible	Pes Dte./Ciutat o Valor BCN
Visites biblioteques	246.424	343.715	338.236	316.480	335.299	328.416	126.258	-61,6%	2020	5,1%
Biblioteca Collserola - Josep Miracle	33.079	28.317	29.325	26.581	27.309	27.037	9.076	-66,4%	2020	0,4%
Biblioteca Clarà	95.291	84.444	77.774	70.823	70.242	67.383	29.352	-56,4%	2020	1,2%
Biblioteca Sant Gervasi - Joan Maragall	118.054	230.954	231.137	219.076	237.748	233.996	87.830	-62,5%	2020	3,5%
Visitants museus	878.417	882.970	927.119	1.052.754	1.160.244	1.127.286	368.339	-67,3%	2020	10,3%
museus municipals i consorciats	130.457	140.261	145.644	144.219	114.283	124.321	9.859	-92,1%	2020	0,5%
museus públics no municipals	0	0	0	0	0	0	0	0,0%	2020	0,0%
museus privats	747.960	742.709	781.475	908.535	1.045.961	1.002.965	358.480	-64,3%	2020	34,1%
Visitants espais interès arquitectònic	0	0	0	0	0	0	0	0,0%	2020	0,0%
Centres Cívics	8	8	8	8	8	8	8	0,0%	2020	15,4%
Assistents a les activitats de difusió cultural (1)	38.021	34.532	34.759	25.591	30.275	30.207	9.477	-68,6%	2020	8,4%
Inscripcions a les activitats de formació	11.085	11.008	11.453	9.277	11.415	12.924	6.387	-50,6%	2020	8,9%
Fabriques de Creació	0	0	0	0	0	0	0	0,0%	2020	0,0%
Participants a les activitats de difusió	0	0	0	0	0	0	0	0,0%	2020	0,0%
Nombre de projectes de creació	0	0	0	0	0	0	0	0,0%	2020	0,0%
Espais esportius en instal·lacions públiques	95	101	95	84	98	98	98	0,0%	2020	5,1%
Instal·lacions esportives municipals amb abonats	3	3	3	3	3	4	4	0,0%	2020	8,0%
Abonats a instal·lacions esportives municipals	12.183	11.732	12.413	12.211	12.384	12.629	10.024	-20,6%	2020	7,7%

(1) A partir del 2018 no es tenen en compte els usuaris d'activitats relacionades amb les exposicions i mostres, per tant les dades no són comparables amb anys anteriors.

Les restriccions de mobilitat i d'aforament aprovades arran de la pandèmia durant el 2020 han tingut una especial incidència en els registres de visitants dels equipaments culturals i esportius de la ciutat. El districte de Sarrià-Sant Gervasi compta amb tres biblioteques que han aplegat més de 126.000 visites, amb una reducció superior al 61%. La biblioteca Joan Maragall és la que concentra un major nombre de visites. El total de visitants als museus municipals i consorciats del districte ha estat de menys de 10.000 persones, ja que el museu d'Autòmats del Tibidabo ha estat tancat durant la major part de l'any. D'entre els museus privats, el Cosmocaixa continua essent un dels centres de ciències més visitat de la ciutat, amb prop de 360.000 persones.

Prop de 9.500 usuaris, el 8,4% del total de la ciutat, han participat el 2020 en les activitats de difusió cultural organitzades pels vuit centres cívics del districte, essent el Centre Cívic Casa Orlandai el que concentra el nombre més gran de participants. El total d'inscripcions als cursos de formació ha estat de prop de 6.400. El districte no compta amb cap fàbrica de creació. Les quatre instal·lacions esportives municipals del districte van aplegar el 2020 més de 10.000 abonats, el 7,7% del total de Barcelona.

Població	Activitat econòmica	Treball	Habitatge i territori	Formació i educació	Cultura i esports	Serveis socials	Transports i comunicacions	Seguretat	Fitxa tècnica
----------	---------------------	---------	-----------------------	---------------------	-------------------	-----------------	----------------------------	-----------	---------------

SERVEIS SOCIALS	2014	2015	2016	2017	2018	2019	2020	% var. Interanual última dada	Darrera dada disponible	Pes Dte./Ciutat o Valor BCN
Població de 85 i més anys que viu sola (valor absolut)	2.176	2.211	2.255	2.323	2.398	2.352	2.366	0,6%	gen-20	9,0%
Població amb discapacitat reconeguda (1)	8.634	7.975	8.084	n.d.	n.d.	9.181		13,6%	2019	6,2%
Persones ≥ 60 anys beneficiàries de la Targeta Rosa	9.090	8.986	8.989	8.569	8.322	8.200	8.010	-2,3%	2020	4,0%
Persones ateses als centres de Serveis Socials (2)	3.061	3.171	3.383	3.554	3.433	3.451	3.339	-3,2%	2020	3,8%
Persones usuàries amb algun servei de SAD	834	877	893	1.037	1.025	982	936	-4,7%	2020	4,0%
Persones ateses amb teleassistència	4.095	4.577	4.917	5.350	5.713	6.070	6.204	2,2%	2020	6,7%
Menors atesos pels EAIA (3)	176	189	210	196	213	195	199	2,1%	2020	4,9%
Places residències gent gran (públiques i privades)	1.955	1.958	1.904	1.904	1.896	1.924		1,5%	2019	13,3%
Iniciativa pública	25	25	25	25	0	0		0,0%	2019	0,0%
Iniciativa social	635	638	637	637	653	681		4,3%	2019	30,5%
Iniciativa mercantil	1.295	1.295	1.242	1.242	1.243	1.243		0,0%	2019	12,4%

RELACIÓ AMB LA CIUTADANIA	2014	2015	2016	2017	2018	2019	2020	% var. Interanual última dada	Darrera dada disponible	Pes Dte./Ciutat o Valor BCN
Atencions presencials OAC	54.320	53.470	58.280	51.405	50.912	46.340	21.051	-54,6%	2020	4,0%
% Participació a les eleccions municipals		66,2%				72,5%		6,3*	2019	Bcn =66,2%
Percepció ciutadana										
Satisfacció de viure al barri (0-10)	8,08	8,12	8,18	8,16	8,17	8,26	8,23	-0,03*	2020	Bcn = 7,81
Principals problemes del barri	Transport, Sorolls	Transport, Aparcament	Transport, Neteja	Transport, Circulació	Transport, Circulació	Neteja, Inseguretat	Neteja, Transport		2020	Inseguretat, Neteja

(1) A partir de 2016 aquesta dada no està disponible cada any

(2) Els canvis metodològics introduïts el 2019 no fan possible la comparació amb anys anteriors.

(3) Les Corts i Sarrià-Sant Gervasi comparteixen equip d'EAIA

* Variació en punts percentuals o diferència de valors

La població de 85 i més anys que viu sola al districte, 2.366 persones, representa el 9% del total de Barcelona, i suposen un terç de la població d'aquesta franja d'edat del districte. El nombre de persones amb discapacitat reconeguda el 2019, prop de 9.200, representa el 6,2% del total de la ciutat. A diferència de la resta de districtes, les visites als Centres de Serveis Socials disminueixen més del 3% el 2020 i suposen només el 3,8% del total de Barcelona, percentatge molt per sota del pes de la població del districte (9,1%). El nombre de persones amb teleassistència augmenta moderadament (+2,2%), però el seu pes en relació amb el total de la ciutat també és baix (6,7%). Els usuaris del servei d'ajuda a domicili disminueixen prop d'un 5% i representen el 4% del total de la ciutat. Les persones de 60 anys i més beneficiàries de la Targeta Rosa també disminueixen i representen el 4% del total de la ciutat. Sarrià-Sant Gervasi concentra tres de cada deu places en residències per a gent gran d'iniciativa social de la ciutat i un 12,3% de les places privades, però no té cap plaça de residència pública. Les atencions a l'OAC disminueixen més d'un 54% i suposen només el 4% del total de la ciutat. A les eleccions municipals de 2019 la participació va augmentar fins al 72,5%, la més elevada de la ciutat i més de sis punts per sobre de la mitjana. La població es mostra molt satisfeta de viure als barris del districte (8,23), nota molt semblant a la de l'any anterior i la més alta dels deu districtes, essent els principals problemes la neteja i el transport.

Població	Activitat econòmica	Treball	Habitatge i territori	Formació i educació	Cultura i esports	Serveis socials	Transports i comunicacions	Seguretat	Fitxa tècnica
----------	---------------------	---------	-----------------------	---------------------	-------------------	-----------------	----------------------------	-----------	---------------

TRANSPORTS I COMUNICACIONS	2014	2015	2016	2017	2018	2019	2020	% var. Interanual última dada	Darrera dada disponible	Pes Dte./Ciutat o Valor BCN
Nombre d'accidents	1.102	1.105	1.062	1.047	1.118	1.054	678	-35,7%	2020	10,9%
Turismes / 1000 hab (1)	485	485	417	413	411	403	393	-2,3%	2020	Bcn = 288
% turismes > 10 anys (1)	49,3%	51,8%	48,9%	50,5%	50,7%	50,9%	50,7%	-0,2*	2020	Bcn = 53,7%
Motos i ciclomotors / 1000 hab (1)	293	296	272	272	279	275	273	-0,6%	2020	Bcn = 163
% motos >10 anys (1)	44,2%	48,0%	50,4%	53,9%	55,5%	56,5%	57,3%	0,8*	2020	Bcn = 53,6%
Matriculacions de turismes (1)	2.727	3.075	3.525	3.797	3.273	3.023	2.363	-21,8%	2020	12,4%
Us de noves tecnologies de comunicació										
% població que utilitza internet	87,0%	87,8%	88,2%	89,4%	92,2%	94,7%	92,0%	-2,7*	2020	Bcn = 89,9%
% població que utilitza correu electrònic	84,2%	84,5%	85,2%	86,7%	89,4%	89,6%	n.d.	0,2*	2019	Bcn = 80,4%
% població connectada a xarxes socials	55,3%	54,9%	59,1%	60,3%	59,7%	59,0%	80,9%	21,8*	2020	Bcn = 75,0%
% població que usa telèfon mòbil	96,8%	97,5%	97,4%	98,3%	99,1%	99,8%	98,3%	-1,6*	2020	Bcn = 98,3%
Punts de connexió del servei Barcelona Wifi	73	73	125	128	127	119	94	-21,0%	2020	9,7%

(1) A partir de l'any 2016 s'enceta sèrie nova en la què només es comptabilitzen els vehicles amb relació vigent amb l'IVTM. S'hi exclouen els vehicles en situació de baixa temporal i/o transferits a un altre municipi. Per tant, les dades no són comparables amb anys anteriors. Any 2019 dades provisionals.

* Variació en punts percentuals o diferència de valors

El nombre d'accidents de circulació al districte disminueix un 35,7% el 2020, concentrant prop d'un 11% del total de la ciutat. El nombre de turismes per 1.000 habitants és el més alt de Barcelona i, encara que prop de la meitat del parc té una antiguitat de més de 10 anys, és el més nou juntament amb el de Les Corts. La ràtio de motos i ciclomotors per 1.000 habitants també és la més alta dels deu districtes, igual que l'antiguitat del parc, amb més del 57% per sobre dels 10 anys. El nombre de matriculacions de turismes disminueix gairebé un 22% el 2020, de manera similar al conjunt de la ciutat (-26%) i el districte concentra més del 12% del total d'altres. El percentatge de població que utilitza noves tecnologies de comunicació, ha disminuït durant el 2020, excepte en el cas de l'ús de xarxes socials que augmenta prop de 22 punts, i segueixen essent un dels més elevats dels deu districtes. El nombre de punts de connexió del servei Barcelona Wifi disminueix un 21% el 2020, però el districte concentra prop del 10% del total de la ciutat.

Població	Activitat econòmica	Treball	Habitatge i territori	Formació i educació	Cultura i esports	Serveis socials	Transports i comunicacions	Seguretat	Fitxa tècnica
----------	---------------------	---------	-----------------------	---------------------	-------------------	-----------------	----------------------------	-----------	---------------

SEGURETAT CIUTADANA	2014	2015	2016	2017	2018	2019	2020	% var. Interanual última dada	Darrera dada disponible	Pes Dte./Ciutat o Valor BCN
Índex de victimització (1)	19,9	-	26,0	25,7	-	29,8		4,1*	2019	Bcn = 30,9
Índex de denúncia (1)	26,8	-	31,9	34,6	-	19,0		-15,6*	2019	Bcn = 19,5
Puntuació del nivell de seguretat del seu barri (0-10) (1)	7,2	7,0	-	7,0	6,8	-	6,5	-0,3*	2020	Bcn = 5,9
Puntuació del nivell de seguretat de la ciutat (0-10) (1)	6,1	6,0	-	6,2	6,0	-	4,8	-1,2*	2020	Bcn = 5,2
Serveis del cos de bombers	1.596	1.664	1.776	1.700	1.959	1.935	1.707	-11,8%	2020	9,2%
Denúncies per infraccions administratives (GUB)	3.388	4.697	5.454	5.030	3.049	2.538	3.559	40,2%	2020	4,3%
Infraccions de l'ordenança de convivència / 100 hab	1,5	2,2	2,9	2,7	1,5	1,4		-0,1*	2019	Bcn = 5,2
Incidents per degradació de l'espai públic / 1000 hab	1,6	1,5	2,0	2,0	1,5	1,7		0,1*	2019	Bcn = 2,3
Incidents en la convivència veïnal / 1000 hab	18,5	19,9	18,7	19,9	18,8	19,2		0,4*	2019	Bcn = 22,7
Incidents per activitats molestes a l'espai públic / 1000 hab	16,1	19,1	18,9	20,0	16,8	17,9		1,1*	2019	Bcn = 27,7
Incidents per activitats indegudes a l'espai públic / 1000 hab	2,4	2,2	2,0	1,7	1,7	2,0		0,3*	2019	Bcn = 5,7
Total fets coneguts pels Mossos d'Esquadra	8.801	8.806	9.042	9.252	10.231	11.118	8.057	-27,5%	2020	6,2%
% Robatoris, furtis i faltes contra el patrimoni	80,9%	71,6%	66,9%	67,1%	67,4%	66,8%	58,3%	-12,8%	2020	Bcn =63,2%

(1) L'edició 2016 i 2019 de l'Enquesta de Victimització no són representatives a nivell de Districte.

* Variació en punts percentuals o diferència de valors

L'índex de victimització augmenta més de quatre punts el 2019 i se situa més d'un punt per sota de la mitjana de ciutat segons l'Enquesta de Victimització, en canvi, l'índex de denúncia disminueix considerablement respecte a l'última dada i deixa de ser el valor més alt dels deu districtes. Els ciutadans valoren la seguretat del seu barri per sobre la mitjana de la ciutat, amb un 6,5 sobre 10, disminuint lleugerament respecte al 2018, mentre que la puntuació de la seguretat a la ciutat es redueix en major proporció i se situa per sota de la mitjana.

El cos de bombers ha prestat més de 1.700 serveis al districte el 2020, un 11,8% menys que el 2019, que representen més del 9% del total d'intervencions a la ciutat. Les denúncies per infraccions administratives augmenten més d'un 40% el 2020, però en general, durant l'any 2019 es detecten menys incidents per cada 1.000 habitants que al conjunt de Barcelona. Per últim, el total de fets coneguts pels Mossos d'Esquadra disminueix un 27,5%, concentrant més del 6% del total de la ciutat, dels quals un 58,3% corresponen a robatoris i furtis.

Població	Activitat econòmica	Treball	Habitatge i territori	Formació i educació	Cultura i esports	Serveis socials	Transports i comunicacions	Seguretat	Fitxa tècnica
----------	---------------------	---------	-----------------------	---------------------	-------------------	-----------------	----------------------------	-----------	---------------

Indicador	Definició	Unitat	Periodicitat	Font
POBLACIÓ				
Població (valor absolut)	Persones empadronades		Anual	Lectura Padró Municipal d'Habitants. Departament d'Estadística i Difusió de Dades Oficina Municipal de Dades Ajuntament de Barcelona
Densitat neta (hab/hectàrea)	Habitants/superfície residencial			
Estructura d'edats	Edat any a any de la població			
% grup 0-3 anys	Població de 0 a 3 anys/total població			
% grup 0-15 anys	Població de 0 a 15 anys/total població			
% grup 16-64 anys	Població de 16 a 64 anys/total població			
% grup 65 i més anys	Població de 65 anys i més/total població			
Població major de 75 anys (valor absolut)	Població de 75 anys i més			
% més 65 anys sols	Població de 65 anys i més que viu sola/població total de 65 anys i més			
% més 75 anys que viuen sols	Població de 75 anys i més que viu sola/població total de 75 anys i més			
Índex envelliment	$(\text{Població de 65 anys i més} / \text{població de 0 a 15 anys}) * 100$			
Índex sobreenvelliment	$(\text{Població de 75 anys i més} / \text{població 65 anys i més}) * 100$			
Índex de dependència demogràfica	$(\text{Població de 0 a 15 anys i de 65 anys i més} / \text{població de 16 a 64 anys}) * 100$			
Taxa natalitat ‰	$(\text{Naixements} / \text{total població}) * 1000$		Anual	Estadístiques Demogràfiques. Departament d'Estadística i Difusió de Dades Oficina Municipal de Dades Ajuntament de Barcelona
Taxa mortalitat ‰	$(\text{Defuncions} / \text{total població}) * 1000$		Anual	Agència de Salut Pública Consorci Sanitari de Barcelona
Esperança de vida	Nombre mitjà d'anys que viuria cada nascut si la mortalitat no canviés		Anual	Agència de Salut Pública Consorci Sanitari de Barcelona
Nombre d'estrangers (valor absolut)	Població empadronada de nacionalitat estrangera		Anual	Lectura Padró Municipal d'Habitants. Departament d'Estadística i Difusió de Dades Oficina Municipal de Dades Ajuntament de Barcelona
% estrangers	Població nacionalitat estrangera/total població			
Principals nacionalitats	Tres nacionalitats més nombroses			
Nombre de domicilis	Domicilis amb persones empadronades			
Ocupació mitjana (persones per domicili)	Població/nombre de domicilis			
% domicilis amb un adult	Domicilis amb un adult i un o més menors/total domicilis			

Població	Activitat econòmica	Treball	Habitatge i territori	Formació i educació	Cultura i esports	Serveis socials	Transports i comunicacions	Seguretat	Fitxa tècnica
----------	---------------------	---------	-----------------------	---------------------	-------------------	-----------------	----------------------------	-----------	---------------

ACTIVITAT ECONÒMICA									
Renda disponible de les llars per càpita (RDLpc)	Renda disponible de les llars per càpita (en euros)		Índex		Anual		Departament d'Anàlisi Oficina Municipal de Dades Ajuntament de Barcelona		
Índex RDLpc	Índex de renda disponible de les llars per càpita del districte en relació amb la mitjana de Barcelona (Índex 100).		Índex (BCN=100)		Anual				
Nombre d'establiments hotelers, hotels-apartament i pensions	Nombre d'establiments hotelers, hotels-apartament i pensions al districte								
Nombre places hoteleres	Nombre places hoteleres								
% establiments hotelers de gran luxe, 5 i 4 estrelles	% d'hotels de més categoria sobre l'oferta d'allotjament		%		Anual		Cens d'establiments d'allotjament turístic Ajuntament de Barcelona		
Nombre d'habitatges d'ús turístic	Nombre d'habitatges d'ús turístic								
Nombre de places d'habitatges d'ús turístic	Nombre de places d'habitatges d'ús turístic								
Superfície cadastral destinada a activitat (m2)	Valor absolut d'acord amb la base de Dades de l'Impost sobre béns immobles								
Estructura per usos (%): Comerç	% de superfície destinada a Comerç								
Indústria	% de superfície destinada a Indústria								
Oficines	% de superfície destinada a Oficines								
Ensenyament	% de superfície destinada a Ensenyament								
Sanitat	% de superfície destinada a Sanitat								
Turisme i Hostaleria	% de superfície destinada a Turisme i Hostaleria								
Esportiu	% de superfície destinada a Espectacles								
Espectacles	% de superfície destinada a Esports								
Altres	% de superfície destinada a altres activitats								
Grau de satisfacció dels establiments del comerç respecte a la marxa del negoci comercial del districte (entre 1 i 5)	Enquesta als comerciants del districte sobre la marxa del negoci		Valors d'1 a 5						
Evolució previsible del negoci els mesos vinents als establiments comercials del districte (% d'estab. que preveu augment)	Enquesta als comerciants del districte sobre la marxa del negoci		%		Trimestral		Enquesta d'Activitat del sector comercial de Barcelona. Departament d'Estudis i opinió. Oficina Municipal de Dades Ajuntament de Barcelona		
MERCAT DE TREBALL									
Atur registrat	Persones inscrites com aturades al SOC				Mensual		Departament de Treball, Afers Socials i Famílies. Generalitat de Catalunya		
Perfil de l'atur registrat:									
Sexe (homes/dones)	(Homes/dones aturats)/total aturats*100								
% d'estrangers	(estrangers aturats)/total aturats*100								
Edat (<29 anys/30-44 anys/45 i més anys)	(aturats <29 anys/30-44 anys/45 anys i més)/total aturats*100								
Pes de l'atur registrat	(% aturats/població 16-64)								
Pes de l'atur de llarga durada/total d'atur registrat	Estimació de la proporció d'aturats de llarga durada (més de 12 mesos) sobre el total d'aturats registrats								
Salari mitjà dels residents	Salari mitjà a partir de la Mostra Contínua de Vides Laborals				Anual		Departament d'Anàlisi Oficina Municipal de Dades Ajuntament de Barcelona		
% residents al districte que treballen al districte									
% residents al districte que treballen a resta de Barcelona									
% residents al districte que treballen fora de Barcelona									
% residents a Barcelona que treballen al districte	Perfil dels barcelonins per Districte				Anual		Enquesta de Serveis Municipals Departament d'Estudis i Opinió Oficina Municipal de Dades Ajuntament de Barcelona		

Població	Activitat econòmica	Treball	Habitatge i territori	Formació i educació	Cultura i esports	Serveis socials	Transports i comunicacions	Seguretat	Fitxa tècnica
----------	---------------------	---------	-----------------------	---------------------	-------------------	-----------------	----------------------------	-----------	---------------

MERCAT IMMOBILIARI									
Llicències d'obres per tipologia (%)									
residencial									
aparcaments									
equipaments			Sostre previst en m2 a les llicències d'obres per tipologia (%)					Trimestral	Departament d'Estadística i Difusió de Dades Oficina Municipal de Dades Ajuntament de Barcelona
oficines									
comerç									
Valor cadastral locals			Mitjana valors unitaris (valor cadastral total en € per m2 dels locals)						
Locals cadastral			Nombre total de locals						
% habitatge			(locals habitatge/total locals)*100					Anual	Base dades IBI Institut Municipal d'Hisenda
% comerç			(locals comerç/total locals)*100						
% oficines			(locals oficines/total locals)*100						
Superfície dels habitatges: de menys de 61 m2 (%)			Nombre habitatges de menys 61m2/nombre habitatges						
de més de 120 m2 (%)			Nombre habitatges de més de 120m2/nombre habitatges				%	Anual	Base dades IBI Institut Municipal d'Hisenda
Antiguitat dels habitatges: construïts abans 1960 (%)			Habitatges construïts abans de 1960/nombre habitatges						
construïts entre 1960 i 1980 (%)			Habitatges construïts entre 1960 i 1980/nombre habitatges						
Habitatges iniciats			Projectes visats pel Col·legi d'Aparelladors						
Habitatges acabats			Certificats finals d'obra del Col·legi d'Aparelladors					Trimestral	Secretaria d'Habitatge i Millora Urbana Departament de Territori i Sostenibilitat Generalitat de Catalunya
Nombre de contractes de lloguer			Nombre de contractes realitzats durant l'any						
Lloguer mitjà per superfície (€/m2/mes)			Preu mitjà del lloguer d'habitatge €/m2/mes (mitjana anual)			€/m2/mes			
Preu mitjà d'oferta de l'habitatge 2a. mà (€/m2)			Preu mitjà de venda €/m2 habitatge 2a mà (4rt. Trimestre)			€/m2		Trimestral	Idealista.com
Nombre de compravendes d'habitatge registrades			Recompte d'habitatges inscrits al Registre de la Propietat						
Import mitjà de les compravendes (€/m2 construït)			Import mitjà de les compravendes inscrites al Registre			€/m2 construït		Trimestral	Col·legi de Registradors de la Propietat
TERRITORI i MEDI AMBIENT									
% superfície segons ús del sol									
Superfície de sòl ús residencial			(superfície sol d'ús residencial/total superfície)*100						
Superfície de sòl d'ús industrial i infraestructures			(superfície sol d'ús industrial i infraestructures/total superfície)*100					Anual	Informació de Base Cartografia Institut Municipal d'Informàtica
Superfície de sòl d'ús equipament			(superfície sol d'ús equipament/total superfície)*100						
Superfície de voreres			m2 de voreres						
Superfície de zones amb prioritat de vianants			ha. De zones i carrers amb prioritat de vianants						
Parcs urbans			Ha. de parcs urbans						
Verd urbà / hab.			Superfície verd urbà m2/total població					Anual	Direcció de Serveis d'Espais Verds i Biodiversitat Àrea d'Ecologia Urbana Ajuntament de Barcelona
Àrees de jocs infantils			Unitats d'àrees de jocs infantils						
Nombre de fonts			Unitats de fonts públiques					Anual	BCASA (Barcelona Cicle de l'Aigua, sa) Àrea d'Ecologia Urbana Ajuntament de Barcelona

Població	Activitat econòmica	Treball	Habitatge i territori	Formació i educació	Cultura i esports	Serveis socials	Transports i comunicacions	Seguretat	Fitxa tècnica
----------	---------------------	---------	-----------------------	---------------------	-------------------	-----------------	----------------------------	-----------	---------------

FORMACIÓ I EDUCACIÓ									
Nombre escoles bressol i llars públiques	Nombre escoles bressol i llars públiques								
Nombre escoles públiques d'infantil i primària	Nombre escoles públiques d'infantil i primària								
Nombre d'instituts de secundària i CF públics	Nombre d'instituts de secundària i cicles formatius públics								
Centres privats concertats (infantil, primària i secundària)	Nombre de centres privats concertats (infantil, primària i secundària i CF)								
Alumnes escoles bressols i llars públiques (0-3 anys)	Alumnes escoles bressols i llars públiques (0-3 anys)						Anual		Consorci d'Educació
Alumnes llars d'infants concertades i privades (0-3 anys)	Alumnes llars d'infants concertades i privades (0-3 anys)								
Alumnes 3-16 anys centres públics	Alumnes 3-16 anys centres públics								
Alumnes 3-16 anys centres concertats i privats	Alumnes 3-16 anys centres concertats i privats								
% Alumnes graduats/avaluats al finalitzar 4rt.ESO	(Alumnat que obté títol en finalitzar 4rt.d'ESO/avaluats)*100								
% Alumnes que no superen el nivell de competències de 4rt. ESO a anglès	Alumnes que no superen el nivell baix a la prova de competències bàsiques de 4t ESO en anglès o matemàtiques		%				Anual		Consorci d'Educació
% Alumnes que no superen el nivell de competències de 4rt. ESO a matemàtiques									
% Alumnat estranger/total alumnat infantil, primària i ESO									
centres públics	(Alumnat estranger / total alumnat)*100 centres públics								
centres concertats i privats	(Alumnat estranger / total alumnat)*100 concert. i privats								
% Alumnat de 3-16 anys que estudia al mateix districte que resideix	% Alumnes escolaritzats al districte on viuen / escolars residents		%				Anual		Consorci d'Educació
% Alumnat de 3-16 anys que estudia a un altre districte	% Alumnes escolaritzats a un altre districte / escolars residents								
% Alumnat de 3-16 anys que estudia fora de BCN	% Alumnes escolaritzats fora de Barcelona / escolars residents								
Alumnes batxillerat centres públics	Alumnes batxillerat centres públics								
Alumnes batxillerat centres concertats i privats	Alumnes batxillerat centres concertats i privats								
Alumnes Formació Professional centres públics	Alumnes Cicles Formatius Grau Mitjà i Superior centres públics						Anual		Consorci d'Educació
Alumnes Formació Professional centres concertats i privats	Alumnes Cicles Formatius Grau Mitjà i Superior centres concertats i privats								
Nivell d'estudis	Nivell d'estudis de la població de 16 anys i més								
% població sense estudis	Població sense estudis/població de 16 anys i més								
% estudis obligatoris	Població estudis fins ESO/població de 16 anys i més		%				Anual		Lectura Padró Municipal d'Habitants Departament d'Estadística i difusió de dades Oficina Municipal de Dades Ajuntament de Barcelona
% batxiller superior, CFGM	Població estudis batxillerat i CFGM/població de 16 anys i més								
% estudis universitaris i CFGS	Població estudis universitaris i CFGS/població 16 anys i més								
CULTURA									
Visites biblioteques públiques	Nombre de visites a les biblioteques de la xarxa pública						Mensual		
Visitants museus municipals i consorciats	Nombre de visitants museus municipals i consorciats						Mensual		
Visitants museus públics no municipals	Nombre de visitants museus públics no municipals						Anual		SICUB Institut de Cultura de Barcelona
Visitants museus privats	Nombre de visitants museus privats						Anual		
Visitants espais interès arquitectònic	Nombre de visitants espais d'interès arquitectònic						Anual		
Centres Cívics									
Assistents a les activitats de difusió cultural	Nombre d'assistents a les activitats de difusió cultural								
Inscripcions a les activitats de formació	Nombre d'inscrits a les activitats formatives						Anual		SICUB Institut de Cultura de Barcelona
Fabriques de Creació									
Participants a les activitats de difusió	Nombre de participants a les activitats de difusió cultural								
Nombre de projectes de creació	Nombre de projectes de creació								
Espais esportius en instal·lacions públiques	Nombre d'espais esportius en instal·lacions públiques								
Instal·lacions esportives municipals amb abonats	Nombre d'instal·lacions esportives municipals amb abonats						Anual		Institut Barcelona Esports
Abonats a instal·lacions esportives municipals	Nombre d'abonats a instal·lacions esportives municipals								

Població	Activitat econòmica	Treball	Habitatge i territori	Formació i educació	Cultura i esports	Serveis socials	Transports i comunicacions	Seguretat	Fitxa tècnica
----------	---------------------	---------	-----------------------	---------------------	-------------------	-----------------	----------------------------	-----------	---------------

SERVEIS SOCIALS									
Població de 85 i més anys que viu sola			Nombre de persones de 85 i més anys que viuen soles				Anual		Lectura Padró Municipal d'Habitants Departament d'Estadística i Difusió de Dades Oficina Municipal de Dades Ajuntament de Barcelona
Població amb discapacitat reconeguda			Persones amb més del 33% de discapacitat reconeguda				Anual		Departament de Recerca i Coneixement Àrea de Drets Socials Ajuntament de Barcelona
Persones ≥ 60 anys beneficiàries de la Targeta Rosa			Persones amb 60 anys o més que tenen la Targeta Rosa				Anual		Departament d'Estadística i Difusió de Dades Oficina Municipal de Dades Ajuntament de Barcelona
Nombre de PIRMI per districte									Departament de Recerca i Coneixement Àrea de Drets Socials Ajuntament de Barcelona
Nombre d'expedients			Expedients en actiu al final del període				Anual		
Nombre de beneficiaris			Beneficiaris Renda Mínima d'Inserció				Anual		
Persones ateses als centres de Serveis Socials			Persones diferents ateses des d'inici d'any				Mensual		
Persones usuàries amb algun servei de SAD			Nombre d'usuaris de serveis d'atenció domiciliària				Mensual		
Persones ateses amb teleassistència			Nombre persones ateses				Mensual		
Menors atesos pels EAIA			Nombre de menors atesos pels Equips d'Atenció a Infància				Mensual		
Places residències gent gran (públiques, socials, mercantils)			Nombre de places en residències				Anual		
RELACIÓ AMB LA CIUTADANIA									
Atencions presencials OAC			Nombre d'atencions a les oficines d'atenció al ciutadà				Mensual		Direcció d'Informació i Atenció Ciutadana Gerència d'Agenda 2030, Transició Digital i Esports Ajuntament de Barcelona
% Participació a les eleccions municipals			(nombre votants/nombre d'electors)*100				Convocatòria		Ministerio del Interior Gobierno de España
Percepció ciutadana									Enquesta Serveis Municipals Departament d'Estudis i Opinió Oficina Municipal de Dades Ajuntament de Barcelona
satisfacció de viure al barri			0 = gens satisfet; 10 = molt satisfet			valor 0 - 10	Anual		
principals problemes del barri			Problemes més greus del barri a cada districte i en el conjunt de Bcn						

Població	Activitat econòmica	Treball	Habitatge i territori	Formació i educació	Cultura i esports	Serveis socials	Transports i comunicacions	Seguretat	Fitxa tècnica
----------	---------------------	---------	-----------------------	---------------------	-------------------	-----------------	----------------------------	-----------	---------------

TRANSPORTS I COMUNICACIONS									
Nombre d'accidents	Nombre d'accidents de trànsit						Anual	Guàrdia Urbana Àrea de Seguretat i Prevenció Ajuntament de Barcelona	
Turismes / 1000 hab	(Turismes/total població)*1000			%			Anual	Cens Vehicles Departament d'Estadística i Difusió de Dades Ajuntament de Barcelona	
% turismes > 10 anys	(turismes>10 anys/total turismes)*100			%					
Motos i ciclomotors / 1000 hab	(Motos i ciclomotors/total població)*1000			%					
% motos >10 anys	(motos>10 anys/total motos)*100			%					
Matriculacions de turismes	Altes de matriculació de turismes								
Places aparcaments subterranis municipals	Nombre de places d'aparcament						Anual	Direcció de Serveis de Mobilitat Gerència de Mobilitat i Infraestructures Ajuntament de Barcelona	
% població que usa internet	% ús internet a les llars als darrers 30 dies			%			Anual	Enquesta Serveis Municipals Departament d'Estudis i Opinió Oficina Municipal de Dades Ajuntament de Barcelona	
% població que usa correu electrònic	% ús correu electrònic a les llars als darrers 30 dies								
% població connectada a xarxes socials	% ús xarxes socials a les llars als darrers 30 dies								
% població que usa telèfon mòbil	% ús telèfon mòbil a les llars als darrers 30 dies								
Punts de connexió del servei Barcelona Wifi	Nombre de punts de connexió						Anual	Direcció de ciutats intel·ligents i telecomunicacions Institut Municipal d'Informàtica Ajuntament de Barcelona	
SEGURETAT CIUTADANA									
Índex de victimització	% persones enquestades víctimes d'un delictes l'any anterior						Anual	Enquesta de Victimització Departament d'Estudis i Opinió Oficina Municipal de Dades Ajuntament de Barcelona	
Índex de denúncia	% fets delictius que diuen haver denunciat les persones que han estat víctimes d'un delictes l'any anterior segons l'enquesta								
Puntuació del nivell de seguretat del seu barri	Percepció de l'entrevistat en l'any en curs				mitjana 0-10				
Puntuació del nivell de seguretat de la ciutat	Percepció de l'entrevistat en l'any en curs					mitjana 0-10			
Serveis del cos de bombers	Nombre serveis prestats pel cos de bombers						Anual	Serveis d'Extinció, Incendis i Salvament Seguretat i Prevenció Ajuntament de Barcelona	
Denúncies per infraccions administratives (GUB)	Denúncies per infraccions d'ordenances (GUB)						Anual	Guàrdia Urbana Gerència de Seguretat i Prevenció Ajuntament de Barcelona	
Infraccions de l'ordenança de convivència / 100hab	(Infraccions/total població)*100			%					
Incidents per degradació de l'espai públic / 1000 hab	(Incidents/total població)*1000			%					
Incidents en la convivència veïnal / 1000 hab	(Incidents/total població)*1000			%					
Incidents per activitats molestes a l'espai públic / 1000 hab	(Incidents/total població)*1000			%					
Infraccions penals conegudes per la policia / 100 hab	(Infraccions/total població)*100			%					
Delictes i faltes contra el patrimoni / 100 hab	(Delictes i faltes/total població)*100			%					
Total fets coneguts pels Mossos d'Esquadra	Total de fets coneguts per la policia de la Generalitat						Anual	Direcció General de la Policia Departament d'Interior Generalitat de Catalunya	
% Robatoris i furtos	Furts, robatoris i faltes contra el patrimoni / total fets coneguts pel Mossos d'Esquadra					%			

Gràcia

Juliol 2021



Gràcia

Amb més de 123.000 habitants, el districte de Gràcia representa **el 7,4% de la població** de la ciutat, i presenta una densitat neta similar a la mitjana.

L'estructura d'edats és semblant a la mitjana de Barcelona, amb un pes relatiu lleugerament inferior de població jove i un pes superior de la població en edat de treballar. **La taxa de natalitat** també és superior a la mitjana i **l'esperança de vida** és semblant a la del conjunt de la ciutat.

El pes de la **població estrangera** és més baix que la mitjana de Barcelona i amb una composició també diferent, amb predomini de nacionalitats de la UE i Regne Unit.

És un districte amb un **nivell de renda** molt similar a la mitjana de ciutat (Índex RDLpc=109), amb **un nivell d'estudis** elevat; i amb menys turismes però més mototouristes que el conjunt de la ciutat.

Un **districte especialitzat en l'activitat comercial**, on la sanitat també té un pes relatiu molt important.



Població	Activitat econòmica	Treball	Habitatge i territori	Formació i educació	Cultura i esports	Serveis socials	Transports i comunicacions	Seguretat	Fitxa tècnica			
POBLACIÓ I LLARS			2014	2015	2016	2017	2018	2019	2020	% var. interanual última dada	Darrera dada disponible	Pes Dte./Ciutat o Valor BCN
Població (valor absolut)			120.843	120.676	120.907	121.566	121.593	122.853	123.651	0,6%	gen-20	7,4%
Homes			55.263	55.334	55.396	55.669	55.678	56.404	56.825	0,7%	gen-20	7,2%
Dones			65.580	65.342	65.511	65.897	65.915	66.449	66.826	0,6%	gen-20	7,6%
Densitat neta (habitants/hectàrea residencial)			602	601	603	605	604	607	611	0,6%	2020	Bcn = 607
Estructura d'edats												
% grup 0-3 anys			3,4%	3,4%	3,4%	3,4%	3,4%	3,3%	3,2%	-0,1*	gen-20	Bcn = 3,1%
% grup 0-15 anys			12,5%	12,6%	12,7%	12,8%	12,8%	12,8%	12,6%	-0,2*	gen-20	Bcn = 13,1%
% grup 16-64 anys			65,8%	65,5%	65,5%	65,4%	65,5%	65,8%	65,9%	0,1*	gen-20	Bcn = 65,7%
% grup 65 i més anys			21,7%	21,9%	21,8%	21,7%	21,7%	21,5%	21,5%	0,1*	gen-20	Bcn = 21,1%
Població de 75 i més anys (valor absolut)			14.124	14.110	14.126	14.062	13.920	13.854	14.128	2,0%	gen-20	7,5%
% 65 i més anys que viuen sols			27,8%	27,4%	27,5%	27,4%	27,7%	27,8%	28,0%	0,2*	gen-20	Bcn = 25,7%
% 75 i més anys que viuen sols			33,4%	32,9%	33,0%	33,0%	33,2%	33,4%	33,4%	0,0*	gen-20	Bcn = 31,1%
Homes			17,4%	16,8%	17,5%	17,8%	17,9%	18,2%	18,6%	0,4*	gen-20	Bcn = 17,1%
Dones			41,3%	41,0%	40,9%	40,9%	41,2%	41,4%	41,2%	-0,2*	gen-20	Bcn = 39,3%
Índex envelliment			173,5	173,2	172,0	169,7	169,2	167,9	171,0	3,1*	gen-20	Bcn = 161,0
Índex sobreenvelliment			53,9	53,5	53,6	53,2	52,8	52,6	53,1	0,5*	gen-20	Bcn = 53,4
Índex de dependència demogràfica			51,9	52,6	52,6	52,8	52,7	52,1	51,7	-0,3*	gen-20	Bcn = 52,1
Taxa natalitat ‰			8,6‰	8,7‰	9,3‰	8,7‰	8,7‰	8,0‰		-0,7*	2019	Bcn = 7,7‰
Taxa mortalitat ‰			9,7‰	10,2‰	10,0‰	9,7‰	9,8‰	8,4‰		-1,4*	2019	Bcn = 8,8‰
Esperança de vida			83,9	83,6	84,1	84,7	84,8			0,2*	2018	Bcn = 84,4
Homes			80,7	80,7	80,9	81,9	81,6			-0,3*	2018	Bcn = 81,3
Dones			86,5	85,8	86,6	86,7	87,4			0,7*	2018	Bcn = 87,0
Nombre d'estrangers (valor absolut) (1)			17.963	17.791	18.582	19.916	20.643	22.701	24.411	7,5%	gen-20	6,8%
% estrangers (s/població) (1)			15,0%	14,8%	15,3%	16,4%	17,0%	18,5%	19,7%	1,3*	gen-20	Bcn = 21,7%
Principals nacionalitats (1)			Itàlia, França, Regne Unit	Itàlia, França, Xina	Itàlia, França, Xina	Itàlia, França, Xina	Itàlia, França, Xina	Itàlia, França, Xina	Itàlia, França, Regne Unit		gen-20	Itàlia, Pakistan, Xina
Nombre de domicilis			52.666	52.534	52.478	52.621	52.792	52.936	53.139	0,4%	gen-20	8,0%
Ocupació mitjana (persones per domicili)			2,3	2,3	2,3	2,3	2,3	2,3	2,3	0,0*	gen-20	Bcn = 2,5
% domicilis amb un adult i un o més menors (2)			2,7%	2,7%	3,2%	3,2%	3,2%	3,1%	3,1%	0,0*	gen-20	Bcn = 3,0%

(1) A partir de 2016, els residents sense domicili fix (SDF) s'han distribuït als districtes dels Centres de Serveis Socials de l'Ajuntament - un per districte- on estan adscrits.

(2) Des de 2016, domicilis amb un adult de 18 anys i més, i un o més menors de 18. Per anys anteriors, domicilis amb un adult de 16 anys i més, i un o més menors.

* Variació en punts percentuals o diferència de valors

La població del districte de Gràcia representa el 7,4% del total de Barcelona i és el districte amb una densitat de població més semblant a la del conjunt de la ciutat. El pes del grup de nens i joves fins a 15 anys és inferior a la mitjana de Barcelona, mentre que el de la població en edat de treballar i el grup de més de 65 anys, és lleugerament superior. El menor pes del grup de 0-15 anys fa que l'índex d'enveïlliment (171) sigui més elevat que la mitjana de ciutat, mentre que l'índex de sobreenvelliment és semblant.

Les taxes de natalitat i mortalitat disminueixen durant el 2019 i la primera se situa per sobre de la mitjana. L'esperança de vida conjunta es manté força estable (84,8 anys), però disminueix lleugerament en el cas dels homes (81,6 anys), mentre que augmenta més de mig any per les dones (87,4 anys) i ambdós se situen lleugerament per sobre de la mitjana de ciutat. El percentatge de gent de 65 anys i més que viu sola (28%) és més elevat que la mitjana, igual que el dels majors de 75 anys. La proporció d'estrangers (19,7%) és dos punts inferior a la del conjunt de la ciutat, amb Itàlia, França i Regne Unit com a principals nacionalitats, i només el barri de la Vila de Gràcia té un percentatge de població estrangera superior a la mitjana (23,6%). L'ocupació dels domicilis és lleugerament inferior a la del conjunt de la ciutat, mentre que el percentatge de famílies monoparentals és molt semblant.

Població	Activitat econòmica	Treball	Habitatge i territori	Formació i educació	Cultura i esports	Serveis socials	Transports i comunicacions	Seguretat	Fitxa tècnica		
ACTIVITAT ECONÒMICA		2014	2015	2016	2017	2018	2019	2020	% var. interanual última dada	Darrera dada disponible	Pes Dte./Ciutat o Valor BCN
Renda disponible de les llars per càpita (RDLpc) (1)		n.d.	21.814	22.466	22.737	23.330			2,6%	2018	Bcn = 21.484
Índex RDLpc (1)		n.d.	109	108	109	109			0,0*	2018	Bcn = 100
Nombre d'establiments hotelers, hotels-apartament i pensions (2)		22	26	27	27	29	29	29	0,0%	2020	4,0%
Nombre de places d'hotels, hotels-apartaments i pensions		933	1.032	1.081	1.071	1.462	1.455	1.455	0,0%	2020	1,8%
% establiments hotelers de gran luxe, 5 i 4 estrelles		4,5%	3,8%	3,7%	3,7%	6,9%	6,9%	6,9%	0,0*	2020	Bcn = 28,6%
Nombre d'habitatsges d'ús turístic		n.d.	1.081	1.080	1.080	1.077	1.074	1.069	-0,5%	2020	11,2%
Nombre de places d'habitatsges d'ús turístic		n.d.	n.d.	5.967	5.967	5.952	5.927	5.899	-0,5%	2020	10,1%
Superfície cadastral destinada a activitat (m2) (3)		1.775.229	1.775.707	1.783.816	1.756.367	1.891.244	1.891.152	1.877.488	-0,7%	2020	5,1%
Estructura per usos (%) (3): Comerç		26,3%	26,3%	26,3%	26,6%	28,7%	28,7%	28,7%	0,0*	2020	Bcn = 23,0%
Indústria/Logística		24,1%	23,8%	23,7%	24,0%	18,4%	18,4%	18,5%	0,0*	2020	Bcn = 27,1%
Oficines		14,5%	14,3%	14,2%	14,2%	15,1%	15,1%	14,4%	-0,7*	2020	Bcn = 17,5%
Ensenyament		9,6%	9,6%	9,9%	10,0%	8,6%	8,6%	8,7%	0,1*	2020	Bcn = 10,3%
Sanitat		14,2%	14,2%	14,1%	14,3%	13,6%	13,6%	13,7%	0,1*	2020	Bcn = 5,4%
Turisme i Hostaleria		3,9%	4,1%	4,1%	4,3%	9,5%	9,5%	9,8%	0,4*	2020	Bcn = 9,4%
Esportiu		4,8%	4,9%	5,0%	5,1%	4,8%	4,8%	4,8%	0,1*	2020	Bcn = 4,5%
Espectacles		1,1%	1,1%	1,1%	1,1%	1,2%	1,2%	1,2%	0,0*	2020	Bcn = 1,7%
Altres		1,6%	1,6%	1,6%	0,3%	0,1%	0,1%	0,1%	0,0*	2020	Bcn = 1,0%
Grau de satisfacció dels establiments del comerç respecte a la marxa del negoci comercial (entre 1 i 5)		2,7	2,8	3,1	2,9	3,0	3,1	2,9	-0,2*	2020	Bcn = 2,7
Evolució previsible del negoci els mesos vinents als establiments comercials (% d'estab. que preveu augment) (4)		37,8%	36,8%	55,2%	35,9%	34,2%	29,1%	27,8%	-1,3*	2020	Bcn = 27,7%

(1) A partir de l'any 2018 s'introdueix un canvi metodològic. Les dades 2015-2018 estan calculades en base a la nova metodologia.

(2) A partir de 2016 l'oferta d'allotjament turístic prové del Cens d'Allotjament Turístic (CEAT) de l'Ajuntament de Barcelona. Per a anys anteriors, Direcció General de Turisme, Generalitat de Catalunya.

(3) Les dades de l'any 2018 en endavant no són comparables amb anys anteriors. Coincideixen la Revisió Cadastral, la Nova Ponència i s'amplia l'explotació cadastral als locals segons ús i destinació principal, quan anteriorment només s'explotava segons ús del carrer. A partir del 2018, l'apartat Indústria, inclou també els magatzems.

(4) Fins al 2020 evolució previsible durant els pròxims 24 mesos, el 2020, durant els pròxims 12 mesos.

* Variació en punts percentuals o diferència de valors

La renda disponible de les llars per càpita (RDLpc) del districte de Gràcia, 23.330 euros, augmenta un 2,6% el 2018 respecte a l'any anterior i prop d'un 7% respecte al 2015, però l'índex es manté pràcticament invariable en tot el quadrienni, essent el districte amb els valors més similars a la mitjana de la ciutat. Tots els seus barris, a excepció del Coll (índex RDLpc=93), se situen per sobre de la mitjana, essent el barri de Vallcarca i els Penitents el que té l'índex més alt (116).

L'oferta hotelera del districte és reduïda i es manté durant el 2020, representant el 4% del total de la ciutat, però només l'1,8% de les places hoteleres, amb un pes dels establiments de categoria alta molt inferior a la mitjana, només dos hotels de categoria superior. El districte, però, concentra més del 10% de les places d'habitatsges d'ús turístic de la ciutat. La tipologia d'activitat segons superfície cadastral mostra una especialització relativa en comerç (28,7%) i sanitat (13,7%), sectors en què supera la mitjana de la ciutat. També té un pes important el turisme i l'hostaleria (9,8%), mentre que la indústria i la logística (18,5%) i les oficines (14,4%) també tenen un pes considerable, però inferior al de la ciutat.

Les enquestes sobre activitat comercial mostren una lleugera disminució tant del grau de satisfacció de la marxa del negoci com de les perspectives d'evolució de la facturació.

Població	Activitat econòmica	Treball	Habitatge i territori	Formació i educació	Cultura i esports	Serveis socials	Transports i comunicacions	Seguretat	Fitxa tècnica			
MERCAT DE TREBALL			2014	2015	2016	2017	2018	2019	2020	% var. interanual última dada	Darrera dada disponible	Pes Dte./Ciutat o Valor BCN
Atur registrat			6.447	5.788	5.108	4.781	4.469	4.617	6.145	33,1%	Des. 2020	6,5%
Perfil de l'atur registrat:												
% homes			47,5%	46,7%	45,8%	43,9%	44,8%	45,4%	46,7%	1,3*	Des. 2020	Bcn = 47,2%
% dones			52,5%	53,3%	54,2%	56,1%	55,2%	54,6%	53,3%	-1,2*	Des. 2020	Bcn = 52,8%
% estrangers			14,6%	14,8%	15,3%	16,3%	17,4%	18,5%	22,3%	3,9*	Des. 2020	Bcn = 25,6%
% edat <29 anys			11,9%	12,2%	12,3%	13,0%	14,3%	13,9%	15,1%	1,2*	Des. 2020	Bcn = 15,9%
% edat 30-44 anys			38,6%	37,1%	36,0%	36,4%	34,4%	35,1%	37,6%	2,5*	Des. 2020	Bcn = 35,5%
% edat 45 i més anys			49,5%	50,7%	51,7%	50,6%	51,3%	51,1%	47,3%	-3,8*	Des. 2020	Bcn = 48,6%
Pes de l'atur registrat (% aturats/població 16-64)			8,1%	7,3%	6,4%	6,0%	5,6%	5,7%	7,5%	1,8*	Des. 2020	Bcn = 8,6%
Pes de l'atur de llarga durada/total d'atur registrat (%)			40,6%	38,1%	36,5%	34,6%	33,9%	31,9%	37,3%	5,4*	Des. 2020	Bcn = 39,9%
Salari mitjà dels residents (euros bruts/any)			n.d.	n.d.	30.088	31.214	32.302	33.577		3,9%	2019	Bcn = 31.076
% residents al districte que treballen al districte			26,1%	33,5%	36,8%	30,1%	31,7%	28,7%	32,9%	4,2*	2020	Treballen a
% residents al districte que treballen a resta de Barcelona			50,6%	43,4%	47,1%	48,6%	47,5%	54,5%	45,6%	-8,9*	2020	Bcn = 79,1%
% residents al districte que treballen fora de Barcelona			22,5%	22,7%	16,1%	21,3%	19,9%	16,5%	21,2%	4,7*	2020	Treballen fora Bcn = 20,7%
% residents a Barcelona que treballen al districte			5,5%	6,5%	7,9%	6,1%	6,9%	6,1%	7,0%	0,9*	2020	Bcn = 79,1%

* Variació en punts percentuals o diferència de valors

L'atur registrat a Gràcia augmenta un 33% durant el 2020, un percentatge lleugerament superior a la mitjana de la ciutat. La proporció de dones aturades disminueix més d'un punt i amb més intensitat ho fa la proporció d'aturats de 45 i més anys (47,3%). El pes dels aturats estrangers sobre el total augmenta prop de quatre punts (22,3%), percentatge superior a la proporció de població estrangera del districte, (19,7%) però inferior a la mitjana de ciutat. El pes de l'atur registrat estimat sobre la població de 16 a 64 anys s'incrementa fins al 7,5%, encara que es manté per sota del conjunt de Barcelona, igual que el pes de l'atur de llarga durada que puja fins al 37,3%.

El salari mitjà dels residents a Gràcia va ser de 33.577 euros bruts l'any 2019, prop d'un 4% superior al de l'any anterior, el segon increment més alt de la ciutat, després del de les Corts, i ocupa la quarta posició en valors absoluts.

D'acord amb l'Enquesta de Serveis Municipals de 2020, prop d'un terç de la població dels residents treballa al mateix districte, percentatge que augmenta respecte a l'any anterior, mentre que un 45,6% ho fa a la resta de la ciutat i més del 21%, fora de Barcelona. Un 7% dels residents a Barcelona treballen al districte, percentatge similar al pes de la seva població.

Població	Activitat econòmica	Treball	Habitatge i territori	Formació i educació	Cultura i esports	Serveis socials	Transports i comunicacions	Seguretat	Fitxa tècnica			
MERCAT IMMOBILIARI			2014	2015	2016	2017	2018	2019	2020	% var. interanual última dada	Darrera dada disponible	Pes Dte./Ciutat o Valor BCN
Llicències d'obres: superfície aprovada per tipologia (m2)			19.624	25.917	49.955	82.986	54.357	55.143		1,4%	2019	4,3%
estructura per ús (%): residencial			47,9%	52,8%	44,2%	55,8%	57,5%	66,0%		8,5*	2019	Bcn =33,8%
aparcaments			30,1%	10,1%	18,6%	20,7%	9,5%	14,2%		4,7*	2019	Bcn =17,0%
equipaments			0,0%	4,2%	5,6%	2,5%	23,8%	0,2%		-23,6*	2019	Bcn =8,8%
oficines			0,5%	5,8%	2,7%	6,3%	0,0%	0,0%		0,0*	2019	Bcn =15,4%
comerç			5,8%	1,9%	0,8%	5,7%	3,0%	4,7%		1,7*	2019	Bcn =5,5%
altres			15,7%	25,1%	28,0%	9,1%	6,2%	14,9%		8,7*	2019	Bcn =19,5%
Valor cadastral locals (€/m2)			693	763	763	763	970	970	971	0,2%	2020	Bcn = 946,8
Locals cadastrals			112.033	112.144	112.522	112.762	113.796	113.831	114.923	1,0%	2020	8,0%
% habitatge			62,3%	62,3%	62,2%	62,2%	60,5%	60,5%	60,2%	-0,3*	2020	Bcn =56,9%
% comerç			6,0%	6,0%	6,0%	5,9%	6,9%	6,9%	6,9%	-0,1*	2020	Bcn =6,5%
% oficines			1,5%	1,5%	1,5%	1,4%	1,6%	1,6%	1,6%	0,0*	2020	Bcn =2,3%
Superfície dels habitatges: de fins a 61 m2 (%)			33,1%	33,1%	33,2%	33,2%	32,5%	32,5%	32,5%	0,0*	2020	Bcn =30,2%
de més de 120 m2 (%)			6,2%	6,2%	6,2%	6,2%	6,3%	6,3%	6,3%	0,0*	2020	Bcn =8,4%
Antiguitat dels habitatges: construïts abans 1960 (%)			45,7%	45,6%	45,6%	45,5%	44,5%	44,5%	44,3%	-0,2*	2020	Bcn =36,6%
construïts entre 1960 i 1980 (%)			43,2%	43,2%	43,1%	43,0%	43,6%	43,6%	43,4%	-0,2*	2020	Bcn =46,5%
Habitatges iniciats			34	69	30	85	266	110	70	-36,4%	2020	3,7%
Habitatges acabats			60	3	137	5	125	74	74	0,0%	2020	7,5%
Preu mitjà d'oferta habitatge 2a. mà (€/m2) (1)			2.995	3.195	3.610	4.157	4.469	4.217	4.186	-0,7%	des.2020	Bcn = 4.009
Preu mitjà habitatge de lloguer (€/m2/mes)			10,77	11,82	12,95	14,25	14,04	14,63	14,44	-1,3%	2020	Bcn = 13,89
Nombre de contractes de lloguer registrats			4.521	4.192	4.049	4.851	5.221	5.097	3.893	-23,6%	2020	9,6%
Nombre de compravendes d'habitatge registrades			826	864	1.171	1.112	1.077	885	819	-7,5%	2020	8,3%
Import mitjà de les compravendes (€/m2 construït)			2.817	3.057	3.538	4.077	4.354	4.561	4.398	-3,6%	2020	Bcn = 4.170
TERRITORI I MEDI AMBIENT			2014	2015	2016	2017	2018	2019	2020	% var. interanual última dada	Darrera dada disponible	Pes Dte./Ciutat o Valor BCN
Superfície segons ús del sol												
% superfície de sòl ús residencial			48,0%	47,9%	47,9%	48,0%	48,1%	47,9%	47,9%	0,0*	2020	Bcn =27,1%
% superfície de sòl d'ús industrial i infraestructures			0,1%	0,1%	0,1%	0,1%	0,1%	0,2%	0,2%	0,0*	2020	Bcn =13,7%
% superfície de sòl d'ús equipament			11,1%	11,1%	11,1%	11,0%	11,0%	10,9%	10,8%	0,0*	2020	Bcn =10,1%
Superfície de voreres (m2)			462.677	488.319	479.931	483.689	484.632	484.632	423.972	-12,5%	2020	4,6%
Superfície de zones amb prioritat de vianants (ha)			6,1	7,0	7,8	14,7	15,0	15,2	17,8	1,3%	2019	11,6%
Parcs urbans (ha) (2)			19,3	19,3	19,3	19,3	19,3	19,3	17,8	-7,8%	2020	2,9%
M2 Verd urbà / hab.			3,4	3,4	3,4	3,5	3,5	3,5	3,5	0,0*	2020	Bcn = 7,0
Àrees de jocs infantils			38	44	44	43	45	45	45	0,0%	2020	5,0%
Nombre de fonts			106	107	105	105	105	105	105	0,0%	2020	6,1%

(1) Els canvis metodològics introduïts el 2018 dificulten les comparacions amb els anys anteriors. Fins a 2018 dades del 4rt trimestre de l'any, a partir de 2018 dades de desembre.

(2) El 2020 es realitza una revisió tècnica, per tant les dades no són comparables amb les dels anys anteriors.

* Variació en punts percentuals o diferència de valors

Amb dades de l'any 2019, la superfície aprovada a les llicències d'obres augmenta lleugerament al districte (+1,4%), però representa poc més del 4% del sostre total nou aprovat a la ciutat, essent els usos predominats els d'habitatge (66%) i els d'aparcaments (14,2%). El valor cadastral dels locals es manté estable el 2020, després de l'augment del 27% l'any 2018, i se situa en un nivell semblant a la mitjana de la ciutat. Els habitatges iniciats el 2020 es redueixen més d'un terç, mentre que els acabats es mantenen. Els preus dels habitatges de 2a mà disminueixen lleugerament (-0,7%) i continuen per sobre de la mitjana, igual que els preus del lloguer, que es redueixen en més d'un 1%. El nombre de contractes de lloguer signats al districte cau més del 23%, mentre que els de compravenda només ho fa en un 7,5%, el percentatge més baix de la ciutat. El pes relatiu de la superfície de sòl d'ús residencial (48%), és molt superior a la mitjana de Barcelona. El districte concentra un 11,6% de la superfície de zones de la ciutat amb prioritat de vianants de l'any 2019, mentre que la ràtio de verd urbà per habitant és la meitat de la mitjana de ciutat, la segona més baixa després de l'Eixample.

Població	Activitat econòmica	Treball	Habitatge i territori	Formació i educació	Cultura i esports	Serveis socials	Transports i comunicacions	Seguretat	Fitxa tècnica			
FORMACIÓ I EDUCACIÓ			2014	2015	2016	2017	2018	2019	2020	% var. interanual última dada	Darrera dada disponible	Pes Dte./Ciutat o Valor BCN
Nombre escoles bressol i llars públiques			6	7	8	8	8	8	8	0,0%	curs 2020-21	7,5%
Nombre escoles públiques d'infantil, primària i instituts-escola			14	14	15	15	15	15	15	0,0%	curs 2020-21	8,6%
Nombre d'instituts de secundària i CF públics			4	4	4	4	4	4	4	0,0%	curs 2020-21	5,0%
Centres privats concertats (infantil, primària i secundària)			13	13	13	13	13	13	13	0,0%	curs 2020-21	7,0%
Alumnes de 0-3 anys (1)			1.158	1.193	1.371	1.348	1.443	1.367	1.168	-14,6%	curs 2020-21	7,7%
Alumnes escoles bressol i llars públiques (0-3 anys)			518	592	672	678	677	674	654	-3,0%	curs 2020-21	8,0%
Alumnes llars d'infants concertades i privades (0-3 anys)			640	601	699	670	766	693	514	-25,8%	curs 2020-21	7,5%
Alumnes 3-16 anys (1)			11.538	11.628	11.764	11.992	12.102	12.278	12.022	-2,1%	curs 2020-21	6,8%
centres públics			4.837	4.995	5.105	5.192	5.272	5.439	5.368	-1,3%	curs 2020-21	6,9%
centres concertats i privats			6.701	6.633	6.659	6.800	6.830	6.839	6.654	-2,7%	curs 2020-21	6,7%
% Alumnes graduats/avaluats al finalitzar 4rt.ESO			92,1%	95,1%	96,1%	95,6%	95,5%	97,5%		1,9*	curs 2019-20	Bcn =94,5%
% Alumnes que no superen competències 4rt. ESO anglès			n.d.	7,1%	7,4%	7,1%	8,2%	6,6%		-1,6*	curs 2019-20	Bcn =7,6%
% Alumnes que no superen competències 4rt. ESO matemàtiques			n.d.	9,1%	8,7%	9,9%	7,5%	12,6%		5,1*	curs 2019-20	Bcn =12,5%
% Alumnat estranger/total alumnat infantil, primària i ESO			8,3%	8,7%	9,3%	10,3%	11,3%	13,0%	13,5%	0,4*	curs 2020-21	Bcn =17,4%
centres públics			14,2%	14,4%	14,9%	15,4%	16,1%	18,3%	18,6%	0,3*	curs 2020-21	Bcn =24,7%
centres concertats i privats			4,0%	4,4%	5,1%	6,3%	7,5%	8,9%	9,3%	0,5*	curs 2020-21	Bcn =11,7%
% Alumnes de 3-16 anys escolaritzats al districte on viuen			n.d.	n.d.	n.d.	59,8%	61,1%	61,5%	60,7%	-0,7*	curs 2020-21	Bcn =72,6%
% Alumnes de 3-16 anys escolaritzats fora del districte on viuen			n.d.	n.d.	n.d.	39,2%	37,6%	37,2%	37,6%	0,4*	curs 2020-21	Bcn =24,6%
% Alumnes de 3-16 anys escolaritzats fora de BCN			n.d.	n.d.	n.d.	1,0%	1,3%	1,3%	1,7%	0,3*	curs 2020-21	Bcn =2,8%
Alumnes batxillerat (1)			988	983	969	983	1.027	1.000	1.047	4,7%	curs 2020-21	4,4%
centres públics			352	334	340	336	302	313	339	8,3%	curs 2020-21	3,9%
centres concertats i privats			636	649	629	647	725	687	708	3,1%	curs 2020-21	4,7%
Alumnes Formació Professional (1)			1.157	1.679	1.567	1.890	1.874	1.606	1.899	18,2%	curs 2020-21	5,1%
centres públics			0	0	0	0	0	0	0		curs 2020-21	0,0%
centres concertats i privats			1.157	1.679	1.567	1.890	1.874	1.606	1.899	18,2%	curs 2020-21	9,0%
Nivell d'estudis (2)(3)												
% població sense estudis			4,6	3,2	2,2	2,0	1,8	1,6	1,4	-14,0*	gen-20	Bcn =2,0%
% estudis obligatoris			30,4	31,0	30,2	29,5	28,9	27,8	27,7	-15,8*	gen-20	Bcn =37,8%
% batxiller superior, CFGM			26,2	25,8	26,6	26,5	26,2	25,9	25,6	-25,5*	gen-20	Bcn =25,1%
% estudis universitaris i CFGS			38,7	39,9	39,8	40,8	41,9	43,0	43,9	88,8*	gen-20	Bcn =33,4%

(1) Les dades del curs 2014-2015 corresponen al recull estadístic del CEB del juny, mentre que les de 2015-2016 en endavant, són relatives a les matriculacions, no comparables.

(2) Població de 16 anys i més

(3) El 2016 s'adapta el nivell de formació de la població de 16 anys i més a les codificacions de l'INE i això fa que les dades no siguin comparables amb anys anteriors.

* Variació en punts percentuals o diferència de valors

Amb dades del curs 2020-21 els alumnes de 3-16 anys del districte de Gràcia estudien principalment en centres concertats i privats (55,3%), així com els de Batxillerat (67,6%) i especialment els de Formació Professional, que arriben al 100% perquè no hi ha cap centre públic. Aquest darrer curs, els alumnes de 3 a 16 anys disminueixen més d'un 2%, però ho fan en major proporció als centres concertats i privats. Els alumnes de primer cicle d'educació infantil es redueixen en conjunt un 14,6% i més d'una quarta part als centres privats. L'alumnat estranger en ensenyaments de 3 a 16 anys representa el 13,5% del total, però supera el 18% als centres públics, percentatge, però, inferior al pes de la població estrangera del districte (19,7%). Només el 60,7% dels alumnes de 3-16 anys estan escolaritzats al mateix districte on viuen, el percentatge més baix de la ciutat. El 97,5% % de l'alumnat avaluat a 4rt. d'ESO es va graduar en finalitzar el curs 2019-20, percentatge prop de dos punts superior al del curs anterior i el tercer més alt dels deu districtes. El percentatge d'alumnes que no superen el nivell de competències de 4rt. d'ESO el curs 2019-20, millora en llengua anglesa (6,6%), però empitjora substancialment en matemàtiques (12,6%) i passa a situar-se en un nivell similar a la mitjana de ciutat. Prop d'un 70% de la població major de 16 anys compta amb estudis postobligatoris i el percentatge amb estudis universitaris i CFGS (43,9%) és més de deu punts superior a la mitjana de ciutat.

Població	Activitat econòmica	Treball	Habitatge i territori	Formació i educació	Cultura i esports	Serveis socials	Transports i comunicacions	Seguretat	Fitxa tècnica			
CULTURA I ESPORTS			2014	2015	2016	2017	2018	2019	2020	% var. Interanual última dada	Darrera dada disponible	Pes Dte./Ciutat o Valor BCN
Visites biblioteques			919.857	989.383	1.024.666	1.017.306	966.887	1.058.409	367.499	-65,3%	2020	14,7%
Biblioteca Jaume Fuster			634.776	731.746	773.122	765.606	699.767	745.478	248.005	-66,7%	2020	9,9%
Biblioteca Vallcarca i els Penitents			69.560	60.366	55.631	52.180	49.430	52.741	21.855	-58,6%	2020	0,9%
Biblioteca Vila de Gràcia			215.521	197.271	195.913	199.520	217.690	260.190	97.639	-62,5%	2020	3,9%
Visitants museus			585.657	527.980	545.289	559.229	545.598	562.515	125.152	-77,8%	2020	3,5%
museus municipals i consorciats			585.657	527.980	545.289	559.229	545.598	562.515	125.152	-77,8%	2020	5,8%
museus públics no municipals			0	0	0	0	0	0	0	0,0%	2020	0,0%
museus privats			0	0	0	0	0	0	0	0,0%	2020	0,0%
Visitants espais interès arquitectònic			2.918.732	3.084.039	3.287.901	3.451.733	3.569.473	3.729.943	638.099	-82,9%	2020	31,8%
Centres Cívics			2	2	2	2	2	2	2	0,0%	2020	3,8%
Assistents a les activitats de difusió cultural (1)			18.709	19.244	25.486	23.678	23.735	25.817	10.403	-59,7%	2020	9,2%
Inscripcions a les activitats de formació			15.867	8.593	9.228	8.742	8.711	9.510	4.419	-53,5%	2020	6,2%
Fabricades de Creació			0	0	0	0	0	0	0	0,0%	2020	0,0%
Participants a les activitats de difusió			0	0	0	0	0	0	0	0,0%	2020	0,0%
nombre de projectes de creació			0	0	0	0	0	0	0	0,0%	2020	0,0%
Espais esportius en instal·lacions públiques			129	128	129	129	129	129	129	0,0%	2020	6,7%
Instal·lacions esportives municipals amb abonats			4	4	4	4	4	4	4	0,0%	2020	8,0%
Abonats a instal·lacions esportives municipals			25.040	25.023	25.729	26.003	26.318	26.308	16.246	-38,2%	2020	12,5%

(1) A partir del 2018 no es tenen en compte els usuaris d'activitats relacionades amb les exposicions i mostres, per tant les dades no són comparables amb anys anteriors.

* Variació en punts percentuals o diferència de valors

Les restriccions de mobilitat i d'aforament aprovades arran de la pandèmia durant el 2020 han tingut una especial incidència en els registres de visitants dels equipaments culturals i esportius de la ciutat. El districte compta amb tres biblioteques públiques que han concentrat més de 360.000 visites, xifra un 65,3% inferior a la de l'any anterior. La biblioteca Jaume Fuster, amb prop de 250.000 usuaris, continua essent la més visitada de la ciutat. El museu municipal MUHBA Park Güell-Casa del Guarda, ha rebut més de 125.000 visitants i pel que fa als espais d'interès arquitectònic, el nombre de visitants del Park Güell ha estat de prop de 590.000, continuant essent un dels espais més visitats de la ciutat. Per l'any 2020 no es disposa de les dades de la Casa Museu Gaudí.

El nombre de participants en les activitats de difusió cultural dels dos centres cívics del districte ha estat de més de 10.400 persones, un 9,2% del total de la ciutat, mentre que les inscripcions als cursos de formació han superat les 4.400. El districte compta amb quatre instal·lacions esportives municipals amb més de 16.200 abonats el 2020, el 12,5% del total de Barcelona.

Població	Activitat econòmica	Treball	Habitatge i territori	Formació i educació	Cultura i esports	Serveis socials	Transports i comunicacions	Seguretat	Fitxa tècnica
----------	---------------------	---------	-----------------------	---------------------	-------------------	-----------------	----------------------------	-----------	---------------

SERVEIS SOCIALS	2014	2015	2016	2017	2018	2019	2020	% var. Interanual última dada	Darrera dada disponible	Pes Dte./Ciutat o Valor BCN
Població de 85 i més anys que viu sola (valor absolut)	1.967	1.981	1.997	2.052	2.044	2.037	2.116	3,9%	gen-20	8,0%
Població amb discapacitat reconeguda (1)	9.558	9.043	9.049	n.d.	n.d.	9.963		10,1%	2019	6,7%
Persones ≥ 60 anys beneficiàries de la Targeta Rosa	14.510	14.273	14.176	13.490	13.021	12.703	12.485	-1,7%	2020	6,2%
Persones ateses als centres de Serveis Socials (2)	5.340	5.259	5.518	5.576	5.342	4.972	5.919	19,0%	2020	6,7%
Persones usuàries amb algun servei de SAD	1.917	1.961	2.062	2.214	2.178	1.966	1.828	-7,0%	2020	7,9%
Persones ateses amb teleassistència	5.389	5.682	5.903	6.192	6.328	6.364	6.374	0,2%	2020	6,9%
Menors atesos pels EAIA	157	166	177	178	180	176	178	1,1%	2020	4,4%
Places residències gent gran (públiques i privades)	1.287	1.257	1.233	1.233	1.270	1.248		-1,7%	2019	8,6%
Iniciativa pública	66	66	66	66	66	66		0,0%	2019	3,0%
Iniciativa social	238	238	238	238	235	235		0,0%	2019	10,5%
Iniciativa mercantil	983	953	929	929	969	947		-2,3%	2019	9,4%

RELACIÓ AMB LA CIUTADANIA	2014	2015	2016	2017	2018	2019	2020	% var. Interanual última dada	Darrera dada disponible	Pes Dte./Ciutat o Valor BCN
Atencions presencials OAC	80.457	75.278	75.828	72.161	70.904	68.142	25.959	-61,9%	2020	4,9%
% Participació a les eleccions municipals		64,2%				70,8%		6,6*	2019	Bcn =66,2%
Percepció ciutadana										
Satisfacció de viure al barri (0-10)	7,86	8,06	8,15	8,06	8,10	8,16	8,15	-0,01*	2020	Bcn = 7,81
Principals problemes del barri	Sorolls Neteja	Sorolls, Turisme	Sorolls, Turisme	Turisme, Habitatge	Habitatge, Turisme	Habitatge, Neteja	Neteja, Sorolls		2020	Inseguretat, Neteja

(1) A partir de 2016 aquesta dada no està disponible cada any

(2) Els canvis metodològics introduïts el 2019 no fan possible la comparació amb anys anteriors.

* Variació en punts percentuals o diferència de valors

A Gràcia viuen soles més de 2.100 persones d'igual o més de 85 anys, que suposa un 38,8% de la població del districte d'aquesta franja d'edat. El districte concentra el 6,7% de les persones amb discapacitat reconeguda de Barcelona el 2019. La demanda de visites als Centres de Serveis Socials augmenta de manera notable el 2020 (+19%), el segon increment més alt després del de Ciutat Vella, però les persones ateses representen el 6,7% del total de la ciutat percentatge inferior al pes de la població del districte (7,4%). Les persones ateses amb el servei de teleassistència es mantenen i representen el 6,9% del total de la ciutat, pes lleugerament per sota del de la població de 75 anys i més. Els beneficiaris del SAD (servei d'ajuda a domicili) disminueixen prop d'un 7%, a conseqüència de l'excepcionalitat de la situació sanitària que va fer decidir a algunes famílies prescindir d'aquest servei. Les persones de 60 anys i més beneficiàries de la Targeta Rosa disminueixen i representen el 6,2% del total de la ciutat. Les places en residències per a gent gran d'iniciativa privada es redueixen més d'un 2%, tot i que representen el 9,4% del total de la ciutat, mentre que les d'iniciativa social tenen un pes superior (10,5%) i les d'iniciativa pública tenen poca presència. El nombre d'atencions a l'OAC disminueix prop d'un 62% el 2020 i representa gairebé el 5% del total de la ciutat. La participació en les eleccions municipals de 2019 va augmentar més de sis punts percentuals i continua per sobre de la mitjana. La satisfacció de viure als barris del districte es manté el 2020 (8,15), la segona nota més alta dels deu districtes, essent la neteja i els sorolls els problemes que es consideren més importants.

Població	Activitat econòmica	Treball	Habitatge i territori	Formació i educació	Cultura i esports	Serveis socials	Transports i comunicacions	Seguretat	Fitxa tècnica			
TRANSPORTS I COMUNICACIONS			2014	2015	2016	2017	2018	2019	2020	% var. Interanual última dada	Darrera dada disponible	Pes Dte./Ciutat o Valor BCN
Nombre d'accidents			485	499	501	469	462	464	311	-33,0%	2020	5,0%
Turismes / 1000 hab (1)			314	318	285	282	282	275	273	-0,9%	2020	Bcn = 288
% turismes > 10 anys (1)			52,3%	55,2%	54,9%	56,5%	56,2%	56,0%	55,1%	-1,0*	2020	Bcn = 53,7%
Motos i ciclomotors / 1000 hab (1)			192	196	182	184	186	183	182	-0,6%	2020	Bcn = 163
% motos >10 anys (1)			39,7%	43,9%	46,5%	50,7%	53,2%	54,0%	54,9%	0,8*	2020	Bcn = 53,6%
Matriculacions de turismes (1)			1.235	1.423	1.564	1.724	1.642	1.474	1.278	-13,3%	2020	6,7%
Us de noves tecnologies de comunicació												
% població que utilitza internet			80,1%	81,8%	85,4%	83,7%	90,5%	93,7%	91,5%	-2,2*	2020	Bcn = 89,9%
% població que utilitza correu electrònic			76,6%	79,3%	81,4%	80,4%	84,9%	86,5%	n.d.	1,6*	2019	Bcn = 80,4%
% població connectada a xarxes socials			51,4%	54,6%	63,0%	59,3%	58,8%	68,0%	74,5%	6,5*	2020	Bcn = 75,0%
% població que usa telèfon mòbil			94,8%	95,8%	97,3%	97,4%	99,8%	99,0%	98,2%	-0,8*	2020	Bcn = 98,3%
Punts de connexió del servei Barcelona Wifi			56	51	62	84	84	77	68	-11,7%	2020	7,0%

(1) A partir de l'any 2016 s'enceta sèrie nova en la què només es comptabilitzen els vehicles amb relació vigent amb l'IVTM. S'hi exclouen els vehicles en situació de baixa temporal i/o transferits a un altre municipi. Per tant, les dades no són comparables amb anys anteriors. Any 2019 dades provisionals.

* Variació en punts percentuals o diferència de valors

Gràcia és un dels districtes amb menor nombre d'accidents de circulació de la ciutat, amb només un 5% del total, i l'any 2020 disminueixen prop d'un terç. El nombre de turismes per 1000 hab. (273) és inferior a la mitjana de la ciutat, però el de motos i ciclomotors (182) és més alt. El percentatge de turismes i de motocicletes amb més de 10 anys d'antiguitat és també superior a la mitjana. El nombre de turismes matriculats al districte disminueix més d'un 13% el 2020, de manera menys accentuada que el conjunt de la ciutat (-26%) i representa més del 6% del total de turismes donats d'alta a Barcelona. El percentatge de població que utilitza les noves tecnologies de comunicació és similar a la mitjana de ciutat en el cas de l'ús de telèfon mòbil i xarxes socials, però és superior en la utilització d'internet. El districte concentra el 7% dels punts de connexió a la ciutat del servei Barcelona Wifi, que es redueixen prop d'un 12% durant el 2020.

Població	Activitat econòmica	Treball	Habitatge i territori	Formació i educació	Cultura i esports	Serveis socials	Transports i comunicacions	Seguretat	Fitxa tècnica			
SEGURETAT CIUTADANA			2014	2015	2016	2017	2018	2019	2020	% var. Interanual última dada	Darrera dada disponible	Pes Dte./Ciutat o Valor BCN
Índex de victimització (1)			20,0	-	21,6	22,7	-	33,1		10,4*	2019	Bcn = 30,9
Índex de denúncia (1)			22,5	-	23,8	22,4	-	20,5		-1,9*	2019	Bcn = 19,5
Puntuació del nivell de seguretat del seu barri (0-10) (1)			7,0	6,8	-	6,9	7,0	-	6,8	-0,2*	2020	Bcn = 5,9
Puntuació del nivell de seguretat de la ciutat (0-10) (1)			6,1	6,1	-	6,2	6,3	-	5,5	-0,8*	2020	Bcn = 5,2
Serveis del cos de bombers			969	1.012	1.074	1.186	1.321	1.359	1.216	-10,5%	2020	6,6%
Denúncies per infraccions administratives (GUB)			11.153	9.094	9.692	7.708	6.282	5.427	3.505	-35,4%	2020	4,3%
Infraccions de l'ordenança de convivència / 100 hab			7,8	6,2	7,1	5,9	4,3	3,9		-0,4*	2019	Bcn = 5,2
Incidents per degradació de l'espai públic / 1000 hab			1,5	1,4	1,6	2,2	2,0	1,6		-0,4*	2019	Bcn = 2,3
Incidents en la convivència veïnal / 1000 hab			22,1	20,5	22,9	25,0	25,1	24,1		-1,0*	2019	Bcn = 22,7
Incidents per activitats molestes a l'espai públic / 1000 hab			20,3	22,0	26,3	25,2	26,0	24,8		-1,1*	2019	Bcn = 27,7
Incidents per activitats indegudes a l'espai públic / 1000 hab			3,9	2,7	3,2	3,0	2,2	2,1		-0,1*	2019	Bcn = 5,7
Total fets coneguts pels Mossos d'Esquadra			7.452	7.609	7.205	7.731	10.300	9.722	6.066	-37,6%	2020	4,6%
% Robatoris, furtis i faltes contra el patrimoni			82,0%	74,9%	69,6%	69,4%	60,7%	68,2%	54,9%	-19,5%	2020	Bcn =63,2%

(1) L'edició 2016 i 2019 de l'Enquesta de Victimització no són representatives a nivell de Districte.

* Variació en punts percentuals o diferència de valors

L'índex de victimització del 2019 augmenta més de deu punts respecte a l'última dada disponible i se situa per sobre de la mitjana, mentre que l'índex de denúncia disminueix, però també és superior al valor de la ciutat. Els ciutadans valoren la seguretat al seu barri prop d'un punt per sobre la mitjana, amb una nota de 6,8 el 2020, mentre que la valoració en l'àmbit de ciutat (5,5) és més semblant. Els serveis realitzats pel cos de bombers disminueixen més d'un 10% durant el 2020 i representen el 6,6% del total de Barcelona. Les denúncies per infraccions administratives es redueixen més d'un 35% el 2020 i, en general, els indicadors relatius a la seguretat ciutadana de l'any 2019, obtenen millors resultats que la mitjana, excepte en el cas dels incidents en la convivència veïnal que se situen per sobre. Els fets coneguts pels Mossos d'Esquadra també disminueixen durant el 2020 un 37,6%, representant el 4,6% del total, el percentatge més baix dels deu districtes juntament amb el de les Corts, un 55% dels quals corresponen a fets relacionats amb robatoris i furtis.

Població	Activitat econòmica	Treball	Habitatge i territori	Formació i educació	Cultura i esports	Serveis socials	Transports i comunicacions	Seguretat	Fitxa tècnica
----------	---------------------	---------	-----------------------	---------------------	-------------------	-----------------	----------------------------	-----------	---------------

Indicador	Definició	Unitat	Periodicitat	Font
POBLACIÓ				
Població (valor absolut)	Persones empadronades		Anual	Lectura Padró Municipal d'Habitants. Departament d'Estadística i Difusió de Dades Oficina Municipal de Dades Ajuntament de Barcelona
Densitat neta (hab/hectàrea)	Habitants/superfície residencial			
Estructura d'edats	Edat any a any de la població			
% grup 0-3 anys	Població de 0 a 3 anys/total població			
% grup 0-15 anys	Població de 0 a 15 anys/total població			
% grup 16-64 anys	Població de 16 a 64 anys/total població			
% grup 65 i més anys	Població de 65 anys i més/total població			
Població major de 75 anys (valor absolut)	Població de 75 anys i més			
% més 65 anys sols	Població de 65 anys i més que viu sola/població total de 65 anys i més			
% més 75 anys que viuen sols	Població de 75 anys i més que viu sola/població total de 75 anys i més			
Índex envelliment	$(\text{Població de 65 anys i més} / \text{població de 0 a 15 anys}) * 100$			
Índex sobreenvelliment	$(\text{Població de 75 anys i més} / \text{població 65 anys i més}) * 100$			
Índex de dependència demogràfica	$(\text{Població de 0 a 15 anys i de 65 anys i més} / \text{població de 16 a 64 anys}) * 100$			
Taxa natalitat ‰	$(\text{Naixements} / \text{total població}) * 1000$		Anual	Estadístiques Demogràfiques. Departament d'Estadística i Difusió de Dades Oficina Municipal de Dades Ajuntament de Barcelona
Taxa mortalitat ‰	$(\text{Defuncions} / \text{total població}) * 1000$		Anual	Agència de Salut Pública Consorci Sanitari de Barcelona
Esperança de vida	Nombre mitjà d'anys que viuria cada nascut si la mortalitat no canviés		Anual	Agència de Salut Pública Consorci Sanitari de Barcelona
Nombre d'estrangers (valor absolut)	Població empadronada de nacionalitat estrangera		Anual	Lectura Padró Municipal d'Habitants. Departament d'Estadística i Difusió de Dades Oficina Municipal de Dades Ajuntament de Barcelona
% estrangers	Població nacionalitat estrangera/total població			
Principals nacionalitats	Tres nacionalitats més nombroses			
Nombre de domicilis	Domicilis amb persones empadronades			
Ocupació mitjana (persones per domicili)	Població/nombre de domicilis			
% domicilis amb un adult	Domicilis amb un adult i un o més menors/total domicilis			

Població	Activitat econòmica	Treball	Habitatge i territori	Formació i educació	Cultura i esports	Serveis socials	Transports i comunicacions	Seguretat	Fitxa tècnica
----------	---------------------	---------	-----------------------	---------------------	-------------------	-----------------	----------------------------	-----------	---------------

ACTIVITAT ECONÒMICA									
Renda disponible de les llars per càpita (RDLpc)	Renda disponible de les llars per càpita (en euros)						Índex (BCN=100)	Anual	Departament d'Anàlisi Oficina Municipal de Dades Ajuntament de Barcelona
Índex RDLpc	Índex de renda disponible de les llars per càpita del districte en relació amb la mitjana de Barcelona (Índex 100).							Anual	
Nombre d'establiments hotelers, hotels-apartament i pensions	Nombre d'establiments hotelers, hotels-apartament i pensions al districte							Anual	Cens d'establiments d'allotjament turístic Ajuntament de Barcelona
Nombre places hoteleres	Nombre places hoteleres								
% establiments hotelers de gran luxe, 5 i 4 estrelles	% d'hotels de més categoria sobre l'oferta d'allotjament					%			
Nombre d'habitatges d'ús turístic	Nombre d'habitatges d'ús turístic								
Nombre de places d'habitatges d'ús turístic	Nombre de places d'habitatges d'ús turístic							Anual	Base de dades IBI. Institut Municipal d'Hisenda
Superfície cadastral destinada a activitat (m2)	Valor absolut d'acord amb la base de Dades de l'Impost sobre béns immobles						m2		
Estructura per usos (%): Comerç	% de superfície destinada a Comerç								
Indústria	% de superfície destinada a Indústria								
Oficines	% de superfície destinada a Oficines								
Ensenyament	% de superfície destinada a Ensenyament								
Sanitat	% de superfície destinada a Sanitat								
Turisme i Hostaleria	% de superfície destinada a Turisme i Hostaleria								
Esportiu	% de superfície destinada a Espectacles								
Espectacles	% de superfície destinada a Esports								
Altres	% de superfície destinada a altres activitats								
Grau de satisfacció dels establiments del comerç respecte a la marxa del negoci comercial del districte (entre 1 i 5)	Enquesta als comerciants del districte sobre la marxa del negoci					Valors d'1 a 5	Trimestral	Enquesta d'Activitat del sector comercial de Barcelona. Departament d'Estudis i opinió. Oficina Municipal de Dades Ajuntament de Barcelona	
Evolució previsible del negoci els mesos vinents als establiments comercials del districte (% d'estab. que preveu augment)	Enquesta als comerciants del districte sobre la marxa del negoci					%			
MERCAT DE TREBALL									
Atur registrat	Persones inscrites com aturades al SOC							Mensual	Departament de Treball, Afers Socials i Famílies. Generalitat de Catalunya
Perfil de l'atur registrat:								Mensual	Departament de Treball, Afers Socials i Famílies Generalitat de Catalunya (estimació del Departament d'Estadística)
Sexe (homes/dones)	(Homes/dones aturats)/total aturats*100								
% d'estrangers	(estrangers aturats)/total aturats*100								
Edat (<29 anys/30-44 anys/45 i més anys)	(aturats <29 anys/30-44 anys/45 anys i més)/total aturats*100								
Pes de l'atur registrat	(% aturats/població 16-64)								
Pes de l'atur de llarga durada/total d'atur registrat	Estimació de la proporció d'aturats de llarga durada (més de 12 mesos) sobre el total d'aturats registrats								
Salari mitjà dels residents	Salari mitjà a partir de la Mostra Contínua de Vides Laborals							Anual	Departament d'Anàlisi Oficina Municipal de Dades Ajuntament de Barcelona
% residents al districte que treballen al districte	Perfil dels barcelonins per Districte							Anual	Enquesta de Serveis Municipals Departament d'Estudis i Opinió Oficina Municipal de Dades Ajuntament de Barcelona
% residents al districte que treballen a resta de Barcelona									
% residents al districte que treballen fora de Barcelona									
% residents a Barcelona que treballen al districte									

Població	Activitat econòmica	Treball	Habitatge i territori	Formació i educació	Cultura i esports	Serveis socials	Transports i comunicacions	Seguretat	Fitxa tècnica
----------	---------------------	---------	-----------------------	---------------------	-------------------	-----------------	----------------------------	-----------	---------------

MERCAT IMMOBILIARI									
Llicències d'obres per tipologia (%)									
residencial									
aparcaments									
equipaments			Sostre previst en m2 a les llicències d'obres per tipologia (%)				Trimestral		Departament d'Estadística i Difusió de Dades Oficina Municipal de Dades Ajuntament de Barcelona
oficines									
comerç									
Valor cadastral locals			Mitjana valors unitaris (valor cadastral total en € per m2 dels locals)						
Locals cadastral			Nombre total de locals						
% habitatge			(locals habitatge/total locals)*100				Anyal		Base dades IBI Institut Municipal d'Hisenda
% comerç			(locals comerç/total locals)*100						
% oficines			(locals oficines/total locals)*100						
Superfície dels habitatges: de menys de 61 m2 (%)			Nombre habitatges de menys 61m2/nombre habitatges						
de més de 120 m2 (%)			Nombre habitatges de més de 120m2/nombre habitatges			%	Anyal		Base dades IBI Institut Municipal d'Hisenda
Antiguitat dels habitatges: construïts abans 1960 (%)			Habitatges construïts abans de 1960/nombre habitatges						
construïts entre 1960 i 1980 (%)			Habitatges construïts entre 1960 i 1980/nombre habitatges						
Habitatges iniciats			Projectes visats pel Col·legi d'Aparelladors						
Habitatges acabats			Certificats finals d'obra del Col·legi d'Aparelladors				Trimestral		Secretaria d'Habitatge i Millora Urbana Departament de Territori i Sostenibilitat Generalitat de Catalunya
Nombre de contractes de lloguer			Nombre de contractes realitzats durant l'any						
Lloguer mitjà per superfície (€/m2/mes)			Preu mitjà del lloguer d'habitatge €/m2/mes (mitjana anual)			€/m2/mes			
Preu mitjà d'oferta de l'habitatge 2a. mà (€/m2)			Preu mitjà de venda €/m2 habitatge 2a mà (4rt. Trimestre)			€/m2	Trimestral		Idealista.com
Nombre de compravendes d'habitatge registrades			Recompte d'habitatges inscrits al Registre de la Propietat						
Import mitjà de les compravendes (€/m2 construït)			Import mitjà de les compravendes inscrites al Registre			€/m2 construït	Trimestral		Col·legi de Registradors de la Propietat
TERRITORI i MEDI AMBIENT									
% superfície segons ús del sol									
Superfície de sòl ús residencial			(superfície sol d'ús residencial/total superfície)*100						
Superfície de sòl d'ús industrial i infraestructures			(superfície sol d'ús industrial i infraestructures/total superfície)*100						
Superfície de sòl d'ús equipament			(superfície sol d'ús equipament/total superfície)*100				Anyal		Informació de Base Cartografia Institut Municipal d'Informàtica
Superfície de voreres			m2 de voreres						
Superfície de zones amb prioritat de vianants			ha. De zones i carrers amb prioritat de vianants						
Parcs urbans			Ha. de parcs urbans						
Verd urbà / hab.			Superfície verd urbà m2/total població				Anyal		Direcció de Serveis d'Espais Verds i Biodiversitat Àrea d'Ecologia Urbana Ajuntament de Barcelona
Àrees de jocs infantils			Unitats d'àrees de jocs infantils						
Nombre de fonts			Unitats de fonts públiques				Anyal		BCASA (Barcelona Cicle de l'Aigua, sa) Àrea d'Ecologia Urbana Ajuntament de Barcelona

Població	Activitat econòmica	Treball	Habitatge i territori	Formació i educació	Cultura i esports	Serveis socials	Transports i comunicacions	Seguretat	Fitxa tècnica
FORMACIÓ I EDUCACIÓ									
Nombre escoles bressol i llars públiques			Nombre escoles bressol i llars públiques						
Nombre escoles públiques d'infantil i primària			Nombre escoles públiques d'infantil i primària						
Nombre d'instituts de secundària i CF públics			Nombre d'instituts de secundària i cicles formatius públics						
Centres privats concertats (infantil, primària i secundària)			Nombre de centres privats concertats (infantil, primària i secundària i CF)				Anual		Consorci d'Educació
Alumnes escoles bressols i llars públiques (0-3 anys)			Alumnes escoles bressols i llars públiques (0-3 anys)						
Alumnes llars d'infants concertades i privades (0-3 anys)			Alumnes llars d'infants concertades i privades (0-3 anys)						
Alumnes 3-16 anys centres públics			Alumnes 3-16 anys centres públics						
Alumnes 3-16 anys centres concertats i privats			Alumnes 3-16 anys centres concertats i privats						
% Alumnes graduats/avaluats al finalitzar 4rt.ESO			(Alumnat que obté títol en finalitzar 4rt.d'ESO/avaluats)*100						
% Alumnes que no superen el nivell de competències de 4rt. ESO a anglès			Alumnes que no superen el nivell baix a la prova de competències bàsiques de 4t ESO en anglès o matemàtiques			%	Anual		Consorci d'Educació
% Alumnes que no superen el nivell de competències de 4rt. ESO a matemàtiques									
% Alumnat estranger/total alumnat infantil, primària i ESO									
centres públics			(Alumnat estranger / total alumnat)*100 centres públics						
centres concertats i privats			(Alumnat estranger / total alumnat)*100 concert. i privats						
% Alumnat de 3-16 anys que estudia al mateix districte que resideix			% Alumnes escolaritzats al districte on viuen / escolars residents			%	Anual		Consorci d'Educació
% Alumnat de 3-16 anys que estudia a un altre districte			% Alumnes escolaritzats a un altre districte / escolars residents						
% Alumnat de 3-16 anys que estudia fora de BCN			% Alumnes escolaritzats fora de Barcelona / escolars residents						
Alumnes batxillerat centres públics			Alumnes batxillerat centres públics						
Alumnes batxillerat centres concertats i privats			Alumnes batxillerat centres concertats i privats				Anual		Consorci d'Educació
Alumnes Formació Professional centres públics			Alumnes Cicles Formatius Grau Mitjà i Superior centres públics						
Alumnes Formació Professional centres concertats i privats			Alumnes Cicles Formatius Grau Mitjà i Superior centres concertats i privats						
Nivell d'estudis			Nivell d'estudis de la població de 16 anys i més						
% població sense estudis			Població sense estudis/població de 16 anys i més			%	Anual		Lectura Padró Municipal d'Habitants Departament d'Estadística i difusió de dades Oficina Municipal de Dades Ajuntament de Barcelona
% estudis obligatoris			Població estudis fins ESO/població de 16 anys i més						
% batxiller superior, CFGM			Població estudis batxillerat i CFGM/població de 16 anys i més						
% estudis universitaris i CFGS			Població estudis universitaris i CFGS/població 16 anys i més						
CULTURA									
Visites biblioteques públiques			Nombre de visites a les biblioteques de la xarxa pública				Mensual		
Visitants museus municipals i consorciats			Nombre de visitants museus municipals i consorciats				Mensual		
Visitants museus públics no municipals			Nombre de visitants museus públics no municipals				Anual		SICUB Institut de Cultura de Barcelona
Visitants museus privats			Nombre de visitants museus privats				Anual		
Visitants espais interès arquitectònic			Nombre de visitants espais d'interès arquitectònic				Anual		
Centres Cívics									
Assistents a les activitats de difusió cultural			Nombre d'assistents a les activitats de difusió cultural						
Inscripcions a les activitats de formació			Nombre d'inscrits a les activitats formatives				Anual		SICUB Institut de Cultura de Barcelona
Fabriques de Creació									
Participants a les activitats de difusió			Nombre de participants a les activitats de difusió cultural						
Nombre de projectes de creació			Nombre de projectes de creació						
Espais esportius en instal·lacions públiques			Nombre d'espais esportius en instal·lacions públiques						
Instal·lacions esportives municipals amb abonats			Nombre d'instal·lacions esportives municipals amb abonats				Anual		Institut Barcelona Esports
Abonats a instal·lacions esportives municipals			Nombre d'abonats a instal·lacions esportives municipals						

Població	Activitat econòmica	Treball	Habitatge i territori	Formació i educació	Cultura i esports	Serveis socials	Transports i comunicacions	Seguretat	Fitxa tècnica
----------	---------------------	---------	-----------------------	---------------------	-------------------	-----------------	----------------------------	-----------	---------------

SERVEIS SOCIALS									
Població de 85 i més anys que viu sola			Nombre de persones de 85 i més anys que viuen soles				Anual		Lectura Padró Municipal d'Habitants Departament d'Estadística i Difusió de Dades Oficina Municipal de Dades Ajuntament de Barcelona
Població amb discapacitat reconeguda			Persones amb més del 33% de discapacitat reconeguda				Anual		Departament de Recerca i Coneixement Àrea de Drets Socials Ajuntament de Barcelona
Persones ≥ 60 anys beneficiàries de la Targeta Rosa			Persones amb 60 anys o més que tenen la Targeta Rosa				Anual		Departament d'Estadística i Difusió de Dades Oficina Municipal de Dades Ajuntament de Barcelona
Nombre de PIRMI per districte									Departament de Recerca i Coneixement Àrea de Drets Socials Ajuntament de Barcelona
Nombre d'expedients			Expedients en actiu al final del període				Anual		
Nombre de beneficiaris			Beneficiaris Renda Mínima d'Inserció				Anual		
Persones ateses als centres de Serveis Socials			Persones diferents ateses des d'inici d'any				Mensual		
Persones usuàries amb algun servei de SAD			Nombre d'usuaris de serveis d'atenció domiciliària				Mensual		
Persones ateses amb teleassistència			Nombre persones ateses				Mensual		
Menors atesos pels EAIA			Nombre de menors atesos pels Equips d'Atenció a Infància				Mensual		
Places residències gent gran (públiques, socials, mercantils)			Nombre de places en residències				Anual		
RELACIÓ AMB LA CIUTADANIA									
Atencions presencials OAC			Nombre d'atencions a les oficines d'atenció al ciutadà				Mensual		Direcció d'Informació i Atenció Ciutadana Gerència d'Agenda 2030, Transició Digital i Esports Ajuntament de Barcelona
% Participació a les eleccions municipals			(nombre votants/nombre d'electors)*100				Convocatòria		Ministerio del Interior Gobierno de España
Percepció ciutadana									Enquesta Serveis Municipals Departament d'Estudis i Opinió Oficina Municipal de Dades Ajuntament de Barcelona
satisfacció de viure al barri			0 = gens satisfet; 10 = molt satisfet			valor 0 - 10	Anual		
principals problemes del barri			Problemes més greus del barri a cada districte i en el conjunt de Bcn						

Població	Activitat econòmica	Treball	Habitatge i territori	Formació i educació	Cultura i esports	Serveis socials	Transports i comunicacions	Seguretat	Fitxa tècnica
----------	---------------------	---------	-----------------------	---------------------	-------------------	-----------------	----------------------------	-----------	---------------

TRANSPORTS I COMUNICACIONS									
Nombre d'accidents	Nombre d'accidents de trànsit						Anual	Guàrdia Urbana Àrea de Seguretat i Prevenció Ajuntament de Barcelona	
Turismes / 1000 hab	(Turismes/total població)*1000			%			Anual	Cens Vehicles Departament d'Estadística i Difusió de Dades Ajuntament de Barcelona	
% turismes > 10 anys	(turismes>10 anys/total turismes)*100			%					
Motos i ciclomotors / 1000 hab	(Motos i ciclomotors/total població)*1000			%					
% motos >10 anys	(motos>10 anys/total motos)*100			%					
Matriculacions de turismes	Altes de matriculació de turismes								
Places aparcaments subterranis municipals	Nombre de places d'aparcament						Anual	Direcció de Serveis de Mobilitat Gerència de Mobilitat i Infraestructures Ajuntament de Barcelona	
% població que usa internet	% ús internet a les llars als darrers 30 dies			%		%	Anual	Enquesta Serveis Municipals Departament d'Estudis i Opinió Oficina Municipal de Dades Ajuntament de Barcelona	
% població que usa correu electrònic	% ús correu electrònic a les llars als darrers 30 dies								
% població connectada a xarxes socials	% ús xarxes socials a les llars als darrers 30 dies								
% població que usa telèfon mòbil	% ús telèfon mòbil a les llars als darrers 30 dies								
Punts de connexió del servei Barcelona Wifi	Nombre de punts de connexió						Anual	Direcció de ciutats intel·ligents i telecomunicacions Institut Municipal d'Informàtica Ajuntament de Barcelona	
SEGURETAT CIUTADANA									
Índex de victimització	% persones enquestades víctimes d'un delictes l'any anterior						Anual	Enquesta de Victimització Departament d'Estudis i Opinió Oficina Municipal de Dades Ajuntament de Barcelona	
Índex de denúncia	% fets delictius que diuen haver denunciat les persones que han estat víctimes d'un delictes l'any anterior segons l'enquesta								
Puntuació del nivell de seguretat del seu barri	Percepció de l'entrevistat en l'any en curs				mitjana 0-10				
Puntuació del nivell de seguretat de la ciutat	Percepció de l'entrevistat en l'any en curs					mitjana 0-10			
Serveis del cos de bombers	Nombre serveis prestats pel cos de bombers						Anual	Serveis d'Extinció, Incendis i Salvament Seguretat i Prevenció Ajuntament de Barcelona	
Denúncies per infraccions administratives (GUB)	Denúncies per infraccions d'ordenances (GUB)						Anual	Guàrdia Urbana Gerència de Seguretat i Prevenció Ajuntament de Barcelona	
Infraccions de l'ordenança de convivència / 100hab	(Infraccions/total població)*100			%					
Incidents per degradació de l'espai públic / 1000 hab	(Incidents/total població)*1000			%					
Incidents en la convivència veïnal / 1000 hab	(Incidents/total població)*1000			%					
Incidents per activitats molestes a l'espai públic / 1000 hab	(Incidents/total població)*1000			%					
Infraccions penals conegudes per la policia / 100 hab	(Infraccions/total població)*100			%					
Delictes i faltes contra el patrimoni / 100 hab	(Delictes i faltes/total població)*100			%					
Total fets coneguts pels Mossos d'Esquadra	Total de fets coneguts per la policia de la Generalitat						Anual	Direcció General de la Policia Departament d'Interior Generalitat de Catalunya	
% Robatoris i furtos	Furts, robatoris i faltes contra el patrimoni / total fets coneguts pel Mossos d'Esquadra					%			

Horta-Guinardó

Juliol 2021



Horta-Guinardó

Amb prop de 174.800 habitants, el districte d'Horta-Guinardó representa el **10,5% de la població** de la ciutat i la seva densitat neta és inferior a la mitjana.

En l'**estructura per edats**, la gent gran té major pes relatiu i l'esperança de vida és inferior a la mitjana, mentre que l'índex d'envelliment és prop de disset punts superior al valor de ciutat.

El pes de la **població estrangera** és més baix que al conjunt de Barcelona i amb una composició també diferent, amb predomini de nacionalitats d'Amèrica del sud.

És un districte amb un **nivell de renda** més baix que el conjunt de la ciutat (Índex RDLpc=90), un nivell d'estudis superiors per sota de la mitjana i amb menys turismes per habitant.

Tant la demanda d'atenció de **serveis socials**, com la proporció d'usuaris amb SAD i teleassistència, és superior al pes de la població.

Un districte amb una important **activitat comercial** i una forta especialització relativa en **sanitat i ensenyament**.



Població	Activitat econòmica	Treball	Habitatge i territori	Formació i educació	Cultura i esports	Serveis socials	Transports i comunicacions	Seguretat	Fitxa tècnica			
POBLACIÓ I LLARS			2014	2015	2016	2017	2018	2019	2020	% var. interanual última dada	Darrera dada disponible	Pes Dte./Ciutat o Valor BCN
Població (valor absolut)			167.235	167.318	167.571	169.187	170.249	172.473	174.799	1,3%	gen-20	10,5%
Homes			78.639	78.660	78.808	79.493	79.906	80.937	82.067	1,4%	gen-20	10,4%
Dones			88.596	88.658	88.763	89.694	90.343	91.536	92.732	1,3%	gen-20	10,6%
Densitat neta (habitants/hectàrea residencial)			566	564	568	575	585	595	603	1,3%	2020	Bcn = 607
Estructura d'edats												
% grup 0-3 anys			3,3%	3,2%	3,2%	3,2%	3,2%	3,1%	3,0%	-0,1*	gen-20	Bcn = 3,1%
% grup 0-15 anys			13,2%	13,1%	13,1%	13,2%	13,2%	13,1%	13,0%	-0,1*	gen-20	Bcn = 13,1%
% grup 16-64 anys			62,9%	62,8%	62,8%	62,9%	63,1%	63,5%	63,8%	0,3*	gen-20	Bcn = 65,7%
% grup 65 i més anys			24,0%	24,1%	24,1%	23,9%	23,7%	23,4%	23,2%	-0,3*	gen-20	Bcn = 21,1%
Població de 75 i més anys (valor absolut)			21.468	21.723	21.788	21.808	21.841	22.153	22.578	1,9%	gen-20	12,0%
% 65 i més anys que viuen sols			24,0%	23,9%	24,0%	24,2%	24,4%	24,5%	24,4%	-0,1*	gen-20	Bcn = 25,7%
% 75 i més anys que viuen sols			29,7%	29,3%	29,4%	29,7%	29,8%	29,9%	29,4%	-0,5*	gen-20	Bcn = 31,1%
Homes			15,1%	15,1%	15,4%	15,9%	16,0%	16,1%	15,9%	-0,1*	gen-20	Bcn = 17,1%
Dones			38,2%	37,7%	37,7%	37,9%	38,0%	38,1%	37,4%	-0,7*	gen-20	Bcn = 39,3%
Índex envelliment			182,4	184,4	183,7	180,7	180,2	178,7	177,9	-0,8*	gen-20	Bcn = 161,0
Índex sobreenvelliment			53,5	53,8	54,0	54,0	54,1	54,8	55,8	0,9*	gen-20	Bcn = 53,4
Índex de dependència demogràfica			59,1	59,3	59,2	58,9	58,4	57,5	56,7	-0,9*	gen-20	Bcn = 52,1
Taxa natalitat ‰			7,7‰	7,8‰	8,5‰	7,9‰	7,9‰	7,3‰		-0,6*	2019	Bcn = 7,7‰
Taxa mortalitat ‰			10,4‰	10,8‰	11,0‰	10,7‰	11,1‰	9,9‰		-1,2*	2019	Bcn = 8,8‰
Esperança de vida			84,2	83,9	83,8	83,8	83,8			0,0*	2018	Bcn = 84,4
Homes			80,8	80,8	80,6	80,6	80,5			-0,1*	2018	Bcn = 81,3
Dones			87,2	86,7	86,6	86,7	86,7			0,0*	2018	Bcn = 87,0
Nombre d'estrangers (valor absolut) (1)			19.929	18.854	19.587	21.245	22.869,0	25.864	28.976	12,0%	gen-20	8,0%
% estrangers (s/població) (1)			12,0%	11,3%	11,7%	12,6%	13,4%	15,0%	16,6%	1,6*	gen-20	Bcn = 21,7%
Principals nacionalitats (1)			Itàlia, Bolívia, Equador	Itàlia, Bolívia, Equador	Itàlia, Bolívia, Marroc	Itàlia, Bolívia, Perú	Itàlia, Hondures, Colòmbia	Itàlia, Hondures, Colòmbia	Itàlia, Hondures, Colòmbia		gen-20	Itàlia, Pakistan, Xina
Nombre de domicilis			69.037	68.957	68.958	69.388	69.806	70.076	70.477	0,6%	gen-20	10,6%
Ocupació mitjana (persones per domicili)			2,4	2,4	2,4	2,4	2,4	2,5	2,5	0,0*	gen-20	Bcn = 2,5
% domicilis amb un adult i un o més menors (2)			2,5%	2,5%	3,0%	3,0%	3,0%	3,0%	3,1%	0,1*	gen-20	Bcn = 3,0%

(1) A partir de 2016, els residents sense domicili fix (SDF) s'han distribuït als districtes dels Centres de Serveis Socials de l'Ajuntament - un per districte- on estan adscrits.

(2) Des de 2016, domicilis amb un adult de 18 anys i més, i un o més menors de 18. Per anys anteriors, domicilis amb un adult de 16 anys i més, i un o més menors.

* Variació en punts percentuals o diferència de valors

Amb prop de 175.000 habitants, la població d'Horta-Guinardó representa el 10,5% del total de Barcelona. És un districte menys dens que el conjunt de la ciutat. El pes del grup de la gent gran és més de dos punts superior a la mitjana de Barcelona, al contrari del que passa amb el grup de població en edat de treballar (16-64), mentre que el pes de la població de 0-15 anys és similar. La proporció més gran de gent gran i un pes semblant a la mitjana del grup d'infants i joves fa que l'índex d'envelliment (177,9) sigui prop de 17 punts superior al conjunt de Barcelona, ocupant el tercer lloc, després de Les Corts i Sarrià-Sant Gervasi. Entre la població ≥65 anys i ≥75 anys, els que viuen sols són una proporció inferior a la del conjunt de la ciutat. Tant la taxa de natalitat com la de mortalitat disminueixen el 2019, però aquesta última continua essent la més elevada de la ciutat. L'esperança de vida es manté estable per ambdós sexes (80,5 i 86,7 anys), però se situa per sota de la mitjana de la ciutat. La proporció d'estrangers augmenta fins al 16,6% i es manté més de cinc punts per sota de la de Barcelona, amb tots els barris amb percentatges entre el 8% i el 19%, essent les principals nacionalitats les procedents d'Itàlia, Hondures i Colòmbia.

Població	Activitat econòmica	Treball	Habitatge i territori	Formació i educació	Cultura i esports	Serveis socials	Transports i comunicacions	Seguretat	Fitxa tècnica
----------	---------------------	---------	-----------------------	---------------------	-------------------	-----------------	----------------------------	-----------	---------------

ACTIVITAT ECONÒMICA	2014	2015	2016	2017	2018	2019	2020	% var. interanual última dada	Darrera dada disponible	Pes Dte./Ciutat o Valor BCN
Renda disponible de les llars per càpita (RDLpc) (1)	n.d.	18.346	18.790	18.758	19.354			3,2%	2018	Bcn = 21.484
Índex RDLpc (1)	n.d.	91	91	90	90			0,0*	2018	Bcn = 100
Nombre d'establiments hotelers, hotels-apartament i pensions (2)	11	11	11	10	11	11	11	0,0%	2020	1,5%
Nombre de places d'hotels, hotels-apartaments i pensions	1.011	1.015	1.015	930	941	941	941	0,0%	2020	1,2%
% establiments hotelers de gran luxe, 5 i 4 estrelles	18,2%	18,2%	18,2%	20,0%	18,2%	18,2%	18,2%	0,0*	2020	Bcn = 28,6%
Nombre d'habitatges d'ús turístic	n.d.	198	253	253	259	252	238	-5,6%	2020	2,5%
Nombre de places d'habitatges d'ús turístic	n.d.	n.d.	1.430	1.430	1.474	1.449	1.388	-4,2%	2020	2,4%
Superfície cadastral destinada a activitat (m2) (3)	2.084.989	2.079.183	2.101.474	2.095.299	2.196.834	2.196.877	2.189.623	-0,3%	2020	6,0%
Estructura per usos (%) (3): Comerç	23,7%	23,8%	23,6%	23,8%	23,2%	23,2%	23,1%	-0,1*	2020	Bcn = 23,0%
Indústria/Logística	22,6%	22,6%	22,3%	22,3%	24,8%	24,8%	24,9%	0,1*	2020	Bcn = 27,1%
Oficines	4,7%	4,8%	4,7%	4,6%	5,0%	5,0%	4,9%	0,0*	2020	Bcn = 17,5%
Ensenyament	16,3%	16,6%	16,4%	16,5%	15,4%	15,4%	15,5%	0,0*	2020	Bcn = 10,3%
Sanitat	19,7%	19,5%	19,3%	19,4%	18,4%	18,4%	18,5%	0,0*	2020	Bcn = 5,4%
Turisme i Hostaleria	2,2%	2,2%	2,2%	2,2%	3,3%	3,3%	3,2%	-0,1*	2020	Bcn = 9,4%
Esportiu	8,9%	8,8%	9,7%	9,7%	9,3%	9,3%	9,4%	0,0*	2020	Bcn = 4,5%
Espectacles	0,5%	0,5%	0,6%	0,6%	0,6%	0,6%	0,6%	0,0*	2020	Bcn = 1,7%
Altres	1,2%	1,2%	1,2%	0,9%	0,0%	0,0%	0,0%	0,0*	2020	Bcn = 1,0%
Grau de satisfacció dels establiments del comerç respecte a la marxa del negoci comercial (entre 1 i 5)	2,6	2,6	2,7	3,1	3,0	3,0	3,2	0,2*	2020	Bcn = 2,7
Evolució previsible del negoci els mesos vinents als establiments comercials (% d'estab. que preveu augment) (4)	35,7%	49,0%	30,9%	25,8%	27,6%	23,0%	24,7%	1,7*	2020	Bcn = 27,7%

(1) A partir de l'any 2018 s'introdueix un canvi metodològic. Les dades 2015-2018 estan calculades en base a la nova metodologia.

(2) A partir de 2016 l'oferta d'allotjament turístic prové del Cens d'Allotjament Turístic (CEAT) de l'Ajuntament de Barcelona. Per a anys anteriors, Direcció General de Turisme, Generalitat de Catalunya.

(3) Les dades de l'any 2018 en endavant no són comparables amb anys anteriors. Coincideixen la Revisió Cadastral, la Nova Ponència i s'amplia l'explotació cadastral als locals segons ús i destinació principal, quan anteriorment només s'explotava segons ús del carrer. A partir del 2018, l'apartat Indústria, inclou també els magatzems.

(4) Fins al 2020 evolució previsible durant els pròxims 24 mesos, el 2020, durant els pròxims 12 mesos.

* Variació en punts percentuals o diferència de valors

La renda disponible de les llars per càpita (RDLpc) del districte d'Horta-Guinardó augmenta un 3,2% l'any 2018 respecte a l'any anterior i se situa un 10% per sota del valor de Barcelona, amb un índex que s'ha mantingut pràcticament estable durant tot el quadrienni. Tots els barris del districte se situen per sota de l'índex de Barcelona, a excepció de la Font d'en Fargues (110) i de La Vall d'Hebron (104), destacant en l'extrem inferior el Carmel, amb un índex de 73. A excepció de la Font d'en Fargues, tots els barris milloren posicions respecte a l'any anterior.

La presència d'activitat hotelera al districte és reduïda i es manté durant el 2020; el pes dels hotels de categoria alta (18,2%) és inferior a la mitjana de la ciutat, amb només dos establiments. Pel que fa a les places d'habitatges d'ús turístic, el districte concentra només el 2,4% del total de la ciutat.

La tipologia d'activitat segons superfície cadastral mostra una especialització relativa en sanitat (18,5%) i ensenyament (15,5%), activitats en què el districte supera de forma important la mitjana de Barcelona. El comerç és l'activitat predominant (23,1%), amb un pes semblant al que té al conjunt de la ciutat. L'ús industrial i logístic també és rellevant al districte (24,9%), però inferior a la mitjana.

A diferència de la majoria de districtes, les enquestes sobre activitat comercial mostren un augment tant de les perspectives de facturació com del grau de satisfacció dels establiments comercials respecte a la marxa del negoci.

Població	Activitat econòmica	Treball	Habitatge i territori	Formació i educació	Cultura i esports	Serveis socials	Transports i comunicacions	Seguretat	Fitxa tècnica			
MERCAT DE TREBALL			2014	2015	2016	2017	2018	2019	2020	% var. interanual última dada	Darrera dada disponible	Pes Dte./Ciutat o Valor BCN
Atur registrat			10.728	9.670	8.547	7.973	7.465	7.454	9.876	32,5%	Des. 2020	10,5%
Perfil de l'atur registrat:												
% homes			49,2%	47,4%	46,5%	44,8%	44,9%	45,6%	46,3%	0,7*	Des. 2020	Bcn = 47,2%
% dones			50,8%	52,6%	53,5%	55,2%	55,1%	54,4%	53,7%	-0,7*	Des. 2020	Bcn = 52,8%
% estrangers			14,0%	14,4%	15,3%	16,5%	17,9%	18,4%	21,4%	3,1*	Des. 2020	Bcn = 25,6%
% edat <29 anys			12,1%	12,0%	12,2%	13,2%	13,5%	13,8%	15,2%	1,4*	Des. 2020	Bcn = 15,9%
% edat 30-44 anys			36,2%	34,5%	33,2%	32,5%	31,8%	32,3%	34,4%	2,0*	Des. 2020	Bcn = 35,5%
% edat 45 i més anys			51,7%	53,5%	54,6%	54,3%	54,6%	53,9%	50,4%	-3,5*	Des. 2020	Bcn = 48,6%
Pes de l'atur registrat (% aturats/població 16-64)			10,2%	9,3%	8,1%	7,5%	6,9%	6,8%	8,9%	2,0*	Des. 2020	Bcn = 8,6%
Pes de l'atur de llarga durada/total d'atur registrat (%)			45,5%	43,8%	41,7%	38,7%	37,0%	35,0%	40,6%	5,6*	Des. 2020	Bcn = 39,9%
Salari mitjà dels residents (euros bruts/any)			n.d.	n.d.	27.594	28.342	28.834	29.223		1,3%	2019	Bcn = 31.076
% residents al districte que treballen al districte			24,3%	33,1%	23,6%	26,9%	21,1%	16,6%	20,2%	3,6*	2020	Treballen a
% residents al districte que treballen a resta de Barcelona			52,5%	50,4%	56,1%	51,2%	59,5%	57,8%	60,4%	2,6*	2020	Bcn = 79,1%
% residents al districte que treballen fora de Barcelona			22,0%	15,8%	19,2%	21,7%	19,4%	25,5%	18,8%	-6,8*	2020	Treballen fora Bcn = 20,7%
% residents a Barcelona que treballen al districte			6,6%	7,8%	5,4%	6,4%	5,4%	5,7%	6,3%	0,6*	2020	Bcn = 79,1%

* Variació en punts percentuals o diferència de valors

L'atur registrat a Horta-Guinardó augmenta un 32,5% durant el 2020, percentatge inferior al del conjunt de la ciutat (35,9%). La proporció de dones aturades disminueix (53,7%), mentre que per grups d'edat, es redueix tres punts i mig el pes dels aturats major de 45 anys (50,4%), que encara se situa per sobre del valor de ciutat. El pes dels aturats estrangers sobre el total augmenta més de tres punts (21,4%) i és superior a la proporció de població estrangera del districte (16,6%), però inferior a la mitjana de ciutat. El pes de l'atur registrat estimat sobre la població de 16 a 64 anys augmenta dos punts fins al 8,9%, igual que l'atur de llarga durada que supera el 40%, ambdós percentatges lleugerament superiors als valors de ciutat. El salari mitjà dels residents a Horta-Guinardó va ser de 29.223 euros bruts l'any 2019, inferior a la mitjana de ciutat, amb un augment d'un 1,3% respecte a l'any anterior.

D'acord amb l'Enquesta de Serveis Municipals de 2020, només un 20% de la població resident treballa al districte, el percentatge més baix dels deu districtes, mentre que un 60,4% ho fa a la resta de Barcelona i prop d'un 19%, fora de la ciutat. En total, un 6,3% dels residents de la ciutat treballen al districte, percentatge molt inferior al pes de la seva població.

Població	Activitat econòmica	Treball	Habitatge i territori	Formació i educació	Cultura i esports	Serveis socials	Transports i comunicacions	Seguretat	Fitxa tècnica			
MERCAT IMMOBILIARI			2014	2015	2016	2017	2018	2019	2020	% var. interanual última dada	Darrera dada disponible	Pes Dte./Ciutat o Valor BCN
Llicències d'obres: superfície aprovada per tipologia (m2)			31.574	59.785	47.184	31.977	27.118	68.513		152,6%	2019	5,3%
estructura per ús (%): residencial			36,9%	30,4%	29,2%	59,3%	47,9%	66,9%		19,0*	2019	Bcn =33,8%
aparcaments			32,3%	16,1%	25,0%	16,3%	12,1%	22,3%		10,2*	2019	Bcn =17,0%
equipaments			14,6%	33,4%	14,7%	7,8%	18,8%	7,2%		-11,7*	2019	Bcn =8,8%
oficines			1,0%	0,1%	0,0%	5,5%	1,3%	0,5%		-0,7*	2019	Bcn =15,4%
comerç			9,0%	12,7%	8,0%	2,8%	0,0%	0,0%		0,0*	2019	Bcn =5,5%
altres			6,2%	7,3%	23,1%	8,2%	19,9%	3,1%		-16,8*	2019	Bcn =19,5%
Valor cadastral locals (€/m2)			613	675	678	674	674	674	674	0,1%	2020	Bcn = 946,8
Locals cadastrals			133.449	133.822	134.479	134.813	135.468	135.540	135.755	0,2%	2020	9,5%
% habitatge			64,8%	64,7%	64,6%	64,7%	63,1%	63,0%	63,0%	0,0*	2020	Bcn =56,9%
% comerç			5,4%	5,4%	5,3%	5,3%	5,8%	5,8%	5,8%	0,0*	2020	Bcn =6,5%
% oficines			0,6%	0,6%	0,6%	0,5%	0,6%	0,6%	0,6%	0,0*	2020	Bcn =2,3%
Superfície dels habitatges: de fins a 61 m2 (%)			39,5%	39,4%	39,3%	39,4%	38,3%	38,3%	38,3%	0,0*	2020	Bcn =30,2%
de més de 120 m2 (%)			2,2%	2,2%	2,2%	2,2%	2,2%	2,2%	2,2%	0,0*	2020	Bcn =8,4%
Antiguitat dels habitatges: construïts abans 1960 (%)			25,1%	25,1%	25,0%	24,9%	24,9%	24,9%	24,8%	-0,1*	2020	Bcn =36,6%
construïts entre 1960 i 1980 (%)			59,6%	59,5%	59,3%	59,2%	60,3%	60,3%	60,2%	-0,1*	2020	Bcn =46,5%
Habitatges iniciats			30	72	77	130	146	166	143	-13,9%	2020	7,6%
Habitatges acabats			5	49	200	54	61	154	66	-57,1%	2020	6,7%
Preu mitjà d'oferta habitatge 2a. mà (€/m2) (1)			2.208	2.302	2.493	2.951	3.197	3.080	3.147	2,2%	des.2020	Bcn = 4.009
Preu mitjà habitatge de lloguer (€/m2/mes)			9,03	9,92	10,73	11,88	11,87	12,71	12,78	0,6%	2020	Bcn = 13,89
Nombre de contractes de lloguer registrats			3.853	3.527	3.656	4.196	4.511	4.380	3.337	-23,8%	2020	8,3%
Nombre de compravendes d'habitatge registrades			933	1.176	1.560	1.815	1.660	1.623	1.108	-31,7%	2020	11,2%
Import mitjà de les compravendes (€/m2 construït)			2.023	2.251	2.357	2.697	3.041	3.126	3.153	0,9%	2020	Bcn = 4.170
TERRITORI I MEDI AMBIENT			2014	2015	2016	2017	2018	2019	2020	% var. interanual última dada	Darrera dada disponible	Pes Dte./Ciutat o Valor BCN
Superfície segons ús del sol												
% superfície de sòl ús residencial			24,7%	24,7%	24,7%	24,6%	24,3%	24,3%	24,3%	0,0*	2020	Bcn =27,1%
% superfície de sòl d'ús industrial i infraestructures			0,3%	0,3%	0,3%	0,3%	0,3%	0,3%	0,3%	0,0*	2020	Bcn =13,7%
% superfície de sòl d'ús equipament			12,1%	12,1%	12,1%	12,1%	12,1%	12,2%	12,2%	0,0*	2020	Bcn =10,1%
Superfície de voreres (m2)			824.776	908.415	894.989	895.757	909.452	909.452	797.224	-12,3%	2020	8,7%
Superfície de zones amb prioritat de vianants (ha)			4,8	4,8	4,8	7,5	7,5	7,6		1,3%	2019	5,8%
Parcs urbans (ha) (2)			52,4	52,2	52,2	52,2	52,2	52,2	55,6	6,5%	2020	9,0%
M2 Verd urbà / hab.			7,8	7,9	7,8	7,9	7,9	8,3	8,2	-0,1*	2020	Bcn = 7,0
Àrees de jocs infantils			99	106	111	107	109	109	110	0,9%	2020	12,3%
Nombre de fonts			179	175	184	185	187	193	194	0,5%	2020	11,3%

(1) Els canvis metodològics introduïts el 2018 dificulten les comparacions amb els anys anteriors. Fins a 2018 dades del 4rt trimestre de l'any, a partir de 2018 dades de desembre.

(2) El 2020 es realitza una revisió tècnica, per tant les dades no són comparables amb les dels anys anteriors.

* Variació en punts percentuals o diferència de valors

Amb dades de l'any 2019, la superfície aprovada a les llicències d'obres del districte més que duplica la de l'any 2018, però concentra poc més del 5% del total de sostre nou aprovat a la ciutat. L'ús residencial continua essent el predominant (66,6%), juntament amb el d'aparcaments (22,3%). El valor cadastral dels locals es manté invariable el 2020, després de la revisió cadastral de l'any 2018, i és un 30% inferior al valor mitjà de Barcelona. El 63% dels locals cadastrals són habitatges, conferint al districte un caràcter predominantment residencial. El 2020 tant els habitatges iniciats com els acabats disminueixen si bé els últims ho fan de manera més notable. A diferència del que passa al conjunt de la ciutat, els preus dels habitatges de segona mà augmenten més d'un 2%, però encara se situen per sota la mitjana, igual que els de lloguer que augmenten més lleugerament, un 0,6%. Tant el nombre de compravendes registrades al districte com el nombre de contractes de lloguer van disminuir notablement durant el 2020, en línia amb la resta de Barcelona. El districte presenta un major pes relatiu de la superfície de sòl per a equipaments (12,2%) que el conjunt de la ciutat (10,1%). El districte concentra més del 12% de les àrees de joc infantil de Barcelona i la ràtio de verd urbà per habitant és superior a la mitjana.

Població	Activitat econòmica	Treball	Habitatge i territori	Formació i educació	Cultura i esports	Serveis socials	Transports i comunicacions	Seguretat	Fitxa tècnica			
FORMACIÓ I EDUCACIÓ			2014	2015	2016	2017	2018	2019	2020	% var. interanual última dada	Darrera dada disponible	Pes Dte./Ciutat o Valor BCN
Nombre escoles bressol i llars públiques			14	15	15	15	15	15	15	0,0%	curs 2020-21	14,0%
Nombre escoles públiques d'infantil, primària i instituts-escola			21	21	21	21	21	21	21	0,0%	curs 2020-21	12,1%
Nombre d'instituts de secundària i CF públics			8	7	7	7	7	7	7	0,0%	curs 2020-21	8,8%
Centres privats concertats (infantil, primària i secundària)			16	16	16	16	16	16	16	0,0%	curs 2020-21	8,6%
Alumnes de 0-3 anys (1)			1.796	1.880	1.781	1.848	1.764	1.818	1.569	-13,7%	curs 2020-21	10,4%
Alumnes escoles bressol i llars públiques (0-3 anys)			1.095	1.221	1.207	1.207	1.213	1.210	1.165	-3,7%	curs 2020-21	14,2%
Alumnes llars d'infants concertades i privades (0-3 anys)			701	659	574	641	551	608	404	-33,6%	curs 2020-21	5,9%
Alumnes 3-16 anys (1)			18.844	18.813	18.870	18.948	19.153	19.387	19.032	-1,8%	curs 2020-21	10,8%
centres públics			7.435	7.465	7.507	7.602	7.839	8.026	7.837	-2,4%	curs 2020-21	10,1%
centres concertats i privats			11.409	11.348	11.363	11.346	11.314	11.361	11.195	-1,5%	curs 2020-21	11,3%
% Alumnes graduats/avaluats al finalitzar 4rt.ESO			89,9%	91,0%	90,5%	92,0%	91,2%	94,4%		3,2*	curs 2019-20	Bcn =94,5%
% Alumnes que no superen competències 4rt. ESO anglès			n.d.	11,6%	9,7%	7,6%	8,4%	9,0%		0,6*	curs 2019-20	Bcn =7,6%
% Alumnes que no superen competències 4rt. ESO matemàtiques			n.d.	13,5%	11,6%	11,7%	10,3%	12,3%		2,0*	curs 2019-20	Bcn =12,5%
% Alumnat estranger/total alumnat infantil, primària i ESO			9,8%	9,8%	10,2%	11,6%	13,3%	15,1%	15,3%	0,2*	curs 2020-21	Bcn =17,4%
centres públics			18,6%	18,6%	17,8%	19,6%	22,0%	24,6%	23,9%	-0,7*	curs 2020-21	Bcn =24,7%
centres concertats i privats			4,1%	4,0%	5,2%	6,3%	7,3%	8,4%	9,3%	0,8*	curs 2020-21	Bcn =11,7%
% Alumnes de 3-16 anys escolaritzats al districte on viuen			n.d.	n.d.	n.d.	71,9%	71,5%	71,3%	70,6%	-0,7*	curs 2020-21	Bcn =72,6%
% Alumnes de 3-16 anys escolaritzats fora del districte on viuen			n.d.	n.d.	n.d.	27,4%	27,7%	27,8%	28,3%	0,4*	curs 2020-21	Bcn =24,6%
% Alumnes de 3-16 anys escolaritzats fora de BCN			n.d.	n.d.	n.d.	0,7%	0,8%	0,9%	1,1%	0,2*	curs 2020-21	Bcn =2,8%
Alumnes batxillerat (1)			1.915	1.916	1.942	1.925	1.962	1.972	2.030	2,9%	curs 2020-21	8,5%
centres públics			897	910	916	856	858	880	862	-2,0%	curs 2020-21	9,9%
centres concertats i privats			1.018	1.006	1.026	1.069	1.104	1.092	1.168	7,0%	curs 2020-21	7,7%
Alumnes Formació Professional (1)			2.800	3.079	3.059	2.861	2.900	2.883	2.953	2,4%	curs 2020-21	7,9%
centres públics			2.013	1.939	2.044	1.924	1.946	1.992	2.150	7,9%	curs 2020-21	13,2%
centres concertats i privats			787	1.140	1.015	937	954	891	803	-9,9%	curs 2020-21	3,8%
Nivell d'estudis (2)(3)												
% població sense estudis			9,3%	5,8%	4,4%	4,0%	3,6%	3,3%	3,0%	-0,3*	gen-20	Bcn =2,0%
% estudis obligatoris			43,9%	46,6%	45,6%	45,0%	44,5%	43,2%	43,0%	-0,2*	gen-20	Bcn =37,8%
% batxiller superior, CFGM			25,5%	25,5%	25,6%	25,7%	25,7%	26,0%	26,2%	0,2*	gen-20	Bcn =25,1%
% estudis universitaris i CFGS			21,2%	22,1%	22,8%	23,8%	24,8%	25,6%	26,4%	0,8*	gen-20	Bcn =33,4%

(1) Les dades del curs 2014-2015 corresponen al recull estadístic del CEB del juny, mentre que les de 2015-2016 en endavant, són relatives a les matriculacions, no comparables.

(2) Població de 16 anys i més

(3) El 2016 s'adapta el nivell de formació de la població de 16 anys i més a les codificacions de l'INE i això fa que les dades no siguin comparables amb anys anteriors.

* Variació en punts percentuals o diferència de valors

Amb dades del curs 2020-21, els alumnes d'Horta-Guinardó estudien majoritàriament en centres concertats i privats, tant els de 3-16 anys (58,8%) com els de Batxillerat (57,5%) però els de Formació Professional ho fan principalment en centres públics (72,8%). El curs 2020-21, els alumnes de 3 a 16 anys que cursen estudis en centres educatius del districte disminueixen un 1,8% i ho fan de manera més accentuada als centres públics (-2,4%). Els alumnes del primer cicle d'educació infantil es redueixen en conjunt prop del 14%, arribant a una pèrdua de més d'un terç en el cas dels centres privats. L'alumnat estranger en ensenyaments de 3 a 16 anys representa el 15,3% del total, percentatge lleugerament inferior al pes de la població estrangera del districte (16,6%), però s'apropa al 24% als centres públics. Durant el curs 2020-21, prop d'un 71% dels alumnes de 3-16 anys estan escolaritzats al districte on viuen. La taxa de graduació de l'alumnat de 4rt. d'ESO, augmenta més de tres punts el curs 2019-20 (94,4%) i se situa al voltant de la mitjana de Barcelona. En canvi, el percentatge d'alumnes de 4rt. d'ESO que no superen el nivell de competències bàsiques empitjora tant en llengua anglesa (9,0%), com en matemàtiques (12,3%) si bé aquest últim també és molt similar a la mitjana de la ciutat. El percentatge de població amb estudis postobligatoris és de més del 52%, per sota de la mitjana de Barcelona, i la població amb estudis universitaris és de més del 26%. també set punts inferior a la mitjana.

Població	Activitat econòmica	Treball	Habitatge i territori	Formació i educació	Cultura i esports	Serveis socials	Transports i comunicacions	Seguretat	Fitxa tècnica			
CULTURA I ESPORTS			2014	2015	2016	2017	2018	2019	2020	% var. Interanual última dada	Darrera dada disponible	Pes Dte./Ciutat o Valor BCN
Visites biblioteques			597.993	546.284	560.468	530.481	497.508	504.075	216.457	-57,1%	2020	8,7%
Biblioteca Guinardó - Mercè Rodoreda			235.099	206.597	199.883	202.562	202.750	205.684	93.278	-54,6%	2020	3,7%
Biblioteca El Carmel - Juan Marsé			157.847	129.883	124.575	119.457	121.208	120.295	52.042	-56,7%	2020	2,1%
Biblioteca Montbau - Albert Pérez Baró			21.043	26.620	57.622	50.536	52.287	57.507	24.018	-58,2%	2020	1,0%
Biblioteca Horta - Can Mariner			184.004	183.184	178.388	157.926	121.263	120.589	47.119	-60,9%	2020	1,9%
Visitants museus			724	19.023	47.050	42.315	38.335	47.790	15.590	-67,4%	2020	0,4%
museus municipals i consorciats			724	19.023	47.050	42.315	38.335	47.790	15.590	-67,4%	2020	0,7%
museus públics no municipals			0	0	0	0	0	0	0	0,0%	2020	0,0%
museus privats			0	0	0	0	0	0	0	0,0%	2020	0,0%
Visitants espais interès arquitectònic			305.323	235.207	259.330	279.930	276.358	332.158	72.440	-78,2%	2020	3,6%
Centres Cívics			5	5	5	5	5	5	5	0,0%	2020	9,6%
Assistents a les activitats de difusió cultural (1)			29.905	32.851	25.297	18.330	21.308	21.524	6.704	-68,9%	2020	5,9%
Inscripcions a les activitats de formació			6.547	6.596	7.328	5.390	7.675	7.031	2.966	-57,8%	2020	4,1%
Fabriques de Creació			0	0	0	0	0	0	0	0,0%	2020	0,0%
Participants a les activitats de difusió			0	0	0	0	0	0	0	0,0%	2020	0,0%
Nombre de projectes de creació			0	0	0	0	0	0	0	0,0%	2020	0,0%
Espais esportius en instal·lacions públiques			299	292	298	300	300	300	300	0,0%	2020	15,6%
Instal·lacions esportives municipals amb abonats			6	6	6	6	6	6	6	0,0%	2020	12,0%
Abonats a instal·lacions esportives municipals			12.441	12.332	12.572	13.436	14.741	15.705	11.025	-29,8%	2020	8,5%

(1) A partir del 2018 no es tenen en compte els usuaris d'activitats relacionades amb les exposicions i mostres, per tant les dades no són comparables amb anys anteriors.

Les restriccions de mobilitat i d'aforament adoptades arran de la pandèmia durant el 2020 han tingut una especial incidència en els registres de visitants dels equipaments culturals i esportius de la ciutat. El districte compta amb quatre biblioteques públiques que han aplegat prop de 216.500 visites el 2020, un 57% menys que l'any anterior. La Biblioteca Mercè Rodoreda és la més visitada del districte. Pel que fa als museus municipals i consorciats, l'espai del Turó de la Rovira, que forma part del MUHBA, ha rebut prop de 15.600 visites guiades i el recinte modernista de Sant Pau, espai d'interès arquitectònic, ha rebut 72.440 visitants. El districte no compta amb cap museu privat.

El nombre de participants en les activitats de difusió cultural organitzades pels quatre centres cívics del districte han estat de més de 6.700, prop del 6% del total, i el nombre d'inscripcions a les activitats de formació prop de 3.000. El districte no compta amb cap fàbrica de creació.

Horta-Guinardó concentra un 15,6% dels espais esportius en instal·lacions públiques de la ciutat i el nombre d'abonats a les sis instal·lacions esportives municipals va ser de més d'11.000 l'any 2020, un 8,5% del total de la ciutat.

Població	Activitat econòmica	Treball	Habitatge i territori	Formació i educació	Cultura i esports	Serveis socials	Transports i comunicacions	Seguretat	Fitxa tècnica
----------	---------------------	---------	-----------------------	---------------------	-------------------	-----------------	----------------------------	-----------	---------------

SERVEIS SOCIALS	2014	2015	2016	2017	2018	2019	2020	% var. Interanual última dada	Darrera dada disponible	Pes Dte./Ciutat o Valor BCN
Població de 85 i més anys que viu sola (valor absolut)	2.280	2.358	2.415	2.582	2.692	2.797	2.898	3,6%	gen-20	11,0%
Població amb discapacitat reconeguda (1)	14.707	14.001	14.355	n.d.	n.d.	16.754		16,7%	2019	11,3%
Persones ≥ 60 anys beneficiàries de la Targeta Rosa	29.127	28.677	28.657	27.871	27.373	26.875	26.516	-1,3%	2020	13,2%
Persones ateses als centres de Serveis Socials (2)	7.653	8.337	9.204	9.957	10.152	9.642	9.825	1,9%	2020	11,1%
Persones usuàries amb algun servei de SAD	2.511	2.611	2.883	3.184	3.273	3.097	2.851	-7,9%	2020	12,3%
Persones ateses amb teleassistència	8.245	8.902	9.418	10.149	10.694	10.977	11.064	0,8%	2020	12,0%
Menors atesos pels EAIA	390	408	391	425	450	457	458	0,2%	2020	11,3%
Places residències gent gran (públiques i privades)	3.134	3.106	3.501	3.509	3.588	3.609		0,6%	2019	24,9%
Iniciativa pública	401	401	598	598	500	500		0,0%	2019	22,6%
Iniciativa social	284	284	284	287	287	287		0,0%	2019	12,9%
Iniciativa mercantil	2.449	2.421	2.619	2.624	2.801	2.822		0,7%	2019	28,1%

RELACIÓ AMB LA CIUTADANIA	2014	2015	2016	2017	2018	2019	2020	% var. Interanual última dada	Darrera dada disponible	Pes Dte./Ciutat o Valor BCN
Atencions presencials OAC	97.536	85.931	90.632	102.125	102.531	94.696	34.718	-63,3%	2020	6,6%
% Participació a les eleccions municipals		58,7%				63,9%		5,2*	2019	Bcn =66,2%
Percepció ciutadana										
Satisfacció de viure al barri (0-10)	7,82	7,88	8,13	8,18	8,25	8,01	7,96	-0,05*	2020	Bcn = 7,81
Principals problemes del barri	Inseguretat Urbanisme	Transports, Urbanisme	Urbanisme, Neteja	Aparcament, Urbanisme	Inseguretat, Neteja	Inseguretat, Neteja	Inseguretat, Neteja		2020	Inseguretat, Neteja

(1) A partir de 2016 aquesta dada no està disponible cada any

(2) Els canvis metodològics introduïts el 2019 no fan possible la comparació amb anys anteriors.

* Variació en punts percentuals o diferència de valors

A Horta-Guinardó viuen soles prop de 2.900 persones de 85 i més anys, un 35,4% del total de la població d'aquesta franja d'edat. El districte concentra l'11% de les persones amb discapacitat reconeguda de Barcelona de l'any 2019. Durant el 2020, les visites als Centres de Serveis Socials augmenten moderadament i se situen per sobre de les 9.800, suposant l'11,1% del total d'atesos a la ciutat, percentatge similar al pes de la població del districte, (10,5%). Les persones ateses amb el servei de teleassistència augmenten també lleugerament i representen un percentatge similar al pes de la població de 75 i més anys. Els beneficiaris del SAD (servei d'ajuda a domicili) disminueixen prop d'un 8%, a conseqüència de l'excepcionalitat de la situació sanitària que va fer decidir a algunes famílies prescindir d'aquest servei. Les persones de 60 anys i més beneficiàries de la Targeta Rosa sumen més de 26.500 i representen el 13,2% del total de la ciutat. El districte concentra més de la cinquena part de les places en residències públiques per a gent gran de la ciutat i prop del 28% de les privades.

El nombre d'atencions a l'OAC es redueix més d'un 63% respecte a l'any anterior i representa el 6,6% del total de la ciutat. La participació en les darreres eleccions municipals augmenta més de cinc punts, però se situa per sota de la mitjana. La satisfacció de viure als barris del districte disminueix lleugerament (7,96), però està per sobre de la del conjunt de la ciutat, amb la inseguretat i la neteja com els problemes considerats més importants.

Població	Activitat econòmica	Treball	Habitatge i territori	Formació i educació	Cultura i esports	Serveis socials	Transports i comunicacions	Seguretat	Fitxa tècnica			
TRANSPORTS I COMUNICACIONS			2014	2015	2016	2017	2018	2019	2020	% var. Interanual última dada	Darrera dada disponible	Pes Dte./Ciutat o Valor BCN
Nombre d'accidents			630	733	727	760	724	664	472	-28,9%	2020	7,6%
Turismes / 1000 hab (1)			336	340	305	302	301	292	285	-2,4%	2020	Bcn = 288
% turismes > 10 anys (1)			53,9%	57,0%	56,7%	58,2%	57,6%	56,6%	55,4%	-1,2*	2020	Bcn = 53,7%
Motos i ciclomotors / 1000 hab (1)			168	174	160	162	165	163	162	-0,4%	2020	Bcn = 163
% motos >10 anys (1)			36,2%	41,4%	44,6%	48,9%	51,2%	52,1%	52,6%	0,6*	2020	Bcn = 53,6%
Matriculacions de turismes (1)			1.679	1.923	2.237	2.542	2.485	2.449	1.887	-22,9%	2020	9,9%
Us de noves tecnologies de comunicació												
% població que utilitza internet			70,5%	75,2%	76,5%	79,6%	83,6%	87,6%	89,1%	1,5*	2020	Bcn = 89,9%
% població que utilitza correu electrònic			63,9%	70,7%	71,1%	73,3%	75,4%	77,1%	n.d.	1,7*	2019	Bcn = 80,4%
% població connectada a xarxes socials			43,0%	53,3%	49,3%	55,3%	55,7%	57,7%	75,7%	18,0*	2020	Bcn = 75,0%
% població que usa telèfon mòbil			94,9%	95,1%	97,0%	97,4%	99,6%	98,8%	98,3%	-0,5*	2020	Bcn = 98,3%
Punts de connexió del servei Barcelona Wifi			57	61	89	89	91	90	83	-7,8%	2020	8,6%

(1) A partir de l'any 2016 s'enceta sèrie nova en la que només es comptabilitzen els vehicles amb relació vigent amb l'IVTM. S'hi exclouen els vehicles en situació de baixa temporal i/o transferits a un altre municipi. Per tant, les dades no són comparables amb anys anteriors. Any 2019 dades provisionals.

* Variació en punts percentuals o diferència de valors

Horta-Guinardó és, juntament amb Nou Barris, un dels districtes on els accidents de circulació disminueixen en menor proporció durant el 2020, prop d'un 29%, passant a concentrar un 7,6% del total de la ciutat. Tant el nombre de turismes per 1.000 habitants, com el de motos i ciclomotors, són semblants a la mitjana, però més del 55% dels turismes del districte tenen més de 10 anys, xifra superior al valor de ciutat, mentre que el de motos és lleugerament inferior (52,6%). La matriculació de turismes al districte disminueix prop d'un 23% el 2020, de manera similar al conjunt de la ciutat (-26%) i concentra prop del 10% del total d'altres. Segons l'Enquesta de Serveis Municipals, el percentatge de població que utilitza les noves tecnologies és molt similar al valor de ciutat en tots els casos. L'any 2020 els punts de connexió del servei Barcelona Wifi del districte disminueixen prop d'un 8% i suposen el 8,6% del total de la ciutat.

Població	Activitat econòmica	Treball	Habitatge i territori	Formació i educació	Cultura i esports	Serveis socials	Transports i comunicacions	Seguretat	Fitxa tècnica			
SEGURETAT CIUTADANA			2014	2015	2016	2017	2018	2019	2020	% var. Interanual última dada	Darrera dada disponible	Pes Dte./Ciutat o Valor BCN
Índex de victimització			20,1	-	20,0	21,2	-	31,6		10,4*	2019	Bcn = 30,9
Índex de denúncia			23,2	-	35,1	24,1	-	27,9		3,8*	2019	Bcn = 19,5
Puntuació del nivell de seguretat del seu barri (0-10)			6,4	6,4	-	6,5	6,3	-	5,8	-0,5*	2020	Bcn = 5,9
Puntuació del nivell de seguretat de la ciutat (0-10)			6,0	6,1	-	6,4	6,2	-	5,1	-1,1*	2020	Bcn = 5,2
Serveis del cos de bombers			1.167	1.294	1.366	1.456	1.636	1.623	1.622	-0,1%	2020	8,8%
Denúncies per infraccions administratives (GUB)			1.923	1.729	1.740	1.624	1.219	1.097	3.592	227,4%	2020	4,4%
Infraccions de l'ordenança de convivència / 100 hab			0,6	0,5	0,6	0,6	0,3	0,5		0,2*	2019	Bcn = 5,2
Incidents per degradació de l'espai públic / 1000 hab			1,4	1,4	1,3	1,2	1,2	1,7		0,4*	2019	Bcn = 2,3
Incidents en la convivència veïnal / 1000 hab			15,5	17,5	16,1	18,5	17,7	17,9		0,2*	2019	Bcn = 22,7
Incidents per activitats molestes a l'espai públic / 1000 hab			11,7	13,2	12,8	14,5	13,0	14,8		1,8*	2019	Bcn = 27,7
Incidents per activitats indègudes a l'espai públic / 1000 hab			2,3	2,1	1,8	1,6	1,5	1,8		0,3*	2019	Bcn = 5,7
Total fets coneguts pels Mossos d'Esquadra			7.401	7.606	7.701	7.871	8.852	9.996	8.098	-19,0%	2020	6,2%
% Robatoris, furt i faltes contra el patrimoni			75,1%	68,2%	61,7%	62,2%	59,9%	58,3%	52,1%	-10,7%	2020	Bcn =63,2%

(1) L'edició 2016 i 2019 de l'Enquesta de Victimització no són representatives a nivell de Districte.

* Variació en punts percentuals o diferència de valors

Segons l'Enquesta de Victimització, l'índex de victimització del districte augmenta més de deu punts el 2019 i se situa per sobre de la mitjana de Barcelona, igual que l'índex de denúncia, que és el més alt dels deu districtes. Les puntuacions sobre seguretat disminueixen i els ciutadans valoren la del seu barri amb un 5,8 i amb un 5,1 la corresponent a la ciutat, ambdues similars a la mitjana de ciutat.

Els serveis realitzats pel cos de bombers es mantenen el 2020 i representen el 8,8% del total de Barcelona.

Les denúncies per infraccions administratives augmenten notablement durant el 2020, però tots els indicadors relatius a la seguretat ciutadana obtenen molt millors resultats que la mitjana l'any 2019, essent dels més baixos de la ciutat. El nombre de fets coneguts pels Mossos d'Esquadra disminueixen un 19% el 2019 i suposen el 6,2% del total de Barcelona, però només un 52% correspon a robatoris i furt, el percentatge més baix de la ciutat juntament amb el de Nou Barris.

Població	Activitat econòmica	Treball	Habitatge i territori	Formació i educació	Cultura i esports	Serveis socials	Transports i comunicacions	Seguretat	Fitxa tècnica
----------	---------------------	---------	-----------------------	---------------------	-------------------	-----------------	----------------------------	-----------	---------------

Indicador	Definició	Unitat	Periodicitat	Font
POBLACIÓ				
Població (valor absolut)	Persones empadronades		Anual	Lectura Padró Municipal d'Habitants. Departament d'Estadística i Difusió de Dades Oficina Municipal de Dades Ajuntament de Barcelona
Densitat neta (hab/hectàrea)	Habitants/superfície residencial			
Estructura d'edats	Edat any a any de la població			
% grup 0-3 anys	Població de 0 a 3 anys/total població			
% grup 0-15 anys	Població de 0 a 15 anys/total població			
% grup 16-64 anys	Població de 16 a 64 anys/total població			
% grup 65 i més anys	Població de 65 anys i més/total població			
Població major de 75 anys (valor absolut)	Població de 75 anys i més			
% més 65 anys sols	Població de 65 anys i més que viu sola/població total de 65 anys i més			
% més 75 anys que viuen sols	Població de 75 anys i més que viu sola/població total de 75 anys i més			
Índex envelliment	$(\text{Població de 65 anys i més} / \text{població de 0 a 15 anys}) * 100$			
Índex sobreenvelliment	$(\text{Població de 75 anys i més} / \text{població 65 anys i més}) * 100$			
Índex de dependència demogràfica	$(\text{Població de 0 a 15 anys i de 65 anys i més} / \text{població de 16 a 64 anys}) * 100$			
Taxa natalitat ‰	$(\text{Naixements} / \text{total població}) * 1000$		Anual	Estadístiques Demogràfiques. Departament d'Estadística i Difusió de Dades Oficina Municipal de Dades Ajuntament de Barcelona
Taxa mortalitat ‰	$(\text{Defuncions} / \text{total població}) * 1000$		Anual	Agència de Salut Pública Consorci Sanitari de Barcelona
Esperança de vida	Nombre mitjà d'anys que viuria cada nascut si la mortalitat no canviés		Anual	Agència de Salut Pública Consorci Sanitari de Barcelona
Nombre d'estrangers (valor absolut)	Població empadronada de nacionalitat estrangera		Anual	Lectura Padró Municipal d'Habitants. Departament d'Estadística i Difusió de Dades Oficina Municipal de Dades Ajuntament de Barcelona
% estrangers	Població nacionalitat estrangera/total població			
Principals nacionalitats	Tres nacionalitats més nombroses			
Nombre de domicilis	Domicilis amb persones empadronades			
Ocupació mitjana (persones per domicili)	Població/nombre de domicilis			
% domicilis amb un adult	Domicilis amb un adult i un o més menors/total domicilis			

Població	Activitat econòmica	Treball	Habitatge i territori	Formació i educació	Cultura i esports	Serveis socials	Transports i comunicacions	Seguretat	Fitxa tècnica
----------	---------------------	---------	-----------------------	---------------------	-------------------	-----------------	----------------------------	-----------	---------------

ACTIVITAT ECONÒMICA									
Renda disponible de les llars per càpita (RDLpc)	Renda disponible de les llars per càpita (en euros)			Anual	Departament d'Anàlisi Oficina Municipal de Dades Ajuntament de Barcelona				
Índex RDLpc	Índex de renda disponible de les llars per càpita del districte en relació amb la mitjana de Barcelona (Índex 100).		Índex (BCN=100)	Anual					
Nombre d'establiments hotelers, hotels-apartament i pensions	Nombre d'establiments hotelers, hotels-apartament i pensions al districte			Anual	Cens d'establiments d'allotjament turístic Ajuntament de Barcelona				
Nombre places hoteleres	Nombre places hoteleres								
% establiments hotelers de gran luxe, 5 i 4 estrelles	% d'hotels de més categoria sobre l'oferta d'allotjament		%						
Nombre d'habitatges d'ús turístic	Nombre d'habitatges d'ús turístic								
Nombre de places d'habitatges d'ús turístic	Nombre de places d'habitatges d'ús turístic			Anual	Base de dades IBI. Institut Municipal d'Hisenda				
Superfície cadastral destinada a activitat (m2)	Valor absolut d'acord amb la base de Dades de l'Impost sobre béns immobles		m2						
Estructura per usos (%): Comerç	% de superfície destinada a Comerç								
Indústria	% de superfície destinada a Indústria								
Oficines	% de superfície destinada a Oficines								
Ensenyament	% de superfície destinada a Ensenyament								
Sanitat	% de superfície destinada a Sanitat								
Turisme i Hostaleria	% de superfície destinada a Turisme i Hostaleria								
Esportiu	% de superfície destinada a Espectacles								
Espectacles	% de superfície destinada a Esports								
Altres	% de superfície destinada a altres activitats								
Grau de satisfacció dels establiments del comerç respecte a la marxa del negoci comercial del districte (entre 1 i 5)	Enquesta als comerciants del districte sobre la marxa del negoci		Valors d'1 a 5	Trimestral	Enquesta d'Activitat del sector comercial de Barcelona. Departament d'Estudis i opinió. Oficina Municipal de Dades Ajuntament de Barcelona				
Evolució previsible del negoci els mesos vinents als establiments comercials del districte (% d'estab. que preveu augment)	Enquesta als comerciants del districte sobre la marxa del negoci		%						
MERCAT DE TREBALL									
Atur registrat	Persones inscrites com aturades al SOC			Mensual	Departament de Treball, Afers Socials i Famílies. Generalitat de Catalunya				
Perfil de l'atur registrat:				Mensual	Departament de Treball, Afers Socials i Famílies Generalitat de Catalunya (estimació del Departament d'Estadística)				
Sexe (homes/dones)	(Homes/dones aturats)/total aturats*100								
% d'estrangers	(estrangers aturats)/total aturats*100								
Edat (<29 anys/30-44 anys/45 i més anys)	(aturats <29 anys/30-44 anys/45 anys i més)/total aturats*100								
Pes de l'atur registrat	(% aturats/població 16-64)								
Pes de l'atur de llarga durada/total d'atur registrat	Estimació de la proporció d'aturats de llarga durada (més de 12 mesos) sobre el total d'aturats registrats								
Salari mitjà dels residents	Salari mitjà a partir de la Mostra Contínua de Vides Laborals			Anual	Departament d'Anàlisi Oficina Municipal de Dades Ajuntament de Barcelona				
% residents al districte que treballen al districte	Perfil dels barcelonins per Districte			Anual	Enquesta de Serveis Municipals Departament d'Estudis i Opinió Oficina Municipal de Dades Ajuntament de Barcelona				
% residents al districte que treballen a resta de Barcelona									
% residents al districte que treballen fora de Barcelona									
% residents a Barcelona que treballen al districte									

Població	Activitat econòmica	Treball	Habitatge i territori	Formació i educació	Cultura i esports	Serveis socials	Transports i comunicacions	Seguretat	Fitxa tècnica
----------	---------------------	---------	-----------------------	---------------------	-------------------	-----------------	----------------------------	-----------	---------------

MERCAT IMMOBILIARI									
Llicències d'obres per tipologia (%)									
residencial			Sostre previst en m2 a les llicències d'obres per tipologia (%)				Trimestral	Departament d'Estadística i Difusió de Dades Oficina Municipal de Dades Ajuntament de Barcelona	
aparcaments									
equipaments									
oficines									
comerç									
Valor cadastral locals			Mitjana valors unitaris (valor cadastral total en € per m2 dels locals)				Anual	Base dades IBI Institut Municipal d'Hisenda	
Locals cadastral			Nombre total de locals						
% habitatge			(locals habitatge/total locals)*100						
% comerç			(locals comerç/total locals)*100						
% oficines			(locals oficines/total locals)*100						
Superfície dels habitatges: de menys de 61 m2 (%)			Nombre habitatges de menys 61m2/nombre habitatges			%	Anual	Base dades IBI Institut Municipal d'Hisenda	
de més de 120 m2 (%)			Nombre habitatges de més de 120m2/nombre habitatges						
Antiguitat dels habitatges: construïts abans 1960 (%)			Habitatges construïts abans de 1960/nombre habitatges			%	Anual	Base dades IBI Institut Municipal d'Hisenda	
construïts entre 1960 i 1980 (%)			Habitatges construïts entre 1960 i 1980/nombre habitatges						
Habitatges iniciats			Projectes visats pel Col·legi d'Aparelladors			Trimestral	Secretaria d'Habitatge i Millora Urbana Departament de Territori i Sostenibilitat Generalitat de Catalunya		
Habitatges acabats			Certificats finals d'obra del Col·legi d'Aparelladors						
Nombre de contractes de lloguer			Nombre de contractes realitzats durant l'any						
Lloguer mitjà per superfície (€/m2/mes)			Preu mitjà del lloguer d'habitatge €/m2/mes (mitjana anual)		€/m2/mes				
Preu mitjà d'oferta de l'habitatge 2a. mà (€/m2)			Preu mitjà de venda €/m2 habitatge 2a mà (4rt. Trimestre)		€/m2		Trimestral	Idealista.com	
Nombre de compravendes d'habitatge registrades			Recompte d'habitatges inscrits al Registre de la Propietat			Trimestral	Col·legi de Registradors de la Propietat		
Import mitjà de les compravendes (€/m2 construït)			Import mitjà de les compravendes inscrites al Registre		€/m2 construït				
TERRITORI i MEDI AMBIENT									
% superfície segons ús del sol									
Superfície de sòl ús residencial			(superfície sol d'ús residencial/total superfície)*100			Anual	Informació de Base Cartografia Institut Municipal d'Informàtica		
Superfície de sòl d'ús industrial i infraestructures			(superfície sol d'ús industrial i infraestructures/total superfície)*100						
Superfície de sòl d'ús equipament			(superfície sol d'ús equipament/total superfície)*100						
Superfície de voreres			m2 de voreres						
Superfície de zones amb prioritat de vianants			ha. De zones i carrers amb prioritat de vianants			Anual	Direcció de Serveis d'Espais Verds i Biodiversitat Àrea d'Ecologia Urbana Ajuntament de Barcelona		
Parcs urbans			Ha. de parcs urbans						
Verd urbà / hab.			Superfície verd urbà m2/total població						
Àrees de jocs infantils			Unitats d'àrees de jocs infantils						
Nombre de fonts			Unitats de fonts públiques				Anual	BCASA (Barcelona Cicle de l'Aigua, sa) Àrea d'Ecologia Urbana Ajuntament de Barcelona	

Població	Activitat econòmica	Treball	Habitatge i territori	Formació i educació	Cultura i esports	Serveis socials	Transports i comunicacions	Seguretat	Fitxa tècnica
----------	---------------------	---------	-----------------------	---------------------	-------------------	-----------------	----------------------------	-----------	---------------

FORMACIÓ I EDUCACIÓ									
Nombre escoles bressol i llars públiques	Nombre escoles bressol i llars públiques								
Nombre escoles públiques d'infantil i primària	Nombre escoles públiques d'infantil i primària								
Nombre d'instituts de secundària i CF públics	Nombre d'instituts de secundària i cicles formatius públics								
Centres privats concertats (infantil, primària i secundària)	Nombre de centres privats concertats (infantil, primària i secundària i CF)						Anual		Consorci d'Educació
Alumnes escoles bressols i llars públiques (0-3 anys)	Alumnes escoles bressols i llars públiques (0-3 anys)								
Alumnes llars d'infants concertades i privades (0-3 anys)	Alumnes llars d'infants concertades i privades (0-3 anys)								
Alumnes 3-16 anys centres públics	Alumnes 3-16 anys centres públics								
Alumnes 3-16 anys centres concertats i privats	Alumnes 3-16 anys centres concertats i privats								
% Alumnes graduats/avaluats al finalitzar 4rt.ESO	(Alumnat que obté títol en finalitzar 4rt.d'ESO/avaluats)*100								
% Alumnes que no superen el nivell de competències de 4rt. ESO a anglès	Alumnes que no superen el nivell baix a la prova de competències bàsiques de 4t ESO en anglès o matemàtiques			%			Anual		Consorci d'Educació
% Alumnes que no superen el nivell de competències de 4rt. ESO a matemàtiques									
% Alumnat estranger/total alumnat infantil, primària i ESO	(Alumnat estranger / total alumnat)*100 centres públics (Alumnat estranger / total alumnat)*100 concert. i privats			%			Anual		Consorci d'Educació
centres públics									
centres concertats i privats									
% Alumnat de 3-16 anys que estudia al mateix districte que resideix	% Alumnes escolaritzats al districte on viuen / escolars residents			%			Anual		Consorci d'Educació
% Alumnat de 3-16 anys que estudia a un altre districte	% Alumnes escolaritzats a un altre districte / escolars residents								
% Alumnat de 3-16 anys que estudia fora de BCN	% Alumnes escolaritzats fora de Barcelona / escolars residents								
Alumnes batxillerat centres públics	Alumnes batxillerat centres públics								
Alumnes batxillerat centres concertats i privats	Alumnes batxillerat centres concertats i privats						Anual		Consorci d'Educació
Alumnes Formació Professional centres públics	Alumnes Cicles Formatius Grau Mitjà i Superior centres públics								
Alumnes Formació Professional centres concertats i privats	Alumnes Cicles Formatius Grau Mitjà i Superior centres concertats i privats								
Nivell d'estudis	Nivell d'estudis de la població de 16 anys i més								
% població sense estudis	Població sense estudis/població de 16 anys i més			%			Anual		Lectura Padró Municipal d'Habitants Departament d'Estadística i difusió de dades Oficina Municipal de Dades Ajuntament de Barcelona
% estudis obligatoris	Població estudis fins ESO/població de 16 anys i més								
% batxiller superior, CFGM	Població estudis batxillerat i CFGM/població de 16 anys i més								
% estudis universitaris i CFGS	Població estudis universitaris i CFGS/població 16 anys i més								
CULTURA									
Visites biblioteques públiques	Nombre de visites a les biblioteques de la xarxa pública						Mensual		
Visitants museus municipals i consorciats	Nombre de visitants museus municipals i consorciats						Mensual		
Visitants museus públics no municipals	Nombre de visitants museus públics no municipals						Anual		SICUB Institut de Cultura de Barcelona
Visitants museus privats	Nombre de visitants museus privats						Anual		
Visitants espais interès arquitectònic	Nombre de visitants espais d'interès arquitectònic						Anual		
Centres Cívics									
Assistents a les activitats de difusió cultural	Nombre d'assistents a les activitats de difusió cultural								
Inscripcions a les activitats de formació	Nombre d'inscrits a les activitats formatives						Anual		SICUB Institut de Cultura de Barcelona
Fabriques de Creació									
Participants a les activitats de difusió	Nombre de participants a les activitats de difusió cultural								
Nombre de projectes de creació	Nombre de projectes de creació								
Espais esportius en instal·lacions públiques	Nombre d'espais esportius en instal·lacions públiques								
Instal·lacions esportives municipals amb abonats	Nombre d'instal·lacions esportives municipals amb abonats						Anual		Institut Barcelona Esports
Abonats a instal·lacions esportives municipals	Nombre d'abonats a instal·lacions esportives municipals								

Població	Activitat econòmica	Treball	Habitatge i territori	Formació i educació	Cultura i esports	Serveis socials	Transports i comunicacions	Seguretat	Fitxa tècnica
----------	---------------------	---------	-----------------------	---------------------	-------------------	-----------------	----------------------------	-----------	---------------

SERVEIS SOCIALS

Població de 85 i més anys que viu sola		Nombre de persones de 85 i més anys que viuen soles					Anual	Lectura Padró Municipal d'Habitants Departament d'Estadística i Difusió de Dades Oficina Municipal de Dades Ajuntament de Barcelona	
Població amb discapacitat reconeguda		Persones amb més del 33% de discapacitat reconeguda					Anual	Departament de Recerca i Coneixement Àrea de Drets Socials Ajuntament de Barcelona	
Persones ≥ 60 anys beneficiàries de la Targeta Rosa		Persones amb 60 anys o més que tenen la Targeta Rosa					Anual	Departament d'Estadística i Difusió de Dades Oficina Municipal de Dades Ajuntament de Barcelona	
Nombre de PIRMI per districte								Departament de Recerca i Coneixement Àrea de Drets Socials Ajuntament de Barcelona	
Nombre d'expedients		Expedients en actiu al final del període					Anual		
Nombre de beneficiaris		Beneficiaris Renda Mínima d'Inserció					Anual		
Persones ateses als centres de Serveis Socials		Persones diferents ateses des d'inici d'any					Mensual		
Persones usuàries amb algun servei de SAD		Nombre d'usuaris de serveis d'atenció domiciliària					Mensual		
Persones ateses amb teleassistència		Nombre persones ateses					Mensual		
Menors atesos pels EAIA		Nombre de menors atesos pels Equips d'Atenció a Infància					Mensual		
Places residències gent gran (públiques, socials, mercantils)		Nombre de places en residències					Anual		
RELACIÓ AMB LA CIUTADANIA									
Atencions presencials OAC		Nombre d'atencions a les oficines d'atenció al ciutadà					Mensual	Direcció d'Informació i Atenció Ciutadana Gerència d'Agenda 2030, Transició Digital i Esports Ajuntament de Barcelona	
% Participació a les eleccions municipals		(nombre votants/nombre d'electors)*100					Convocatòria	Ministerio del Interior Gobierno de España	
Percepció ciutadana								Enquesta Serveis Municipals Departament d'Estudis i Opinió Oficina Municipal de Dades Ajuntament de Barcelona	
satisfacció de viure al barri		0 = gens satisfet; 10 = molt satisfet			valor 0 - 10		Anual		
principals problemes del barri		Problemes més greus del barri a cada districte i en el conjunt de Bcn							

Població	Activitat econòmica	Treball	Habitatge i territori	Formació i educació	Cultura i esports	Serveis socials	Transports i comunicacions	Seguretat	Fitxa tècnica
----------	---------------------	---------	-----------------------	---------------------	-------------------	-----------------	----------------------------	-----------	---------------

TRANSPORTS I COMUNICACIONS									
Nombre d'accidents	Nombre d'accidents de trànsit						Anual	Guàrdia Urbana Àrea de Seguretat i Prevenció Ajuntament de Barcelona	
Turismes / 1000 hab	(Turismes/total població)*1000			%			Anual	Cens Vehicles Departament d'Estadística i Difusió de Dades Ajuntament de Barcelona	
% turismes > 10 anys	(turismes>10 anys/total turismes)*100			%					
Motos i ciclomotors / 1000 hab	(Motos i ciclomotors/total població)*1000			%					
% motos >10 anys	(motos>10 anys/total motos)*100			%					
Matriculacions de turismes	Altes de matriculació de turismes								
Places aparcaments subterranis municipals	Nombre de places d'aparcament						Anual	Direcció de Serveis de Mobilitat Gerència de Mobilitat i Infraestructures Ajuntament de Barcelona	
% població que usa internet	% ús internet a les llars als darrers 30 dies			%			Anual	Enquesta Serveis Municipals Departament d'Estudis i Opinió Oficina Municipal de Dades Ajuntament de Barcelona	
% població que usa correu electrònic	% ús correu electrònic a les llars als darrers 30 dies								
% població connectada a xarxes socials	% ús xarxes socials a les llars als darrers 30 dies								
% població que usa telèfon mòbil	% ús telèfon mòbil a les llars als darrers 30 dies								
Punts de connexió del servei Barcelona Wifi	Nombre de punts de connexió						Anual	Direcció de ciutats intel·ligents i telecomunicacions Institut Municipal d'Informàtica Ajuntament de Barcelona	
SEGURETAT CIUTADANA									
Índex de victimització	% persones enquestades víctimes d'un delictes l'any anterior						Anual	Enquesta de Victimització Departament d'Estudis i Opinió Oficina Municipal de Dades Ajuntament de Barcelona	
Índex de denúncia	% fets delictius que diuen haver denunciat les persones que han estat víctimes d'un delictes l'any anterior segons l'enquesta								
Puntuació del nivell de seguretat del seu barri	Percepció de l'entrevistat en l'any en curs				mitjana 0-10				
Puntuació del nivell de seguretat de la ciutat	Percepció de l'entrevistat en l'any en curs					mitjana 0-10			
Serveis del cos de bombers	Nombre serveis prestats pel cos de bombers						Anual	Serveis d'Extinció, Incendis i Salvament Seguretat i Prevenció Ajuntament de Barcelona	
Denúncies per infraccions administratives (GUB)	Denúncies per infraccions d'ordenances (GUB)						Anual	Guàrdia Urbana Gerència de Seguretat i Prevenció Ajuntament de Barcelona	
Infraccions de l'ordenança de convivència / 100hab	(Infraccions/total població)*100			%					
Incidents per degradació de l'espai públic / 1000 hab	(Incidents/total població)*1000			%					
Incidents en la convivència veïnal / 1000 hab	(Incidents/total població)*1000			%					
Incidents per activitats molestes a l'espai públic / 1000 hab	(Incidents/total població)*1000			%					
Infraccions penals conegudes per la policia / 100 hab	(Infraccions/total població)*100			%					
Delictes i faltes contra el patrimoni / 100 hab	(Delictes i faltes/total població)*100			%					
Total fets coneguts pels Mossos d'Esquadra	Total de fets coneguts per la policia de la Generalitat						Anual	Direcció General de la Policia Departament d'Interior Generalitat de Catalunya	
% Robatoris i furtos	Furts, robatoris i faltes contra el patrimoni / total fets coneguts pel Mossos d'Esquadra					%			

Nou Barris

Juliol 2021



Nou Barris

Amb més de 174.000 habitants, el districte de Nou Barris representa el **10,4% de la població** de la ciutat i la seva densitat neta és més elevada que la mitjana.

En l'**estructura per edats**, el grup de nens i joves i la gent gran tenen un pes relatiu més gran i l'esperança de vida està per sota de la mitjana, especialment en el cas dels homes.

El pes de la **població estrangera** és més baix que al conjunt de Barcelona i la composició també és diferent, amb predomini de nacionalitats d'Amèrica del sud, Pakistan i el Marroc.

És el districte amb un dels **nivells de renda més baix de la ciutat** (Índex RDLpc=74), amb tots els barris situats per sota de la mitjana. També el nivell d'estudis superiors és el més baix dels deu districtes (15,5%) i la taxa d'atur estimada una de les més altes (11,2%).

Tant la demanda d'atenció de **serveis socials** com la proporció d'usuaris de SAD supera el pes de la població del districte.

Un **districte on l'activitat predominant és la comercial** i també amb una especialització relativa en ensenyament.



Població	Activitat econòmica	Treball	Habitatge i territori	Formació i educació	Cultura i esports	Serveis socials	Transports i comunicacions	Seguretat	Fitxa tècnica			
POBLACIÓ I LLARS			2014	2015	2016	2017	2018	2019	2020	% var. interanual última dada	Darrera dada disponible	Pes Dte./Ciutat o Valor BCN
Població (valor absolut)			165.718	165.404	164.971	166.805	168.327	171.290	174.012	1,6%	gen-20	10,4%
Homes			78.228	78.000	77.709	78.354	78.883	80.371	81.694	1,6%	gen-20	10,3%
Dones			87.490	87.404	87.262	88.451	89.444	90.919	92.318	1,5%	gen-20	10,6%
Densitat neta (habitants/hectàrea residencial)			710	700	709	717	723	736	748	1,6%	2020	Bcn = 607
Estructura d'edats												
% grup 0-3 anys			3,5%	3,5%	3,5%	3,5%	3,5%	3,3%	3,2%	-0,1*	gen-20	Bcn = 3,1%
% grup 0-15 anys			13,9%	13,9%	14,0%	14,1%	14,2%	14,2%	14,0%	-0,1*	gen-20	Bcn = 13,1%
% grup 16-64 anys			62,3%	62,3%	62,2%	62,3%	62,6%	63,1%	63,7%	0,5*	gen-20	Bcn = 65,7%
% grup 65 i més anys			23,8%	23,8%	23,8%	23,5%	23,2%	22,7%	22,3%	-0,4*	gen-20	Bcn = 21,1%
Població de 75 i més anys (valor absolut)			21.470	21.648	21.693	21.664	21.515	21.641	21.924	1,3%	gen-20	11,7%
% 65 i més anys que viuen sols			24,8%	24,9%	25,1%	25,4%	25,5%	25,5%	25,7%	0,2*	gen-20	Bcn = 25,7%
% 75 i més anys que viuen sols			31,2%	31,0%	31,1%	31,4%	31,4%	31,2%	31,2%	0,0*	gen-20	Bcn = 31,1%
Homes			16,5%	16,6%	16,8%	17,1%	17,2%	17,2%	17,2%	0,0*	gen-20	Bcn = 17,1%
Dones			40,1%	39,7%	39,8%	40,0%	40,0%	39,7%	39,8%	0,0*	gen-20	Bcn = 39,3%
Índex envelliment			171,0	171,3	170,7	166,5	163,0	160,1	158,8	-1,2*	gen-20	Bcn = 161,0
Índex sobreenvelliment			54,5	54,9	55,2	55,2	55,1	55,7	56,5	0,8*	gen-20	Bcn = 53,4
Índex de dependència demogràfica			60,5	60,6	60,8	60,4	59,7	58,4	57,1	-1,3*	gen-20	Bcn = 52,1
Taxa natalitat ‰			8,3‰	8,7‰	8,5‰	8,9‰	7,8‰	7,9‰	7,9‰	0,1*	2019	Bcn = 7,7‰
Taxa mortalitat ‰			9,7‰	10,2‰	9,8‰	10,5‰	10,2‰	9,4‰	9,4‰	-0,8*	2019	Bcn = 8,8‰
Esperança de vida			84,5	83,8	84,4	83,5	83,8			0,3*	2018	Bcn = 84,4
Homes			80,8	80,0	80,8	80,3	80,1			-0,2*	2018	Bcn = 81,3
Dones			87,8	87,1	87,7	86,3	87,3			0,9*	2018	Bcn = 87,0
Nombre d'estrangers (valor absolut) (1)			24.602	23.771	24.408	26.444	28.554	32.029	35.342	10,3%	gen-20	9,8%
% estrangers (s/població) (1)			15,0%	14,5%	14,8%	15,9%	17,0%	18,7%	20,3%	1,6*	gen-20	Bcn = 21,7%
Principals nacionalitats (1)			Equador, Bolívia, Hondures	Hondures, Equador, Bolívia	Hondures, Equador, Pakistan	Hondures, Pakistan, Bolívia	Hondures, Pakistan, Marroc	Hondures, Pakistan, Marroc	Hondures, Pakistan, Marroc		gen-20	Itàlia, Pakistan, Xina
Nombre de domicilis			66.252	66.114	66.008	66.312	66.724	66.928	67.312	0,6%	gen-20	10,1%
Ocupació mitjana (persones per domicili)			2,5	2,5	2,5	2,5	2,5	2,6	2,6	0,0*	gen-20	Bcn = 2,5
% domicilis amb un adult i un o més menors (2)			2,3%	2,4%	2,9%	3,0%	3,1%	3,1%	3,2%	0,1*	gen-20	Bcn = 3,0%

(1) A partir de 2016, els residents sense domicili fix (SDF) s'han distribuït als districtes dels Centres de Serveis Socials de l'Ajuntament - un per districte- on estan adscrits.

(2) Des de 2016, domicilis amb un adult de 18 anys i més, i un o més menors de 18. Per anys anteriors, domicilis amb un adult de 16 anys i més, i un o més menors.

* Variació en punts percentuals o diferència de valors

Amb més de 174.000 habitants, Nou Barris concentra el 10,4% de la població de Barcelona i presenta una densitat més elevada que el conjunt de la ciutat. El pes del grup de gent gran i d'infants i joves és superior a la mitjana de Barcelona, mentre que el percentatge de la població en edat de treballar (16-64) és dos punts inferior. L'índex d'envelliment (158,8), però, és semblant al del conjunt de la ciutat. L'esperança de vida augmenta lleugerament el 2018 (83,8 anys) però disminueix en el cas dels homes (80,1 anys), mentre que les dones guanyen prop d'un any (87,3 anys) i se situen per sobre de la mitjana de la ciutat. Entre la població ≥65 anys i de ≥75 anys, els que viuen sols són una proporció gairebé igual a la mitjana. La taxa de natalitat augmenta lleugerament el 2019, mentre que la de mortalitat disminueix, però és la tercera més alta després de la d'Horta-Guinardó i la de Les Corts. La proporció de població estrangera és del 20,3%, per sota de la mitjana de Barcelona, si bé presenta molta heterogeneïtat entre els barris, destacant als extrems Canyelles amb un 6,7% i Ciutat Meridiana amb un 32,8%. Les nacionalitats predominants són les d'Hondures, Pakistan i el Marroc. El percentatge de domicilis amb un adult i un o més menors, augmenta fins al 3,2%.

Població	Activitat econòmica	Treball	Habitatge i territori	Formació i educació	Cultura i esports	Serveis socials	Transports i comunicacions	Seguretat	Fitxa tècnica
----------	---------------------	---------	-----------------------	---------------------	-------------------	-----------------	----------------------------	-----------	---------------

ACTIVITAT ECONÒMICA	2014	2015	2016	2017	2018	2019	2020	% var. interanual última dada	Darrera dada disponible	Pes Dte./Ciutat o Valor BCN	
Renda disponible de les llars per càpita (RDLpc) (1)	n.d.	15.066	15.276	15.197	15.924				4,8%	2018	Bcn = 21.484
Índex RDLpc (1)	n.d.	75	74	73	74				1,0*	2018	Bcn = 100
Nombre d'establiments hotelers, hotels-apartament i pensions (2)	3	3	4	3	3	3	3		0,0%	2020	0,4%
Nombre de places d'hotels, hotels-apartaments i pensions	327	327	336	327	327	327	327		0,0%	2020	0,4%
% establiments hotelers de gran luxe, 5 i 4 estrelles	0%	0%	0%	0%	0%	0%	0%		0,0*	2020	Bcn = 28,6%
Nombre d'habitatsges d'ús turístic	n.d.	19	23	23	21	29	29		0,0%	2020	0,3%
Nombre de places d'habitatsges d'ús turístic	n.d.	n.d.	118	118	103	127	127		0,0%	2020	0,2%
Superfície cadastral destinada a activitat (m2) (3)	1.416.642	1.418.027	1.427.046	1.385.906	1.484.178	1.484.869	1.486.636		0,1%	2020	4,1%
Estructura per usos (%) (3): Comerç	36,8%	36,5%	36,3%	37,4%	40,2%	40,2%	40,4%		0,1*	2020	Bcn = 23,0%
Indústria/Logística	22,4%	22,2%	22,0%	22,6%	22,1%	22,1%	22,2%		0,1*	2020	Bcn = 27,1%
Oficines	6,9%	6,8%	6,7%	6,9%	5,2%	5,2%	4,9%		-0,2*	2020	Bcn = 17,5%
Ensenyament	14,9%	14,8%	14,7%	15,2%	14,3%	14,3%	14,3%		0,0*	2020	Bcn = 10,3%
Sanitat	3,7%	3,7%	3,7%	3,8%	3,7%	3,7%	3,7%		0,0*	2020	Bcn = 5,4%
Turisme i Hostaleria	3,1%	3,1%	3,0%	3,1%	3,3%	3,3%	3,3%		0,0*	2020	Bcn = 9,4%
Esportiu	8,3%	8,9%	8,9%	9,2%	6,5%	6,5%	6,5%		0,0*	2020	Bcn = 4,5%
Espectacles	0,9%	0,8%	0,8%	0,9%	0,8%	0,8%	0,8%		0,0*	2020	Bcn = 1,7%
Altres	3,2%	3,2%	3,8%	0,9%	3,8%	3,8%	3,8%		0,0*	2020	Bcn = 1,0%
Grau de satisfacció dels establiments del comerç respecte a la marxa del negoci comercial (entre 1 i 5)	2,7	2,7	3,0	2,7	2,9	3,0	2,9		-0,1*	2020	Bcn = 2,7
Evolució previsible del negoci els mesos vinents als establiments comercials (% d'estab. que preveu augment) (4)	33,3%	34,5%	35,2%	33,7%	25,0%	26,9%	23,3%		-3,6*	2020	Bcn = 27,7%

(1) A partir de l'any 2018 s'introdueix un canvi metodològic. Les dades 2015-2018 estan calculades en base a la nova metodologia.

(2) A partir de 2016 l'oferta d'allotjament turístic prové del Cens d'Allotjament Turístic (CEAT) de l'Ajuntament de Barcelona. Per a anys anteriors, Direcció General de Turisme, Generalitat de Catalunya.

(3) Les dades de l'any 2018 en endavant no són comparables amb anys anteriors. Coincideixen la Revisió Cadastral, la Nova Ponència i s'amplia l'explotació cadastral als locals segons ús i destinació principal, quan anteriorment només s'explotava segons ús del carrer. A partir del 2018, l'apartat Indústria, inclou també els magatzems.

(4) Fins al 2020 evolució previsible durant els pròxims 24 mesos, el 2020, durant els pròxims 12 mesos.

* Variació en punts percentuals o diferència de valors

La renda disponible de les llars per càpita (RDLpc) de Nou Barris augmenta prop d'un 5% l'any 2018 i segueix essent una de les més baixes de Barcelona, després de la de Ciutat Vella, amb la majoria dels seus barris posicionats molt per sota de la mitjana, amb índexs que van del 53 Ciutat Meridiana al 89 de Vilapicina i la Guineueta. Malgrat que tots els barris milloren posicions durant l'últim any, tres d'ells presenten els índexs més baixos de tota la ciutat: Ciutat Meridiana (53), Torre Baró (57) i Vallbona (57).

La presència d'activitat hotelera al districte és molt reduïda, amb només tres establiments hotelers i cap de luxe. També la presència d'habitatsges d'ús turístic és molt escassa i només concentra el 0,2% del total de places de la ciutat.

La tipologia d'activitat segons superfície cadastral mostra una forta especialització relativa en comerç (40,4%) i en menor mesura en ensenyament (14,3%) i equipaments esportius (6,5%), sectors en què supera la mitjana de ciutat. També la indústria i logística (22,2%) té un pes important al districte, però inferior al del conjunt de Barcelona. Les enquestes sobre activitat comercial mostren una lleugera disminució tant de les perspectives d'evolució com del grau de satisfacció de la marxa actual del negoci.

Població	Activitat econòmica	Treball	Habitatge i territori	Formació i educació	Cultura i esports	Serveis socials	Transports i comunicacions	Seguretat	Fitxa tècnica			
MERCAT DE TREBALL			2014	2015	2016	2017	2018	2019	2020	% var. interanual última dada	Darrera dada disponible	Pes Dte./Ciutat o Valor BCN
Atur registrat			13.441	12.274	10.678	10.066	9.397	9.297	12.382	33,2%	Des. 2020	13,2%
Perfil de l'atur registrat:												
% homes			51,9%	49,6%	47,5%	45,8%	44,5%	45,0%	45,5%	0,5*	Des. 2020	Bcn = 47,2%
% dones			48,1%	50,4%	52,5%	54,2%	55,5%	55,0%	54,5%	-0,5*	Des. 2020	Bcn = 52,8%
% estrangers			18,7%	18,3%	18,6%	19,2%	20,0%	20,0%	23,5%	3,5*	Des. 2020	Bcn = 25,6%
% edat <29 anys			14,2%	14,6%	13,5%	14,6%	14,7%	14,9%	17,2%	2,3*	Des. 2020	Bcn = 15,9%
% edat 30-44 anys			36,6%	34,5%	32,7%	32,3%	31,6%	31,1%	32,8%	1,7*	Des. 2020	Bcn = 35,5%
% edat 45 i més anys			49,1%	50,8%	53,8%	53,1%	53,7%	54,1%	50,0%	-4,0*	Des. 2020	Bcn = 48,6%
Pes de l'atur registrat (% aturats/població 16-64)			13,1%	12,0%	10,4%	9,7%	8,9%	8,6%	11,2%	2,6*	Des. 2020	Bcn = 8,6%
Pes de l'atur de llarga durada/total d'atur registrat (%)			45,4%	43,1%	42,5%	39,5%	38,2%	37,3%	42,7%	5,4*	Des. 2020	Bcn = 39,9%
Salari mitjà dels residents (euros bruts/any)			n.d.	n.d.	21.034	22.247	22.445	22.844		1,8%	2019	Bcn = 31.076
% residents al districte que treballen al districte			27,8%	29,2%	20,3%	21,0%	22,7%	23,6%	18,9%	-4,7*	2020	Treballen a
% residents al districte que treballen a resta de Barcelona			46,0%	47,7%	58,0%	59,7%	52,1%	55,9%	52,9%	-3,0*	2020	Bcn = 79,1%
% residents al districte que treballen fora de Barcelona			24,4%	22,5%	21,1%	18,5%	24,6%	19,9%	27,7%	7,7*	2020	Treballen fora Bcn = 20,7%
% residents a Barcelona que treballen al districte			4,5%	4,2%	3,7%	4,1%	4,6%	4,0%	3,5%	-0,5*	2020	Bcn = 79,1%

* Variació en punts percentuals o diferència de valors

L'atur registrat a Nou Barris augmenta en un terç el 2020, percentatge lleugerament inferior al del conjunt de ciutat (-35,9%). La proporció de dones aturades disminueix mig punt (54,5%), i se situa per sobre de la mitjana de Barcelona. Per edats, el pes dels aturats majors de 45 anys es redueix quatre punts (50%), al contrari que el pes dels aturats de menys de 29 anys que augmenta en més de dos (17,2%). La proporció dels aturats estrangers sobre el total d'aturats del districte s'incrementa fins al 23,5%, percentatge per sobre de la proporció de població estrangera del districte (20,3%). El pes de l'atur registrat estimat sobre la població de 16 a 64 anys arriba a l'11,2%, el segon percentatge més alt dels deu districtes després de Ciutat Vella, igual que l'atur de llarga durada (42,7%), que és el tercer més alt. El salari mitjà dels residents a Nou Barris va ser de 22.844 euros bruts l'any 2019, un 1,8% superior al de l'any anterior, increment més alt que la mitjana de ciutat (0,9%), encara que en termes absoluts continua com el segon salari més baix, després del de Ciutat Vella.

D'acord amb l'Enquesta de Serveis Municipals de 2020, només un 19% de la població resident treballa al districte, mentre que més de la meitat ho fa a la resta de Barcelona i prop d'un 28%, fora de la ciutat, el percentatge més alt dels deu districtes. Solament un 3,5% dels residents a Barcelona treballen a Nou Barris, el percentatge més baix de la ciutat.

Població	Activitat econòmica	Treball	Habitatge i territori	Formació i educació	Cultura i esports	Serveis socials	Transports i comunicacions	Seguretat	Fitxa tècnica			
MERCAT IMMOBILIARI			2014	2015	2016	2017	2018	2019	2020	% var. interanual última dada	Darrera dada disponible	Pes Dte./Ciutat o Valor BCN
Llicències d'obres: superfície aprovada per tipologia (m2)			3.801	22.096	19.798	13.767	32.985	16.183		-50,9%	2019	1,3%
estructura per ús (%): residencial			23,1%	47,4%	50,3%	49,2%	56,5%	63,7%		7,2*	2019	Bcn =33,8%
aparcaments			69,6%	27,3%	16,0%	11,1%	13,5%	12,1%		-1,4*	2019	Bcn =17,0%
equipaments			0,0%	2,1%	22,2%	21,7%	22,2%	11,3%		-10,8*	2019	Bcn =8,8%
oficines			0,0%	0,0%	1,9%	0,9%	0,0%	0,0%		0,0*	2019	Bcn =15,4%
comerç			5,8%	21,5%	2,8%	0,0%	5,7%	5,2%		-0,5*	2019	Bcn =5,5%
altres			1,5%	1,7%	6,8%	17,1%	2,1%	7,7%		5,5*	2019	Bcn =19,5%
Valor cadastral locals (€/m2)			589	648	647	647	588	589	588	-0,1%	2020	Bcn = 946,8
Locals cadastrals			114.146	114.524	114.849	115.329	115.972	116.153	116.626	0,4%	2020	8,1%
% habitatge			67,5%	67,3%	67,3%	67,1%	66,1%	66,1%	66,0%	-0,1*	2020	Bcn =56,9%
% comerç			6,0%	6,0%	5,8%	5,9%	7,2%	7,2%	7,1%	0,0*	2020	Bcn =6,5%
% oficines			0,5%	0,5%	0,5%	0,5%	0,4%	0,4%	0,4%	0,0*	2020	Bcn =2,3%
Superfície dels habitatges: de fins a 61 m2 (%)			43,3%	43,3%	43,3%	43,4%	43,1%	43,0%	43,0%	-0,1*	2020	Bcn =30,2%
de més de 120 m2 (%)			0,6%	0,6%	0,5%	0,6%	0,5%	0,5%	0,5%	0,0*	2020	Bcn =8,4%
Antiguitat dels habitatges: construïts abans 1960 (%)			20,4%	20,3%	20,2%	20,2%	20,1%	20,1%	20,0%	-0,1*	2020	Bcn =36,6%
construïts entre 1960 i 1980 (%)			67,9%	67,9%	67,9%	68,0%	67,5%	67,4%	67,3%	-0,1*	2020	Bcn =46,5%
Habitatges iniciats			0	125	79	38	27	15	118	686,7%	2020	6,2%
Habitatges acabats			2	113	65	101	124	44	30	-31,8%	2020	3,1%
Preu mitjà d'oferta habitatge 2a. mà (€/m2) (1)			1.672	1.777	1.945	2.220	2.506	2.591	2.536	-2,1%	des.2020	Bcn = 4.009
Preu mitjà habitatge de lloguer (€/m2/mes)			8,40	8,87	9,65	10,55	11,22	11,70	11,72	0,1%	2020	Bcn = 13,89
Nombre de contractes de lloguer registrats			3.224	2.724	2.788	3.146	3.444	3.219	2.546	-20,9%	2020	6,3%
Nombre de compravendes d'habitatge registrades			608	792	1.010	1.153	1.125	1.169	867	-25,8%	2020	8,8%
Import mitjà de les compravendes (€/m2 construït)			1.614	1.698	1.812	2.122	2.280	2.502	2.463	-1,6%	2020	Bcn = 4.170
TERRITORI I MEDI AMBIENT			2014	2015	2016	2017	2018	2019	2020	% var. interanual última dada	Darrera dada disponible	Pes Dte./Ciutat o Valor BCN
Superfície segons ús del sol												
% superfície de sòl ús residencial			29,0%	29,3%	28,9%	28,9%	28,9%	28,9%	28,9%	0,0*	2020	Bcn =27,1%
% superfície de sòl d'ús industrial i infraestructures			2,4%	2,4%	2,4%	2,3%	2,3%	2,3%	2,3%	0,0*	2020	Bcn =13,7%
% superfície de sòl d'ús equipament			10,1%	10,1%	10,1%	10,1%	10,1%	10,1%	10,1%	0,0*	2020	Bcn =10,1%
Superfície de voreres (m2)			712.256	790.906	790.903	791.787	792.354	792.354	765.838	-3,3%	2020	8,4%
Superfície de zones amb prioritat de vianants (ha)			6,9	6,9	6,9	10,4	10,5	10,7		1,9%	2019	8,1%
Parcs urbans (ha) (2)			44,3	44,3	44,3	44,3	44,3	44,3	39,7	-10,4%	2020	6,4%
M2 Verd urbà / hab.			6,9	7,0	7,0	7,1	7,0	7,0	6,8	-0,2*	2020	Bcn = 7,0
Àrees de jocs infantils			117	120	118	121	121	124	125	0,8%	2020	14,0%
Nombre de fonts			203	201	199	201	202	203	203	0,0%	2020	11,8%

(1) Els canvis metodològics introduïts el 2018 dificulten les comparacions amb els anys anteriors. Fins a 2018 dades del 4rt trimestre de l'any, a partir de 2018 dades de desembre.

(2) El 2020 es realitza una revisió tècnica, per tant les dades no són comparables amb les dels anys anteriors.

* Variació en punts percentuals o diferència de valors

Amb dades de l'any 2019, la superfície aprovada a les llicències d'obres de Nou Barris disminueix més del 50%, contràriament al que succeeix a la majoria dels districtes, essent els usos predominants el residencial (63,7%), el d'aparcaments (12,1%) i el d'equipaments (11,3%). El valor cadastral dels locals es mantenen el 2020, després de la disminució del 9% del 2018, i és el més baix de la ciutat, més d'un 60% per sota del valor mitjà de Barcelona. El 66% dels locals cadastrals són habitatges, més de nou punts per sobre de la mitjana de ciutat. El 2020 augmenta notablement la construcció d'habitatges i s'inicien gairebé vuit vegades més que l'any anterior, quan la construcció va marcar un mínim. Els preus de la segona mà disminueixen més d'un 2% al districte i continuen essent els més baixos de la ciutat. També els preus de lloguer són els més baixos de Barcelona i durant el 2020 es mantenen pràcticament estables. Tant el nombre de compravendes d'habitatges com els contractes de lloguer registrats al districte, disminueixen més d'un 20%. El districte presenta un major pes relatiu de la superfície de sòl per a ús residencial que al conjunt de la ciutat (28,9%) i concentra el 14% de les àrees de joc infantil de la ciutat, mentre que la ràtio de verd urbà per habitant és semblant a la mitjana.

Població	Activitat econòmica	Treball	Habitatge i territori	Formació i educació	Cultura i esports	Serveis socials	Transports i comunicacions	Seguretat	Fitxa tècnica
----------	---------------------	---------	-----------------------	---------------------	-------------------	-----------------	----------------------------	-----------	---------------

FORMACIÓ I EDUCACIÓ	2014	2015	2016	2017	2018	2019	2020	% var. interanual última dada	Darrera dada disponible	Pes Dte./Ciutat o Valor BCN
Nombre escoles bressol i llars públiques	14	14	14	14	14	14	14	0,0%	curs 2020-21	13,1%
Nombre escoles públiques d'infantil, primària i instituts-escola	21	21	21	21	21	21	21	0,0%	curs 2020-21	12,1%
Nombre d'instituts de secundària i CF públics	12	12	12	12	12	12	12	0,0%	curs 2020-21	15,0%
Centres privats concertats (infantil, primària i secundària)	18	18	18	18	18	18	18	0,0%	curs 2020-21	9,7%
Alumnes de 0-3 anys (1)	1.513	1.609	1.575	1.601	1.603	1.685	1.425	-15,4%	curs 2020-21	9,4%
Alumnes escoles bressol i llars públiques (0-3 anys)	1.061	1.117	1.110	1.096	1.078	1.081	990	-8,4%	curs 2020-21	12,1%
Alumnes llars d'infants concertades i privades (0-3 anys)	452	492	465	505	525	604	435	-28,0%	curs 2020-21	6,3%
Alumnes 3-16 anys (1)	16.065	16.158	16.257	16.486	16.785	16.897	16.704	-1,1%	curs 2020-21	9,5%
centres públics	9.400	9.506	9.573	9.738	9.970	10.125	10.025	-1,0%	curs 2020-21	13,0%
centres concertats i privats	6.665	6.652	6.684	6.748	6.815	6.772	6.679	-1,4%	curs 2020-21	6,8%
% Alumnes graduats/avaluats al finalitzar 4rt.ESO	85,7%	84,7%	85,1%	88,0%	86,8%	90,6%		3,8*	curs 2019-20	Bcn =94,5%
% Alumnes que no superen competències 4rt. ESO anglès	n.d.	25,2%	23,9%	19,2%	22,1%	16,8%		-5,3*	curs 2019-20	Bcn =7,6%
% Alumnes que no superen competències 4rt. ESO matemàtiques	n.d.	22,1%	21,8%	18,5%	16,1%	21,6%		5,5*	curs 2019-20	Bcn =12,5%
% Alumnat estranger/total alumnat infantil, primària i ESO	19,9%	20,2%	20,8%	23,0%	24,2%	26,3%	26,8%	0,5*	curs 2020-21	Bcn =17,4%
centres públics	27,8%	27,7%	27,7%	29,9%	30,7%	33,1%	33,4%	0,3*	curs 2020-21	Bcn =24,7%
centres concertats i privats	8,7%	9,4%	10,9%	13,0%	14,8%	16,1%	16,8%	0,8*	curs 2020-21	Bcn =11,7%
% Alumnes de 3-16 anys escolaritzats al districte on viuen	n.d.	n.d.	n.d.	74,0%	73,6%	73,4%	72,8%	-0,7*	curs 2020-21	Bcn =72,6%
% Alumnes de 3-16 anys escolaritzats fora del districte on viuen	n.d.	n.d.	n.d.	25,0%	25,3%	25,4%	26,0%	1,28	curs 2020-21	Bcn =24,6%
% Alumnes de 3-16 anys escolaritzats fora de BCN	n.d.	n.d.	n.d.	1,0%	1,1%	1,1%	1,3%	0,1*	curs 2020-21	Bcn =2,8%
Alumnes batxillerat (1)	1.441	1.462	1.450	1.431	1.524	1.525	1.643	7,7%	curs 2020-21	6,9%
centres públics	932	972	990	961	1.031	1.018	1.147	12,7%	curs 2020-21	13,1%
centres concertats i privats	509	490	460	470	493	507	496	-2,2%	curs 2020-21	3,3%
Alumnes Formació Professional (1)	3.503	3.794	3.485	3.348	3.428	3.651	3.909	7,1%	curs 2020-21	10,4%
centres públics	2.736	2.761	2.608	2.491	2.571	2.691	2.883	7,1%	curs 2020-21	17,7%
centres concertats i privats	767	1.033	877	857	857	960	1.026	6,9%	curs 2020-21	4,8%
Nivell d'estudis (2)(3)										
% població sense estudis	12,8%	7,3%	5,9%	5,3%	4,8%	4,3%	3,8%	-0,5*	gen-20	Bcn =2,0%
% estudis obligatoris	54,0%	58,7%	57,7%	57,4%	57,0%	56,0%	55,8%	-0,2*	gen-20	Bcn =37,8%
% batxiller superior, CFGM	21,4%	21,5%	21,4%	21,8%	22,1%	22,6%	23,1%	0,5*	gen-20	Bcn =25,1%
% estudis universitaris i CFGS	11,8%	12,4%	13,3%	13,8%	14,4%	15,0%	15,5%	0,5*	gen-20	Bcn =33,4%

(1) Les dades del curs 2014-2015 corresponen al recull estadístic del CEB del juny, mentre que les de 2015-2016 en endavant, són relatives a les matriculacions, no comparables.

(2) Població de 16 anys i més

(3) El 2016 s'adapta el nivell de formació de la població de 16 anys i més a les codificacions de l'INE i això fa que les dades no siguin comparables amb anys anteriors.

* Variació en punts percentuals o diferència de valors

Amb dades del curs 2020-21, els alumnes de Nou Barris estudien majoritàriament en centres públics, tant els de 3 a 16 anys (60%), com els de Batxillerat (69,8%) i especialment els de Formació Professional (73,8%). Aquest últim curs, els alumnes de 3 a 16 anys en centres públics disminueixen més de l'1%, però els de Batxillerat augmenten un 7,7%, de manera similar als de Formació Professional (+7,1%). Els alumnes de primer cicle d'educació infantil també es redueixen en conjunt més del 15%, percentatge que arriba al 28% en el cas dels centres privats. L'alumnat estranger de 3 a 16 anys representa el 26,8% del total, molt per sobre del pes de la població estrangera del districte (20,3%) i supera el 33% als centres públics. Prop del 73% dels alumnes de 3 a 16 anys estan escolaritzats al districte on viuen, percentatge molt similar a la mitjana. La taxa de graduació de 4t de l'ESO del curs 2019-20 augmenta prop de quatre punts fins al 90,6%, però encara es manté com el tercer més baix de la ciutat. El percentatge d'alumnes de 4rt. d'ESO que no supera les proves de competències bàsiques millora en el cas de la llengua anglesa (16,8%), encara que continua essent el més alt de la ciutat, i empitjora en matemàtiques, arribant al 21,6%, el segon percentatge més alt dels deu districtes, només superat per Ciutat Vella. La població amb estudis universitaris i cicles formatius de grau superior augmenta mig punt (15,5%), però es manté la distància amb la mitjana i és el percentatge més baix, amb diferència, dels deu districtes.

Població	Activitat econòmica	Treball	Habitatge i territori	Formació i educació	Cultura i esports	Serveis socials	Transports i comunicacions	Seguretat	Fitxa tècnica			
CULTURA I ESPORTS			2014	2015	2016	2017	2018	2019	2020	% var. Interanual última dada	Darrera dada disponible	Pes Dte./Ciutat o Valor BCN
Visites biblioteques			600.315	556.281	558.400	535.096	487.768	491.145	191.423	-61,0%	2020	7,7%
Biblioteca Vilapicina i la Torre Llobeta			142.744	147.571	140.000	138.228	161.724	140.544	61.313	-56,4%	2020	2,5%
Biblioteca Nou Barris			267.394	226.471	240.950	244.375	161.123	186.060	67.079	-63,9%	2020	2,7%
Biblioteca Canyelles			22.168	25.196	25.154	16.389	17.220	17.502	6.966	-60,2%	2020	0,3%
Biblioteca Les Roquetes			86.573	86.139	82.079	74.630	78.545	75.929	27.637	-63,6%	2020	1,1%
Biblioteca Zona Nord			81.436	70.904	70.217	61.474	69.156	71.110	28.428	-60,0%	2020	1,1%
Visitants museus			0	0	0	0	0	0	0	0,0%	2020	0,0%
museus municipals i consorciats			0	0	0	0	0	0	0	0,0%	2020	0,0%
museus públics no municipals			0	0	0	0	0	0	0	0,0%	2020	0,0%
museus privats			0	0	0	0	0	0	0	0,0%	2020	0,0%
Visitants espais interès arquitectònic			0	0	0	0	0	0	0	0,0%	2020	0,0%
Centres Cívics			4	4	4	4	4	4	4	0,0%	2020	7,7%
Assistents a les activitats de difusió cultural (1)			18.014	37.191	58.202	34.858	37.831	36.088	15.421	-57,3%	2020	13,6%
Inscripcions a les activitats de formació			6.916	7.078	7.375	8.148	7.803	7.135	3.469	-51,4%	2020	4,8%
Fàbriques de Creació			1	1	1	1	1	1	1	0,0%	2020	9,1%
Participants a les activitats de difusió			20.646	19.547	19.520	18.815	12.349	13.640	6.526	-52,2%	2020	9,2%
Projectes de creació			31	19	13	19	32	20	8	-60,0%	2020	1,6%
Espais esportius en instal·lacions públiques			249	245	248	249	249	251	251	0,0%	2020	13,0%
Instal·lacions esportives municipals amb abonats			5	5	4	5	5	5	5	0,0%	2020	10,0%
Abonats a instal·lacions esportives municipals			16.659	18.623	18.560	18.970	19.617	20.997	11.868	-43,5%	2020	9,2%

(1) A partir del 2018 no es tenen en compte els usuaris d'activitats relacionades amb les exposicions i mostres, per tant les dades no són comparables amb anys anteriors.

Les restriccions de mobilitat i d'aforament aprovades arran de la pandèmia durant el 2020 han tingut una especial incidència en els registres de visitants dels equipaments culturals i esportius de la ciutat. El districte compta amb cinc biblioteques públiques que apleguen en total més de 191.400 usuaris, xifra un 61% inferior a la de l'any anterior. La biblioteca Nou Barris i la biblioteca Vilapicina i Torre Llobeta són les més visitades del districte. Nou Barris no compta amb cap museu ni públic ni privat, però des de finals de 2014 compta amb l'espai d'interès arquitectònic de Torre Baró, encara que no es disposa del nombre de visites rebudes. El nombre de participants en les activitats de difusió cultural dels quatre centres cívics del districte ha estat de més de 15.400, un 13,6% del total de la ciutat, mentre que les inscripcions als cursos de formació han estat prop de 3.500. El Centre cívic Zona Nord, amb més de 8.500 participants, ha estat dels més dinàmics de la ciutat. El districte compta amb una fàbrica de creació, l'Ateneu Popular 9 Barris, on més de 6.500 persones han participat en les activitats de difusió. Nou Barris compta amb cinc equipaments esportius municipals que van acollir prop de 12.000 abonats el 2020, el 9,2% del total de la ciutat, i també concentra el 13,0% dels espais esportius en instal·lacions públiques de la ciutat.

Població	Activitat econòmica	Treball	Habitatge i territori	Formació i educació	Cultura i esports	Serveis socials	Transports i comunicacions	Seguretat	Fitxa tècnica
----------	---------------------	---------	-----------------------	---------------------	-------------------	-----------------	----------------------------	-----------	---------------

SERVEIS SOCIALS	2014	2015	2016	2017	2018	2019	2020	% var. Interanual última dada	Darrera dada disponible	Pes Dte./Ciutat o Valor BCN
Població de 85 i més anys que viu sola (valor absolut)	2.344	2.499	2.569	2.727	2.823	2.911	3.034	4,2%	gen-20	11,5%
Població amb discapacitat reconeguda (1)	17.559	17.047	17.560	n.d.	n.d.	19.917		13,4%	2016	13,4%
Persones ≥ 60 anys beneficiàries de la Targeta Rosa	32.875	32.509	32.453	31.519	31.023	30.531	30.311	-0,7%	2020	15,1%
Persones ateses als centres de Serveis Socials (2)	11.145	10.841	11.523	12.544	12.980	12.147	14.356	18,2%	2020	16,2%
Persones usuàries amb algun servei de SAD	2.855	2.909	2.982	3.522	3.716	3.606	3.437	-4,7%	2020	14,8%
Persones ateses amb teleassistència	10.081	10.593	11.103	11.628	12.157	12.666	12.737	0,6%	2020	13,8%
Menors atesos pels EAIA	443	469	506	538	581	629	625	-0,6%	2020	15,4%
Places residències gent gran (públiques i privades)	703	803	803	803	803	779		-3,0%	2019	5,4%
Iniciativa pública	233	333	333	333	333	333		0,0%	2019	15,0%
Iniciativa social	120	120	120	120	120	120		0,0%	2019	5,4%
Iniciativa mercantil	350	350	350	350	350	326		-6,9%	2019	3,2%

RELACIÓ AMB LA CIUTADANIA	2014	2015	2016	2017	2018	2019	2020	% var. Interanual última dada	Darrera dada disponible	Pes Dte./Ciutat o Valor BCN
Atencions presencials OAC	115.366	119.541	117.324	130.650	130.172	129.468	47.408	-63,4%	2020	9,0%
% Participació a les eleccions municipals		55,5%				57,8%		2,3*	2019	Bcn =66,2%
Percepció ciutadana										
Satisfacció de viure al barri (0-10)	7,50	7,50	7,66	7,82	7,84	7,91	7,59	-0,32*	2020	Bcn = 7,81
Principals problemes del barri	Inseguretat Immigració	Inseguretat, Neteja	Inseguretat, Aparcament	Inseguretat, Aparcament	Inseguretat, Immigració	Inseguretat, Neteja	Inseguretat, Neteja		2020	Inseguretat, Neteja

(1) A partir de 2016 aquesta dada no està disponible cada any

(2) Els canvis metodològics introduïts el 2019 no fan possible la comparació amb anys anteriors.

* Variació en punts percentuals o diferència de valors

A Nou Barris viuen soles més de 3.000 persones de 85 i més anys, xifra que representa més del 39,3% del total de la població del districte en aquesta franja d'edat. El nombre de persones amb discapacitat reconeguda el 2019, prop de 20.000, representa el 13,4% del total de la ciutat. El nombre d'usuaris atesos als Centres de Serveis Socials durant el 2020 augmenta més d'un 18%, el tercer increment més alt dels deu districtes, i suposa més del 16% del total de la ciutat, percentatge superior al pes de la població del districte (10,4%). El nombre de persones beneficiàries del servei de teleassistència augmenta més moderadament i té un pes (13,8%) també superior al de la població de 75 i més anys. Els beneficiaris del SAD (servei d'ajuda a domicili) disminueixen prop d'un 5%, a conseqüència de l'excepcionalitat de la situació sanitària que va fer decidir a algunes famílies prescindir d'aquest servei. Les persones de 60 anys i més beneficiàries de la Targeta Rosa, més de 30.300, representen el 15,1% del total de la ciutat. Les places en residències privades per a gent gran disminueixen el 2019, i predominen les places públiques, que representen el 15% del total de la ciutat. El nombre d'atencions a l'OAC disminueix més d'un 63% durant l'any 2020, concentrant el 9% del total de Barcelona. La participació en les últimes eleccions municipals augmenta més de dos punts, però continua essent la més baixa de la ciutat després de Ciutat Vella. Els residents de Nou Barris es mostren menys satisfets de viure als barris del districte durant el 2020, amb una nota de 7,6, la segona nota més baixa de la ciutat després de la de Ciutat Vella, essent la inseguretat i la neteja els problemes considerats com a més importants.

Població	Activitat econòmica	Treball	Habitatge i territori	Formació i educació	Cultura i esports	Serveis socials	Transports i comunicacions	Seguretat	Fitxa tècnica
----------	---------------------	---------	-----------------------	---------------------	-------------------	-----------------	-----------------------------------	-----------	---------------

TRANSPORTS I COMUNICACIONS	2014	2015	2016	2017	2018	2019	2020	% var. Interanual última dada	Darrera dada disponible	Pes Dte./Ciutat o Valor BCN
Nombre d'accidents	522	504	515	548	551	526	388	-26,2%	2020	6,2%
Turismes / 1000 hab (1)	306	310	280	278	278	270	263	-2,4%	2020	Bcn = 288
% turismes > 10 anys (1)	56,7%	60,0%	60,0%	61,7%	61,1%	59,4%	57,6%	-1,8*	2020	Bcn = 53,7%
Motos i ciclomotors / 1000 hab (1)	107	112	104	106	108	106	106	-0,4%	2020	Bcn = 163
% motos >10 anys (1)	34,0%	39,3%	43,1%	47,8%	51,1%	51,0%	51,4%	0,3*	2020	Bcn = 53,6%
Matriculacions de turismes (1)	1.411	1.564	1.818	2.069	2.133	2.221	1.645	-25,9%	2020	8,6%
Us de noves tecnologies de comunicació										
% població que utilitza internet	67,3%	69,5%	71,5%	75,6%	83,5%	86,9%	84,9%	-2,0*	2020	Bcn = 89,9%
% població que utilitza correu electrònic	59,3%	62,4%	58,9%	64,1%	68,2%	69,5%	n.d.	1,3*	2019	Bcn = 80,4%
% població connectada a xarxes socials	45,0%	45,0%	48,4%	55,7%	49,8%	53,2%	71,7%	18,5*	2020	Bcn = 75,0%
% població que usa telèfon mòbil	92,5%	94,7%	94,2%	95,9%	98,8%	99,2%	97,1%	-2,1*	2020	Bcn = 98,3%
Punts de connexió del servei Barcelona Wifi	31	29	48	57	57	61	58	-4,9%	2020	6,0%

(1) A partir de l'any 2016 s'enceta sèrie nova en la què només es comptabilitzen els vehicles amb relació vigent amb l'IVTM. S'hi exclouen els vehicles en situació de baixa temporal

i/o transferits a un altre municipi. Per tant, les dades no són comparables amb anys anteriors. Any 2019 dades provisionals.

* Variació en punts percentuals o diferència de valors

El nombre d'accidents de circulació a Nou Barris disminueix més d'un 26% el 2020, el percentatge més baix dels deu districtes, passant a representar el 6,2% del total de la ciutat. Tant el nombre de turismes per cada 1.000 habitants (263) com especialment el de motos i ciclomotors (106) són inferiors a la mitjana de Barcelona. Els turismes amb antiguitat superior a 10 anys representen el 57,6% del total del parc automobilístic, essent un dels més envellit dels deu districtes, tot i que s'ha rejuenit durant els dos últims anys, mentre que el percentatge de motos de més de 10 anys (51,4%) és lleugerament inferior al valor de ciutat. El 8,6% de les altes de turismes a la ciutat es van produir al districte, disminuint un 26% respecte al 2019, de manera molt semblant a la mitjana de ciutat. El percentatge de població que utilitza noves tecnologies està per sota de la mitjana en tots els casos i són dels més baixos de la ciutat, sobretot pel que fa a la utilització d'internet (84,9%). El districte concentra només el 6% dels punts de connexió del servei Barcelona Wifi, que disminueixen prop d'un 5% durant el 2020.

Població	Activitat econòmica	Treball	Habitatge i territori	Formació i educació	Cultura i esports	Serveis socials	Transports i comunicacions	Seguretat	Fitxa tècnica			
SEGURETAT CIUTADANA			2014	2015	2016	2017	2018	2019	2020	% var. Interanual última dada	Darrera dada disponible	Pes Dte./Ciutat o Valor BCN
Índex de victimització (1)			22,0	-	24,3	24,1	-	25,5		1,4*	2019	Bcn = 30,9
Índex de denúncia (1)			27,4	-	24,0	21,9	-	17,7		-4,2*	2019	Bcn = 19,5
Puntuació del nivell de seguretat del seu barri (0-10) (1)			5,9	5,9	-	5,7	5,9	-	5,4	-0,5*	2020	Bcn = 5,9
Puntuació del nivell de seguretat de la ciutat (0-10) (1)			5,9	6,2	-	6,3	6,2	-	5,4	-0,8*	2020	Bcn = 5,2
Serveis del cos de bombers			1.115	1.189	1.335	1.545	1.760	1.755	1.687	-3,9%	2020	9,1%
Denúncies per infraccions administratives (GUB)			3.101	2.509	2.428	3.248	1.765	2.241	6.263	179,5%	2020	7,6%
Infraccions de l'ordenança de convivència / 100 hab			0,9	0,5	0,6	0,8	0,3	0,7		0,5*	2019	Bcn = 5,2
Incidents per degradació de l'espai públic / 1000 hab			1,1	1,2	1,3	1,7	1,7	1,6		-0,1*	2019	Bcn = 2,3
Incidents en la convivència veïnal / 1000 hab			18,4	16,7	20,9	22,2	19,7	20,5		0,8*	2019	Bcn = 22,7
Incidents per activitats molestes a l'espai públic / 1000 hab			17,1	16,0	18,4	20,7	20,8	21,8		1,0*	2019	Bcn = 27,7
Incidents per activitats indègudes a l'espai públic / 1000 hab			2,8	2,0	2,4	2,4	2,2	2,9		0,7*	2019	Bcn = 5,7
Total fets coneguts pels Mossos d'Esquadra			8.484	8.513	8.512	8.627	8.865	9.226	8.478	-8,1%	2020	6,5%
% Robatoris, furt i faltes contra el patrimoni			73,9%	68,1%	61,5%	58,5%	55,8	55,2	52,2	-5,4%	2020	Bcn =63,2%

(1) L'edició 2016 de l'Enquesta de Victimització no és representativa a nivell de Districte.

* Variació en punts percentuals o diferència de valors

L'índex de victimització del districte augmenta més d'un punt l'any 2019, d'acord amb l'Enquesta de Victimització, i se situa en un nivell inferior a la mitjana de Barcelona; en canvi l'índex de denúncia disminueix més de quatre punts, però també es manté per sota del valor de ciutat. Els ciutadans puntuen la seguretat al seu barri amb un 5,4, la segona nota més baixa dels deu districtes després de Ciutat Vella, i valoren el nivell de seguretat de la ciutat amb la mateixa nota, lleugerament per sobre de la mitjana. Els serveis realitzats pel cos de bombers s'han reduït prop del 4% durant el 2020, representant més del 9% del total de Barcelona. Les denúncies per infraccions administratives augmenten considerablement durant el 2020, però tots els indicadors relatius a la seguretat ciutadana de l'any 2019 obtenen molt millors resultats que la mitjana. El total de fets coneguts pels Mossos d'Esquadra es redueix un 8,1% el 2020, el percentatge més baix dels deu districtes, però només un 52,2% del total corresponen a robatoris i furt, el percentatge més baix de la ciutat juntament amb el d'Horta-Guinardó.

Població	Activitat econòmica	Treball	Habitatge i territori	Formació i educació	Cultura i esports	Serveis socials	Transports i comunicacions	Seguretat	Fitxa tècnica
----------	---------------------	---------	-----------------------	---------------------	-------------------	-----------------	----------------------------	-----------	---------------

Indicador	Definició	Unitat	Periodicitat	Font
POBLACIÓ				
Població (valor absolut)	Persones empadronades		Anual	Lectura Padró Municipal d'Habitants. Departament d'Estadística i Difusió de Dades Oficina Municipal de Dades Ajuntament de Barcelona
Densitat neta (hab/hectàrea)	Habitants/superfície residencial			
Estructura d'edats	Edat any a any de la població			
% grup 0-3 anys	Població de 0 a 3 anys/total població			
% grup 0-15 anys	Població de 0 a 15 anys/total població			
% grup 16-64 anys	Població de 16 a 64 anys/total població			
% grup 65 i més anys	Població de 65 anys i més/total població			
Població major de 75 anys (valor absolut)	Població de 75 anys i més			
% més 65 anys sols	Població de 65 anys i més que viu sola/població total de 65 anys i més			
% més 75 anys que viuen sols	Població de 75 anys i més que viu sola/població total de 75 anys i més			
Índex envelliment	$(\text{Població de 65 anys i més} / \text{població de 0 a 15 anys}) * 100$			
Índex sobreenvelliment	$(\text{Població de 75 anys i més} / \text{població 65 anys i més}) * 100$			
Índex de dependència demogràfica	$(\text{Població de 0 a 15 anys i de 65 anys i més} / \text{població de 16 a 64 anys}) * 100$			
Taxa natalitat ‰	$(\text{Naixements} / \text{total població}) * 1000$		Anual	Estadístiques Demogràfiques. Departament d'Estadística i Difusió de Dades Oficina Municipal de Dades Ajuntament de Barcelona
Taxa mortalitat ‰	$(\text{Defuncions} / \text{total població}) * 1000$		Anual	Agència de Salut Pública Consorci Sanitari de Barcelona
Esperança de vida	Nombre mitjà d'anys que viuria cada nascut si la mortalitat no canviés		Anual	Agència de Salut Pública Consorci Sanitari de Barcelona
Nombre d'estrangers (valor absolut)	Població empadronada de nacionalitat estrangera		Anual	Lectura Padró Municipal d'Habitants. Departament d'Estadística i Difusió de Dades Oficina Municipal de Dades Ajuntament de Barcelona
% estrangers	Població nacionalitat estrangera/total població			
Principals nacionalitats	Tres nacionalitats més nombroses			
Nombre de domicilis	Domicilis amb persones empadronades			
Ocupació mitjana (persones per domicili)	Població/nombre de domicilis			
% domicilis amb un adult	Domicilis amb un adult i un o més menors/total domicilis			

Població	Activitat econòmica	Treball	Habitatge i territori	Formació i educació	Cultura i esports	Serveis socials	Transports i comunicacions	Seguretat	Fitxa tècnica
----------	---------------------	---------	-----------------------	---------------------	-------------------	-----------------	----------------------------	-----------	---------------

ACTIVITAT ECONÒMICA										
Renda disponible de les llars per càpita (RDLpc)	Renda disponible de les llars per càpita (en euros)				Anual	Departament d'Anàlisi Oficina Municipal de Dades Ajuntament de Barcelona				
Índex RDLpc	Índex de renda disponible de les llars per càpita del districte en relació amb la mitjana de Barcelona (Índex 100).			Índex (BCN=100)	Anual					
Nombre d'establiments hotelers, hotels-apartament i pensions	Nombre d'establiments hotelers, hotels-apartament i pensions al districte				Anual	Cens d'establiments d'allotjament turístic Ajuntament de Barcelona				
Nombre places hoteleres	Nombre places hoteleres									
% establiments hotelers de gran luxe, 5 i 4 estrelles	% d'hotels de més categoria sobre l'oferta d'allotjament			%						
Nombre d'habitatges d'ús turístic	Nombre d'habitatges d'ús turístic									
Nombre de places d'habitatges d'ús turístic	Nombre de places d'habitatges d'ús turístic				m2	Anual	Base de dades IBI. Institut Municipal d'Hisenda			
Superfície cadastral destinada a activitat (m2)	Valor absolut d'acord amb la base de Dades de l'Impost sobre béns immobles									
Estructura per usos (%): Comerç	% de superfície destinada a Comerç									
Indústria	% de superfície destinada a Indústria									
Oficines	% de superfície destinada a Oficines									
Ensenyament	% de superfície destinada a Ensenyament									
Sanitat	% de superfície destinada a Sanitat									
Turisme i Hostaleria	% de superfície destinada a Turisme i Hostaleria									
Esportiu	% de superfície destinada a Espectacles									
Espectacles	% de superfície destinada a Esports									
Altres	% de superfície destinada a altres activitats									
Grau de satisfacció dels establiments del comerç respecte a la marxa del negoci comercial del districte (entre 1 i 5)	Enquesta als comerciants del districte sobre la marxa del negoci			Valors d'1 a 5	Trimestral	Enquesta d'Activitat del sector comercial de Barcelona. Departament d'Estudis i opinió. Oficina Municipal de Dades Ajuntament de Barcelona				
Evolució previsible del negoci els mesos vinents als establiments comercials del districte (% d'estab. que preveu augment)	Enquesta als comerciants del districte sobre la marxa del negoci			%						
MERCAT DE TREBALL										
Atur registrat	Persones inscrites com aturades al SOC				Mensual	Departament de Treball, Afers Socials i Famílies. Generalitat de Catalunya				
Perfil de l'atur registrat:					Mensual	Departament de Treball, Afers Socials i Famílies Generalitat de Catalunya (estimació del Departament d'Estadística)				
Sexe (homes/dones)	(Homes/dones aturats)/total aturats*100									
% d'estrangers	(estrangers aturats)/total aturats*100									
Edat (<29 anys/30-44 anys/45 i més anys)	(aturats <29 anys/30-44 anys/45 anys i més)/total aturats*100									
Pes de l'atur registrat	(% aturats/població 16-64)									
Pes de l'atur de llarga durada/total d'atur registrat	Estimació de la proporció d'aturats de llarga durada (més de 12 mesos) sobre el total d'aturats registrats									
Salari mitjà dels residents	Salari mitjà a partir de la Mostra Contínua de Vides Laborals				Anual	Departament d'Anàlisi Oficina Municipal de Dades Ajuntament de Barcelona				
% residents al districte que treballen al districte	Perfil dels barcelonins per Districte				Anual	Enquesta de Serveis Municipals Departament d'Estudis i Opinió Oficina Municipal de Dades Ajuntament de Barcelona				
% residents al districte que treballen a resta de Barcelona										
% residents al districte que treballen fora de Barcelona										
% residents a Barcelona que treballen al districte										

Població	Activitat econòmica	Treball	Habitatge i territori	Formació i educació	Cultura i esports	Serveis socials	Transports i comunicacions	Seguretat	Fitxa tècnica
----------	---------------------	---------	-----------------------	---------------------	-------------------	-----------------	----------------------------	-----------	---------------

MERCAT IMMOBILIARI									
Llicències d'obres per tipologia (%)									
residencial									
aparcaments									
equipaments			Sostre previst en m2 a les llicències d'obres per tipologia (%)				Trimestral		Departament d'Estadística i Difusió de Dades Oficina Municipal de Dades Ajuntament de Barcelona
oficines									
comerç									
Valor cadastral locals			Mitjana valors unitaris (valor cadastral total en € per m2 dels locals)						
Locals cadastral			Nombre total de locals						
% habitatge			(locals habitatge/total locals)*100				Anual		Base dades IBI Institut Municipal d'Hisenda
% comerç			(locals comerç/total locals)*100						
% oficines			(locals oficines/total locals)*100						
Superfície dels habitatges: de menys de 61 m2 (%)			Nombre habitatges de menys 61m2/nombre habitatges						
de més de 120 m2 (%)			Nombre habitatges de més de 120m2/nombre habitatges			%	Anual		Base dades IBI Institut Municipal d'Hisenda
Antiguitat dels habitatges: construïts abans 1960 (%)			Habitatges construïts abans de 1960/nombre habitatges						
construïts entre 1960 i 1980 (%)			Habitatges construïts entre 1960 i 1980/nombre habitatges						
Habitatges iniciats			Projectes visats pel Col·legi d'Aparelladors						
Habitatges acabats			Certificats finals d'obra del Col·legi d'Aparelladors				Trimestral		Secretaria d'Habitatge i Millora Urbana Departament de Territori i Sostenibilitat Generalitat de Catalunya
Nombre de contractes de lloguer			Nombre de contractes realitzats durant l'any						
Lloguer mitjà per superfície (€/m2/mes)			Preu mitjà del lloguer d'habitatge €/m2/mes (mitjana anual)			€/m2/mes			
Preu mitjà d'oferta de l'habitatge 2a. mà (€/m2)			Preu mitjà de venda €/m2 habitatge 2a mà (4rt. Trimestre)			€/m2	Trimestral		Idealista.com
Nombre de compravendes d'habitatge registrades			Recompte d'habitatges inscrits al Registre de la Propietat						
Import mitjà de les compravendes (€/m2 construït)			Import mitjà de les compravendes inscrites al Registre			€/m2 construït	Trimestral		Col·legi de Registradors de la Propietat
TERRITORI i MEDI AMBIENT									
% superfície segons ús del sol									
Superfície de sòl ús residencial			(superfície sol d'ús residencial/total superfície)*100						
Superfície de sòl d'ús industrial i infraestructures			(superfície sol d'ús industrial i infraestructures/total superfície)*100						
Superfície de sòl d'ús equipament			(superfície sol d'ús equipament/total superfície)*100				Anual		Informació de Base Cartografia Institut Municipal d'Informàtica
Superfície de voreres			m2 de voreres						
Superfície de zones amb prioritat de vianants			ha. De zones i carrers amb prioritat de vianants						
Parcs urbans			Ha. de parcs urbans						
Verd urbà / hab.			Superfície verd urbà m2/total població				Anual		Direcció de Serveis d'Espais Verds i Biodiversitat Àrea d'Ecologia Urbana Ajuntament de Barcelona
Àrees de jocs infantils			Unitats d'àrees de jocs infantils						
Nombre de fonts			Unitats de fonts públiques				Anual		BCASA (Barcelona Cicle de l'Aigua, sa) Àrea d'Ecologia Urbana Ajuntament de Barcelona

Població	Activitat econòmica	Treball	Habitatge i territori	Formació i educació	Cultura i esports	Serveis socials	Transports i comunicacions	Seguretat	Fitxa tècnica
----------	---------------------	---------	-----------------------	---------------------	-------------------	-----------------	----------------------------	-----------	---------------

FORMACIÓ I EDUCACIÓ									
Nombre escoles bressol i llars públiques	Nombre escoles bressol i llars públiques								
Nombre escoles públiques d'infantil i primària	Nombre escoles públiques d'infantil i primària								
Nombre d'instituts de secundària i CF públics	Nombre d'instituts de secundària i cicles formatius públics								
Centres privats concertats (infantil, primària i secundària)	Nombre de centres privats concertats (infantil, primària i secundària i CF)								
Alumnes escoles bressols i llars públiques (0-3 anys)	Alumnes escoles bressols i llars públiques (0-3 anys)						Anual		Consorci d'Educació
Alumnes llars d'infants concertades i privades (0-3 anys)	Alumnes llars d'infants concertades i privades (0-3 anys)								
Alumnes 3-16 anys centres públics	Alumnes 3-16 anys centres públics								
Alumnes 3-16 anys centres concertats i privats	Alumnes 3-16 anys centres concertats i privats								
% Alumnes graduats/avaluats al finalitzar 4rt.ESO	(Alumnat que obté títol en finalitzar 4rt.d'ESO/avaluats)*100								
% Alumnes que no superen el nivell de competències de 4rt. ESO a anglès	Alumnes que no superen el nivell baix a la prova de competències bàsiques de 4t ESO en anglès o matemàtiques		%				Anual		Consorci d'Educació
% Alumnes que no superen el nivell de competències de 4rt. ESO a matemàtiques									
% Alumnat estranger/total alumnat infantil, primària i ESO									
centres públics	(Alumnat estranger / total alumnat)*100 centres públics								
centres concertats i privats	(Alumnat estranger / total alumnat)*100 concert. i privats								
% Alumnat de 3-16 anys que estudia al mateix districte que resideix	% Alumnes escolaritzats al districte on viuen / escolars residents		%				Anual		Consorci d'Educació
% Alumnat de 3-16 anys que estudia a un altre districte	% Alumnes escolaritzats a un altre districte / escolars residents								
% Alumnat de 3-16 anys que estudia fora de BCN	% Alumnes escolaritzats fora de Barcelona / escolars residents								
Alumnes batxillerat centres públics	Alumnes batxillerat centres públics								
Alumnes batxillerat centres concertats i privats	Alumnes batxillerat centres concertats i privats								
Alumnes Formació Professional centres públics	Alumnes Cicles Formatius Grau Mitjà i Superior centres públics						Anual		Consorci d'Educació
Alumnes Formació Professional centres concertats i privats	Alumnes Cicles Formatius Grau Mitjà i Superior centres concertats i privats								
Nivell d'estudis	Nivell d'estudis de la població de 16 anys i més								
% població sense estudis	Població sense estudis/població de 16 anys i més								
% estudis obligatoris	Població estudis fins ESO/població de 16 anys i més		%				Anual		Lectura Padró Municipal d'Habitants Departament d'Estadística i difusió de dades Oficina Municipal de Dades Ajuntament de Barcelona
% batxiller superior, CFGM	Població estudis batxillerat i CFGM/població de 16 anys i més								
% estudis universitaris i CFGS	Població estudis universitaris i CFGS/població 16 anys i més								
CULTURA									
Visites biblioteques públiques	Nombre de visites a les biblioteques de la xarxa pública						Mensual		
Visitants museus municipals i consorciats	Nombre de visitants museus municipals i consorciats						Mensual		
Visitants museus públics no municipals	Nombre de visitants museus públics no municipals						Anual		SICUB Institut de Cultura de Barcelona
Visitants museus privats	Nombre de visitants museus privats						Anual		
Visitants espais interès arquitectònic	Nombre de visitants espais d'interès arquitectònic						Anual		
Centres Cívics									
Assistents a les activitats de difusió cultural	Nombre d'assistents a les activitats de difusió cultural								
Inscripcions a les activitats de formació	Nombre d'inscrits a les activitats formatives						Anual		SICUB Institut de Cultura de Barcelona
Fabriques de Creació									
Participants a les activitats de difusió	Nombre de participants a les activitats de difusió cultural								
Nombre de projectes de creació	Nombre de projectes de creació								
Espais esportius en instal·lacions públiques	Nombre d'espais esportius en instal·lacions públiques								
Instal·lacions esportives municipals amb abonats	Nombre d'instal·lacions esportives municipals amb abonats						Anual		Institut Barcelona Esports
Abonats a instal·lacions esportives municipals	Nombre d'abonats a instal·lacions esportives municipals								

Població	Activitat econòmica	Treball	Habitatge i territori	Formació i educació	Cultura i esports	Serveis socials	Transports i comunicacions	Seguretat	Fitxa tècnica
----------	---------------------	---------	-----------------------	---------------------	-------------------	-----------------	----------------------------	-----------	---------------

SERVEIS SOCIALS									
Població de 85 i més anys que viu sola			Nombre de persones de 85 i més anys que viuen soles				Anual		Lectura Padró Municipal d'Habitants Departament d'Estadística i Difusió de Dades Oficina Municipal de Dades Ajuntament de Barcelona
Població amb discapacitat reconeguda			Persones amb més del 33% de discapacitat reconeguda				Anual		Departament de Recerca i Coneixement Àrea de Drets Socials Ajuntament de Barcelona
Persones ≥ 60 anys beneficiàries de la Targeta Rosa			Persones amb 60 anys o més que tenen la Targeta Rosa				Anual		Departament d'Estadística i Difusió de Dades Oficina Municipal de Dades Ajuntament de Barcelona
Nombre de PIRMI per districte									Departament de Recerca i Coneixement Àrea de Drets Socials Ajuntament de Barcelona
Nombre d'expedients			Expedients en actiu al final del període				Anual		
Nombre de beneficiaris			Beneficiaris Renda Mínima d'Inserció				Anual		
Persones ateses als centres de Serveis Socials			Persones diferents ateses des d'inici d'any				Mensual		
Persones usuàries amb algun servei de SAD			Nombre d'usuaris de serveis d'atenció domiciliària				Mensual		
Persones ateses amb teleassistència			Nombre persones ateses				Mensual		
Menors atesos pels EAIA			Nombre de menors atesos pels Equips d'Atenció a Infància				Mensual		
Places residències gent gran (públiques, socials, mercantils)			Nombre de places en residències				Anual		
RELACIÓ AMB LA CIUTADANIA									
Atencions presencials OAC			Nombre d'atencions a les oficines d'atenció al ciutadà				Mensual		Direcció d'Informació i Atenció Ciutadana Gerència d'Agenda 2030, Transició Digital i Esports Ajuntament de Barcelona
% Participació a les eleccions municipals			(nombre votants/nombre d'electors)*100				Convocatòria		Ministerio del Interior Gobierno de España
Percepció ciutadana									Enquesta Serveis Municipals Departament d'Estudis i Opinió Oficina Municipal de Dades Ajuntament de Barcelona
satisfacció de viure al barri			0 = gens satisfet; 10 = molt satisfet			valor 0 - 10	Anual		
principals problemes del barri			Problemes més greus del barri a cada districte i en el conjunt de Bcn						

Població	Activitat econòmica	Treball	Habitatge i territori	Formació i educació	Cultura i esports	Serveis socials	Transports i comunicacions	Seguretat	Fitxa tècnica
----------	---------------------	---------	-----------------------	---------------------	-------------------	-----------------	----------------------------	-----------	---------------

TRANSPORTS I COMUNICACIONS											
Nombre d'accidents			Nombre d'accidents de trànsit			Anual		Guàrdia Urbana Àrea de Seguretat i Prevenció Ajuntament de Barcelona			
Turismes / 1000 hab			(Turismes/total població)*1000			‰		Anual		Cens Vehicles Departament d'Estadística i Difusió de Dades Ajuntament de Barcelona	
% turismes > 10 anys			(turismes>10 anys/total turismes)*100			%					
Motos i ciclomotors / 1000 hab			(Motos i ciclomotors/total població)*1000			‰					
% motos >10 anys			(motos>10 anys/total motos)*100			%					
Matriculacions de turismes			Altes de matriculació de turismes								
Places aparcaments subterranis municipals			Nombre de places d'aparcament			Anual		Direcció de Serveis de Mobilitat Gerència de Mobilitat i Infraestructures Ajuntament de Barcelona			
% població que usa internet			% ús internet a les llars als darrers 30 dies			%		Anual		Enquesta Serveis Municipals Departament d'Estudis i Opinió Oficina Municipal de Dades Ajuntament de Barcelona	
% població que usa correu electrònic			% ús correu electrònic a les llars als darrers 30 dies								
% població connectada a xarxes socials			% ús xarxes socials a les llars als darrers 30 dies								
% població que usa telèfon mòbil			% ús telèfon mòbil a les llars als darrers 30 dies								
Punts de connexió del servei Barcelona Wifi			Nombre de punts de connexió			Anual		Direcció de ciutats intel·ligents i telecomunicacions Institut Municipal d'Informàtica Ajuntament de Barcelona			
SEGURETAT CIUTADANA											
Índex de victimització			% persones enquestades víctimes d'un delictes l'any anterior					Anual		Enquesta de Victimització Departament d'Estudis i Opinió Oficina Municipal de Dades Ajuntament de Barcelona	
Índex de denúncia			% fets delictius que diuen haver denunciat les persones que han estat víctimes d'un delictes l'any anterior segons l'enquesta								
Puntuació del nivell de seguretat del seu barri			Percepció de l'entrevistat en l'any en curs			mitjana 0-10					
Puntuació del nivell de seguretat de la ciutat			Percepció de l'entrevistat en l'any en curs			mitjana 0-10					
Serveis del cos de bombers			Nombre serveis prestats pel cos de bombers			Anual		Serveis d'Extinció, Incendis i Salvament Seguretat i Prevenció Ajuntament de Barcelona			
Denúncies per infraccions administratives (GUB)			Denúncies per infraccions d'ordenances (GUB)					Anual		Guàrdia Urbana Gerència de Seguretat i Prevenció Ajuntament de Barcelona	
Infraccions de l'ordenança de convivència / 100hab			(Infraccions/total població)*100			%					
Incidents per degradació de l'espai públic / 1000 hab			(Incidents/total població)*1000			‰					
Incidents en la convivència veïnal / 1000 hab			(Incidents/total població)*1000			‰					
Incidents per activitats molestes a l'espai públic / 1000 hab			(Incidents/total població)*1000			‰					
Infraccions penals conegudes per la policia / 100 hab			(Infraccions/total població)*100			%					
Delictes i faltes contra el patrimoni / 100 hab			(Delictes i faltes/total població)*100			%					
Total fets coneguts pels Mossos d'Esquadra			Total de fets coneguts per la policia de la Generalitat					Anual		Direcció General de la Policia Departament d'Interior Generalitat de Catalunya	
% Robatoris i furtos			Furts, robatoris i faltes contra el patrimoni / total fets coneguts pel Mossos d'Esquadra			%					

Sant Andreu

Juliol 2021



Sant Andreu

El districte de Sant Andreu té prop de 152.000 habitants i representa més del **9% de la població** de la ciutat, amb una densitat neta més elevada que la mitjana.

L'**estructura d'edats** presenta un pes relativament superior de la població infantil i jove i de la gent gran, i també té una esperança de vida més elevada.

El pes de la **població estrangera** és més baix que al conjunt de Barcelona, però amb una composició similar, amb predomini de nacionalitats de la Xina, Pakistan i Itàlia.

És un districte amb **nivell de renda** per sota de la mitjana (Índex RDLpc=90) i un nivell d'estudis universitaris i de motorització també més baix.

Tant la demanda d'atenció de **serveis socials** com la proporció d'usuaris amb SAD es troben per sota del pes de la població.

Un districte amb **una forta especialització industrial** però també amb una important activitat comercial.



Població	Activitat econòmica	Treball	Habitatge i territori	Formació i educació	Cultura i esports	Serveis socials	Transports i comunicacions	Seguretat	Fitxa tècnica			
POBLACIÓ I LLARS			2014	2015	2016	2017	2018	2019	2020	% var. interanual última dada	Darrera dada disponible	Pes Dte./Ciutat o Valor BCN
Població (valor absolut)			146.969	147.307	146.706	147.693	148.560	150.264	151.976	1,1%	gen-20	9,1%
Homes			69.783	69.925	69.616	70.083	70.540	71.335	72.238	1,3%	gen-20	9,1%
Dones			77.186	77.382	77.090	77.610	78.020	78.929	79.738	1,0%	gen-20	9,1%
Densitat neta (habitants/hectàrea residencial)			771	761	762	768	779	788	797	1,1%	2020	Bcn = 607
Estructura d'edats												
% grup 0-3 anys			3,7%	3,7%	3,6%	3,6%	3,5%	3,3%	3,3%	-0,1*	gen-20	Bcn = 3,1%
% grup 0-15 anys			14,1%	14,3%	14,3%	14,3%	14,3%	14,2%	14,1%	-0,1*	gen-20	Bcn = 13,1%
% grup 16-64 anys			64,6%	64,1%	64,0%	63,9%	63,8%	64,0%	64,2%	0,2*	gen-20	Bcn = 65,7%
% grup 65 i més anys			21,3%	21,6%	21,7%	21,8%	21,8%	21,8%	21,7%	-0,1*	gen-20	Bcn = 21,1%
Població de 75 i més anys (valor absolut)			15.915	16.102	16.130	16.088	16.084	16.319	16.554	1,4%	gen-20	8,8%
% 65 i més anys que viuen sols			24,1%	23,9%	24,0%	24,1%	24,1%	23,9%	24,0%	0,0*	gen-20	Bcn = 25,7%
% 75 i més anys que viuen sols			31,3%	31,0%	30,9%	30,8%	30,9%	30,6%	30,5%	-0,1*	gen-20	Bcn = 31,1%
Homes			16,1%	16,1%	15,8%	16,2%	16,4%	16,1%	16,3%	0,2*	gen-20	Bcn = 17,1%
Dones			40,0%	39,7%	39,7%	39,5%	39,5%	39,4%	39,3%	-0,1*	gen-20	Bcn = 39,3%
Índex envelliment			150,5	150,6	151,5	152,0	152,5	153,6	154,1	0,5*	gen-20	Bcn = 161,0
Índex sobreenvelliment			50,9	50,7	50,7	50,0	49,6	49,8	50,2	0,4*	gen-20	Bcn = 53,4
Índex de dependència demogràfica			54,9	55,9	56,2	56,6	56,7	56,3	55,7	-0,5*	gen-20	Bcn = 52,1
Taxa natalitat ‰			9,1‰	8,5‰	8,7‰	8,6‰	7,8‰	7,8‰	0,0*	2019	Bcn = 7,7‰	
Taxa mortalitat ‰			8,6‰	8,8‰	8,8‰	9,0‰	8,6‰	8,4‰	-0,2*	2019	Bcn = 8,8‰	
Esperança de vida			84,6	84,2	84,8	84,6	85,2			0,5*	2018	Bcn = 84,4
Homes			80,7	81,0	82,3	81,5	82,2			0,7*	2018	Bcn = 81,3
Dones			88,1	87,0	87,0	87,4	87,7			0,4*	2018	Bcn = 87,0
Nombre d'estrangers (valor absolut) (1)			16.936	16.439	16.684	17.758	18.767	20.877	23.120	10,7%	gen-20	6,4%
% estrangers (s/població) (1)			11,6%	11,3%	11,4%	12,0%	12,6%	13,9%	15,2%	1,3*	gen-20	Bcn = 21,7%
Principals nacionalitats (1)	Xina, Pakistan, Equador	Xina, Pakistan, Marroc	Xina, Pak. Marroc	Xina, Pakistan, Marroc	Xina, Pakistan, Marroc	Xina, Pakistan, Marroc	Xina, Pakistan, Itàlia	Xina, Pakistan, Itàlia			gen-20	Itàlia, Pakistan, Xina
Nombre de domicilis			59.050	59.011	58.836	59.174	59.508	59.755	59.998	0,4%	gen-20	9,0%
Ocupació mitjana (persones per domicili)			2,5	2,5	2,5	2,5	2,5	2,5	2,5	0,0*	gen-20	Bcn = 2,5
% domicilis amb un adult i un o més menors (2)			2,4%	2,5%	3,0%	3,1%	3,1%	3,0%	3,0%	0,0*	gen-20	Bcn = 3,0%

(1) A partir de 2016, els residents sense domicili fix (SDF) s'han distribuït als districtes dels Centres de Serveis Socials de l'Ajuntament - un per districte- on estan adscrits.

(2) Des de 2016, domicilis amb un adult de 18 anys i més, i un o més menors de 18. Per anys anteriors, domicilis amb un adult de 16 anys i més, i un o més menors.

* Variació en punts percentuals o diferència de valors

Amb prop de 152.000 habitants, Sant Andreu representa el 9,1% de la població de Barcelona i té una densitat neta superior a la del conjunt de la ciutat.

El pes de la població en edat de treballar (16-64 anys) és inferior a la mitjana de ciutat, mentre que el del grup de 0-15 anys és superior, com ho és el grup de més grans de 65 anys, encara que en menor proporció. Això fa que l'índex d'envelliment (154,1) sigui lleugerament inferior al de Barcelona, igual que l'índex de sobreenvelliment (50,2). La taxa de natalitat es manté durant el 2019 i la de mortalitat es redueix lleugerament, però ambdues se situen al voltant de la mitjana de ciutat. L'esperança de vida augmenta per ambdós sexes el 2018 (85,2 anys), però ho fa amb més intensitat en el cas dels homes (82,2 anys), tot i que les dones passen a tenir l'esperança de vida més alta dels deu districtes (87,7 anys). Les persones amb edats iguals o superiors als 65 i 75 anys que viuen soles, també són una proporció inferior a la mitjana.

El pes de la població estrangera augmenta fins al 15,2%, però se situa més de sis punts per sota de la mitjana, encara que el barri de Trinitat Vella presenta un percentatge superior al 32%. Les nacionalitats que predominen són les procedents de la Xina, Pakistan i Itàlia, similars a les del conjunt de la ciutat.

Població	Activitat econòmica	Treball	Habitatge i territori	Formació i educació	Cultura i esports	Serveis socials	Transports i comunicacions	Seguretat	Fitxa tècnica		
ACTIVITAT ECONÒMICA		2014	2015	2016	2017	2018	2019	2020	% var. interanual última dada	Darrera dada disponible	Pes Dte./Ciutat o Valor BCN
Renda disponible de les llars per càpita (RDLpc) (1)		n.d.	18.283	18.712	18.654	19.318			3,6%	2018	Bcn = 21.484
Índex RDLpc (1)		n.d.	91	90	89	90			1,0*	2018	Bcn = 100
Nombre d'establiments hotelers, hotels-apartament i pensions (2)		2	2	2	2	2	2	2	0,0%	2020	0,3%
Nombre de places d'hotels, hotels-apartaments i pensions		222	222	222	222	222	222	222	0,0%	2020	0,3%
% establiments hotelers de gran luxe, 5 i 4 estrelles		0,0%	0,0%	0,0%	0,0%	0,0%	0,0%	0,0%	0,0*	2020	Bcn = 28,6%
Nombre d'habitatsges d'ús turístic		n.d.	69	81	81	78	78	77	-1,3%	2020	0,8%
Nombre de places d'habitatsges d'ús turístic		n.d.	n.d.	536	536	512	512	505	-1,4%	2020	0,9%
Superfície cadastral destinada a activitat (m2) (3)		2.649.706	2.609.684	2.596.330	2.580.278	2.642.126	2.642.184	2.628.276	-0,5%	2020	7,2%
Estructura per usos (%) (3): Comerç		28,5%	28,4%	28,4%	28,5%	28,7%	28,7%	28,7%	0,0*	2020	Bcn = 23,0%
Indústria/Logística		49,8%	49,2%	48,1%	48,6%	46,7%	46,7%	46,9%	0,2*	2020	Bcn = 27,1%
Oficines		6,8%	7,0%	7,0%	6,9%	8,2%	8,2%	8,2%	0,0*	2020	Bcn = 17,5%
Ensenyament		6,9%	7,2%	7,2%	7,3%	7,9%	7,9%	7,8%	-0,2*	2020	Bcn = 10,3%
Sanitat		2,6%	2,7%	2,9%	3,0%	2,5%	2,5%	2,5%	0,0*	2020	Bcn = 5,4%
Turisme i Hostaleria		1,2%	1,2%	1,2%	1,2%	1,4%	1,4%	1,3%	-0,1*	2020	Bcn = 9,4%
Esportiu		1,7%	1,7%	2,6%	2,6%	2,7%	2,7%	2,7%	0,0*	2020	Bcn = 4,5%
Espectacles		0,4%	0,4%	0,4%	0,4%	0,4%	0,4%	0,4%	0,0*	2020	Bcn = 1,7%
Altres		2,1%	2,1%	2,1%	1,5%	1,4%	1,4%	1,4%	0,0*	2020	Bcn = 1,0%
Grau de satisfacció dels establiments del comerç respecte a la marxa del negoci comercial (entre 1 i 5)		2,6	2,4	3,3	3,1	2,9	3,0	3,2	0,2*	2020	Bcn = 2,7
Evolució previsible del negoci els mesos vinents als establiments comercials (% d'estab. que preveu augment) (4)		34,9%	36,5%	35,1%	32,3%	30,5%	30,1%	29,1%	-1,0*	2020	Bcn = 27,7%

(1) A partir de l'any 2018 s'introdueix un canvi metodològic. Les dades 2015-2018 estan calculades en base a la nova metodologia.

(2) A partir de 2016 l'oferta d'allotjament turístic prové del Cens d'Allotjament Turístic (CEAT) de l'Ajuntament de Barcelona. Per a anys anteriors, Direcció General de Turisme, Generalitat de Catalunya.

(3) Les dades de l'any 2018 en endavant no són comparables amb anys anteriors. Coincideixen la Revisió Cadastral, la Nova Ponència i s'amplia l'explotació cadastral als locals segons ús i destinació principal, quan anteriorment només s'explotava segons ús del càrrec. A partir del 2018, l'apartat Indústria, inclou també els magatzems.

(4) Fins al 2020 evolució previsible durant els pròxims 24 mesos, el 2020, durant els pròxims 12 mesos.

* Variació en punts percentuals o diferència de valors

La renda disponible de les llars per càpita (RDLpc) de Sant Andreu augmenta un 3,6% el 2018 respecte a l'any anterior i se situa un 10% per sota del valor de ciutat. Tots els seus barris se situen per sota de la mitjana, destacant als extrems la Trinitat Vella (Índex RDLpc=59), amb un dels cinc índexs més baixos de la ciutat, i el barri de Sant Andreu, que se situa molt a prop de la mitjana (98). Tots els barris, però, milloren la seva posició relativa durant l'últim any.

La presència d'activitat hotelera es manté invariable durant el 2020 i és molt reduïda amb només dos establiments hotelers i el districte no concentra ni un 1% del total de places d'habitatsges d'ús turístic de la ciutat. La tipologia d'activitat segons superfície cadastral mostra una clara especialització com a districte industrial i logístic, amb un pes proper al 50%, molt per sobre de la mitjana de la ciutat. També el pes del comerç (28,7%) és important i superior a la mitjana.

Les enquestes sobre activitat comercial mostren el 2020 una millora del grau de satisfacció de la marxa actual del negoci, però les perspectives d'evolució per als pròxims mesos empitjoren lleugerament.

Població	Activitat econòmica	Treball	Habitatge i territori	Formació i educació	Cultura i esports	Serveis socials	Transports i comunicacions	Seguretat	Fitxa tècnica			
MERCAT DE TREBALL			2014	2015	2016	2017	2018	2019	2020	% var. interanual última dada	Darrera dada disponible	Pes Dte./Ciutat o Valor BCN
Atur registrat			10.151	9.107	7.829	7.307	6.807	6.828	8.884	30,1%	Des. 2020	9,5%
Perfil de l'atur registrat:												
% homes			47,1%	45,8%	44,3%	43,8%	42,8%	43,5%	44,6%	1,0*	Des. 2020	Bcn = 47,2%
% dones			52,9%	54,2%	55,7%	56,2%	57,2%	56,5%	55,4%	-1,0*	Des. 2020	Bcn = 52,8%
% estrangers			13,1%	13,3%	13,5%	14,9%	15,0%	16,3%	18,8%	2,5*	Des. 2020	Bcn = 25,6%
% edat <29 anys			13,2%	12,4%	11,8%	13,2%	13,8%	13,9%	16,3%	2,4*	Des. 2020	Bcn = 15,9%
% edat 30-44 anys			33,9%	32,8%	31,9%	31,2%	30,3%	30,7%	33,6%	2,9*	Des. 2020	Bcn = 35,5%
% edat 45 i més anys			52,8%	54,8%	56,3%	55,6%	55,9%	55,4%	50,1%	-5,3*	Des. 2020	Bcn = 48,6%
Pes de l'atur registrat (% aturats/població 16-64)			10,7%	9,7%	8,3%	7,7%	7,2%	7,1%	9,1%	2,0*	Des. 2020	Bcn = 8,6%
Pes de l'atur de llarga durada/total d'atur registrat (%)			47,0%	45,4%	44,0%	41,3%	39,3%	38,1%	43,6%	5,5*	Des. 2020	Bcn = 39,9%
Salari mitjà dels residents (euros bruts/any)			n.d.	n.d.	25.962	27.038	27.716	27.877		0,6%	2019	Bcn = 31.076
% residents al districte que treballen al districte			26,3%	27,3%	19,9%	20,5%	24,3%	23,8%	20,7%	-3,1*	2020	Treballen a
% residents al districte que treballen a resta de Barcelona			54,1%	53,6%	52,1%	52,8%	50,6%	54,7%	59,7%	5,0*	2020	Bcn = 79,1%
% residents al districte que treballen fora de Barcelona			18,1%	18,9%	27,2%	26,5%	24,8%	21,0%	19,6%	-1,4*	2020	Treballen fora Bcn = 20,7%
% residents a Barcelona que treballen al districte			4,9%	4,5%	4,7%	4,4%	5,2%	4,6%	4,5%	-0,1*	2020	Bcn = 79,1%

* Variació en punts percentuals o diferència de valors

L'atur registrat a Sant Andreu augmenta un 30% durant el 2020, percentatge inferior al del conjunt de la ciutat (35,9%). La proporció de dones aturades disminueix un punt (55,4%), però és el segon percentatge més alt dels deu districtes. El pes dels aturats estrangers sobre el total augmenta fins al 18,8% i se situa més de sis punts per sota de la mitjana, tot i que és superior a la proporció de població estrangera del districte (15,2%). El pes de l'atur registrat estimat sobre la població de 16 a 64 anys augmenta dos punts fins al 9,1%, i es manté com el tercer més alt de la ciutat, igual que el pes de l'atur de llarga durada (43,6%), que passa a ser el més alt de la ciutat.

El salari mitjà dels residents a Sant Andreu va ser de 27.877 euros bruts l'any 2019, un 0,6% superior al de l'any anterior, i se situa per sota de la mitjana en termes absoluts. La població resident que treballa al districte representa prop del 21% del total, d'acord amb l'Enquesta de Serveis Municipal de 2020, mentre que gairebé un 60% treballa a la resta de Barcelona, el segon percentatge més alt de la ciutat i només un 4,5% dels residents de la ciutat treballen al districte.

Població	Activitat econòmica	Treball	Habitatge i territori	Formació i educació	Cultura i esports	Serveis socials	Transports i comunicacions	Seguretat	Fitxa tècnica			
MERCAT IMMOBILIARI			2014	2015	2016	2017	2018	2019	2020	% var. interanual última dada	Darrera dada disponible	Pes Dte./Ciutat o Valor BCN
Llicències d'obres: superfície aprovada per tipologia (m2)			40.202	50.700	19.381	99.485	80.590	78.111		-3,1%	2019	6,1%
estructura per ús (%): residencial			43,6%	39,2%	71,0%	52,4%	42,3%	43,5%		1,2*	2019	Bcn =33,8%
aparcaments			29,8%	22,2%	2,9%	24,9%	20,8%	29,5%		8,7*	2019	Bcn =17,0%
equipaments			20,5%	16,4%	3,8%	1,7%	25,2%	8,2%		-17,0*	2019	Bcn =8,8%
oficines			0,1%	4,0%	0,0%	4,7%	0,0%	0,0%		0,0*	2019	Bcn =15,4%
comerç			5,1%	9,6%	7,5%	0,2%	9,4%	0,7%		-8,7*	2019	Bcn =5,5%
altres			0,9%	8,6%	14,7%	16,0%	2,3%	18,1%		15,8*	2019	Bcn =19,5%
Valor cadastral locals (€/m2)			607	669	672	669	649	649	650	0,1%	2020	Bcn = 946,8
Locals cadastrals			118.127	118.817	118.820	119.380	120.055	120.112	120.259	0,1%	2020	8,4%
% habitatge			59,5%	59,4%	59,4%	59,4%	58,7%	58,7%	58,6%	-0,2*	2020	Bcn =56,9%
% comerç			6,0%	6,0%	6,0%	5,9%	6,6%	6,6%	6,5%	-0,1*	2020	Bcn =6,5%
% oficines			1,0%	1,0%	1,0%	1,0%	1,2%	1,2%	1,2%	0,0*	2020	Bcn =2,3%
Superfície dels habitatges: de fins a 61 m2 (%)			31,0%	31,1%	31,1%	31,2%	30,7%	30,7%	30,4%	-0,3*	2020	Bcn =30,2%
de més de 120 m2 (%)			1,2%	1,2%	1,2%	1,2%	1,3%	1,3%	1,3%	0,0*	2020	Bcn =8,4%
Antiguitat dels habitatges: construïts abans 1960 (%)			21,5%	21,3%	21,4%	21,2%	20,6%	20,6%	20,8%	0,2*	2020	Bcn =36,6%
construïts entre 1960 i 1980 (%)			55,8%	55,6%	55,6%	55,3%	55,7%	55,7%	55,8%	0,1*	2020	Bcn =46,5%
Habitatges iniciats			147	285	102	147	368	142	193	35,9%	2020	10,2%
Habitatges acabats			11	43	200	143	138	122	212	73,8%	2020	21,6%
Preu mitjà d'oferta habitatge 2a. mà (€/m2) (1)			2.120	2.197	2.328	2.877	3.262	3.261	3.161	-3,1%	des.2020	Bcn = 4.009
Preu mitjà habitatge de lloguer (€/m2/mes)			8,86	9,61	10,39	11,36	11,74	12,21	12,35	1,1%	2020	Bcn = 13,89
Nombre de contractes de lloguer registrats			3.038	2.724	2.445	2.982	3.285	2.971	2.453	-17,4%	2020	6,1%
Nombre de compravendes d'habitatge registrades			985	1.150	1.372	1.700	1.615	1.588	1.100	-30,7%	2020	11,2%
Import mitjà de les compravendes (€/m2 construït)			2.076	2.205	2.343	2.830	3.300	3.419	3.692	8,0%	2020	Bcn = 4.170
TERRITORI I MEDI AMBIENT			2014	2015	2016	2017	2018	2019	2020	% var. interanual última dada	Darrera dada disponible	Pes Dte./Ciutat o Valor BCN
Superfície segons ús del sol												
% superfície de sòl ús residencial			29,0%	29,3%	29,3%	29,3%	28,9%	28,9%	28,9%	0,0*	2020	Bcn =27,1%
% superfície de sòl d'ús industrial i infraestructures			18,2%	17,7%	17,6%	17,6%	16,5%	16,5%	16,5%	0,0*	2020	Bcn =13,7%
% superfície de sòl d'ús equipament			7,6%	7,6%	7,6%	7,7%	7,8%	7,9%	7,8%	0,0*	2020	Bcn =10,1%
Superfície de voreres (m2)			870.783	987.149	949.412	940.957	931.667	931.667	821.950	-11,8%	2020	9,0%
Superfície de zones amb prioritat de vianants (ha)			14,3	14,4	14,4	17,5	17,7	18,3		3,4%	2019	13,9%
Parcs urbans (ha) (2)			14,5	14,6	14,6	14,6	14,6	14,6	15,0	2,7%	2020	2,4%
M2 Verd urbà / hab.			4,0	4,0	4,0	4,1	4,2	4,3	4,2	-0,1*	2020	Bcn = 7,0
Àrees de jocs infantils			86	92	95	94	93	96	96	0,0%	2020	10,7%
Nombre de fonts			145	146	148	149	151	150	152	1,3%	2020	8,8%

(1) Els canvis metodològics introduïts el 2018 dificulten les comparacions amb els anys anteriors. Fins a 2018 dades del 4rt trimestre de l'any, a partir de 2018 dades de desembre.

(2) El 2020 es realitza una revisió tècnica, per tant les dades no són comparables amb les dels anys anteriors.

* Variació en punts percentuals o diferència de valors

Amb dades de l'any 2019, la superfície aprovada a les llicències d'obres de Sant Andreu disminueix més d'un 3%, en sentit contrari a l'evolució de la majoria de districtes, i passa a concentrar el 6,1% del total de la ciutat. La major part del nou sostre es destina a habitatge (43,5%), a aparcaments (29,5%), i també destaca l'ús industrial dins l'apartat "altres", que suposa el 13,5% del total de sostre aprovat. El valor cadastral dels locals es manté el 2020, després de disminuir lleugerament l'any 2018, i és un 30% inferior al valor mitjà de Barcelona. Més del 58% dels locals cadastrals són habitatges, percentatge lleugerament superior a la mitjana. Durant el 2020 augmenten tant els habitatges iniciats com els acabats. Els preus de la segona mà es redueixen més d'un 3% el 2020 i continuen per sota de la mitjana, mentre que els preus de lloguer augmenten un 1,1%, a diferència de la resta de la ciutat, però també se situen per sota de la mitjana. Es redueix tant el nombre de contractes de lloguer signats al districte (-17,4%) com, en especial, el nombre de compravendes (-30,7%). El districte presenta un major pes relatiu de la superfície de sòl per a ús residencial (28,9%) i industrial (16,5%) que el conjunt de la ciutat, però menor pel que fa a equipaments (7,8%). Nou Barris concentra només un 2,4% de la superfície de parcs urbans de la ciutat i la ràtio de verd urbà per habitant és força inferior a la mitjana.

Població	Activitat econòmica	Treball	Habitatge i territori	Formació i educació	Cultura i esports	Serveis socials	Transports i comunicacions	Seguretat	Fitxa tècnica
----------	---------------------	---------	-----------------------	---------------------	-------------------	-----------------	----------------------------	-----------	---------------

FORMACIÓ I EDUCACIÓ	2014	2015	2016	2017	2018	2019	2020	% var. interanual última dada	Darrera dada disponible	Pes Dte./Ciutat o Valor BCN
Nombre escoles bressol i llars públiques	10	10	10	10	11	11	11	0,0%	curs 2020-21	10,3%
Nombre escoles públiques d'infantil, primària i instituts-escola	20	20	20	20	20	20	20	0,0%	curs 2020-21	11,5%
Nombre d'instituts de secundària i CF públics	6	6	7	8	8	9	9	0,0%	curs 2020-21	11,3%
Centres privats concertats (infantil, primària i secundària)	17	17	17	17	17	17	17	0,0%	curs 2020-21	9,2%
Alumnes de 0-3 anys (1)	1.627	1.602	1.598	1.604	1.595	1.607	1.415	-11,9%	curs 2020-21	9,4%
Alumnes escoles bressol i llars públiques (0-3 anys)	901	906	900	899	893	895	932	4,1%	curs 2020-21	11,4%
Alumnes llars d'infants concertades i privades (0-3 anys)	726	696	698	705	702	712	483	-32,2%	curs 2020-21	7,0%
Alumnes 3-16 anys (1)	16.093	16.229	16.444	16.707	16.849	17.177	17.234	0,3%	curs 2020-21	9,8%
centres públics	7.874	7.990	8.234	8.519	8.721	9.175	9.337	1,8%	curs 2020-21	12,1%
centres concertats i privats	8.219	8.239	8.210	8.188	8.128	8.002	7.897	-1,3%	curs 2020-21	8,0%
% Alumnes graduats/avaluats al finalitzar 4rt.ESO	90,6%	91,3%	91,7%	92,1%	92,1%	94,8%		2,8*	curs 2019-20	Bcn =94,5%
% Alumnes que no superen competències 4rt. ESO anglès	n.d.	16,4%	11,2%	17,3%	13,1%	10,9%		-2,2*	curs 2019-20	Bcn =7,6%
% Alumnes que no superen competències 4rt. ESO matemàtiques	n.d.	14,5%	11,6%	14,3%	11,8%	13,4%		1,6*	curs 2019-20	Bcn =12,5%
% Alumnat estranger/total alumnat infantil, primària i ESO	10,5%	10,5%	10,8%	11,8%	12,5%	13,8%	13,9%	0,1*	curs 2020-21	Bcn =17,4%
centres públics	17,4%	17,2%	16,9%	17,6%	18,4%	19,6%	18,7%	-0,9*	curs 2020-21	Bcn =24,7%
centres concertats i privats	3,8%	4,1%	4,7%	5,7%	6,2%	7,1%	8,2%	1,1*	curs 2020-21	Bcn =11,7%
% Alumnes de 3-16 anys escolaritzats al districte on viuen	n.d.	n.d.	n.d.	81,7%	81,4%	81,5%	81,9%	0,4*	curs 2020-21	Bcn =72,6%
% Alumnes de 3-16 anys escolaritzats fora del districte on viuen	n.d.	n.d.	n.d.	17,5%	17,8%	17,7%	17,1%	-0,6*	curs 2020-21	Bcn =24,6%
% Alumnes de 3-16 anys escolaritzats fora de BCN	n.d.	n.d.	n.d.	0,8%	0,9%	0,9%	1,0%	0,1*	curs 2020-21	Bcn =2,8%
Alumnes batxillerat (1)	1.686	1.782	1.905	1.904	1.814	1.826	1.833	0,4%	curs 2020-21	7,7%
centres públics	457	456	489	475	426	441	475	7,7%	curs 2020-21	5,4%
centres concertats i privats	1.229	1.326	1.416	1.429	1.388	1.385	1.358	-1,9%	curs 2020-21	9,0%
Alumnes Formació Professional (1)	2.062	2.667	2.894	3.003	2.985	2.891	3.082	6,6%	curs 2020-21	8,2%
centres públics	0	0	0	0	0	0	278		curs 2020-21	1,7%
centres concertats i privats	2.062	2.667	2.894	3.003	2.985	2.891	2.804	-3,0%	curs 2020-21	13,2%
Nivell d'estudis (2)(3)										
% població sense estudis	7,7%	4,7%	3,4%	3,1%	2,8%	2,5%	2,2%	-0,3*	gen-20	Bcn =2,0%
% estudis obligatoris	46,6%	48,9%	47,9%	47,4%	46,8%	45,5%	45,3%	-0,2*	gen-20	Bcn =37,8%
% batxiller superior, CFGM	26,1%	26,0%	26,1%	26,1%	26,1%	26,1%	26,4%	0,2*	gen-20	Bcn =25,1%
% estudis universitaris i CFGS	19,6%	20,4%	21,1%	21,8%	22,8%	23,7%	24,4%	0,8*	gen-20	Bcn =33,4%

(1) Les dades del curs 2014-2015 corresponen al recull estadístic del CEB del juny, mentre que les de 2015-2016 en endavant, són relatives a les matriculacions, no comparables.

(2) Població de 16 anys i més

(3) El 2016 s'adapta el nivell de formació de la població de 16 anys i més a les codificacions de l'INE i això fa que les dades no siguin comparables amb anys anteriors.

* Variació en punts percentuals o diferència de valors

Amb dades del curs 2020-21, a Sant Andreu, els alumnes de 3 a 16 anys es matriculen majoritàriament en centres públics (54,2%), però en el cas de Batxillerat ho fan majoritàriament en centres concertats i privats (74%) i en el cas de l'FP aquest percentatge arriba al 91%, tot i que aquest últim curs s'ha afegit una nova oferta pública d'aquests estudis a l'Institut Rubió i Tudurí, abans ubicat a Sants-Montjuïc. En aquest últim curs, els alumnes de 3 a 16 anys escolaritzats al districte augmenten un 1,8% als centres públics, al contrari dels centres concertats i privats on disminueixen un 1,3%. Els alumnes de primer cicle d'educació infantil es redueixen en conjunt prop del 12%, però els centres privats en perden prop d'una tercera part. L'alumnat estranger en ensenyaments de 3 a 16 anys representa el 13,9%, percentatge inferior al de la població estrangera del districte (15,2%), però arriba al 18,7% als centres públics, tot i que durant l'últim curs s'observa un cert reequilibri entre els percentatges de centres públics i concertats i privats Prop d'un 82% de l'alumnat resident a Sant Andreu estudia al mateix districte el curs 2020-21, el segon percentatge més alt de la ciutat. La taxa de graduació de 4rt. d'ESO augmenta prop de tres punts el curs 2019-20 (96,4%) i se situa lleugerament per sobre de la mitjana de Barcelona. El percentatge d'alumnes de 4rt d'ESO que no supera les proves de competències bàsiques d'anglès millora (10,9%), però empitjora en el cas de les matemàtiques (13,4%) i en ambdós casos se situen per sobre de la mitjana de ciutat. La població amb estudis postobligatoris supera el 50% i el pes de la població amb estudis universitaris augmenta fins al 24,4%, però encara se situa nou punts per sota del coniuent de la de ciutat.

Població	Activitat econòmica	Treball	Habitatge i territori	Formació i educació	Cultura i esports	Serveis socials	Transports i comunicacions	Seguretat	Fitxa tècnica
----------	---------------------	---------	-----------------------	---------------------	--------------------------	-----------------	----------------------------	-----------	---------------

CULTURA I ESPORTS	2014	2015	2016	2017	2018	2019	2020	% var. Interanual última dada	Darrera dada disponible	Pes Dte./Ciutat o Valor BCN
Visites biblioteques	677.633	670.200	655.890	730.870	700.670	742.211	246.730	-66,8%	2020	9,9%
Biblioteca Trinitat Vella - J.Barbero	97.284	86.269	72.694	88.662	89.539	73.797	22.662	-69,3%	2020	0,9%
Biblioteca Bon Pastor	87.136	80.169	81.327	73.930	72.306	78.252	33.125	-57,7%	2020	1,3%
Biblioteca Ignasi Iglésias - Can Fabra	409.758	407.587	410.045	483.737	456.387	444.615	170.765	-61,6%	2020	6,8%
Biblioteca La Sagrera - Marina Clotet	83.455	96.175	91.824	84.541	82.438	145.547	20.178	-86,1%	2022	0,8%
Visitants museus	8.536	16.330	15.575	17.036	26.612	20.287	8.940	-55,9%	2020	0,2%
museus municipals i consorciats	8.536	16.330	15.575	17.036	26.612	20.287	8.940	-55,9%	2020	0,4%
museus públics no municipals	0	0	0	0	0	0	0	0,0%	2020	0,0%
museus privats	0	0	0	0	0	0	0	0,0%	2020	0,0%
Visitants espais interès arquitectònic	0	0	0	0	0	0	0	0,0%	2020	0,0%
Centres Cívics	6	6	6	7	7	7	7	0,0%	2020	13,5%
Assistents a les activitats de difusió cultural (1)	13.475	28.096	34.444	37.743	32.246	39.578	10.728	-72,9%	2020	9,5%
Inscripcions a les activitats de formació	9.415	12.274	15.214	15.775	14.651	12.105	6.667	-44,9%	2020	9,3%
Fàbriques de Creació	2	2	2	2	2	2	2	0,0%	2020	18,2%
Participants a les activitats de difusió	40.659	58.128	71.490	88.774	107.301	119.411	25.482	-78,7%	2020	36,0%
Projectes de creació	88	105	102	108	117	117	115	-1,7%	2020	23,0%
Espais esportius en instal·lacions públiques	217	217	217	217	221	221	221	0,0%	2020	11,5%
Instal·lacions esportives municipals amb abonats	3	3	3	3	3	3	3	0,0%	2020	6,0%
Abonats a instal·lacions esportives municipals	4.849	4.806	5.233	5.184	5.558	6.164	4.423	-28,2%	2020	3,4%

(1) A partir del 2018 no es tenen en compte els usuaris d'activitats relacionades amb les exposicions i mostres, per tant les dades no són comparables amb anys anteriors.

Les restriccions de mobilitat i d'aforament aprovades arran de la pandèmia durant el 2020 han tingut una especial incidència en els registres de visitants dels equipaments culturals i esportius de la ciutat. El districte compta amb quatre biblioteques públiques que apleguen en total més de 246.700 visites el 2020, xifra prop d'un 67% inferior a la de 2019. La biblioteca Ignasi Iglesias, amb més de 170.000 usuaris, és la tercera més visitada de Barcelona. També s'han vist afectades per les mesures sanitàries les visites als museus municipals i consorciats del districte, que el 2020 sumen poc més de 8.900 persones, amb l'equipament Fabra i Coats - Centre d'Art Contemporani al capdavant.

El nombre de participants en les activitats de difusió cultural dels set centres cívics del districte ha estat de més de 10.700, concentrant el 9,5% del total de la ciutat, mentre que les inscripcions als cursos de formació han superat les 6.600. Sant Andreu compta amb dues fàbriques de creació, la Fabra i Coats i la Nau Ivanov, que han aplegat prop de 25.500 persones a les seves activitats de difusió, més d'un terç del total de la ciutat, i malgrat les restriccions vigents, s'han dut a terme 115 projectes de creació. El nombre d'abonats a les tres instal·lacions esportives municipals del 2020 va ser de més de 4.400 persones, que representen el 3,4% del total de Barcelona, i el nombre d'espais esportius en instal·lacions públiques suposen l'11,5% del total.

Població	Activitat econòmica	Treball	Habitatge i territori	Formació i educació	Cultura i esports	Serveis socials	Transports i comunicacions	Seguretat	Fitxa tècnica
----------	---------------------	---------	-----------------------	---------------------	-------------------	-----------------	----------------------------	-----------	---------------

SERVEIS SOCIALS	2014	2015	2016	2017	2018	2019	2020	% var. Interanual última dada	Darrera dada disponible	Pes Dte./Ciutat o Valor BCN
Població de 85 i més anys que viu sola (valor absolut)	1.883	1.989	2.025	2.114	2.163	2.228	2.273	2,0%	gen-20	8,6%
Població amb discapacitat reconeguda (1)	13.096	12.655	13.056	n.d.	n.d.	14.798		13,3%	2016	10,0%
Persones ≥ 60 anys beneficiàries de la Targeta Rosa	22.958	22.911	23.055	22.689	22.439	22.192	22.077	-0,5%	2020	11,0%
Persones ateses als centres de Serveis Socials (2)	6.749	6.665	6.860	6.897	7.288	6.970	7.614	9,2%	2020	8,6%
Persones usuàries amb algun servei de SAD	1.739	1.835	1.882	2.170	2.194	2.264	2.230	-1,5%	2020	9,6%
Persones ateses amb teleassistència	6.742	7.227	7.627	8.092	8.395	8.829	8.866	0,4%	2020	9,6%
Menors atesos pels EAIA	321	366	384	453	463	472	467	-1,1%	2020	11,5%
Places residències gent gran (públiques i privades)	451	451	476	449	449	449		0,0%	2019	3,1%
Iniciativa pública	188	188	188	188	188	188		0,0%	2019	8,5%
Iniciativa social	209	209	209	182	182	182		0,0%	2019	8,2%
Iniciativa mercantil	54	54	79	79	79	79		0,0%	2019	0,8%

RELACIÓ AMB LA CIUTADANIA	2014	2015	2016	2017	2018	2019	2020	% var. Interanual última dada	Darrera dada disponible	Pes Dte./Ciutat o Valor BCN
Atencions presencials OAC	90.741	88.695	92.167	83.598	82.483	76.831	30.575	-60,2%	2020	5,8%
% Participació a les eleccions municipals		61,8%				66,8%		5,0*	2019	Bcn =66,2%
Percepció ciutadana										
Satisfacció de viure al barri (0-10)	7,55	7,89	7,93	7,91	8,19	7,95	7,85	-0,10*	2020	Bcn = 7,81
Principals problemes del barri	Inseguretat Aparcament	Inseguretat, Neteja	Inseguretat, Equipaments	Inseguretat, Neteja	Inseguretat, Neteja	Inseguretat, Equipaments	Inseguretat, Neteja		2020	Inseguretat, Neteja

(1) A partir de 2016 aquesta dada no està disponible cada any.

(2) Els canvis metodològics introduïts el 2019 no fan possible la comparació amb anys anteriors.

* Variació en punts percentuals o diferència de valors

Al districte viuen soles prop de 2.280 persones de 85 i més anys, que representen un 38,4% del total de la població del districte en aquesta franja d'edat. Sant Andreu concentra el 10% de les persones amb discapacitat reconeguda de la ciutat el 2019. La demanda de visites als Centres de Serveis Socials supera les 7.600, amb un increment de més del 9% i amb un percentatge del 8,6% del total, per sota del pes de la població del districte (9,1%). El nombre d'usuaris del servei de teleassistència augmenta més moderadament, però representa un percentatge superior del total de la ciutat (9,6%), per sobre del pes de la població de 75 i més anys. Els beneficiaris del SAD (servei d'ajuda a domicili) disminueixen un 1,5% i representen un 9,6% de la població del districte. Les persones de 60 anys i més beneficiàries de la Targeta Rosa disminueixen lleugerament i representen l'11% del total de la ciutat. El districte concentra el 2019 el 8,5% de les places en residències públiques per a gent gran de la ciutat i el 8,2% d'iniciativa social, però la presència de places privades és molt reduïda. El nombre d'atencions a l'OAC disminueix més del 60% el 2020 i representa prop del 6% del total de Barcelona. La participació en les eleccions municipals de 2019 augmenta cinc punts i se situa lleugerament per sobre del conjunt de ciutat. L'any 2020 la ciutadania es mostra el 2020 menys satisfeta de viure als barris del districte (7,85), amb una nota similar a la mitjana de la ciutat, essent la inseguretat i la neteja els problemes que es consideren més importants.

Població	Activitat econòmica	Treball	Habitatge i territori	Formació i educació	Cultura i esports	Serveis socials	Transports i comunicacions	Seguretat	Fitxa tècnica
----------	---------------------	---------	-----------------------	---------------------	-------------------	-----------------	-----------------------------------	-----------	---------------

TRANSPORTS I COMUNICACIONS	2014	2015	2016	2017	2018	2019	2020	% var. Interanual última dada	Darrera dada disponible	Pes Dte./Ciutat o Valor BCN
Nombre d'accidents	602	638	560	588	676	644	434	-32,6%	2020	7,0%
Turismes / 1000 hab (1)	331	337	301	300	304	302	296	-2,0%	2020	Bcn = 288
% turismes > 10 anys (1)	52,1%	55,0%	54,1%	55,9%	54,8%	53,5%	52,4%	-1,1*	2020	Bcn = 53,7%
Motos i ciclomotors / 1000 hab (1)	124	128	118	119	121	120	120	-0,4%	2020	Bcn = 163
% motos >10 anys (1)	32,8%	38,2%	42,0%	47,2%	49,8%	50,2%	51,3%	1,1*	2020	Bcn = 53,6%
Matriculacions de turismes (1)	1.603	1.790	2.138	2.316	2.682	2.937	2.018	-31,3%	2020	10,6%
Us de noves tecnologies de comunicació										
% població que utilitza internet	74,8%	77,5%	82,0%	81,1%	85,6%	90,3%	86,8%	-3,5*	2020	Bcn = 89,9%
% població que utilitza correu electrònic	68,3%	70,3%	73,3%	73,3%	76,0%	79,8%	n.d.	3,8*	2019	Bcn = 80,4%
% població connectada a xarxes socials	49,5%	48,8%	55,5%	55,6%	56,9%	57,5%	70,4%	12,9*	2020	Bcn = 75,0%
% població que usa telèfon mòbil	94,5%	96,3%	97,9%	97,4%	99,1%	99,7%	98,2%	-1,5*	2020	Bcn = 98,3%
Punts de connexió del servei Barcelona Wifi	24	31	61	64	67	68	67	-1,5%	2020	6,9%

(1) A partir de l'any 2016 s'enceta sèrie nova en la què només es comptabilitzen els vehicles amb relació vigent amb l'IVTM. S'hi exclouen els vehicles en situació de baixa temporal i/o transferits a un altre municipi. Per tant, les dades no són comparables amb anys anteriors. Any 2019 dades provisionals.

* Variació en punts percentuals o diferència de valors

L'any 2020, el nombre d'accidents de circulació al districte disminueix prop d'una tercera part, concentrant el 7% del total de sinistres de la ciutat. El nombre de turismes per 1.000 hab. (296) és superior a la mitjana, però el de motos i ciclomotors (120) és força inferior. Els turismes de més de 10 anys representen més del 52% del total, de manera similar al percentatge de motos, que supera lleugerament el 51%, ambdues xifres per sota de la mitjana de ciutat. Les matriculacions disminueixen més d'un 30% el 2020, de manera més accentuada que al conjunt de la ciutat, concentrant el 10,6% del total d'altres. D'acord amb l'Enquesta de Serveis Municipals de 2020, el percentatge de població que utilitza noves tecnologies se situa per sota de la mitjana de Barcelona en tots els casos. El districte concentra prop del 7% dels punts de connexió a la ciutat del servei Barcelona Wifi, amb un total de 67 punts el 2020, un menys que l'any anterior.

Població	Activitat econòmica	Treball	Habitatge i territori	Formació i educació	Cultura i esports	Serveis socials	Transports i comunicacions	Seguretat	Fitxa tècnica			
SEGURETAT CIUTADANA			2014	2015	2016	2017	2018	2019	2020	% var. Interanual última dada	Darrera dada disponible	Pes Dte./Ciutat o Valor BCN
Índex de victimització (1)			21,4	-	26,7	26,1	-	27,6		1,5*	2019	Bcn = 30,9
Índex de denúncia (1)			22,6	-	24,8	29,4	-	19,4		-10,0*	2019	Bcn = 19,5
Puntuació del nivell de seguretat del seu barri (0-10) (1)			6,6	6,1	-	6,3	6,3	-	6,0	-0,3*	2020	Bcn = 5,9
Puntuació del nivell de seguretat de la ciutat (0-10) (1)			6,1	5,8	-	6,5	6,2	-	5,2	-1,0*	2020	Bcn = 5,2
Serveis del cos de bombers			1.044	1.077	1.111	1.277	1.308	1.462	1.426	-2,5%	2020	7,7%
Denúncies per infraccions administratives (GUB)			4.447	3.126	3.469	3.319	2.824	1.799	4.143	130,3%	2020	5,0%
Infraccions de l'ordenança de convivència / 100 hab			1,9	1,0	1,6	1,3	0,8	0,7		-0,2*	2019	Bcn = 5,2
Incidents per degradació de l'espai públic / 1000 hab			1,4	1,6	1,8	1,7	1,9	2,0		0,1*	2019	Bcn = 2,3
Incidents en la convivència veïnal / 1000 hab			14,8	18,3	16,3	15,9	15,6	15,6		0,0*	2019	Bcn = 22,7
Incidents per activitats molestes a l'espai públic / 1000 hab			11,4	18,3	17,0	16,1	17,4	19,7		2,3*	2019	Bcn = 27,7
Incidents per activitats indègudes a l'espai públic / 1000 hab			2,0	2,2	1,9	1,7	1,7	1,6		-0,1*	2019	Bcn = 5,7
Total fets coneguts			10.007	10.024	9.652	10.657	11.406	12.017	9.783	-18,6%	2020	7,5%
% Robatoris, furtis i faltes contra el patrimoni			89,2%	87,0%	85,2%	67,9%	66,7%	66,7%	60,2%	-9,8%	2020	Bcn =63,2%

(1) L'edició 2016 de l'Enquesta de Victimització no és representativa a nivell de Districte.

* Variació en punts percentuals o diferència de valors

D'acord amb els resultats de l'Enquesta de Victimització, l'índex de victimització augmenta un punt i mig el 2019 i se situa per sota de la mitjana de Barcelona, mentre que l'índex de denúncia disminueix deu punts i s'apropa al del conjunt de Barcelona. Els ciutadans puntuen la seguretat al seu barri amb un 6,0, i amb un 5,2 la seguretat a la ciutat, ambdues notes similars a la mitjana de ciutat. El cos de bombers ha realitzat 1.426 serveis al llarg del 2020, amb una reducció del 2,5% respecte a l'any anterior, representant el 7,7% del total de la ciutat. Les denúncies per infraccions administratives augmenten més del doble durant el 2020, però els indicadors relatius a la seguretat ciutadana de l'any 2019 obtenen millors resultats que les del conjunt de Barcelona. Els fets coneguts pels Mossos d'Esquadra disminueixen un 18,6% i representen un 7,5% del total de la ciutat, un 60% dels quals són fets relacionats amb robatoris i furtis.

Població	Activitat econòmica	Treball	Habitatge i territori	Formació i educació	Cultura i esports	Serveis socials	Transports i comunicacions	Seguretat	Fitxa tècnica
----------	---------------------	---------	-----------------------	---------------------	-------------------	-----------------	----------------------------	-----------	---------------

Indicador	Definició	Unitat	Periodicitat	Font
POBLACIÓ				
Població (valor absolut)	Persones empadronades		Anual	Lectura Padró Municipal d'Habitants. Departament d'Estadística i Difusió de Dades Oficina Municipal de Dades Ajuntament de Barcelona
Densitat neta (hab/hectàrea)	Habitants/superfície residencial			
Estructura d'edats	Edat any a any de la població			
% grup 0-3 anys	Població de 0 a 3 anys/total població			
% grup 0-15 anys	Població de 0 a 15 anys/total població			
% grup 16-64 anys	Població de 16 a 64 anys/total població			
% grup 65 i més anys	Població de 65 anys i més/total població			
Població major de 75 anys (valor absolut)	Població de 75 anys i més			
% més 65 anys sols	Població de 65 anys i més que viu sola/població total de 65 anys i més			
% més 75 anys que viuen sols	Població de 75 anys i més que viu sola/població total de 75 anys i més			
Índex envelliment	$(\text{Població de 65 anys i més} / \text{població de 0 a 15 anys}) * 100$			
Índex sobreenvelliment	$(\text{Població de 75 anys i més} / \text{població 65 anys i més}) * 100$			
Índex de dependència demogràfica	$(\text{Població de 0 a 15 anys i de 65 anys i més} / \text{població de 16 a 64 anys}) * 100$			
Taxa natalitat ‰	$(\text{Naixements} / \text{total població}) * 1000$		Anual	Estadístiques Demogràfiques. Departament d'Estadística i Difusió de Dades Oficina Municipal de Dades Ajuntament de Barcelona
Taxa mortalitat ‰	$(\text{Defuncions} / \text{total població}) * 1000$		Anual	Agència de Salut Pública Consorci Sanitari de Barcelona
Esperança de vida	Nombre mitjà d'anys que viuria cada nascut si la mortalitat no canviés		Anual	Agència de Salut Pública Consorci Sanitari de Barcelona
Nombre d'estrangers (valor absolut)	Població empadronada de nacionalitat estrangera		Anual	Lectura Padró Municipal d'Habitants. Departament d'Estadística i Difusió de Dades Oficina Municipal de Dades Ajuntament de Barcelona
% estrangers	Població nacionalitat estrangera/total població			
Principals nacionalitats	Tres nacionalitats més nombroses			
Nombre de domicilis	Domicilis amb persones empadronades			
Ocupació mitjana (persones per domicili)	Població/nombre de domicilis			
% domicilis amb un adult	Domicilis amb un adult i un o més menors/total domicilis			

Població	Activitat econòmica	Treball	Habitatge i territori	Formació i educació	Cultura i esports	Serveis socials	Transports i comunicacions	Seguretat	Fitxa tècnica
----------	---------------------	---------	-----------------------	---------------------	-------------------	-----------------	----------------------------	-----------	---------------

ACTIVITAT ECONÒMICA									
Renda disponible de les llars per càpita (RDLpc)	Renda disponible de les llars per càpita (en euros)						Anual	Departament d'Anàlisi Oficina Municipal de Dades Ajuntament de Barcelona	
Índex RDLpc	Índex de renda disponible de les llars per càpita del districte en relació amb la mitjana de Barcelona (Índex 100).		Índex (BCN=100)				Anual		
Nombre d'establiments hotelers, hotels-apartament i pensions	Nombre d'establiments hotelers, hotels-apartament i pensions al districte						Anual	Cens d'establiments d'allotjament turístic Ajuntament de Barcelona	
Nombre places hoteleres	Nombre places hoteleres								
% establiments hotelers de gran luxe, 5 i 4 estrelles	% d'hotels de més categoria sobre l'oferta d'allotjament		%						
Nombre d'habitatges d'ús turístic	Nombre d'habitatges d'ús turístic								
Nombre de places d'habitatges d'ús turístic	Nombre de places d'habitatges d'ús turístic					m2	Anual	Base de dades IBI. Institut Municipal d'Hisenda	
Superfície cadastral destinada a activitat (m2)	Valor absolut d'acord amb la base de Dades de l'Impost sobre béns immobles								
Estructura per usos (%): Comerç	% de superfície destinada a Comerç								
Indústria	% de superfície destinada a Indústria								
Oficines	% de superfície destinada a Oficines								
Ensenyament	% de superfície destinada a Ensenyament								
Sanitat	% de superfície destinada a Sanitat								
Turisme i Hostaleria	% de superfície destinada a Turisme i Hostaleria								
Esportiu	% de superfície destinada a Espectacles								
Espectacles	% de superfície destinada a Esports								
Altres	% de superfície destinada a altres activitats								
Grau de satisfacció dels establiments del comerç respecte a la marxa del negoci comercial del districte (entre 1 i 5)	Enquesta als comerciants del districte sobre la marxa del negoci		Valors d'1 a 5			Trimestral	Enquesta d'Activitat del sector comercial de Barcelona. Departament d'Estudis i opinió. Oficina Municipal de Dades Ajuntament de Barcelona		
Evolució previsible del negoci els mesos vinents als establiments comercials del districte (% d'estab. que preveu augment)	Enquesta als comerciants del districte sobre la marxa del negoci		%						
MERCAT DE TREBALL									
Atur registrat	Persones inscrites com aturades al SOC					Mensual	Departament de Treball, Afers Socials i Famílies. Generalitat de Catalunya		
Perfil de l'atur registrat:						Mensual	Departament de Treball, Afers Socials i Famílies Generalitat de Catalunya (estimació del Departament d'Estadística)		
Sexe (homes/dones)	(Homes/dones aturats)/total aturats*100								
% d'estrangers	(estrangers aturats)/total aturats*100								
Edat (<29 anys/30-44 anys/45 i més anys)	(aturats <29 anys/30-44 anys/45 anys i més)/total aturats*100								
Pes de l'atur registrat	(% aturats/població 16-64)								
Pes de l'atur de llarga durada/total d'atur registrat	Estimació de la proporció d'aturats de llarga durada (més de 12 mesos) sobre el total d'aturats registrats								
Salari mitjà dels residents	Salari mitjà a partir de la Mostra Contínua de Vides Laborals					Anual	Departament d'Anàlisi Oficina Municipal de Dades Ajuntament de Barcelona		
% residents al districte que treballen al districte	Perfil dels barcelonins per Districte					Anual	Enquesta de Serveis Municipals Departament d'Estudis i Opinió Oficina Municipal de Dades Ajuntament de Barcelona		
% residents al districte que treballen a resta de Barcelona									
% residents al districte que treballen fora de Barcelona									
% residents a Barcelona que treballen al districte									

Població	Activitat econòmica	Treball	Habitatge i territori	Formació i educació	Cultura i esports	Serveis socials	Transports i comunicacions	Seguretat	Fitxa tècnica
----------	---------------------	---------	-----------------------	---------------------	-------------------	-----------------	----------------------------	-----------	---------------

MERCAT IMMOBILIARI									
Llicències d'obres per tipologia (%)									
residencial			Sostre previst en m2 a les llicències d'obres per tipologia (%)				Trimestral	Departament d'Estadística i Difusió de Dades Oficina Municipal de Dades Ajuntament de Barcelona	
aparcaments									
equipaments									
oficines									
comerç									
Valor cadastral locals			Mitjana valors unitaris (valor cadastral total en € per m2 dels locals)				Anual	Base dades IBI Institut Municipal d'Hisenda	
Locals cadastral			Nombre total de locals						
% habitatge			(locals habitatge/total locals)*100						
% comerç			(locals comerç/total locals)*100						
% oficines			(locals oficines/total locals)*100						
Superfície dels habitatges: de menys de 61 m2 (%)			Nombre habitatges de menys 61m2/nombre habitatges			%	Anual	Base dades IBI Institut Municipal d'Hisenda	
de més de 120 m2 (%)			Nombre habitatges de més de 120m2/nombre habitatges						
Antiguitat dels habitatges: construïts abans 1960 (%)			Habitatges construïts abans de 1960/nombre habitatges			%	Anual	Base dades IBI Institut Municipal d'Hisenda	
construïts entre 1960 i 1980 (%)			Habitatges construïts entre 1960 i 1980/nombre habitatges						
Habitatges iniciats			Projectes visats pel Col·legi d'Aparelladors				Trimestral	Secretaria d'Habitatge i Millora Urbana Departament de Territori i Sostenibilitat Generalitat de Catalunya	
Habitatges acabats			Certificats finals d'obra del Col·legi d'Aparelladors						
Nombre de contractes de lloguer			Nombre de contractes realitzats durant l'any						
Lloguer mitjà per superfície (€/m2/mes)			Preu mitjà del lloguer d'habitatge €/m2/mes (mitjana anual)			€/m2/mes			
Preu mitjà d'oferta de l'habitatge 2a. mà (€/m2)			Preu mitjà de venda €/m2 habitatge 2a mà (4rt. Trimestre)			€/m2	Trimestral	Idealista.com	
Nombre de compravendes d'habitatge registrades			Recompte d'habitatges inscrits al Registre de la Propietat				Trimestral	Col·legi de Registradors de la Propietat	
Import mitjà de les compravendes (€/m2 construït)			Import mitjà de les compravendes inscrites al Registre			€/m2 construït			
TERRITORI i MEDI AMBIENT									
% superfície segons ús del sol									
Superfície de sòl ús residencial			(superfície sol d'ús residencial/total superfície)*100				Anual	Informació de Base Cartografia Institut Municipal d'Informàtica	
Superfície de sòl d'ús industrial i infraestructures			(superfície sol d'ús industrial i infraestructures/total superfície)*100						
Superfície de sòl d'ús equipament			(superfície sol d'ús equipament/total superfície)*100						
Superfície de voreres			m2 de voreres						
Superfície de zones amb prioritat de vianants			ha. De zones i carrers amb prioritat de vianants				Anual	Direcció de Serveis d'Espais Verds i Biodiversitat Àrea d'Ecologia Urbana Ajuntament de Barcelona	
Parcs urbans			Ha. de parcs urbans						
Verd urbà / hab.			Superfície verd urbà m2/total població						
Àrees de jocs infantils			Unitats d'àrees de jocs infantils				Anual	BCASA (Barcelona Cicle de l'Aigua, sa) Àrea d'Ecologia Urbana Ajuntament de Barcelona	
Nombre de fonts			Unitats de fonts públiques						

Població	Activitat econòmica	Treball	Habitatge i territori	Formació i educació	Cultura i esports	Serveis socials	Transports i comunicacions	Seguretat	Fitxa tècnica
----------	---------------------	---------	-----------------------	---------------------	-------------------	-----------------	----------------------------	-----------	---------------

FORMACIÓ I EDUCACIÓ									
Nombre escoles bressol i llars públiques	Nombre escoles bressol i llars públiques								
Nombre escoles públiques d'infantil i primària	Nombre escoles públiques d'infantil i primària								
Nombre d'instituts de secundària i CF públics	Nombre d'instituts de secundària i cicles formatius públics								
Centres privats concertats (infantil, primària i secundària)	Nombre de centres privats concertats (infantil, primària i secundària i CF)								
Alumnes escoles bressols i llars públiques (0-3 anys)	Alumnes escoles bressols i llars públiques (0-3 anys)						Anual		Consorci d'Educació
Alumnes llars d'infants concertades i privades (0-3 anys)	Alumnes llars d'infants concertades i privades (0-3 anys)								
Alumnes 3-16 anys centres públics	Alumnes 3-16 anys centres públics								
Alumnes 3-16 anys centres concertats i privats	Alumnes 3-16 anys centres concertats i privats								
% Alumnes graduats/avaluats al finalitzar 4rt.ESO	(Alumnat que obté títol en finalitzar 4rt.d'ESO/avaluats)*100								
% Alumnes que no superen el nivell de competències de 4rt. ESO a anglès	Alumnes que no superen el nivell baix a la prova de competències bàsiques de 4t ESO en anglès o matemàtiques		%				Anual		Consorci d'Educació
% Alumnes que no superen el nivell de competències de 4rt. ESO a matemàtiques									
% Alumnat estranger/total alumnat infantil, primària i ESO									
centres públics	(Alumnat estranger / total alumnat)*100 centres públics								
centres concertats i privats	(Alumnat estranger / total alumnat)*100 concert. i privats								
% Alumnat de 3-16 anys que estudia al mateix districte que resideix	% Alumnes escolaritzats al districte on viuen / escolars residents		%				Anual		Consorci d'Educació
% Alumnat de 3-16 anys que estudia a un altre districte	% Alumnes escolaritzats a un altre districte / escolars residents								
% Alumnat de 3-16 anys que estudia fora de BCN	% Alumnes escolaritzats fora de Barcelona / escolars residents								
Alumnes batxillerat centres públics	Alumnes batxillerat centres públics								
Alumnes batxillerat centres concertats i privats	Alumnes batxillerat centres concertats i privats								
Alumnes Formació Professional centres públics	Alumnes Cicles Formatius Grau Mitjà i Superior centres públics						Anual		Consorci d'Educació
Alumnes Formació Professional centres concertats i privats	Alumnes Cicles Formatius Grau Mitjà i Superior centres concertats i privats								
Nivell d'estudis	Nivell d'estudis de la població de 16 anys i més								
% població sense estudis	Població sense estudis/població de 16 anys i més								
% estudis obligatoris	Població estudis fins ESO/població de 16 anys i més		%				Anual		Lectura Padró Municipal d'Habitants Departament d'Estadística i difusió de dades Oficina Municipal de Dades Ajuntament de Barcelona
% batxiller superior, CFGM	Població estudis batxillerat i CFGM/població de 16 anys i més								
% estudis universitaris i CFGS	Població estudis universitaris i CFGS/població 16 anys i més								
CULTURA									
Visites biblioteques públiques	Nombre de visites a les biblioteques de la xarxa pública						Mensual		
Visitants museus municipals i consorciats	Nombre de visitants museus municipals i consorciats						Mensual		
Visitants museus públics no municipals	Nombre de visitants museus públics no municipals						Anual		SICUB Institut de Cultura de Barcelona
Visitants museus privats	Nombre de visitants museus privats						Anual		
Visitants espais interès arquitectònic	Nombre de visitants espais d'interès arquitectònic						Anual		
Centres Cívics									
Assistents a les activitats de difusió cultural	Nombre d'assistents a les activitats de difusió cultural								
Inscripcions a les activitats de formació	Nombre d'inscrits a les activitats formatives						Anual		SICUB Institut de Cultura de Barcelona
Fabriques de Creació									
Participants a les activitats de difusió	Nombre de participants a les activitats de difusió cultural								
Nombre de projectes de creació	Nombre de projectes de creació								
Espais esportius en instal·lacions públiques	Nombre d'espais esportius en instal·lacions públiques								
Instal·lacions esportives municipals amb abonats	Nombre d'instal·lacions esportives municipals amb abonats						Anual		Institut Barcelona Esports
Abonats a instal·lacions esportives municipals	Nombre d'abonats a instal·lacions esportives municipals								

Població	Activitat econòmica	Treball	Habitatge i territori	Formació i educació	Cultura i esports	Serveis socials	Transports i comunicacions	Seguretat	Fitxa tècnica
----------	---------------------	---------	-----------------------	---------------------	-------------------	-----------------	----------------------------	-----------	---------------

SERVEIS SOCIALS									
Població de 85 i més anys que viu sola			Nombre de persones de 85 i més anys que viuen soles				Anual		Lectura Padró Municipal d'Habitants Departament d'Estadística i Difusió de Dades Oficina Municipal de Dades Ajuntament de Barcelona
Població amb discapacitat reconeguda			Persones amb més del 33% de discapacitat reconeguda				Anual		Departament de Recerca i Coneixement Àrea de Drets Socials Ajuntament de Barcelona
Persones ≥ 60 anys beneficiàries de la Targeta Rosa			Persones amb 60 anys o més que tenen la Targeta Rosa				Anual		Departament d'Estadística i Difusió de Dades Oficina Municipal de Dades Ajuntament de Barcelona
Nombre de PIRMI per districte									Departament de Recerca i Coneixement Àrea de Drets Socials Ajuntament de Barcelona
Nombre d'expedients			Expedients en actiu al final del període				Anual		
Nombre de beneficiaris			Beneficiaris Renda Mínima d'Inserció				Anual		
Persones ateses als centres de Serveis Socials			Persones diferents ateses des d'inici d'any				Mensual		
Persones usuàries amb algun servei de SAD			Nombre d'usuaris de serveis d'atenció domiciliària				Mensual		
Persones ateses amb teleassistència			Nombre persones ateses				Mensual		
Menors atesos pels EAIA			Nombre de menors atesos pels Equips d'Atenció a Infància				Mensual		
Places residències gent gran (públiques, socials, mercantils)			Nombre de places en residències				Anual		
RELACIÓ AMB LA CIUTADANIA									
Atencions presencials OAC			Nombre d'atencions a les oficines d'atenció al ciutadà				Mensual		Direcció d'Informació i Atenció Ciutadana Gerència d'Agenda 2030, Transició Digital i Esports Ajuntament de Barcelona
% Participació a les eleccions municipals			(nombre votants/nombre d'electors)*100				Convocatòria		Ministerio del Interior Gobierno de España
Percepció ciutadana									Enquesta Serveis Municipals Departament d'Estudis i Opinió Oficina Municipal de Dades Ajuntament de Barcelona
satisfacció de viure al barri			0 = gens satisfet; 10 = molt satisfet			valor 0 - 10	Anual		
principals problemes del barri			Problemes més greus del barri a cada districte i en el conjunt de Bcn						

Població	Activitat econòmica	Treball	Habitatge i territori	Formació i educació	Cultura i esports	Serveis socials	Transports i comunicacions	Seguretat	Fitxa tècnica
----------	---------------------	---------	-----------------------	---------------------	-------------------	-----------------	----------------------------	-----------	---------------

TRANSPORTS I COMUNICACIONS									
Nombre d'accidents	Nombre d'accidents de trànsit						Anual	Guàrdia Urbana Àrea de Seguretat i Prevenció Ajuntament de Barcelona	
Turismes / 1000 hab	(Turismes/total població)*1000			%			Anual	Cens Vehicles Departament d'Estadística i Difusió de Dades Ajuntament de Barcelona	
% turismes > 10 anys	(turismes>10 anys/total turismes)*100			%					
Motos i ciclomotors / 1000 hab	(Motos i ciclomotors/total població)*1000			%					
% motos >10 anys	(motos>10 anys/total motos)*100			%					
Matriculacions de turismes	Altes de matriculació de turismes								
Places aparcaments subterranis municipals	Nombre de places d'aparcament						Anual	Direcció de Serveis de Mobilitat Gerència de Mobilitat i Infraestructures Ajuntament de Barcelona	
% població que usa internet	% ús internet a les llars als darrers 30 dies			%			Anual	Enquesta Serveis Municipals Departament d'Estudis i Opinió Oficina Municipal de Dades Ajuntament de Barcelona	
% població que usa correu electrònic	% ús correu electrònic a les llars als darrers 30 dies								
% població connectada a xarxes socials	% ús xarxes socials a les llars als darrers 30 dies								
% població que usa telèfon mòbil	% ús telèfon mòbil a les llars als darrers 30 dies								
Punts de connexió del servei Barcelona Wifi	Nombre de punts de connexió						Anual	Direcció de ciutats intel·ligents i telecomunicacions Institut Municipal d'Informàtica Ajuntament de Barcelona	
SEGURETAT CIUTADANA									
Índex de victimització	% persones enquestades víctimes d'un delictes l'any anterior						Anual	Enquesta de Victimització Departament d'Estudis i Opinió Oficina Municipal de Dades Ajuntament de Barcelona	
Índex de denúncia	% fets delictius que diuen haver denunciat les persones que han estat víctimes d'un delictes l'any anterior segons l'enquesta								
Puntuació del nivell de seguretat del seu barri	Percepció de l'entrevistat en l'any en curs				mitjana 0-10				
Puntuació del nivell de seguretat de la ciutat	Percepció de l'entrevistat en l'any en curs					mitjana 0-10			
Serveis del cos de bombers	Nombre serveis prestats pel cos de bombers						Anual	Serveis d'Extinció, Incendis i Salvament Seguretat i Prevenció Ajuntament de Barcelona	
Denúncies per infraccions administratives (GUB)	Denúncies per infraccions d'ordenances (GUB)						Anual	Guàrdia Urbana Gerència de Seguretat i Prevenció Ajuntament de Barcelona	
Infraccions de l'ordenança de convivència / 100hab	(Infraccions/total població)*100			%					
Incidents per degradació de l'espai públic / 1000 hab	(Incidents/total població)*1000			%					
Incidents en la convivència veïnal / 1000 hab	(Incidents/total població)*1000			%					
Incidents per activitats molestes a l'espai públic / 1000 hab	(Incidents/total població)*1000			%					
Infraccions penals conegudes per la policia / 100 hab	(Infraccions/total població)*100			%					
Delictes i faltes contra el patrimoni / 100 hab	(Delictes i faltes/total població)*100			%					
Total fets coneguts pels Mossos d'Esquadra	Total de fets coneguts per la policia de la Generalitat						Anual	Direcció General de la Policia Departament d'Interior Generalitat de Catalunya	
% Robatoris i furtos	Furts, robatoris i faltes contra el patrimoni / total fets coneguts pel Mossos d'Esquadra					%			

Sant Martí

Juliol 2021



Sant Martí

El districte de Sant Martí és un dels més poblats de la ciutat, amb més de 241.000 habitants, el **14,5% del total**, i presenta la densitat neta més alta de la ciutat.

La taxa de natalitat és igual a la mitjana, mentre que la de mortalitat és inferior. La població infantil i juvenil té un pes relatiu superior i l'esperança de vida és similar, però més alta en el cas dels homes.

El pes **de la població estrangera** és més baix que la del conjunt de Barcelona, però la composició és semblant, amb predomini d'italians, xinesos i pakistanesos.

És un districte amb un **nivell de renda** lleugerament inferior a la mitjana (Índex RDLpc=92) i un nivell d'estudis universitaris (28,4%) també per sota del valor de ciutat.

La demanda d'atenció de **serveis socials** és semblant al pes de la població, però el pes dels beneficiaris del SAD i de la teleassistència són superiors.

Es tracta d'un districte amb **una forta especialització industrial i logística**, i amb una activitat comercial i un pes de les oficines molt semblant a la mitjana de Barcelona.



Població	Activitat econòmica	Treball	Habitatge i territori	Formació i educació	Cultura i esports	Serveis socials	Transports i comunicacions	Seguretat	Fitxa tècnica			
POBLACIÓ I LLARS												
			2014	2015	2016	2017	2018	2019	2021	% var. interanual última dada	Darrera dada disponible	Pes Dte./Ciutat o Valor BCN
Població (valor absolut)			234.489	234.124	234.292	236.163	237.112	240.076	241.691	0,7%	gen-20	14,5%
Homes			113.073	112.739	112.700	113.598	114.001	115.524	116.422	0,8%	gen-20	14,7%
Dones			121.416	121.385	121.592	122.565	123.111	124.552	125.269	0,6%	gen-20	14,3%
Densitat neta (habitants/hectàrea residencial)			868	841	842	845	820	831	837	0,6%	2020	Bcn = 607
Estructura d'edats												
% grup 0-3 anys			3,8%	3,7%	3,7%	3,6%	3,5%	3,4%	3,3%	-0,2*	gen-20	Bcn = 3,1%
% grup 0-15 anys			14,3%	14,4%	14,4%	14,4%	14,4%	14,2%	14,0%	-0,2*	gen-20	Bcn = 13,1%
% grup 16-64 anys			65,6%	65,2%	65,2%	65,3%	65,2%	65,4%	65,6%	0,2*	gen-20	Bcn = 65,7%
% grup 65 i més anys			20,1%	20,4%	20,4%	20,4%	20,4%	20,4%	20,4%	0,0*	gen-20	Bcn = 21,1%
Població de 75 i més anys (valor absolut)			24.957	25.048	24.931	24.875	24.788	25.135	25.557	1,7%	gen-20	13,6%
% 65 i més anys que viuen sols			24,2%	24,2%	24,3%	24,4%	24,5%	24,4%	24,3%	-0,1*	gen-20	Bcn = 25,7%
% 75 i més anys que viuen sols			30,3%	30,3%	30,4%	30,5%	30,7%	30,1%	30,1%	0,0*	gen-20	Bcn = 31,1%
Homes			15,9%	16,2%	16,2%	16,5%	16,5%	15,8%	16,2%	0,3*	gen-20	Bcn = 17,1%
Dones			38,7%	38,6%	38,8%	38,9%	39,3%	38,9%	38,7%	-0,2*	gen-20	Bcn = 39,3%
Índex envelliment			141,0	141,9	141,1	141,7	142,1	143,5	145,5	2,0*	gen-20	Bcn = 161,0
Índex sobreenvelliment			52,8	52,4	52,2	51,7	51,2	51,4	51,8	0,5*	gen-20	Bcn = 53,4
Índex de dependència demogràfica			52,5	53,4	53,4	53,2	53,3	52,9	52,5	-0,4*	gen-20	Bcn = 52,1
Taxa natalitat ‰			9,0‰	9,0‰	8,7‰	8,7‰	8,2‰	7,7‰		-0,5*	2019	Bcn = 7,7‰
Taxa mortalitat ‰			8,5‰	8,8‰	8,6‰	8,8‰	8,5‰	8,2‰		-0,3*	2019	Bcn = 8,8‰
Esperança de vida			84,4	84,3	84,5	84,3	84,7			0,4*	2018	Bcn = 84,4
Homes			81,4	81,2	81,4	81,4	81,9			0,5*	2018	Bcn = 81,3
Dones			87,1	87,1	87,4	86,8	87,2			0,3*	2018	Bcn = 87,0
Nombre d'estrangers (valor absolut) (1)			35.263	34.983	35.999	39.074	41.254	45.556	49.274	8,2%	gen-20	13,7%
% estrangers (s/població) (1)			15,2%	15,0%	15,4%	16,5%	17,4%	19,0%	20,4%	1,4*	gen-20	Bcn = 21,7%
Principals nacionalitats (1)			Pakistan, Itàlia, Xina	Itàlia, Pakistan, Xina	Itàlia, Xina, Pakistan	Itàlia, Xina, Pakistan	Itàlia, Xina, Pakistan	Itàlia, Xina, Pakistan	Itàlia, Xina, Pakistan		gen-20	Itàlia, Pakistan, Xina
Nombre de domicilis			94.272	94.034	93.986	94.395	94.715	95.039	95.325	0,3%	gen-20	14,3%
Ocupació mitjana (persones per domicili)			2,5	2,5	2,5	2,5	2,5	2,5	2,5	0,0*	gen-20	Bcn = 2,5
% domicilis amb un adult i un o més menors (2)			2,6%	2,6%	3,1%	3,1%	3,1%	3,1%	3,1%	0,0*	gen-20	Bcn = 3,0%

(1) A partir de 2016, els residents sense domicili fix (SDF) s'han distribuït als districtes dels Centres de Serveis Socials de l'Ajuntament - un per districte- on estan adscrits.

(2) Des de 2016, domicilis amb un adult de 18 anys i més, i un o més menors de 18. Per anys anteriors, domicilis amb un adult de 16 anys i més, i un o més menors.

* Variació en punts percentuals o diferència de valors

Sant Martí és, després de l'Eixample, el districte més poblat de la ciutat amb més de 241.000 habitants, el 14,5% de la població. També és el districte amb major densitat neta de la ciutat. L'estructura per edats és semblant a la del conjunt de Barcelona per al grup de 16 a 64 anys, però amb un pes superior a la mitjana dels infants i joves, al contrari del que passa amb el grup de 65 i més anys, i això fa que l'índex d'envelliment (145,5) sigui sensiblement inferior al de la ciutat.

Les taxes de natalitat i mortalitat es redueixen respecte al 2018, situant-se aquesta última per sota de la mitjana de ciutat, mentre que la de natalitat és igual. L'esperança de vida augmenta lleugerament per ambdós sexes (81,9 i 87,2 anys) i se situen lleugerament per sobre de la del conjunt de la ciutat. Entre la gent gran, els que viuen sols són una proporció inferior a la mitjana.

El percentatge d'estrangers sobre la població del districte és del 20,4%, més d'un punt inferior a la del conjunt de la ciutat, però el barri del Besòs i el Maresme arriba al 35%. Les nacionalitats predominants són la italiana, la xinesa i la pakistanesa, similars a les predominants a Barcelona.

Població	Activitat econòmica	Treball	Habitatge i territori	Formació i educació	Cultura i esports	Serveis socials	Transports i comunicacions	Seguretat	Fitxa tècnica		
ACTIVITAT ECONÒMICA		2014	2015	2016	2017	2018	2019	2020	% var. interanual última dada	Darrera dada disponible	Pes Dte./Ciutat o Valor BCN
Renda disponible de les llars per càpita (RDLpc) (1)		n.d.	18.845	19.271	19.210	19.806			3,1%	2018	Bcn = 21.484
Índex RDLpc (1)		n.d.	94	93	92	92			0,0*	2018	Bcn = 100
Nombre d'establiments hotelers, hotels-apartament i pensions (2)		37	37	38	41	40	42	42	0,0%	2020	5,7%
Nombre de places d'hotels, hotels-apartaments i pensions		11.505	11.509	11.935	13.316	13.015	13.926	13.926	0,0%	2020	17,4%
% establiments hotelers de gran luxe, 5 i 4 estrelles		59,5%	59,5%	57,9%	58,5%	57,5%	57,1%	57,1%	0,0*	2020	Bcn = 28,6%
Nombre d'habitatsges d'ús turístic		n.d.	1.164	1.167	1.167	1.131	1.134	1.129	-0,4%	2020	11,8%
Nombre de places d'habitatsges d'ús turístic		n.d.	n.d.	6.979	6.979	6.740	6.763	6.727	-0,5%	2020	11,5%
Superfície cadastral destinada a activitat (m2) (3)		4.901.414	4.898.180	5.041.976	4.998.303	5.407.773	5.407.719	5.089.917	-5,9%	2020	14,0%
Estructura per usos (%) (3): Comerç		22,9%	22,8%	22,8%	23,0%	20,0%	20,0%	21,1%	1,1*	2020	Bcn = 23,0%
Indústria/Logística		39,1%	38,9%	37,7%	38,1%	39,0%	39,1%	35,3%	-3,7*	2020	Bcn = 27,1%
Oficines		17,5%	17,1%	17,1%	17,2%	18,4%	18,4%	19,5%	1,0*	2020	Bcn = 17,5%
Ensenyament		5,8%	6,2%	6,2%	6,3%	6,2%	6,2%	6,6%	0,4*	2020	Bcn = 10,3%
Sanitat		2,2%	2,2%	2,8%	2,8%	2,1%	2,1%	2,4%	0,3*	2020	Bcn = 5,4%
Turisme i Hostaleria		6,7%	6,8%	6,6%	6,8%	8,5%	8,5%	9,2%	0,6*	2020	Bcn = 9,4%
Esportiu		2,8%	2,8%	3,6%	3,6%	2,8%	2,8%	3,0%	0,2*	2020	Bcn = 4,5%
Espectacles		1,3%	1,5%	1,5%	1,5%	1,0%	1,0%	1,1%	0,1*	2020	Bcn = 1,7%
Altres		1,6%	1,6%	1,7%	0,7%	1,8%	1,8%	1,9%	0,0*	2020	Bcn = 1,0%
Grau de satisfacció dels establiments del comerç respecte a la marxa del negoci comercial (entre 1 i 5)		2,5	2,9	2,9	3,0	3,0	3,0	2,9	-0,1*	2020	Bcn = 2,7
Evolució previsible del negoci els mesos vinents als establiments comercials (% d'estab. que preveu augment) (4)		37,0%	28,2%	40,7%	39,6%	28,8%	27,0%	23,2%	-3,8*	2020	Bcn = 27,7%

(1) A partir de l'any 2018 s'introdueix un canvi metodològic. Les dades 2015-2018 estan calculades en base a la nova metodologia.

(2) A partir de 2016 l'oferta d'allotjament turístic prové del Cens d'Allotjament Turístic (CEAT) de l'Ajuntament de Barcelona. Per a anys anteriors, Direcció General de Turisme, Generalitat de Catalunya.

(3) Les dades de l'any 2018 en endavant no són comparables amb anys anteriors. Coincideixen la Revisió Cadastral, la Nova Ponència i s'amplia l'explotació cadastral als locals segons ús i destinació principal, quan anteriorment només s'explotava segons ús del càrrec. A partir del 2018, l'apartat Indústria, inclou també els magatzems.

(4) Fins al 2020 evolució previsible durant els pròxims 24 mesos, el 2020, durant els pròxims 12 mesos.

* Variació en punts percentuals o diferència de valors

La renda disponible de les llars per càpita (RDLpc) del districte de Sant Martí augmenta més d'un 3% el 2018 respecte a l'any anterior, amb un nivell que se situa molt a prop de la mitjana de ciutat, tot i que en termes relatius perd posicions respecte al 2015. No obstant això, és un districte que presenta grans desigualtats entre els seus barris, situant-se en l'extrem alt la Vila Olímpica (142), molt per sobre de la mitjana, i Diagonal Mar i el Front Marítim del Poblenou (112), i a l'extrem baix el Besòs i el Maresme (60) i la Verneda i la Pau (78).

L'oferta hotelera del districte es manté invariable el 2020 i concentra el 5,7% del total de la ciutat, encara que suposa el 17,4% de les places. Es tracta doncs d'establiments de grans dimensions i de categoria alta (57,1%), pes molt per sobre la mitjana de ciutat. El districte també concentra l'11,5% de les places d'habitatsges d'ús turístic de Barcelona.

La tipologia d'activitat segons superfície cadastral mostra una especialització com a districte industrial i logístic (35,3%), encara que aquest ús perd pes durant el 2020. També és important el sector comercial (21,1%) i l'espai per a oficines (19,5%). Les enquestes sobre activitat comercial del 2020 mostren un lleu empitjorament tant de l'evolució del negoci per als pròxims mesos com del grau de satisfacció respecte a la marxa actual del negoci.

Població	Activitat econòmica	Treball	Habitatge i territori	Formació i educació	Cultura i esports	Serveis socials	Transports i comunicacions	Seguretat	Fitxa tècnica
----------	---------------------	----------------	-----------------------	---------------------	-------------------	-----------------	----------------------------	-----------	---------------

MERCAT DE TREBALL	2014	2015	2016	2017	2018	2019	2020	% var. interanual última dada	Darrera dada disponible	Pes Dte./Ciutat o Valor BCN
Atur registrat	15.781	14.228	12.590	11.693	10.866	10.862	14.367	32,3%	Des. 2020	15,3%
Perfil de l'atur registrat:										
% homes	49,1%	47,1%	46,2%	45,4%	45,6%	45,6%	46,8%	1,2*	Des. 2020	Bcn = 47,2%
% dones	50,9%	52,9%	53,8%	54,6%	54,4%	54,4%	53,2%	-1,2*	Des. 2020	Bcn = 52,8%
% estrangers	16,5%	16,2%	17,2%	18,3%	18,8%	19,5%	24,2%	4,7*	Des. 2020	Bcn = 25,6%
% edat <29 anys	12,1%	11,9%	11,0%	11,8%	12,3%	12,5%	14,7%	2,3*	Des. 2020	Bcn = 15,9%
% edat 30-44 anys	36,2%	35,0%	34,0%	32,8%	31,7%	31,8%	34,3%	2,6*	Des. 2020	Bcn = 35,5%
% edat 45 i més anys	51,7%	53,1%	55,0%	55,4%	56,0%	55,7%	50,9%	-4,8*	Des. 2020	Bcn = 48,6%
Pes de l'atur registrat (% aturats/població 16-64)	10,3%	9,3%	8,2%	7,6%	7,0%	6,9%	9,1%	2,1*	Des. 2020	Bcn = 8,6%
Pes de l'atur de llarga durada/total d'atur registrat (%)	45,2%	43,5%	42,6%	40,5%	40,6%	38,7%	43,4%	4,7*	Des. 2020	Bcn = 39,9%
Salari mitjà dels residents (euros bruts/any)	n.d.	n.d.	28.997	29.998	30.556	30.648		0,3%	2019	Bcn = 31.076
% residents al districte que treballen al districte	34,3%	36,3%	38,9%	38,2%	35,8%	35,2%	31,3%	-3,9*	2020	Treballen a
% residents al districte que treballen a resta de Barcelona	48,7%	42,1%	42,5%	41,0%	48,7%	45,4%	47,1%	1,7*	2020	Bcn = 79,1%
% residents al districte que treballen fora de Barcelona	16,3%	21,2%	18,3%	20,4%	15,5%	19,0%	21,7%	2,6*	2020	Treballen fora Bcn = 20,7%
% residents a Barcelona que treballen al districte	11,2%	13,0%	14,7%	13,2%	14,8%	13,5%	15,6%	2,1*	2020	Bcn = 79,1%

* Variació en punts percentuals o diferència de valors

L'atur registrat a Sant Martí augmenta prop d'un terç durant el 2020, percentatge inferior a la mitjana de ciutat (35,9%). La proporció de dones aturades (53,2%) disminueix i és lleugerament superior a la del conjunt de la ciutat. Per edats, la proporció d'aturats de 45 i més anys (50,9%) també disminueix i és superior a la mitjana, mentre que la dels altres grups d'edat augmenten, però són inferiors al valor de ciutat. El pes dels aturats estrangers sobre el total s'incrementa prop de cinc punts (24,2%), i és superior a la proporció de població estrangera del districte (20,4%). El pes de l'atur registrat estimat sobre la població de 16 a 64 anys (9,1%) se situa per sobre de la mitjana de Barcelona, igual que l'atur de llarga durada (43,4%), que es manté com el segon més alt de la ciutat, després del de Sant Andreu. El salari mitjà dels residents a Sant Martí va ser de 30.648 euros bruts l'any 2019, lleugerament per sota de la mitjana de ciutat i només un 0,3% superior al de l'any anterior. D'acord amb l'Enquesta de Serveis Municipals de 2020, prop d'un terç de la població resident treballa al mateix districte, mentre que un 47% ho fa a la resta de Barcelona i un 21,7% fora de la ciutat. El percentatge de residents de Barcelona que treballen al districte és de més del 15%.

Població	Activitat econòmica	Treball	Habitatge i territori	Formació i educació	Cultura i esports	Serveis socials	Transports i comunicacions	Seguretat	Fitxa tècnica		
MERCAT IMMOBILIARI											
		2014	2015	2016	2017	2018	2019	2020	% var. interanual última dada	Darrera dada disponible	Pes Dte./Ciutat o Valor BCN
Llicències d'obres: superfície aprovada per tipologia (m2)		98.287	122.300	223.386	159.115	163.104	441.911		170,9%	2019	34,4%
estructura per ús (%): residencial		24,0%	26,5%	25,9%	43,8%	34,2%	17,2%		-16,9*	2019	Bcn =33,8%
aparcaments		19,9%	8,1%	26,2%	19,3%	17,2%	26,0%		8,7*	2019	Bcn =17,0%
equipaments		11,8%	3,4%	5,5%	6,7%	7,6%	3,0%		-4,5*	2019	Bcn =8,8%
oficines		24,9%	0,0%	20,8%	7,5%	22,1%	37,5%		15,4*	2019	Bcn =15,4%
comerç		7,3%	46,1%	4,4%	13,4%	3,1%	4,9%		1,8*	2019	Bcn =5,5%
altres		12,2%	16,0%	17,1%	9,2%	15,9%	11,4%		-4,5*	2019	Bcn =19,5%
Valor cadastral locals (€/m2)		713	784	786	780	788	788	795	0,8%	2020	Bcn = 946,8
Locals cadastrals		190.232	191.077	193.086	193.447	195.749	195.722	196.561	0,4%	2020	13,7%
% habitatge		58,0%	57,9%	57,6%	57,6%	56,4%	56,4%	56,4%	0,0*	2020	Bcn =56,9%
% comerç		5,0%	5,0%	5,0%	5,0%	5,5%	5,5%	5,4%	0,0*	2020	Bcn =6,5%
% oficines		1,3%	1,3%	1,3%	1,3%	1,5%	1,5%	1,5%	0,0*	2020	Bcn =2,3%
Superfície dels habitatges: de fins a 61 m2 (%)		26,5%	26,5%	26,6%	26,7%	26,2%	26,2%	26,2%	0,0*	2020	Bcn =30,2%
de més de 120 m2 (%)		3,0%	3,0%	2,9%	2,9%	3,0%	3,0%	3,0%	0,0*	2020	Bcn =8,4%
Antiguitat dels habitatges: construïts abans 1960 (%)		26,9%	26,8%	26,9%	26,8%	26,5%	26,5%	26,4%	-0,1*	2020	Bcn =36,6%
construïts entre 1960 i 1980 (%)		46,6%	46,6%	46,4%	46,2%	46,4%	46,4%	46,2%	-0,2*	2020	Bcn =46,5%
Habitatges iniciats		227	273	299	421	786	239	854	257,3%	2020	45,1%
Habitatges acabats		113	153	209	239	343	221	169	-23,5%	2020	17,2%
Preu mitjà d'oferta habitatge 2a. mà (€/m2) (1)		3.226	3.530	3.954	3.984	3.862	3.791	3.541	-6,6%	des.2020	Bcn = 4.009
Preu mitjà habitatge de lloguer (€/m2/mes)		9,75	10,64	11,74	12,90	13,21	13,85	13,79	-0,4%	2020	Bcn = 13,89
Nombre de contractes de lloguer registrats		4.928	4.473	4.510	5.473	5.969	5.723	4.727	-17,4%	2020	11,7%
Nombre de compravendes d'habitatge registrades		1.923	2.111	2.363	2.528	2.094	2.389	1.430	-40,1%	2020	14,5%
Import mitjà de les compravendes (€/m2 construït)		2.738	2.895	3.190	3.620	3.776	3.895	3.916	0,5%	2020	Bcn = 4.170
TERRITORI I MEDI AMBIENT											
		2014	2015	2016	2017	2018	2019	2020	% var. interanual última dada	Darrera dada disponible	Pes Dte./Ciutat o Valor BCN
Superfície segons ús del sol											
% superfície de sòl ús residencial		25,7%	26,4%	26,4%	26,6%	27,8%	27,8%	27,8%	0,0*	2020	Bcn =27,1%
% superfície de sòl d'ús industrial i infraestructures		14,0%	14,0%	13,9%	13,9%	13,1%	13,0%	13,1%	0,0*	2020	Bcn =13,7%
% superfície de sòl d'ús equipament		8,8%	8,6%	8,6%	8,6%	8,4%	8,4%	8,4%	0,0*	2020	Bcn =10,1%
Superfície de voreres (m2)		1.944.639	1.970.617	2.032.958	2.015.776	2.028.770	2.028.770	1.908.175	-5,9%	2020	20,9%
Superfície de zones amb prioritat de vianants (ha)		13,5	13,7	13,9	13,6	14,1	14,6		3,5%	2019	11,1%
Parcs urbans (ha)		73,2	73,2	73,2	73,2	73,2	73,2	70,5	-3,7%	2020	11,4%
M2 Verd urbà / hab.		7,5	7,6	7,7	7,7	7,8	7,8	7,7	-0,1*	2020	Bcn = 7,0
Àrees de jocs infantils		182	202	204	202	199	206	210	1,9%	2020	23,5%
Nombre de fonts		326	326	325	324	324	327	328	0,3%	2020	19,1%

(1) Els canvis metodològics introduïts el 2018 dificulten les comparacions amb els anys anteriors. Fins a 2018 dades del 4rt trimestre de l'any, a partir de 2018 dades de desembre.

(2) El 2020 es realitza una revisió tècnica, per tant les dades no són comparables amb les dels anys anteriors.

* Variació en punts percentuals o diferència de valors

Amb dades de l'any 2019, la superfície aprovada a les llicències d'obres del districte augmenta notablement, prop de tres vegades, i concentra el 34,4% del total de Barcelona. L'ús predominant és el d'oficines amb més del 37,5% del total de sostre aprovat, seguit del d'aparcaments (26%) i del residencial (17,2%). El valor cadastral dels locals augmenta lleugerament el 2020, però se situa per sota de la mitjana de la ciutat. Un 56,4% dels locals cadastrals són habitatges, proporció similar a la mitjana. El 2020 els habitatges iniciats al districte més que es tripliquen respecte a l'any anterior. Els preus de la segona mà disminueixen notablement, un 6,6%, el percentatge més alt dels deu districtes, i continuen per sota de la mitjana, mentre que els de lloguer es mantenen més estables i s'apropen a la mitjana de ciutat. En canvi, l'import mitjà de les compravendes registrades augmenta lleugerament. El nombre de contractes de compravenda cau de manera molt accentuada, un 40%, el percentatge més alt de la ciutat, mentre que els contractes de lloguer es redueixen més moderadament (-17,4%). El pes relatiu de la superfície de sòl per a ús residencial (27,8%) i industrial (13%) és similar al del conjunt de la ciutat, però inferior quant a equipaments. El districte concentra més del 11% de la superfície de zones de la ciutat amb prioritat de vianants de l'any 2019 i la ràtio de verd urbà per habitant és superior a la mitjana. El districte suma quatre noves àrees de jocs infantils durant el 2020, i concentra un 23,5% del total, el percentatge més alt dels deu districtes.

Població	Activitat econòmica	Treball	Habitatge i territori	Formació i educació	Cultura i esports	Serveis socials	Transports i comunicacions	Seguretat	Fitxa tècnica
----------	---------------------	---------	-----------------------	---------------------	-------------------	-----------------	----------------------------	-----------	---------------

FORMACIÓ I EDUCACIÓ	2014	2015	2016	2017	2018	2019	2020	% var. interanual última dada	Darrera dada disponible	Pes Dte./Ciutat o Valor BCN
Nombre escoles bressol i llars públiques	19	19	19	19	19	19	19	0,0%	curs 2020-21	17,8%
Nombre escoles públiques d'infantil, primària i instituts-escola	31	31	31	32	33	33	33	0,0%	curs 2020-21	19,0%
Nombre d'instituts de secundària i CF públics	13	13	14	14	15	15	15	0,0%	curs 2020-21	18,8%
Centres privats concertats (infantil, primària i secundària)	16	16	16	16	16	16	16	0,0%	curs 2020-21	8,6%
Alumnes de 0-3 anys (1)	2.897	2.836	2.912	2.904	2.734	2.681	2.240	-16,4%	curs 2020-21	14,9%
Alumnes escoles bressol i llars públiques (0-3 anys)	1.659	1.691	1.696	1.688	1.664	1.659	1.531	-7,7%	curs 2020-21	18,7%
Alumnes llars d'infants concertades i privades (0-3 anys)	1.238	1.145	1.216	1.216	1.070	1.022	709	-30,6%	curs 2020-21	10,3%
Alumnes 3-16 anys (1)	23.926	24.402	24.565	24.859	24.890	25.176	24.849	-1,3%	curs 2020-21	14,1%
centres públics	14.916	15.381	15.513	15.743	15.843	16.199	16.137	-0,4%	curs 2020-21	20,9%
centres concertats i privats	9.010	9.021	9.052	9.116	9.047	8.977	8.712	-3,0%	curs 2020-21	8,8%
% Alumnes graduats/avaluats al finalitzar 4rt.ESO	85,5%	89,7%	89,9%	90,1%	91,5%	93,0%		1,4*	curs 2019-20	Bcn =94,5%
% Alumnes que no superen competències 4rt. ESO anglès	n.d.	12,8%	13,2%	13,7%	13,3%	9,7%		-3,6*	curs 2019-20	Bcn =7,6%
% Alumnes que no superen competències 4rt. ESO matemàtiques	n.d.	14,8%	13,6%	15,3%	12,6%	14,5%		1,9*	curs 2019-20	Bcn =12,5%
% Alumnat estranger/total alumnat infantil, primària i ESO	13,2%	13,5%	14,1%	15,3%	16,4%	18,2%	18,8%	0,6*	curs 2020-21	Bcn =17,4%
centres públics	18,1%	18,1%	18,3%	19,2%	20,1%	21,7%	21,9%	0,2*	curs 2020-21	Bcn =24,7%
centres concertats i privats	5,0%	5,6%	7,0%	8,6%	9,9%	11,9%	13,1%	1,2*	curs 2020-21	Bcn =11,7%
% Alumnes de 3-16 anys escolaritzats al districte on viuen	n.d.	n.d.	n.d.	80,8%	80,4%	80,5%	80,6%	0,1*	curs 2020-21	Bcn =72,6%
% Alumnes de 3-16 anys escolaritzats fora del districte on viuen	n.d.	n.d.	n.d.	17,2%	17,5%	17,5%	17,1%	-0,4*	curs 2020-21	Bcn =24,6%
% Alumnes de 3-16 anys escolaritzats fora de BCN	n.d.	n.d.	n.d.	1,9%	2,0%	2,0%	2,3%	0,3*	curs 2020-21	Bcn =2,8%
Alumnes batxillerat (1)	2.106	2.088	2.216	2.246	2.261	2.218	2.253	1,6%	curs 2020-21	9,5%
centres públics	1.426	1.417	1.479	1.524	1.534	1.496	1.511	1,0%	curs 2020-21	17,3%
centres concertats i privats	680	671	737	722	727	722	742	2,8%	curs 2020-21	4,9%
Alumnes Formació Professional (1)	4.004	4.499	4.771	4.923	5.078	5.258	5.473	4,1%	curs 2020-21	14,6%
centres públics	2.701	2.887	2.990	3.075	3.122	3.085	3.210	4,1%	curs 2020-21	19,7%
centres concertats i privats	1.303	1.612	1.781	1.848	1.956	2.173	2.263	4,1%	curs 2020-21	10,7%
Nivell d'estudis (2)(3)										
% població sense estudis	8,0%	5,0%	3,6%	3,3%	3,0%	2,7%	2,4%	-0,3*	gen-20	Bcn =2,0%
% estudis obligatoris	44,1%	46,4%	45,2%	44,5%	44,1%	42,9%	42,5%	-0,3*	gen-20	Bcn =37,8%
% batxiller superior, CFGM	24,6%	24,5%	24,9%	24,9%	24,7%	24,7%	24,8%	0,1*	gen-20	Bcn =25,1%
% estudis universitaris i CFGS	23,2%	24,1%	24,8%	25,7%	26,7%	27,7%	28,4%	0,7*	gen-20	Bcn =33,4%

(1) Les dades del curs 2014-2015 corresponen al recull estadístic del CEB del juny, mentre que les de 2015-2016 en endavant, són relatives a les matriculacions, no comparables.

(2) Població de 16 anys i més

(3) El 2016 s'adapta el nivell de formació de la població de 16 anys i més a les codificacions de l'INE i això fa que les dades no siguin comparables amb anys anteriors.

* Variació en punts percentuals o diferència de valors

Amb dades del curs 2020-21, a Sant Martí els alumnes estudien majoritàriament en centres públics, tant els de 3 a 16 anys (64,9%), com els de Batxillerat (67,1%) i, en menor mesura, els de Formació Professional (58,7%). L'alumnat total de 3 a 16 anys disminueix tant als centres públics (-0,4%) com als concertats i privats (-3%), tot i que en aquests últims ho fa en major proporció. Els alumnes de primer cicle d'educació infantil es redueixen més d'un 16%, però els centres privats perden prop d'una tercera part. L'alumnat estranger en ensenyaments de 3 a 16 anys representa el 18,8% del total, per sota del pes de la població estrangera del districte (20,4%), però s'apropa al 22% als centres públics, observant-se, però, certa redistribució durant aquest últim curs cap als centres concertats i privats. Més del 80% dels alumnes de 3 a 16 anys estan escolaritzats al mateix districte on viuen el curs 2020-21, un dels percentatges més alts dels deu districtes.

La taxa de graduació de 4rt. d'ESO corresponent al curs 2019-20 augmenta prop d'un punt i mig (93%), però encara se situa per sota de la mitjana de Barcelona. El percentatge d'alumnes que no supera les proves de competències bàsiques de 4rt d'ESO millora en llengua anglesa (9,7%), però empitjora en matemàtiques (14,5%), i ambdós percentatges són superiors a la mitjana.

Per últim, més del 53% de la població de 16 anys i més té estudis postobligatoris i un 28,4% estudis universitaris i de cicles superiors, ambdós percentatges inferiors a les mitjanes de ciutat.

Població	Activitat econòmica	Treball	Habitatge i territori	Formació i educació	Cultura i esports	Serveis socials	Transports i comunicacions	Seguretat	Fitxa tècnica
----------	---------------------	---------	-----------------------	---------------------	-------------------	-----------------	----------------------------	-----------	---------------

CULTURA I ESPORTS	2014	2015	2016	2017	2018	2019	2020	% var. Interanual última dada	Darrera dada disponible	Pes Dte./Ciutat o Valor BCN
Visites biblioteques	814.947	783.214	734.166	718.390	686.704	732.784	283.286	-61,3%	2020	11,3%
Biblioteca Camp de l'Arpa - Caterina Albert	205.141	203.245	180.887	167.722	175.813	161.574	68.329	-57,7%	2020	2,7%
Biblioteca El Clot-Josep Benet	158.018	161.378	147.555	161.633	175.032	152.783	63.998	-58,1%	2020	2,6%
Biblioteca Xavier Benguerel	152.152	137.436	137.200	128.279	89.558	120.779	39.078	-67,6%	2020	1,6%
Biblioteca Poblenou - Manuel Arranz	199.108	186.214	177.217	163.891	158.880	213.602	76.740	-64,1%	2020	3,1%
Biblioteca Ramon d'Alòs - Moner	41.980	37.695	37.515	36.548	33.503	29.853	12.049	-59,6%	2020	0,5%
Biblioteca Sant Martí de Provençals	58.548	57.246	53.792	60.317	53.918	54.193	23.092	-57,4%	2020	0,9%
Visitants museus	218.395	363.064	300.058	408.263	348.459	297.397	96.256	-67,6%	2020	2,7%
museus municipals i consorciats	204.117	348.578	280.748	395.163	332.689	286.063	90.047	-68,5%	2020	4,1%
museus públics no municipals	0	0	0	0	0	0	0	0,0%	2020	0,0%
museus privats	14.278	14.486	19.310	13.100	15.770	11.334	6.209	-45,2%	2020	0,6%
Visitants espais interès arquitectònic	0	0	0	0	0	0	0	0,0%	2020	0,0%
Centres Cívics	5	5	5	5	5	5	5	0,0%	2020	9,6%
Assistents a les activitats de difusió cultural	42.545	64.030	75.616	67.515	58.937	55.819	19.662	-64,8%	2020	17,4%
Inscripcions a les activitats de formació	5.621	5.703	6.214	6.259	6.933	7.597	3.901	-48,7%	2020	5,4%
Fàbriques de Creació	3	3	4	4	4	4	4	0,0%	2020	36,4%
Participants a les activitats de difusió (1)	11.866	9.483	19.932	35.130	38.038	51.260	23.127	-54,9%	2020	32,7%
Projectes de creació	338	318	704	274	333	197	244	23,9%	2020	48,9%
Espais esportius en instal·lacions públiques	312	329	313	313	316	316	316	0,0%	2020	16,4%
Instal·lacions esportives municipals amb abonats (2)	11	11	11	10	10	10	10	0,0%	2020	20,0%
Abonats a instal·lacions esportives municipals	32.662	33.628	34.319	34.364	34.619	35.827	23.001	-35,8%	2020	17,8%

(1) A partir del 2018 no es tenen en compte els usuaris d'activitats relacionades amb les exposicions i mostres, per tant les dades no són comparables amb anys anteriors.

(2) A partir de l'any 2016 no es disposa de les dades d'abonats del CEM Olímpia.

Les restriccions de mobilitat i d'aforament aprovades arran de la pandèmia durant el 2020 han tingut una especial incidència en els registres de visitants dels equipaments culturals i esportius de la ciutat. Les sis biblioteques públiques del districte han aplegat més de 283.000 usuaris, un 61,3% menys que el 2019. La biblioteca Poblenou-Manuel Arranz és la més visitada del districte. Els visitants dels museus públics municipals i consorciats també disminueixen de manera notable, amb el Museu del Disseny de Barcelona i el Museu de Ciències Naturals com els principals equipaments. El museu privat Can Framis-Fundació Vila Casas també ha rebut poc més de 6.200 visitants.

El nombre de participants en les activitats de difusió cultural dels cinc centres cívics del districte ha estat de prop de 20.000, xifra que representa el 17,4% del total de la ciutat, mentre que el nombre total d'inscripcions als cursos de formació ha estat de més de 3.900. El centre cívic Sant Martí ha estat un dels més actius de la ciutat. Les fàbriques de creació del districte han aplegat més de 23.000 participants en les activitats de difusió, gairebé un terç del total de la ciutat, i malgrat les restriccions s'han dut a terme un total de 244 projectes de creació, gairebé la meitat de tota la ciutat. Sant Martí és el districte amb un major nombre d'espais esportius en instal·lacions públiques (16,4% de la ciutat) i d'instal·lacions esportives municipals, concentrant el 20% del total. Els abonats del 2020, més de 23.000, representaven prop del 18% del total de la ciutat.

Població	Activitat econòmica	Treball	Habitatge i territori	Formació i educació	Cultura i esports	Serveis socials	Transports i comunicacions	Seguretat	Fitxa tècnica
----------	---------------------	---------	-----------------------	---------------------	-------------------	-----------------	----------------------------	-----------	---------------

SERVEIS SOCIALS	2014	2015	2016	2017	2018	2019	2020	% var. Interanual última dada	Darrera dada disponible	Pes Dte./Ciutat o Valor BCN
Població de 85 i més anys que viu sola (valor absolut)	2.845	3.026	3.069	3.244	3.301	3.378	3.464	2,5%	gen-20	13,1%
Població amb discapacitat reconeguda (1)	19.758	18.985	19.575	n.d.	n.d.	22.712		16,0%	2019	15,3%
Persones ≥ 60 anys beneficiàries de la Targeta Rosa	35.657	35.415	35.350	34.394	34.062	33.679	33.569	-0,3%	2020	16,7%
Persones ateses als centres de Serveis Socials (2)	10.571	10.939	11.073	11.867	12.319	11.974	12.650	5,6%	2020	14,3%
Persones usuàries amb algun servei de SAD	3.359	3.451	3.817	4.142	4.283	4.214	3.974	-5,7%	2020	17,1%
Persones ateses amb teleassistència	11.374	11.951	12.573	13.148	13.716	14.090	14.233	1,0%	2020	15,4%
Menors atesos pels EAIA	444	444	453	519	521	535	542	1,3%	2020	13,3%
Places residències gent gran (públiques i privades)	1.205	1.205	1.202	1.213	1.325	1.325		0,0%	2019	9,1%
Iniciativa pública	248	248	248	248	346	346		0,0%	2019	15,6%
Iniciativa social	132	132	129	129	144	144		0,0%	2019	6,5%
Iniciativa mercantil	825	825	825	836	835	835		0,0%	2019	8,3%

RELACIÓ AMB LA CIUTADANIA	2014	2015	2016	2017	2018	2019	2020	% var. Interanual última dada	Darrera dada disponible	Pes Dte./Ciutat o Valor BCN
Atencions presencials OAC	120.436	120.423	131.993	128.923	132.209	122.256	41.995	-65,6%	2020	8,0%
% Participació a les eleccions municipals		60,7%				66,5%		5,8*	2019	Bcn =66,2%
Percepció ciutadana										
Satisfacció de viure al barri (0-10)	7,78	7,97	7,97	8,06	8,12	8,10	7,81	-0,29*	2020	Bcn = 7,81
Principals problemes del barri	Inseguretat Neteja	Inseguretat, Neteja	Inseguretat, Neteja	Turisme, Aparcament	Inseguretat, Neteja	Inseguretat, Neteja	Inseguretat, Neteja		2020	Inseguretat, Neteja

(1) A partir de 2016 aquesta dada no està disponible cada any

(2) Els canvis metodològics introduïts el 2019 no fan possible la comparació amb anys anteriors.

* Variació en punts percentuals o diferència de valors

A Sant Martí viuen soles més de 3.460 persones de 85 i més anys, que representen un 37,5% de la població d'aquesta franja d'edat del districte. Més del 15% de les persones amb discapacitat reconeguda de Barcelona el 2019 són residents al districte. La demanda de visites als Centres de Serveis Socials augmenta més del 5% i representa el 14,3% del total de la ciutat, proporció similar al pes de la població del districte (14,5%). El nombre d'usuaris del servei de teleassistència augmenta més moderadament i representa el 15,4% del total, pes superior al de la població de 75 anys i més (13,5%). Els beneficiaris del SAD (servei d'ajuda a domicili) disminueixen un 5,7%, a conseqüència de l'excepcionalitat de la situació sanitària que va fer decidir a algunes famílies prescindir d'aquest servei. Les persones de 60 anys i més beneficiàries de la Targeta Rosa disminueixen lleugerament, representant el 16,7% del total de la ciutat. Les places en residències per a gent gran es mantenen durant el 2019, i el districte concentra més del 15% del total de places públiques. Les atencions a l'OAC disminueixen prop de dos terços i representen un 8% del total de la ciutat. La participació en les eleccions municipals de 2019 augmenta prop de sis punts i se situa lleugerament per sobre de la mitjana. El 2020 la població es mostra menys satisfeta de viure als barris del districte (7,81), nota igual a mitjana de Barcelona, essent la inseguretat i la neteja els problemes que continuen considerant-se més importants.

Població	Activitat econòmica	Treball	Habitatge i territori	Formació i educació	Cultura i esports	Serveis socials	Transports i comunicacions	Seguretat	Fitxa tècnica
----------	---------------------	---------	-----------------------	---------------------	-------------------	-----------------	-----------------------------------	-----------	---------------

TRANSPORTS I COMUNICACIONS	2014	2015	2016	2017	2018	2019	2020	% var. Interanual última dada	Darrera dada disponible	Pes Dte./Ciutat o Valor BCN
Nombre d'accidents	1.163	1.154	1.261	1.282	1.185	1.247	764	-38,7%	2020	12,2%
Turismes / 1000 hab (1)	327	335	300	299	301	291	285	-2,0%	2020	Bcn = 288
% turismes > 10 anys (1)	51,0%	54,3%	54,2%	55,4%	54,2%	54,0%	53,3%	-0,7*	2020	Bcn = 53,7%
Motos i ciclomotors / 1000 hab (1)	127	132	123	125	126	127	137	7,9%	2020	Bcn = 163
% motos >10 anys (1)	32,0%	37,2%	41,0%	45,9%	48,6%	49,7%	50,6%	0,9*	2020	Bcn = 53,6%
Matriculacions de turismes (1)	2.628	2.933	3.758	4.256	4.177	3.617	2.652	-26,7%	2020	13,9%
Us de noves tecnologies de comunicació										
% població que utilitza internet	75,3%	79,3%	80,7%	82,5%	88,5%	89,8%	88,9%	-0,9*	2020	Bcn = 89,9%
% població que utilitza correu electrònic	70,3%	72,6%	74,2%	76,1%	80,3%	79,7%	n.d.	-0,7*	2019	Bcn = 80,4%
% població connectada a xarxes socials	50,2%	55,0%	55,8%	59,1%	57,5%	63,6%	77,2%	13,5*	2020	Bcn = 75,0%
% població que usa telèfon mòbil	92,7%	95,4%	97,4%	96,2%	99,3%	99,8%	98,2%	-1,5*	2020	Bcn = 98,3%
Punts de connexió del servei Barcelona Wifi	106	114	137	137	148	167	148	-11,4%	2020	15,3%

(1) A partir de l'any 2016 s'enceta sèrie nova en la què només es comptabilitzen els vehicles amb relació vigent amb l'IVTM. S'hi exclouen els vehicles en situació de baixa temporal i/o transferits a un altre municipi. Per tant, les dades no són comparables amb anys anteriors.

* Variació en punts percentuals o diferència de valors

El nombre d'accidents de circulació al districte durant l'any 2020 disminueix prop d'un 39%, de manera similar a la mitjana, i concentra més del 12% del total de la ciutat. El nombre de turismes (285) és molt similar al valor de ciutat, però el de motos i ciclomotors és força inferior (137). Els turismes de més de 10 anys representen més del 53% del total, xifra molt semblant a la mitjana de ciutat, mentre que el de motos és del 50,6%, essent el parc més nou dels deu districtes. Sant Martí concentra prop del 14% de les noves matriculacions de turismes que disminueixen un 27% el 2020, de forma similar al del conjunt de la ciutat (-26%). El percentatge de l'ús del telèfon mòbil és similar a la mitjana, però la utilització d'internet està un punt per sota, mentre que l'ús de les xarxes socials és superior. El districte té un alt percentatge de punts de connexió del servei Barcelona Wifi, més del 15% del total de la ciutat, tot i que es redueixen més d'un 11% durant el 2020.

Població	Activitat econòmica	Treball	Habitatge i territori	Formació i educació	Cultura i esports	Serveis socials	Transports i comunicacions	Seguretat	Fitxa tècnica			
SEGURETAT CIUTADANA			2014	2015	2016	2017	2018	2019	2020	% var. Interanual última dada	Darrera dada disponible	Pes Dte./Ciutat o Valor BCN
Índex de victimització (1)			26,6	-	25,1	25,8	-	32,0		6,2*	2019	Bcn = 30,9
Índex de denúncia (1)			28,6	-	18,3	21,8	-	16,3		-5,5*	2019	Bcn = 19,5
Puntuació del nivell de seguretat del seu barri (0-10) (1)			6,2	6,2	-	6,4	6,1	-	5,5	-0,6*	2020	Bcn = 5,9
Puntuació del nivell de seguretat de la ciutat (0-10) (1)			6,0	6,1	-	6,4	6,2	-	5,2	-1,0*	2020	Bcn = 5,2
Serveis del cos de bombers			2.029	1.993	2.124	2.372	2.446	2.748	2.541	-7,5%	2020	13,7%
Denúncies per infraccions administratives (GUB)			19.989	18.946	24.216	14.271	15.441	16.246	12.419	-23,6%	2020	15,1%
Infraccions de l'ordenança de convivència / 100 hab			7,6	7,2	9,5	7,0	5,9	6,7		0,8*	2019	Bcn = 5,2
Incidents per degradació de l'espai públic / 1000 hab			1,4	1,8	2,2	2,1	1,9	2,2		0,3*	2019	Bcn = 2,3
Incidents en la convivència veïnal / 1000 hab			16,0	16,3	16,9	18,6	18,1	18,0		0,0*	2019	Bcn = 22,7
Incidents per activitats molestes a l'espai públic / 1000 hab			19,3	22,9	23,5	25,3	25,2	26,3		1,1*	2019	Bcn = 27,7
Incidents per activitats indègudes a l'espai públic / 1000 hab			2,9	3,0	3,5	4,1	5,1	4,0		-1,1*	2019	Bcn = 5,7
Total fets coneguts pels Mossos d'Esquadra			20.716	20.377	20.409	22.417	25.650	27.481	17.826	-35,1%	2020	13,6%
% Robatoris, furt i faltes contra el patrimoni			82,9%	77,4%	73,0%	74,6%	74,5%	73,7%	64,1%	-13,1%	2020	Bcn =63,2%

(1) L'edició 2016 de l'Enquesta de Victimització no és representativa a nivell de Districte.

* Variació en punts percentuals o diferència de valors

L'any 2019, l'índex de victimització augmenta més de sis punts al districte i se situa en un nivell lleugerament superior a la mitjana, mentre que l'índex de denúncia disminueix i continua per sota del valor del conjunt de la ciutat. El 2020 baixa la puntuació que els ciutadans atorguen a la seguretat al seu barri i a la ciutat (5,5 i 5,2, respectivament), i la primera se situa per sota del valor mitjà mentre que la segona és igual. Les intervencions del cos de bombers han disminuït un 7,5% en el darrer any i suposen més del 13% del total de la ciutat. Les denúncies per infraccions administratives disminueixen prop d'una quarta part, però representen més del 15% del total de la ciutat. La majoria dels indicadors relatius a la seguretat ciutadana obtenen millors resultats que la mitjana l'any 2019, excepte les infraccions de l'ordenança de convivència que es troben lleugerament per sobre. El total de fets coneguts pels Mossos d'Esquadra disminueix un 35% durant el 2020, concentrant el 13,6% del total de la ciutat, i un 64% del total correspon a robatoris i furt.

Població	Activitat econòmica	Treball	Habitatge i territori	Formació i educació	Cultura i esports	Serveis socials	Transports i comunicacions	Seguretat	Fitxa tècnica
----------	---------------------	---------	-----------------------	---------------------	-------------------	-----------------	----------------------------	-----------	---------------

Indicador	Definició	Unitat	Periodicitat	Font
POBLACIÓ				
Població (valor absolut)	Persones empadronades		Anual	Lectura Padró Municipal d'Habitants. Departament d'Estadística i Difusió de Dades Oficina Municipal de Dades Ajuntament de Barcelona
Densitat neta (hab/hectàrea)	Habitants/superfície residencial			
Estructura d'edats	Edat any a any de la població			
% grup 0-3 anys	Població de 0 a 3 anys/total població			
% grup 0-15 anys	Població de 0 a 15 anys/total població			
% grup 16-64 anys	Població de 16 a 64 anys/total població			
% grup 65 i més anys	Població de 65 anys i més/total població			
Població major de 75 anys (valor absolut)	Població de 75 anys i més			
% més 65 anys sols	Població de 65 anys i més que viu sola/població total de 65 anys i més			
% més 75 anys que viuen sols	Població de 75 anys i més que viu sola/població total de 75 anys i més			
Índex envelliment	$(\text{Població de 65 anys i més} / \text{població de 0 a 15 anys}) * 100$			
Índex sobreenvelliment	$(\text{Població de 75 anys i més} / \text{població 65 anys i més}) * 100$			
Índex de dependència demogràfica	$(\text{Població de 0 a 15 anys i de 65 anys i més} / \text{població de 16 a 64 anys}) * 100$			
Taxa natalitat ‰	$(\text{Naixements} / \text{total població}) * 1000$		Anual	Estadístiques Demogràfiques. Departament d'Estadística i Difusió de Dades Oficina Municipal de Dades Ajuntament de Barcelona
Taxa mortalitat ‰	$(\text{Defuncions} / \text{total població}) * 1000$		Anual	Agència de Salut Pública Consorci Sanitari de Barcelona
Esperança de vida	Nombre mitjà d'anys que viuria cada nascut si la mortalitat no canviés		Anual	Agència de Salut Pública Consorci Sanitari de Barcelona
Nombre d'estrangers (valor absolut)	Població empadronada de nacionalitat estrangera		Anual	Lectura Padró Municipal d'Habitants. Departament d'Estadística i Difusió de Dades Oficina Municipal de Dades Ajuntament de Barcelona
% estrangers	Població nacionalitat estrangera/total població			
Principals nacionalitats	Tres nacionalitats més nombroses			
Nombre de domicilis	Domicilis amb persones empadronades			
Ocupació mitjana (persones per domicili)	Població/nombre de domicilis			
% domicilis amb un adult	Domicilis amb un adult i un o més menors/total domicilis			

Població	Activitat econòmica	Treball	Habitatge i territori	Formació i educació	Cultura i esports	Serveis socials	Transports i comunicacions	Seguretat	Fitxa tècnica
ACTIVITAT ECONÒMICA									
Renda disponible de les llars per càpita (RDLpc)			Renda disponible de les llars per càpita (en euros)				Anual		Departament d'Anàlisi Oficina Municipal de Dades Ajuntament de Barcelona
Índex RDLpc			Índex de renda disponible de les llars per càpita del districte en relació amb la mitjana de Barcelona (Índex 100).			Índex (BCN=100)	Anual		
Nombre d'establiments hotelers, hotels-apartament i pensions			Nombre d'establiments hotelers, hotels-apartament i pensions al districte				Anual		Cens d'establiments d'allotjament turístic Ajuntament de Barcelona
Nombre places hoteleres			Nombre places hoteleres						
% establiments hotelers de gran luxe, 5 i 4 estrelles			% d'hotels de més categoria sobre l'oferta d'allotjament			%			
Nombre d'habitatsges d'ús turístic			Nombre d'habitatsges d'ús turístic						
Nombre de places d'habitatsges d'ús turístic			Nombre de places d'habitatsges d'ús turístic				m2	Anual	Base de dades IBI. Institut Municipal d'Hisenda
Superfície cadastral destinada a activitat (m2)			Valor absolut d'acord amb la base de Dades de l'Impost sobre béns immobles						
Estructura per usos (%): Comerç			% de superfície destinada a Comerç						
Indústria			% de superfície destinada a Indústria						
Oficines			% de superfície destinada a Oficines						
Ensenyament			% de superfície destinada a Ensenyament						
Sanitat			% de superfície destinada a Sanitat						
Turisme i Hostaleria			% de superfície destinada a Turisme i Hostaleria						
Esportiu			% de superfície destinada a Espectacles						
Espectacles			% de superfície destinada a Esports						
Altres			% de superfície destinada a altres activitats						
Grau de satisfacció dels establiments del comerç respecte a la marxa del negoci comercial del districte (entre 1 i 5)			Enquesta als comerciants del districte sobre la marxa del negoci			Valors d'1 a 5	Trimestral		Enquesta d'Activitat del sector comercial de Barcelona. Departament d'Estudis i opinió. Oficina Municipal de Dades Ajuntament de Barcelona
Evolució previsible del negoci els mesos vinents als establiments comercials del districte (% d'estab. que preveu augment)			Enquesta als comerciants del districte sobre la marxa del negoci			%			
MERCAT DE TREBALL									
Atur registrat			Persones inscrites com aturades al SOC				Mensual		Departament de Treball, Afers Socials i Famílies. Generalitat de Catalunya
Perfil de l'atur registrat:							Mensual		Departament de Treball, Afers Socials i Famílies Generalitat de Catalunya (estimació del Departament d'Estadística)
Sexe (homes/dones)			(Homes/dones aturats)/total aturats*100						
% d'estrangers			(estrangers aturats)/total aturats*100						
Edat (<29 anys/30-44 anys/45 i més anys)			(aturats <29 anys/30-44 anys/45 anys i més)/total aturats*100						
Pes de l'atur registrat			(% aturats/població 16-64)						
Pes de l'atur de llarga durada/total d'atur registrat			Estimació de la proporció d'aturats de llarga durada (més de 12 mesos) sobre el total d'aturats registrats						
Salari mitjà dels residents			Salari mitjà a partir de la Mostra Contínua de Vides Laborals				Anual		Departament d'Anàlisi Oficina Municipal de Dades Ajuntament de Barcelona
% residents al districte que treballen al districte			Perfil dels barcelonins per Districte				Anual		Enquesta de Serveis Municipals Departament d'Estudis i Opinió Oficina Municipal de Dades Ajuntament de Barcelona
% residents al districte que treballen a resta de Barcelona									
% residents al districte que treballen fora de Barcelona									
% residents a Barcelona que treballen al districte									

Població	Activitat econòmica	Treball	Habitatge i territori	Formació i educació	Cultura i esports	Serveis socials	Transports i comunicacions	Seguretat	Fitxa tècnica
----------	---------------------	---------	-----------------------	---------------------	-------------------	-----------------	----------------------------	-----------	---------------

MERCAT IMMOBILIARI									
Llicències d'obres per tipologia (%)									
residencial			Sostre previst en m2 a les llicències d'obres per tipologia (%)				Trimestral	Departament d'Estadística i Difusió de Dades Oficina Municipal de Dades Ajuntament de Barcelona	
aparcaments									
equipaments									
oficines									
comerç									
Valor cadastral locals			Mitjana valors unitaris (valor cadastral total en € per m2 dels locals)				Anual	Base dades IBI Institut Municipal d'Hisenda	
Locals cadastral			Nombre total de locals						
% habitatge			(locals habitatge/total locals)*100						
% comerç			(locals comerç/total locals)*100						
% oficines			(locals oficines/total locals)*100						
Superfície dels habitatges: de menys de 61 m2 (%)			Nombre habitatges de menys 61m2/nombre habitatges			%	Anual	Base dades IBI Institut Municipal d'Hisenda	
de més de 120 m2 (%)			Nombre habitatges de més de 120m2/nombre habitatges						
Antiguitat dels habitatges: construïts abans 1960 (%)			Habitatges construïts abans de 1960/nombre habitatges						
construïts entre 1960 i 1980 (%)			Habitatges construïts entre 1960 i 1980/nombre habitatges				Trimestral	Secretaria d'Habitatge i Millora Urbana Departament de Territori i Sostenibilitat Generalitat de Catalunya	
Habitatges iniciats			Projectes visats pel Col·legi d'Aparelladors						
Habitatges acabats			Certificats finals d'obra del Col·legi d'Aparelladors						
Nombre de contractes de lloguer			Nombre de contractes realitzats durant l'any						
Lloguer mitjà per superfície (€/m2/mes)			Preu mitjà del lloguer d'habitatge €/m2/mes (mitjana anual)		€/m2/mes				
Preu mitjà d'oferta de l'habitatge 2a. mà (€/m2)			Preu mitjà de venda €/m2 habitatge 2a mà (4rt. Trimestre)		€/m2		Trimestral	Idealista.com	
Nombre de compravendes d'habitatge registrades			Recompte d'habitatges inscrits al Registre de la Propietat				Trimestral	Col·legi de Registradors de la Propietat	
Import mitjà de les compravendes (€/m2 construït)			Import mitjà de les compravendes inscrites al Registre		€/m2 construït				
TERRITORI i MEDI AMBIENT									
% superfície segons ús del sol									
Superfície de sòl ús residencial			(superfície sol d'ús residencial/total superfície)*100				Anual	Informació de Base Cartografia Institut Municipal d'Informàtica	
Superfície de sòl d'ús industrial i infraestructures			(superfície sol d'ús industrial i infraestructures/total superfície)*100						
Superfície de sòl d'ús equipament			(superfície sol d'ús equipament/total superfície)*100						
Superfície de voreres			m2 de voreres						
Superfície de zones amb prioritat de vianants			ha. De zones i carrers amb prioritat de vianants				Anual	Direcció de Serveis d'Espais Verds i Biodiversitat Àrea d'Ecologia Urbana Ajuntament de Barcelona	
Parcs urbans			Ha. de parcs urbans						
Verd urbà / hab.			Superfície verd urbà m2/total població						
Àrees de jocs infantils			Unitats d'àrees de jocs infantils				Anual	BCASA (Barcelona Cicle de l'Aigua, sa) Àrea d'Ecologia Urbana Ajuntament de Barcelona	
Nombre de fonts			Unitats de fonts públiques						

Població	Activitat econòmica	Treball	Habitatge i territori	Formació i educació	Cultura i esports	Serveis socials	Transports i comunicacions	Seguretat	Fitxa tècnica
----------	---------------------	---------	-----------------------	---------------------	-------------------	-----------------	----------------------------	-----------	---------------

FORMACIÓ I EDUCACIÓ									
Nombre escoles bressol i llars públiques	Nombre escoles bressol i llars públiques								
Nombre escoles públiques d'infantil i primària	Nombre escoles públiques d'infantil i primària								
Nombre d'instituts de secundària i CF públics	Nombre d'instituts de secundària i cicles formatius públics								
Centres privats concertats (infantil, primària i secundària)	Nombre de centres privats concertats (infantil, primària i secundària i CF)								
Alumnes escoles bressols i llars públiques (0-3 anys)	Alumnes escoles bressols i llars públiques (0-3 anys)						Anual		Consorci d'Educació
Alumnes llars d'infants concertades i privades (0-3 anys)	Alumnes llars d'infants concertades i privades (0-3 anys)								
Alumnes 3-16 anys centres públics	Alumnes 3-16 anys centres públics								
Alumnes 3-16 anys centres concertats i privats	Alumnes 3-16 anys centres concertats i privats								
% Alumnes graduats/avaluats al finalitzar 4rt.ESO	(Alumnat que obté títol en finalitzar 4rt.d'ESO/avaluats)*100								
% Alumnes que no superen el nivell de competències de 4rt. ESO a anglès	Alumnes que no superen el nivell baix a la prova de competències bàsiques de 4t ESO en anglès o matemàtiques		%				Anual		Consorci d'Educació
% Alumnes que no superen el nivell de competències de 4rt. ESO a matemàtiques									
% Alumnat estranger/total alumnat infantil, primària i ESO									
centres públics	(Alumnat estranger / total alumnat)*100 centres públics								
centres concertats i privats	(Alumnat estranger / total alumnat)*100 concert. i privats								
% Alumnat de 3-16 anys que estudia al mateix districte que resideix	% Alumnes escolaritzats al districte on viuen / escolars residents		%				Anual		Consorci d'Educació
% Alumnat de 3-16 anys que estudia a un altre districte	% Alumnes escolaritzats a un altre districte / escolars residents								
% Alumnat de 3-16 anys que estudia fora de BCN	% Alumnes escolaritzats fora de Barcelona / escolars residents								
Alumnes batxillerat centres públics	Alumnes batxillerat centres públics								
Alumnes batxillerat centres concertats i privats	Alumnes batxillerat centres concertats i privats								
Alumnes Formació Professional centres públics	Alumnes Cicles Formatius Grau Mitjà i Superior centres públics						Anual		Consorci d'Educació
Alumnes Formació Professional centres concertats i privats	Alumnes Cicles Formatius Grau Mitjà i Superior centres concertats i privats								
Nivell d'estudis	Nivell d'estudis de la població de 16 anys i més								
% població sense estudis	Població sense estudis/població de 16 anys i més								
% estudis obligatoris	Població estudis fins ESO/població de 16 anys i més		%				Anual		Lectura Padró Municipal d'Habitants Departament d'Estadística i difusió de dades Oficina Municipal de Dades Ajuntament de Barcelona
% batxiller superior, CFGM	Població estudis batxillerat i CFGM/població de 16 anys i més								
% estudis universitaris i CFGS	Població estudis universitaris i CFGS/població 16 anys i més								
CULTURA									
Visites biblioteques públiques	Nombre de visites a les biblioteques de la xarxa pública						Mensual		
Visitants museus municipals i consorciats	Nombre de visitants museus municipals i consorciats						Mensual		
Visitants museus públics no municipals	Nombre de visitants museus públics no municipals						Anual		SICUB Institut de Cultura de Barcelona
Visitants museus privats	Nombre de visitants museus privats						Anual		
Visitants espais interès arquitectònic	Nombre de visitants espais d'interès arquitectònic						Anual		
Centres Cívics									
Assistents a les activitats de difusió cultural	Nombre d'assistents a les activitats de difusió cultural								
Inscripcions a les activitats de formació	Nombre d'inscrits a les activitats formatives						Anual		SICUB Institut de Cultura de Barcelona
Fabriques de Creació									
Participants a les activitats de difusió	Nombre de participants a les activitats de difusió cultural								
Nombre de projectes de creació	Nombre de projectes de creació								
Espais esportius en instal·lacions públiques	Nombre d'espais esportius en instal·lacions públiques								
Instal·lacions esportives municipals amb abonats	Nombre d'instal·lacions esportives municipals amb abonats						Anual		Institut Barcelona Esports
Abonats a instal·lacions esportives municipals	Nombre d'abonats a instal·lacions esportives municipals								

Població	Activitat econòmica	Treball	Habitatge i territori	Formació i educació	Cultura i esports	Serveis socials	Transports i comunicacions	Seguretat	Fitxa tècnica
----------	---------------------	---------	-----------------------	---------------------	-------------------	-----------------	----------------------------	-----------	---------------

SERVEIS SOCIALS									
Població de 85 i més anys que viu sola			Nombre de persones de 85 i més anys que viuen soles				Anual		Lectura Padró Municipal d'Habitants Departament d'Estadística i Difusió de Dades Oficina Municipal de Dades Ajuntament de Barcelona
Població amb discapacitat reconeguda			Persones amb més del 33% de discapacitat reconeguda				Anual		Departament de Recerca i Coneixement Àrea de Drets Socials Ajuntament de Barcelona
Persones ≥ 60 anys beneficiàries de la Targeta Rosa			Persones amb 60 anys o més que tenen la Targeta Rosa				Anual		Departament d'Estadística i Difusió de Dades Oficina Municipal de Dades Ajuntament de Barcelona
Nombre de PIRMI per districte									Departament de Recerca i Coneixement Àrea de Drets Socials Ajuntament de Barcelona
Nombre d'expedients			Expedients en actiu al final del període				Anual		
Nombre de beneficiaris			Beneficiaris Renda Mínima d'Inserció				Anual		
Persones ateses als centres de Serveis Socials			Persones diferents ateses des d'inici d'any				Mensual		
Persones usuàries amb algun servei de SAD			Nombre d'usuaris de serveis d'atenció domiciliària				Mensual		
Persones ateses amb teleassistència			Nombre persones ateses				Mensual		
Menors atesos pels EAIA			Nombre de menors atesos pels Equips d'Atenció a Infància				Mensual		
Places residències gent gran (públiques, socials, mercantils)			Nombre de places en residències				Anual		
RELACIÓ AMB LA CIUTADANIA									
Atencions presencials OAC			Nombre d'atencions a les oficines d'atenció al ciutadà				Mensual		Direcció d'Informació i Atenció Ciutadana Gerència d'Agenda 2030, Transició Digital i Esports Ajuntament de Barcelona
% Participació a les eleccions municipals			(nombre votants/nombre d'electors)*100				Convocatòria		Ministerio del Interior Gobierno de España
Percepció ciutadana									Enquesta Serveis Municipals Departament d'Estudis i Opinió Oficina Municipal de Dades Ajuntament de Barcelona
satisfacció de viure al barri			0 = gens satisfet; 10 = molt satisfet			valor 0 - 10	Anual		
principals problemes del barri			Problemes més greus del barri a cada districte i en el conjunt de Bcn						

Població	Activitat econòmica	Treball	Habitatge i territori	Formació i educació	Cultura i esports	Serveis socials	Transports i comunicacions	Seguretat	Fitxa tècnica
----------	---------------------	---------	-----------------------	---------------------	-------------------	-----------------	----------------------------	-----------	---------------

TRANSPORTS I COMUNICACIONS									
Nombre d'accidents	Nombre d'accidents de trànsit						Anual	Guàrdia Urbana Àrea de Seguretat i Prevenció Ajuntament de Barcelona	
Turismes / 1000 hab	(Turismes/total població)*1000			%			Anual	Cens Vehicles Departament d'Estadística i Difusió de Dades Ajuntament de Barcelona	
% turismes > 10 anys	(turismes>10 anys/total turismes)*100			%					
Motos i ciclomotors / 1000 hab	(Motos i ciclomotors/total població)*1000			%					
% motos >10 anys	(motos>10 anys/total motos)*100			%					
Matriculacions de turismes	Altes de matriculació de turismes								
Places aparcaments subterranis municipals	Nombre de places d'aparcament						Anual	Direcció de Serveis de Mobilitat Gerència de Mobilitat i Infraestructures Ajuntament de Barcelona	
% població que usa internet	% ús internet a les llars als darrers 30 dies			%			Anual	Enquesta Serveis Municipals Departament d'Estudis i Opinió Oficina Municipal de Dades Ajuntament de Barcelona	
% població que usa correu electrònic	% ús correu electrònic a les llars als darrers 30 dies								
% població connectada a xarxes socials	% ús xarxes socials a les llars als darrers 30 dies								
% població que usa telèfon mòbil	% ús telèfon mòbil a les llars als darrers 30 dies								
Punts de connexió del servei Barcelona Wifi	Nombre de punts de connexió						Anual	Direcció de ciutats intel·ligents i telecomunicacions Institut Municipal d'Informàtica Ajuntament de Barcelona	
SEGURETAT CIUTADANA									
Índex de victimització	% persones enquestades víctimes d'un delictes l'any anterior						Anual	Enquesta de Victimització Departament d'Estudis i Opinió Oficina Municipal de Dades Ajuntament de Barcelona	
Índex de denúncia	% fets delictius que diuen haver denunciat les persones que han estat víctimes d'un delictes l'any anterior segons l'enquesta								
Puntuació del nivell de seguretat del seu barri	Percepció de l'entrevistat en l'any en curs				mitjana 0-10				
Puntuació del nivell de seguretat de la ciutat	Percepció de l'entrevistat en l'any en curs					mitjana 0-10			
Serveis del cos de bombers	Nombre serveis prestats pel cos de bombers						Anual	Serveis d'Extinció, Incendis i Salvament Seguretat i Prevenció Ajuntament de Barcelona	
Denúncies per infraccions administratives (GUB)	Denúncies per infraccions d'ordenances (GUB)						Anual	Guàrdia Urbana Gerència de Seguretat i Prevenció Ajuntament de Barcelona	
Infraccions de l'ordenança de convivència / 100hab	(Infraccions/total població)*100			%					
Incidents per degradació de l'espai públic / 1000 hab	(Incidents/total població)*1000			%					
Incidents en la convivència veïnal / 1000 hab	(Incidents/total població)*1000			%					
Incidents per activitats molestes a l'espai públic / 1000 hab	(Incidents/total població)*1000			%					
Infraccions penals conegudes per la policia / 100 hab	(Infraccions/total població)*100			%					
Delictes i faltes contra el patrimoni / 100 hab	(Delictes i faltes/total població)*100			%					
Total fets coneguts pels Mossos d'Esquadra	Total de fets coneguts per la policia de la Generalitat						Anual	Direcció General de la Policia Departament d'Interior Generalitat de Catalunya	
% Robatoris i furtus	Furts, robatoris i faltes contra el patrimoni / total fets coneguts pel Mossos d'Esquadra					%			