

Ajuntament de Barcelona ORDENANCES FISCALS I DE PREUS PÚBLICS 1992



ORDENANCES FISCALS I DE PREUS PÚBLICS 1992



Ajuntament de Barcelona

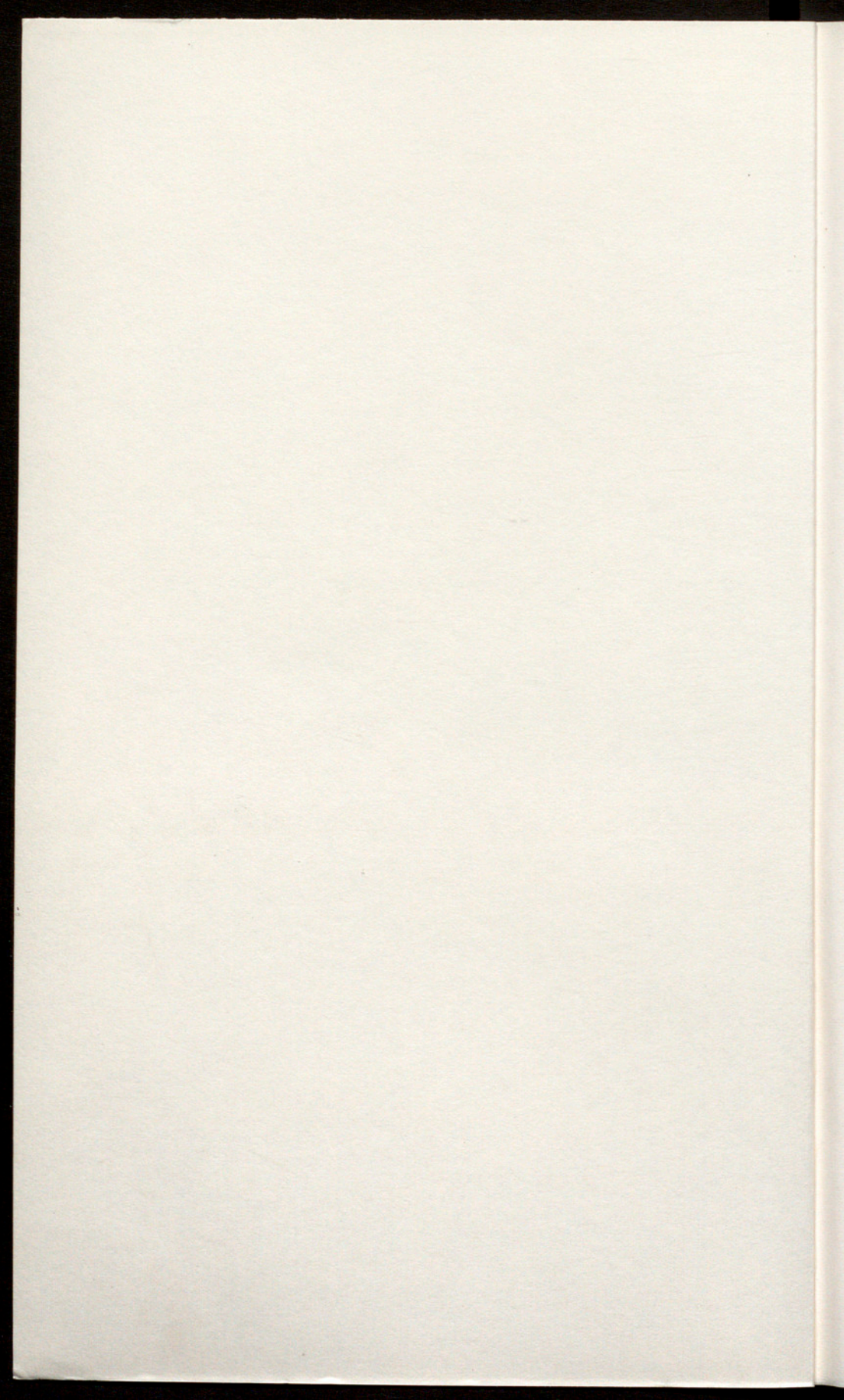

ORDENANCES FISCALS I DE PREUS PÚBLICS 1992



Ajuntament de Barcelona

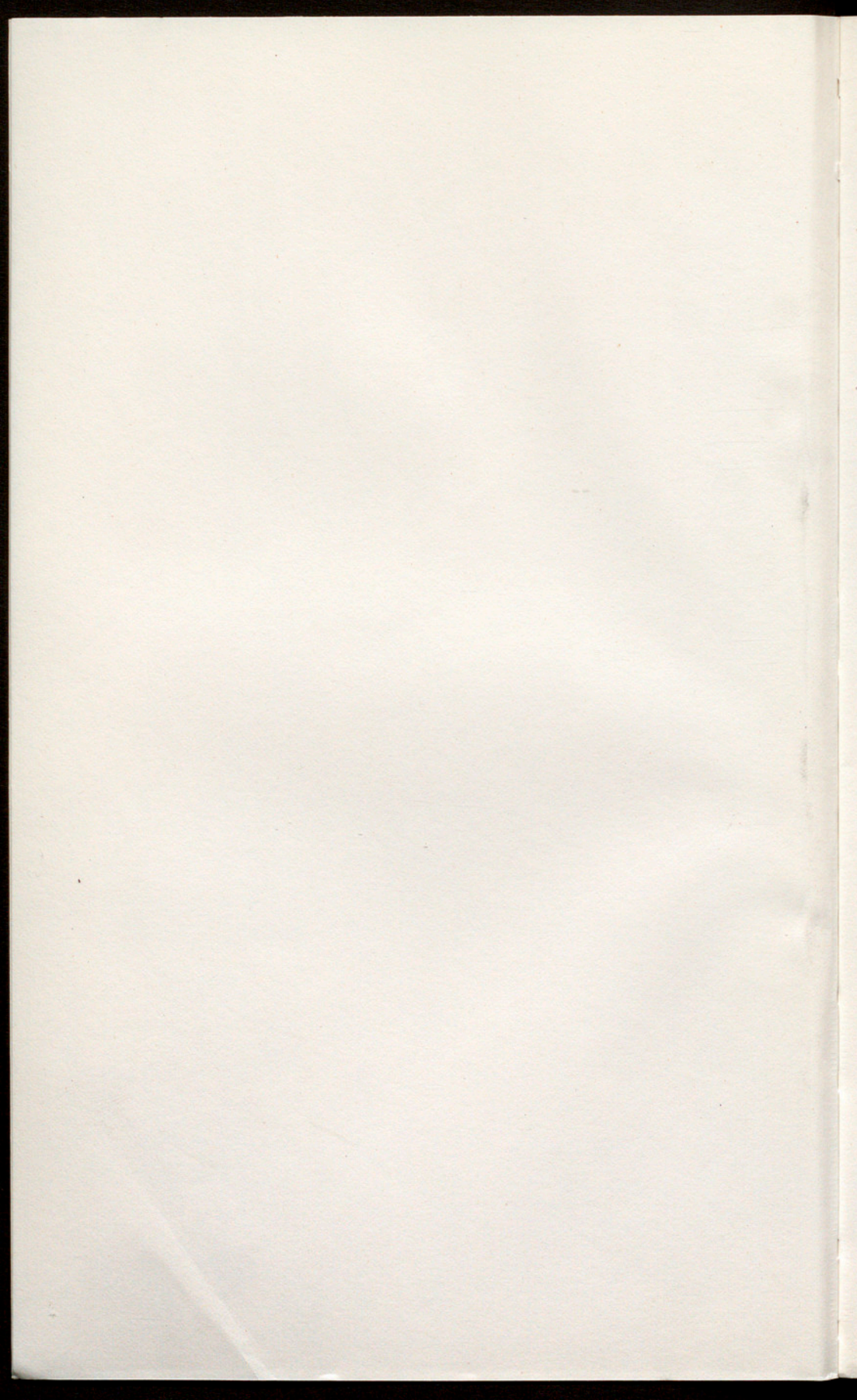

ORDENANCES FISCALS I DE PREUS PÚBLICS 1992

Núm.		Pàg.
	Ordinació general de l'impost sobre béns immobles	7
1.1	Ordinança reguladora de l'impost sobre béns immobles	55
1.2		59
1.3	Impost sobre l'increment de valor dels terrenys de naturalesa urbana	63
1.4	Ordinança fiscal reguladora de l'impost sobre activitats econòmiques	71
2.1	Ordinança fiscal reguladora de l'impost sobre construccions, instal·lacions i obres	77
3.1	Taxes per serveis generals	89
3.2	Servei de Bombers	95
3.3	Serveis funeraris i cementiris	99
3.4	Ordinança reguladora de les taxes per serveis urbanístics	115
3.5	Neteja	125
3.6	Clavegueram	135
3.7	Mercats	141
3.8	Taxes per serveis d'inspecció i prevenció sanitària	153
3.9	Prestacions de la Guàrdia Urbana i circulacions especials	157
3.10	Ordinança reguladora del servei d'eliminació de residus urbans	
4	Contribucions especials	



Ajuntament de Barcelona

Coordinació tècnica: Àrea de Finances, Direcció de Serveis d'Ingressos
 © Ajuntament de Barcelona
 Edició 1991
 Ajuntament de Barcelona, Regidoria d'Edificacions i Publicacions
 Autoèdició:
 Rosa Rello i Eduard Ros, R.E.P.
 Impressió:
 Impremta Municipal
 ISSN: 84-3609-218-X
 Dipòsit legal: B-14176/1992
 Exp. P-01092 (92334)

ORDENANCES
FISCALS I DE
PREUS PÚBLICS
1992

Coordinació tècnica:

Area de Finances. Direcció de Serveis d'Ingressos

© Ajuntament de Barcelona

Edita:

Ajuntament de Barcelona. Regidoria d'Edicions i Publicacions

Autoedició:

Rosa Rello i Eduard Rois, R.E.P.

Impressió:

Impremta Municipal

ISBN: 84-7609-518-X

Dipòsit legal: B-14176/1992

Exp. P-010/92 (9222440)



Ajuntament de Barcelona

ÍNDEX

Núm.		Pàg.
	Ordenança fiscal general	7
1.1	Ordenança reguladora de l'impost sobre béns immobles	55
1.2	Ordenança fiscal reguladora de l'impost sobre vehicles de tracció mecànica	59
1.3	Impost sobre l'increment de valor dels terrenys de naturalesa urbana	63
NORMES GENERALS		
1.4	Ordenança fiscal reguladora de l'impost sobre activitats econòmiques	71
2.1	Ordenança fiscal reguladora de l'impost sobre construccions, instal·lacions i obres	77
3.1	Taxes per serveis generals	89
3.2	Servei de Bombers	95
3.3	Serveis funeraris i cementiris	99
3.4	Ordenança reguladora de les taxes per serveis urbanístics	115
3.5	Neteja	125
3.6	Clavegueram	135
3.7	Mercats	141
3.8	Taxes per serveis d'inspecció i prevenció sanitària	153
3.9	Prestacions de la Guàrdia Urbana i circulacions especials	157
3.10	Ordenança reguladora del servei d'eliminació de residus sòlids urbans	161
4	Contribucions especials	165
	Ordenança general reguladora dels preus públics	173

Núm.		Pàg.
5.1	Ordenança reguladora del preus públics per utilització privativa del domini públic municipal	179
5.2	Ordenança reguladora dels preus públics per l'aprofitament del vol, del sòl i del subsòl	185
5.3	Ordenança reguladora del preus públics per l'estacionament de vehicles	189
63	Classificació de les vies públiques	193
71	Ordinança fiscal reguladora de l'impost sobre activitats econòmiques	194
77	Ordinança fiscal reguladora de l'impost sobre construccions, instal·lacions i obres	201
89	Taxes per serveis generals	301
92	Servei de Bombers	302
99	Serveis funeraris i cementiris	303
112	Ordinança reguladora de les taxes per serveis urbans	304
122	Neteja	307
132	Clavegueram	308
141	Mercats	307
153	Taxes per serveis d'inspecció i prevenció sanitària	308
157	Prestacions de la Guàrdia Urbana i circulacions especials	309
	Ordinança reguladora del servei d'eliminació de residus sòlids urbans	310
	Contribucions especials	4

Coordinació i redacció de l'edició: Departament d'Urbanisme i Habitatge, Direcció de Serveis d'Urbanisme i Habitatge, Direcció de Recerca i Anàlisi Urbana i Habitacional.
 Impremta: Departament d'Urbanisme i Habitatge, Direcció de Recerca i Anàlisi Urbana i Habitacional.
 Disseny: Departament d'Urbanisme i Habitatge, Direcció de Recerca i Anàlisi Urbana i Habitacional.
 Edició: Departament d'Urbanisme i Habitatge, Direcció de Recerca i Anàlisi Urbana i Habitacional.
 Distribució: Departament d'Urbanisme i Habitatge, Direcció de Recerca i Anàlisi Urbana i Habitacional.
 Contacte: Departament d'Urbanisme i Habitatge, Direcció de Recerca i Anàlisi Urbana i Habitacional.

Ordenança fiscal general

Capítol I

NORMES GENERALS

Art. 1r. Naturalesa de l'Ordenança. 1. Aquesta Ordenança general, dictada a l'empara del que disposa l'article 106.2 de la Llei reguladora de les bases de règim local, conté normes comunes, tant substantives com processals, que cal considerar, a tots els efectes, parts integrants de les ordenances fiscals reguladores de cada exacció i en tot allò que no reguli expressament, sens perjudici de l'aplicació de l'ordenament legal vigent, especialment de la Llei 39/1988, de 28 de desembre, reguladora de les Hisendes locals.

2. En tot cas, les ordenances s'han d'adequar al que preveu la Llei.

Art. 2n. Generalitat de la imposició. 1. L'obligació de contribuir, en els termes que estableixen les ordenances fiscals corresponents i aquesta mateixa Ordenança, és general, i no s'hi poden aplicar altres exempcions, reduccions ni bonificacions que aquelles que la Llei preveu i autoritza.

2. És nul qualsevol pacte, contracte o sistema que tingui per objecte la modificació d'algun dels elements que constitueixen l'obligació tributària, llevat del que preveu expressament l'ordenament de règim local en matèria de concerts, aportacions o auxilis, i en matèria de convenis amb agrupacions de contribuents.

Art. 3r. Interpretació. 1. L'Ajuntament pot emetre disposicions interpretatives i aclaridores pel que fa a aquesta Ordenança i les ordenances reguladores de cada exacció.

2. Les normes d'aquesta Ordenança i de cadascuna de les ordenances s'han d'interpretar d'acord amb els criteris admesos en dret, i mentre els termes emprats no siguin definits per l'ordenament s'hauran d'entendre de conformitat amb el seu sentit jurídic, tècnic o usual, segons que hi escaigui l'un o els altres.

3. No s'admet l'analogia si s'estén més enllà dels límits estrictes de l'àmbit del fet imposable o el de les exempcions o bonificacions.

Art. 4t. Àmbit. 1. Les ordenances fiscals són d'aplicació en el terme municipal de Barcelona, i s'han d'aplicar d'acord amb els principis de residència efectiva i de territorialitat, segons s'escaigui.

2. Les ordenances entren en vigor simultàniament al pressupost de l'exercici econòmic posterior a la data d'aprovació, llevat que les ordenances mateixes prevegin una altra data.

Art. 5è. Data d'aprovació i vigència. Aquesta Ordenança, aprovada definitivament pel Consell plenari amb data 24 de desembre de 1991, començarà a regir l'1 de gener de 1992 i continuarà vigent mentre no se n'acordi la modificació o derogació.

Capítol II

EL SUBJECTE PASSIU

Secció 1a. Normes generals

Art. 6è. Subjecte passiu. 1. És subjecte passiu la persona natural o jurídica que, segons les ordenances fiscals, està obligada a complir les prestacions tributàries, sigui com a contribuent o com a substitut seu.

2. Tenen la consideració de subjectes passius les herències jacents, les comunitats de béns i aquelles altres entitats que, sense personalitat jurídica, constitueixen una unitat econòmica o un patrimoni separat susceptibles d'imposició.

Art. 7è. Contribuent. 1. És contribuent la persona natural o jurídica a la qual l'ordenança corresponent imposa la càrrega tributària resultant del fet imposable.

2. No perd mai la condició de contribuent aquell que, segons les ordenances, hagi de suportar la càrrega tributària, encara que en faci trasllat a altres persones.

Art. 8è. Substitut. És substitut del contribuent el subjecte passiu que, per imposició de l'ordenança, està obligat a complir en lloc del contribuent les prestacions materials i formals de l'obligació tributària i assumeix l'obligació d'efectuar-ne l'ingrés a la Hisenda municipal.

Art. 9è. Titulars. L'Administració municipal pot considerar titular de qualsevol bé, dret, empresa, servei, activitat, explotació o funció qualsevol persona que figuri com a tal en un registre fiscal o altres de caràcter públic, llevat que hi hagi una prova que en demostrï el contrari.

Art. 10è. Concurrència de titulars. La concurrència de dos o més titulars en el fet imposable determina que quedin obligats solidàriament davant la Hisenda municipal, llevat que l'ordenança fiscal que hi escaigui d'aplicar en disposi el contrari.

Art. 11è. Obligacions del subjecte passiu. 1. Els subjectes passius estan obligats a:

a) Pagar el deute tributari, de la qual cosa responen amb tots els seus béns presents i futurs, llevat de les limitacions establertes per la llei.

b) Formular totes les declaracions, declaracions-liquidacions i comunicacions que s'exigeixin per cada tribut i consignar-hi el número d'identificació fiscal (NIF).

c) Declarar el seu domicili tributari, d'acord amb l'article 19è d'aquesta Ordenança.

d) Facilitar la pràctica de comprovacions i d'inspeccions.

e) Tenir a disposició de l'Administració municipal els llibres de comptabilitat, els registres i tots els altres documents que el subjecte passiu hagi de portar i conservar, d'acord amb la llei i tal com l'ordenança corresponent estableix.

f) Facilitar a l'Administració municipal tots aquells informes, antecedents justificants i dades que tinguin relació amb el fet imposable.

2. Les obligacions esmentades en els punts d), e) i f), en la mesura que siguin de caràcter accessori, no es poden exigir un cop hagi expirat el termini de prescripció de l'acció administrativa per fer efectiva l'obligació de pagament.

Secció 2a. Els responsables

Art. 12è. Responsabilitats. 1. D'acord amb la llei, les ordenances corresponents poden declarar solidàriament o subsidiària responsables del deute tributari, juntament amb els subjectes passius, altres persones.

2. Llevat d'un precepte exprés que ho estableixi altrament, la responsabilitat sempre ha de ser subsidiària.

Art. 13è. Solidaris. 1. La responsabilitat solidària es desprèn del fet que el responsable estigui subjecte al supòsit previst especialment a aquest efecte per la llei.

2. Totes aquelles persones que col.laborin en la realització d'una infracció tributària o en siguin les causants han de respondre solidàriament de les obligacions tributàries.

3. En els supòsits de declaració consolidada, totes les societats que integren el grup seran responsables solidàries de les infraccions comeses en aquest règim de tributació.

4. Quan es tracti de diversos responsables solidaris d'un mateix deute, la responsabilitat d'aquests davant l'Administració serà, al seu torn, solidària, llevat de que l'Ordenança respectiva, d'acord amb la llei, disposi altrament de manera expressa.

5. Els responsables solidaris estan obligats a pagar els deutes tributaris, i en qualsevol moment del procediment l'Administració municipal pot orientar l'acció contra aquests responsables, amb l'únic requisit previ de requeriment perquè n'efectuïn el pagament.

6. La solidaritat abasta tant la quota com els conceptes de recàrrecs legals sobre base o quota, interès de demora fins al dia assenyalat per l'acta d'inspecció aixecada al subjecte passiu i sancions pecuniàries imposades per raó de la seva infracció, independentment de l'interès de demora i del recàrrec de la via executiva que, si s'escau, pot correspondre al responsable solidari pel període immediatament següent a la data de requeriment per pagar.

7. Els copartícips o cotitulars de les entitats jurídiques o econòmiques a què es refereix l'article 6.2 d'aquesta Ordenança han de respondre, solidàriament i proporcionalment a les seves participacions respectives, de les obligacions tributàries de les entitats esmentades.

Art. 14è. Subsidiaris. 1. La responsabilitat subsidiària s'origina a conseqüència d'estar afecte al responsable en el supòsit previst de manera general o especial per la Llei.

2. Són subsidiàriament responsables de les infraccions tributàries simples i de la totalitat del deute tributari, en els supòsits d'infraccions greus comeses per les persones jurídiques, els administradors que no realitzin els actes necessaris que els pertocui per donar compliment a les obligacions tributàries infringides, que permetin l'incompliment de les que depenguin d'ells o que adoptin acords que possibilitin aquestes infraccions.

3. Així mateix, són subsidiàriament responsables, en tot cas, de les obligacions tributàries pendents les persones jurídiques els administradors de les quals hagin cessat les seves activitats. Tot això, sense exclusió del que estableixen altres supòsits de responsabilitat en la legislació tributària vigent.

4. Els responsables subsidiaris estan obligats a pagar els deutes tributaris quan concorrin les circumstàncies següents:

a) Que el deutor principal hagi estat declarat insolvent, de conformitat amb el que disposen els articles 117è i següents d'aquesta Ordenança.

b) Que hi hagi un acte administratiu de derivació de responsabilitat.

5. L'acte administratiu de derivació de responsabilitat, com a declaratiu d'aquesta derivació, serà dictat per l'òrgan al qual correspongui la determinació del deute. El procediment de recaptació conclou amb la declaració d'insolència del primer obligat al pagament. Com a conseqüència de la declaració de derivació, el responsable subsidiari, declarat com a tal, ara ocupa el lloc de primer obligat, com a titular de la liquidació, que li serà notificada a l'efecte del pagament en període voluntari i amb tots els altres drets inherents a la titularitat.

Art. 15è. Responsables per adquisició de béns afectes al pagament del deute tributari. 1. Els adquirents de béns que, per la llei, siguin afectes al pagament del deute tributari n'han de respondre, per derivació de l'acció tributària, si el deute no es paga.

2. Els adquirents de béns o drets responen, per afecció a aquests mateixos béns o drets, del pagament de les quantitats, liquidades o no, pels tributs que graven les transmissions o adquisicions d'aquests béns o drets, llevat que es tracti de tercers amb protecció de registre o que es justifiqui l'adquisició dels béns, amb bona fe i a títol just, en establiment mercantil o industrial, pel que fa a béns mobles no inscripibles.

3. La derivació de l'acció administrativa ha de seguir el règim establert per l'article anterior, i solament abastarà fins al límit previst per la llei o per l'ordenança corresponent en assenyalar l'afecció dels béns.

Art. 16è. Successors del deute tributari. Els deutes tributaris que resulten de l'exercici d'explotacions i activitats econòmiques són exigibles a aquelles persones successores, per qualsevol concepte, de la titularitat corresponent d'aquelles explotacions o activitats.

2. La responsabilitat de l'adquirent per actes *inter vivos* no eximeix el qui transmet de l'obligació de pagament.

3. Els successors *mortis causa* de les persones obligades al pagament dels deutes tributaris responen del pagament d'aquests darrers amb l'import de l'herència i amb el seu propi patrimoni, llevat que acceptin l'herència a benefici d'inventari.

4. Les sancions dels que fineixen sense haver estat liquidades o notificades no són exigibles als seus hereus ni successors.

Secció 3a. La capacitat d'actuar

Art. 17è. Determinació de la capacitat d'actuar. Pel que fa a les exaccions municipals, tenen capacitat d'actuar, a més de les persones que, d'acord amb les normes del dret privat, la detenen, els menors d'edat en les

relacions tributàries resultants d'aquelles activitats l'exercici de les quals estigui permès per l'ordenament jurídic, sense assistència de la persona que n'exerceix la pàtria potestat o la tutela.

Art. 18è. Representants. 1. El subjecte passiu amb capacitat per actuar pot fer-ho mitjançant un representant, amb el qual durà a bon fi les actuacions administratives successives, llevat que ho manifesti altrament.

2. Per interposar reclamacions, desistir-ne o renunciar a drets en nom d'un subjecte passiu, s'ha d'acreditar la representació amb poder suficient, mitjançant un document públic o privat amb la signatura legitimada notarialment o amb la compareixença davant l'òrgan administratiu competent. Per als actes de mer tràmit, es pressuposa que la representació està concedida.

3. La manca o la insuficiència de l'apoderament no impedirà de considerar realitzat l'acte del qual es tracti, sempre que se n'aporti l'apoderament o se'n solucioni el defecte en el termini de deu dies, que l'òrgan gestor haurà de concedir amb aquesta finalitat.

4. En els supòsits d'entitats, associacions, herències jacents i comunitats de béns que constitueixen una unitat econòmica o un patrimoni separat, ha d'actuar en representació seva la persona que el detingui, sempre que l'acrediti fe-faentment; en cas que no s'hagi designat cap representant, es considerarà com a tal qui aparentment n'exerceix la gestió o la direcció i, si no n'hi ha, qualsevol dels membres o partícips que integren o componen l'entitat o comunitat.

5. Pel que fa als subjectes passius sense capacitat d'actuar, cal que actuïn en nom seu els seus representants legals.

Secció 4a. El domicili fiscal

Art. 19è. Determinació del domicili fiscal. 1. A l'efecte tributari municipal, el domicili és:

a) Per a les persones físiques, el de la seva residència habitual en la ciutat de Barcelona.

b) Per a les persones jurídiques, el del seu domicili social en la ciutat de Barcelona, sempre que la seva gestió administrativa i la direcció dels seus negocis hi sigui efectivament centralitzades.

2. Els subjectes passius tributaris, siguin contribuents o substituïts, estan obligats a declarar el seu domicili tributari en la ciutat de Barcelona a la Hisenda municipal, com també a comunicar els canvis que es produeixen. Tenen la mateixa obligació, si s'escau, els representants, els administradors, els apoderats o els encarregats dels subjectes passius.

3. Quan el subjecte passiu canviï de domicili, ha de fer-ho avinent a la Hisenda municipal per mitjà d'una declaració expressa a aquest efecte, sense que el canvi de domicili comporti cap efecte davant l'Administració municipal

fins que no es presenti la declaració tributària esmentada. L'Administració pot rectificar el domicili tributari mitjançant la comprovació corresponent.

4. Mentre no es doni compliment a l'obligació de declarar el domicili tributari, es considerarà com a tal el domicili situat a Barcelona de qualsevol immoble propietat dels subjectes passius, o bé el del local registrat a l'efecte de l'impost de radicació i, si n'hi ha més d'un, aquell que tributi per una quota superior.

5. En cas que el subjecte passiu estigui absent, caldrà atènyer-se al que preveu l'article 17 del Reial Decret legislatiu 781/1986.

Art. 20è. Residència a l'estranger. 1. Els subjectes passius que resideixen a l'estranger durant més de sis mesos l'any (natural) estan obligats a designar un representant amb domicili en el territori espanyol, a l'efecte de les seves relacions amb la Hisenda municipal.

2. Les persones jurídiques residents a l'estranger que realitzen activitats en el terme municipal de Barcelona han de tenir el seu domicili fiscal en el lloc on radiquin la gestió administrativa efectiva i la direcció dels seus negocis.

Capítol III

DETERMINACIÓ DE LA BASE IMPOSABLE

Art. 21è. Sistemes. 1. L'ordenança fiscal reguladora de cada exacció estableix els mitjans i els mètodes per determinar-ne la base imposable d'acord amb els règims següents:

- a) Estimació directa.
- b) Estimació objectiva.
- c) Estimació indirecta.

2. Les bases determinades pels règims dels apartats a) i c) de l'epígraf anterior poden ser enervades pels contribuents mitjançant les proves adients.

3. Cal aplicar amb caràcter general l'estimació directa; l'estimació indirecta hi és aplicable quan no sigui possible la directa; l'estimació objectiva s'aplicarà quan així ho disposi la present ordenança general.

4. S'entén per base liquidable el resultat de practicar a la base imposable, si s'escau, les reduccions establertes per l'ordenança fiscal corresponent.

Art. 22è. Estimació directa. La determinació de les bases en règim d'estimació directa correspon a l'Administració, i s'han d'aplicar mitjançant les declaracions, els documents presentats i la comprovació del fet imposable o de les dades consignades en els llibres i registres comprovats administrativament.

Art. 23è. Estimació objectiva. Cal utilitzar el règim d'estimació objectiva per determinar de manera singular o global les bases tributàries, amb l'ajuda dels signes, índexs o mòduls previstos per l'ordenança fiscal corresponent.

Art. 24è. Estimació indirecta. El règim d'estimació indirecta és subsidiari dels règims d'estimació directa i objectiva singular, i s'ha d'aplicar quan l'Administració no pugui conèixer les dades que són necessàries per determinar-ne la base imposable en concepte d'alguna o algunes de les causes imputables al subjecte passiu assenyalades en el primer paràgraf de l'article 85è d'aquesta Ordenança general.

Capítol IV

EL DEUTE TRIBUTARI

Secció 1a. El tipus de gravamen i el deute tributari

Art. 25è. Tipus de gravamen. Tenen la consideració de tipus de gravamen els de caràcter proporcional o progressiu que escaigui d'aplicar sobre la base liquidable respectiva per determinar-ne la quota.

Art. 26è. Quota tributària. Cal determinar la quota tributària d'acord amb:

- a) Els tipus de gravamen aplicables, les tarifes, la quantitat fixa assenyalada o l'aplicació conjunta d'alguns d'aquests sistemes.
- b) Els factors correctors que, en cada cas, cada ordenança estableixi.
- c) Els beneficis fiscals que hi siguin aplicables.

Art. 27è. Tarifa. 1. Cal aplicar les categories de vies públiques o de zones d'acord amb la classificació aprovada, que constituirà l'annex d'aquesta Ordenança.

2. Els carrers que no figuren en la classificació es consideren de l'última categoria fiscal.

Art. 28è. Deute tributari. 1. El deute tributari està constituït essencialment per la quota definida en l'article 26è i liquidat a càrrec del subjecte passiu.

2. Eventualment, també poden formar part del deute tributari:

- a) Els recàrrecs exigibles legalment sobre les bases o quotes.
- b) L'interès de demora, que és l'interès legal dels diners vigent el dia en

què comença l'acreditament de l'interès, incrementat el 25 per cent, llevat que la Llei de Pressupostos Generals de l'Estat n'estableixi un de diferent.

c) El recàrrec de la via executiva.

d) Les sancions pecuniàries.

3. L'interès de demora no es pot aplicar als conceptes de les lletres c) i d) del paràgraf anterior.

Secció 2a. El pagament

Art. 29è. Formes de pagament. 1. El deute tributari s'haurà de satisfer amb el pagament en efectiu o mitjançant l'ús d'efectes timbrats, segons el que preceptui cada ordenança fiscal.

2. S'entén que un deute tributari s'ha pagat en efectiu quan se n'ha ingressat l'import a la Tresoreria o a les entitats col.laboradores autoritzades que tinguin competència per admetre'l.

3. S'entén que un deute tributari s'ha pagat mitjançant efectes timbrats quan els efectes s'utilitzen de la manera que l'ordenança fiscal respectiva determina; pel que fa a tot allò que l'ordenança no ha previst, cal aplicar les disposicions reguladores de l'Impost sobre actes jurídics documentats.

Art. 30è. Persones que poden fer el pagament. 1. El pagament del deute tributari, el pot fer qualsevol persona, tant si té interès pel compliment de l'obligació com si no en té, i tant si el deutor el coneix i l'aprova com si l'ignora.

2. En cap cas, el tercer que pagui el deute no està legitimat per exercir davant l'Administració els drets que corresponguin a la persona obligada a fer el pagament, independentment de les accions de repetició que hi siguin procedents d'acord amb el dret privat.

3. A l'efecte del que disposa el paràgraf anterior, no té la condició de tercer el successor del deute tributari que pagui els deutes liquidats a nom del subjecte passiu anterior.

Art. 31è. Terminis. 1. Cal efectuar el pagament en el termini de 30 dies, a comptar del dia en què es produeix l'acreditament, en cas d'autoliquidació, llevat que l'ordenança fiscal específica n'assenyali un termini més llarg. En els altres casos, cal fer el pagament en el termini d'un mes, comptador a partir del dia en què es notifica la liquidació corresponent.

2. Tanmateix, el pagament de les quotes procedents de padró, cal efectuar-lo en el termini de dos mesos.

3. Cal pagar els deutes tributaris que s'han de satisfer mitjançant efectes timbrats en el moment de la realització del fet imposable.

4. Cal ingressar els deutes liquidats del subjecte passiu d'acord amb el que estableix l'article 90è.

5. Cal pagar les taxes per serveis personals en el mateix moment de la prestació del servei o en els terminis establerts per l'ordenança respectiva.

6. Els deutes tributaris liquidats per l'Ajuntament que no han estat satisfets en el període voluntari, s'han de fer efectius per la via d'apressament, llevat dels casos previstos per l'article 107è d'aquesta ordenança.

7. En el supòsit d'haver concedit un ajornament del pagament, caldrà ateur-se al que disposen els articles 99è i següents d'aquesta Ordenança.

Art. 32è. Autonomia dels deutes tributaris. 1. Es pressuposa que els deutes tributaris són autònoms.

2. El deutor amb diversos deutes pendents pot imputar-ne el pagament, en període voluntari, al deute o als deutes que determini lliurement.

3. En aquells casos d'execució forçosa en què s'hagin acumulat diversos deutes del mateix subjecte passiu i no es puguin satisfer totalment, cal aplicar el pagament al crèdit més antic i determinar-ne l'antiguitat d'acord amb la data en què ha estat exigible.

4. El cobrament d'un deute de venciment posterior no extingeix el dret de la Corporació a percebre'n els anteriors que estiguin en descobert.

Art. 33è. Indivisibilitat del pagament. Per tal que el pagament produeixi els efectes que li són propis, cal que cobreixi la totalitat del deute, llevat que se n'hagués concedit el fraccionament.

Secció 3a. La prescripció

Art. 34è. Prescripció. Després de cinc anys, prescriuran els drets i les accions següents:

a) El dret de l'Ajuntament a determinar el deute tributari mitjançant la liquidació corresponent.

b) L'acció per exigir el pagament dels deutes tributaris liquidats.

c) L'acció per imposar sancions tributàries.

d) El dret a la devolució d'ingressos indeguts.

Art. 35è. Càmput del termini de prescripció. 1. El termini de prescripció es comença a computar, en els diferents supòsits previstos per l'article anterior, de la manera següent:

a) En el cas a), des del dia en què finalitzi el termini reglamentari per presentar la declaració corresponent.

b) En el cas b), des de la data en què finalitzi el termini de pagament voluntari.

c) En el cas c), des del moment en què s'hagin comès les infraccions respectives.

- d) En el cas d), des del dia en què s'hagi realitzat l'ingrés indegut.
2. El termini de prescripció també queda interromput, en els diferents supòsits previstos per l'article 34è, en els casos següents:
- a) Per qualsevol acció administrativa realitzada amb coneixement formal del subjecte passiu que condueixi al reconeixement, a la regulació, a la inspecció, a la comprovació, a la liquidació i a la recaptació de l'exacció meritada per cada fet imposable.
 - b) Per la interposició de reclamacions o recursos de qualsevol mena.
 - c) Per qualsevol actuació del subjecte passiu amb vista al pagament o a la liquidació del deute.
 - d) Per qualsevol acte fefaent del subjecte passiu que pretengui la devolució d'ingrés indegut o per qualsevol acte de l'Administració municipal que li'n reconegui l'existència.

Art. 36è. Aplicació de la prescripció. La prescripció s'aplicarà d'ofici, sense necessitat que el subjecte passiu la invoqui o l'exceptui.

Secció 4a. La compensació

Art. 37è. Normes generals. 1. Els deutes tributaris en període voluntari de recaptació procedents de liquidacions practicades per l'Administració municipal, incloent-hi les quotes de caràcter periòdic procedents de padrons o d'autoliquidacions, es poden extingir totalment o parcialment per compensació.

2. Aquests deutes es poden compensar amb els crèdits reconeguts, liquidats i notificats que s'hagin originat per:

- a) Devolucions per ingressos indeguts de qualsevol tribut.
- b) Altres crèdits que l'Ajuntament hagi de pagar al subjecte passiu.

3. És un requisit indispensable perquè escaigui la compensació que els actes administratius que reconeguin i liquidin els crèdits i els deutes siguin fermes, llevat que aquests deutes siguin tributaris i s'hagin d'ingressar per autoliquidació. Tanmateix, es pot instar la compensació de qualsevol deute tributari liquidat si els interessats renunciïn per escrit a la interposició de qualsevol dels recursos contra la liquidació, fins i tot el contenciós administratiu.

4. S'exclouen de la compensació:

- a) Els deutes tributaris que es recaptin mitjançant el segell municipal.
- b) Els deutes que hagin estat objecte d'ajornament o fraccionament.
- c) Els ingressos que els substituïts hagin d'efectuar per retenció.
- d) Els crèdits que hagin estat endossats.

5. La compensació es pot efectuar d'ofici o a instància del subjecte passiu.

Art. 38è. Compensació d'ofici. Es pot acordar d'ofici la compensació entre els crèdits i els deutes assenyalats en l'article anterior, després de l'informe de la Intervenció de Fons, que serà previ.

Art. 39è. Compensació a instància del subjecte passiu. 1. La sol·licitud de compensació ha de recollir les dades següents:

a) Nom i cognoms, raó social o denominació i domicili del subjecte passiu.

b) Deute tributari la compensació del qual se sol·licita i import d'aquest deute.

c) Crèdit contra l'Ajuntament la compensació del qual s'ofereix i import i naturalesa d'aquest crèdit.

d) Declaració expressa de no haver endossat el crèdit.

2. Cal adjuntar necessàriament a la instància el document que conté l'acte administratiu justificatiu de la liquiditat i la fermesa del crèdit contra l'Ajuntament, requisit sense el qual no es pot admetre a tràmit. Així mateix, cal adjuntar-hi l'exemplar de la notificació del deute i, en cas que la seva quantia sigui superior a la del crèdit, cal lliurar un xec, o una carta de pagament de l'ingrés, de la diferència.

3. En el supòsit de deutes originats per autoliquidació i en cas que els interessats renunciïn a la interposició de qualsevol mena de recursos contra els actes administratius reconeixadors dels crèdits i dels deutes, cal formalitzar per escrit la renúncia a la interposició de qualsevol mena de recursos.

Art. 40è. Compensació automàtica. 1. La compensació es produeix automàticament, d'acord amb l'ordenança corresponent, sense necessitat de cap acord administratiu quan es tracta de deutes tributaris que cal ingressar mitjançant autoliquidació o de crèdits del subjecte passiu contra l'Administració municipal per devolucions del mateix tribut que s'ingressa. El subjecte passiu, en aquests casos, ha de deduir l'import del seu crèdit de l'import que es deu per autoliquidació, n'ha de justificar l'existència i, si cal, ingressar la diferència a favor de l'Ajuntament.

2. L'òrgan competent pot ampliar l'aplicació de la compensació automàtica a supòsits diferents dels que preveu el paràgraf anterior.

Art. 41è. Efectes de la compensació. 1. Un cop acordada la compensació, el crèdit i el deute queden extingits en la quantitat concurrent.

2. Com a conseqüència del que disposa el paràgraf anterior, l'Administració municipal ha de lliurar a l'interessat el justificant corresponent de l'extinció del deute, ha de declarar extingit el crèdit compensat i ha de practicar les operacions comptables que calguin.

3. Quan el crèdit sigui superior a l'import del deute tributari, l'Administració municipal ha de practicar la liquidació minorant el crèdit i expressant la quantia del romanent a favor de l'interessat.

Secció 5a. Altres formes d'extinció

Art. 42è. Insolvència. 1. Els deutes que no s'han pogut fer efectius per insolvència provada del subjecte passiu i els responsables restants, s'han de declarar provisionalment extingits en la quantia procedent mentre no es rehabilitin en els terminis de prescripció.

2. Si un cop vençut el termini de prescripció el deute no ha estat rehabilitat, aquest deute queda definitivament extingit.

Art. 43è. Condonació. 1. Els deutes només poden ser objecte de condonació, rebaixa o perdó en virtut de la quantia i amb els requisits que la llei determina.

2. La condonació extingeix el deute en els termes previstos per la llei que la concedeix.

Secció 6a. Les garanties

Art. 44è. Prelació de la Hisenda municipal. 1. La Hisenda municipal gaudeix de prelación per al cobrament dels crèdits tributaris vençuts i no satisfets, sempre que concorri amb creditors que no en siguin de domini, penyora, hipoteca o qualsevol altre dret real degudament inscrit en el registre corresponent abans de la data en què s'hi ha consignat el dret de la Hisenda municipal.

2. En les exaccions que graven periòdicament els béns o els drets inscripibles en un registre públic o els seus productes directes, certs o presumptes, la Hisenda municipal tindrà preferència sobre qualsevol altre creditor o adquirent, encara que aquests hi hagin inscrit els seus drets per cobrar els deutes no satisfets corresponents a l'any natural en el qual té lloc l'acció administrativa de cobrament i a l'any immediatament anterior. A aquest efecte, cal entendre que l'acció administrativa de cobrament s'exerceix quan s'inicia el procediment de recaptació en període voluntari.

Art. 45è. Hipoteca especial. 1. Per tenir la mateixa preferència que la que l'article precedent indica, per deutes anteriors als que expressa o per una quantitat superior a la que en resulta, la Hisenda municipal pot exigir la inscripció d'una hipoteca especial. Aquesta hipoteca no té cap efecte fins que no queda inscrita.

2. Cal que l'Alcalde acordi i accepti, si s'escau, la constitució de la hipoteca, tot observant les prescripcions de la Llei i del Reglament hipotecaris i la resta de lleis vigents, i que sol·liciti la inscripció corresponent.

3. Si es compleixen les prescripcions esmentades, arran de l'escrit de l'Alcaldia, es pot practicar la inscripció de registre corresponent.

Art. 46è. Anotació preventiva d'embargament. 1. Un cop s'ha iniciat la via d'apressament, cal procedir a l'anotació preventiva d'embargament de béns en el registre corresponent.

Art. 47è. Afecció de béns. 1. Els béns i els drets que s'hagin transmès queden afectes a la responsabilitat del pagament de les quantitats, liquidades o no, corresponents als tributs que les esmentades transmissions o adquisicions gravin, qualsevol que sigui el seu posseïdor, llevat que es tracti d'un tercer protegit per la fe pública registral i que es justifiqui l'adquisició dels béns amb bona fe i a títol just, o d'un establiment mercantil o industrial, en el cas de béns mobles no inscripibles.

2. Sempre que l'ordenança fiscal reguladora de cada exacció concedeix un benefici d'exempció o una bonificació l'efectivitat definitiva de la qual depèn del compliment per part del contribuïent de qualsevol requisit que aquella ordenança exigeixi, l'Administració municipal ha de fer figurar l'import total de la liquidació que caldria haver girat si no s'hi hagués interposat el benefici fiscal, liquidació que s'ha de consignar en una nota marginal d'afecció als registres públics.

Capítol V

EXEMPCIONS, REDUCCIONS O BONIFICACIONS

Secció 1a. Disposicions generals

Art. 48è. Enunciació. 1. No es poden concedir més exempcions, bonificacions ni reduccions que aquelles que la llei hagi autoritzat de manera concreta.

2. En els actes d'aprovació de plans d'actuació sectorial o instruments de planejament, el Consell plenari pot establir beneficis fiscals dels tributs municipals en el marc legislatiu vigent i sotmès, en tot cas, als principis de capacitat econòmica i de justícia distributiva.

Art. 49è. Interpretació. 1. Les exempcions, bonificacions i reduccions s'han d'interpretar en sentit restrictiu, no es poden aplicar a altres persones -i

solament per les seves obligacions tributàries pròpies i directes- que les taxativament previstes i tampoc no es poden estendre a altres supòsits que els específicament assenyalats.

2. Quan les ordenances respectives declarin l'Estat exempt del pagament dels tributs, aquest benefici no pot comprendre les entitats o organismes que, qualsevulla que sigui la seva relació o dependència amb l'Estat, gaudeixin de personalitat jurídica pròpia i independent i no tinguin reconeguda per la llei cap exempció especial.

Art. 50è. Sol·licitud. 1. Cal aplicar les exempcions, bonificacions o reduccions que hi escaiguin a instància d'una part, i caldrà sol·licitar-les:

a) Si es tracta de liquidacions que tenen l'origen en les declaracions dels subjectes passius, en formular la declaració.

b) Si es refereixen a exaccions municipals que, per la continuïtat del fet imposable, siguin objecte de padró, matrícula o registre, en el període de la seva exposició al públic, o bé en el període voluntari per efectuar l'ingrés de la quota tributària.

c) En les taxes per serveis que calgui fer efectives en el moment de la prestació, prèviament o simultàniament a la sol·licitud de permís.

d) En el cas d'exaccions subjectes al sistema d'autoliquidació, els interessats han de presentar la declaració-liquidació corresponent aplicant, amb caràcter provisional, la bonificació o l'exempció que, segons el seu parer, hi escaigui, independentment de les responsabilitats en què pot incórrer si falseja les dades justificatives del benefici fiscal o si és evident que la causa invocada no es pot considerar inclosa en les normes que hi són aplicables. Juntament amb el document de declaració-liquidació, cal formular la sol·licitud del benefici fiscal.

e) En els altres casos, en el termini de reclamació a l'Ajuntament de la liquidació practicada.

2. Cal entendre la disposició del número anterior amb la reserva de les facultats de revisió de l'Administració municipal.

3. Els beneficiaris d'exempcions o bonificacions han de comunicar a l'Administració els fets que impliquen l'extinció del benefici fiscal.

Secció 2a. De l'exempció total o parcial de drets i taxes per raó de capacitat econòmica escassa

Art. 51è. Requisits. Quan l'ordenança específica de l'exacció autoritzi la concessió d'exempcions als jubilats, pensionistes i altres persones amb capacitat econòmica escassa, cal fer-ne la concessió d'acord amb els requisits i procediments establerts en aquesta secció.

Art. 52è. Tramitació. 1. Les peticions formulades pels interessats s'han de justificar documentalment, s'han de trametre en expedient sumari i alhora han de ser resoltes per la Comissió de Govern.

2. L'Administració municipal pot sol.licitar dels interessats totes les dades i els documents que consideri oportuns, per tal de comprovar la veracitat de la declaració.

3. El Consell Municipal del districte corresponent ha d'informar sobre les peticions, prèviament a la seva resolució, al domicili del sol.licitant.

4. Les exempcions i les bonificacions a les quals fa referència aquesta secció poden ser objecte de comprovació d'ofici en qualsevol moment.

Capítol VI

LES INFRACCIONS TRIBUTÀRIES

Secció 1a. Infraccions

Art. 53è. Concepte. 1. D'acord amb el que disposa l'article 11 de la Llei 39/88 de 28 de desembre, reguladora de les Hisendes locals, en matèria de tributs locals serà d'aplicació el règim d'infraccions i sancions regulat en la Llei general tributària i en les disposicions que la complementen o desenvolupen.

2. Són infraccions tributàries les accions o les omissions tipificades i sancionades per les lleis. Les infraccions tributàries són sancionables fins i tot a títol de simple negligència.

3. Les infraccions per un valor igual o superior a la quantitat establerta pels articles 349 i següents del Codi Penal donen lloc al procediment previst per l'article 59è d'aquesta Ordenança.

Art. 54è. Tipificació. 1. És infracció simple l'incompliment de les obligacions o dels deures tributaris exigits a qualsevol persona, sigui o no subjecte passiu, per raó de la gestió dels tributs, i quan no constitueixi infracció greu.

En especial, constitueixen infraccions simples:

a) La manca de presentació de les declaracions tributàries pròpies de cada exacció.

b) L'incompliment de les obligacions recollides en l'article 14 de l'Ordenança Fiscal reguladora de l'Impost sobre l'Increment de Valor dels Terrenys de Naturalesa Urbana.

c) La presentació de declaracions tributàries amb dades inexactes, errònies o incompletes.

d) L'incompliment de l'obligació de comunicar a la Hisenda municipal qualsevol fet o circumstància que impliqui variació en la relació jurídic-tribu-

tària o en la determinació de la quota corresponent. A títol d'exemple cal referir-se a canvis de titularitat, cessament en l'activitat subjecta a tributació, modificacions de la base tributària, pèrdua de les circumstàncies que haguessin determinat la concessió d'exempcions, bonificacions o subvencions, etc.

e) La presentació fora de termini de les declaracions i comunicacions que cada ordenança fiscal exigeixi, en els casos en què no s'hagués produït requeriment previ per part de l'Administració.

f) L'incompliment del deure de declarar a la Hisenda municipal el domicili tributari en la ciutat de Barcelona o l'incompliment de comunicar, en forma, els canvis que en el mateix es produeixin d'acord amb allò previst a l'article 45.2 de la Llei general tributària i 19 de la present Ordenança general, així com l'incompliment d'allò establert en l'article 20 de la mateixa.

g) No atendre els requeriments realitzats per l'Administració municipal amb la finalitat d'obtenir declaracions tributàries, així com la seva ampliació o solució dels defectes que hi figuressin, en tot allò que fos necessari per a la liquidació del tribut i la seva comprovació.

h) L'incompliment del deure de col.laboració establert amb caràcter general en els articles 111 i 112 de la Llei general tributària.

i) La presentació de declaracions tributàries, comunicacions o qualsevol altre tipus d'escrits davant de la Hisenda municipal sense la signatura necessària o quan aquesta no coincideixi amb l'habitual del subjecte passiu.

j) La manca de consignació del número d'identificació fiscal (NIF) en totes aquelles declaracions, comunicacions o escrits relacionats amb la gestió dels tributs que es presentin davant de l'Administració municipal.

k) La comunicació inexacta del NIF en els mateixos supòsits previstos en el paràgraf anterior.

2. Dins els límits establerts per la llei, les ordenances poden especificar supòsits d'infraccions simples, d'acord amb la naturalesa i les característiques de la gestió de cadascuna.

3. Constitueixen infraccions greus les conductes següents:

a) No ingressar en els terminis assenyalats la totalitat o una part del deute tributari dels pagaments a compte o fraccionats, o les quantitats retingudes o que s'hagin hagut de retenir.

b) Gaudir o obtenir indègudament beneficis fiscals, exempcions, desgravacions o devolucions.

c) Determinar o acreditar impropedimentment partides positives o negatives o crèdits d'impost, per deduir o compensar en la base o en la quota, en les declaracions-liquidacions pròpies o de tercers.

Art. 55è. Infractors. 1. Són infractors les persones físiques o jurídiques autores de les accions o omissions tipificades per les ordenances i, en particular, les següents:

- a) Els subjectes passius dels tributs, siguin contribuents o substituïts.
- b) Els retenidors.
- c) Els representants legals dels subjectes passius que estiguin mancats de capacitat d'obrar.
- d) Les persones físiques o jurídiques obligades a subministrar informació o a prestar col.laboració a la Hisenda municipal, segons el que estableixen l'article 123è d'aquesta Ordenança i les ordenances fiscals respectives.
- e) Qualsevol altra persona física o jurídica qualificada d'infractor en les lleis.

2. Les accions o omissions tipificades per les lleis i per les ordenances fiscals no poden donar lloc a cap responsabilitat per infracció tributària en els supòsits següents:

- a) Quan siguin realitzades pels que estan mancats de capacitat d'obrar en l'ordre tributari.
- b) Quan hi concorri una força major.
- c) Quan siguin el resultat d'una decisió col.lectiva per part dels que hagin salvat el seu vot o no hagin assistit a la reunió en la qual es va adoptar la decisió esmentada.

Art. 56è. Càrrec de prova. Es pressuposa que qualsevol acció o omisió constitutiva d'una infracció tributària és voluntària, llevat que se'n provi el contrari.

Secció 2a. Sancions

Art. 57è. Procediment sancionador. En tots els expedients sancionadors cal donar audiència a l'interessat per un termini de quinze dies.

Art. 58è. Sancions. Les infraccions tributàries són sancionades, segons els casos, mitjançant:

1. Multa pecuniària, fixa o proporcional.

La multa pecuniària proporcional s'ha d'aplicar sobre el deute tributari, sobre les quantitats que no hagin estat ingressades o sobre l'import dels beneficis o les devolucions obtinguts indegudament.

A aquest efecte, cal entendre per deute tributari la quota definida per l'article 26è d'aquesta Ordenança i els recàrrecs de l'article 28.2.a).

2. Pèrdua, durant un termini màxim de cinc anys, de la possibilitat d'obtenir subvencions o crèdit municipal i del dret a gaudir de beneficis o incentius fiscals.

3. Prohibició, durant un termini màxim de cinc anys, per cloure contractes amb l'Administració municipal.

Art. 59è. Procediment especial per als presumptes delictes fiscals. 1.

En el cas d'infraccions per un valor igual o superior a la quantitat establerta pels articles 349 i següents del Codi Penal i abans de procedir a formular la proposta de resolució, l'instructor de l'expedient sancionador l'ha de trametre als Serveis Jurídics a fi que emetin l'informe sobre si les accions o omissions que són objecte de l'expedient poden ser constitutives de delicte fiscal.

2. Si l'informe dels Serveis Jurídics és negatiu, l'instructor de l'expedient pot procedir normalment, d'acord amb el que indica l'article 137 de la Llei de procediment administratiu.

3. Quan l'informe dels Serveis Jurídics aprecii la presumpció de delicte contra la Hisenda municipal, cal trametre l'expedient, juntament amb l'informe, a l'Alcalde, el qual remetrà el tant de culpa a la jurisdicció competent.

4. En el cas del paràgraf anterior, l'expedient sancionador ha de romandre en suspens fins que no hi recaigui la sentència en ferm. Si aquesta és condemnatòria, l'expedient serà arxivat, però si la sentència és absolutòria, es llevarà la suspensió i es reprendrà la instrucció de l'expedient.

5. La sanció de l'autoritat judicial exclou la imposició de sanció administrativa.

Art. 60è. Quantia. 1. Les infraccions simples, tipificades en l'article 54.1 d'aquesta ordenança, seran sancionades amb les multes que a continuació s'especifiquen:

Lletra a) de 20.000 a 150.000 ptes.

Lletra b) de 10.000 a 100.000 ptes.

S'imposaran tantes multes com dades no facilitades o facilitades inexactament a la Hisenda municipal corresponents a un mateix contribuent.

Lletra c) de 5.000 a 100.000 ptes.

Lletra d) de 5.000 a 75.000 ptes.

Lletra e) de 10.000 a 40.000 ptes.

Lletra f) de 5.000 a 35.000 ptes.

Lletrag) de 25.000 al primer requeriment de 50.000 ptes. al segon requeriment.

Lletra h) de 10.000 a 25.000 ptes.

Lletra i) de 5.000 a 15.000 ptes.

Lletra j) de 5.000 a 15.000 ptes.

Lletra k) La multa que s'imposa serà d'un 50% més de l'assenyalada en el paràgraf anterior.

2. Les infraccions tributàries greus seran sancionades amb multa pecuniària proporcional de la meitat al triple de les quanties a què es refereix l'apartat primer de l'article 80 de la Llei general tributària. Així mateix, seran exigibles els interessos de demora corresponents al temps transcorregut entre la finalització del termini voluntari de pagament i el dia en què es sancionin les infraccions.

3. Quan el perjudici econòmic derivat per a la Hisenda municipal de la infracció tributària greu representi més del 50% del deute tributari o de les quantitats que s'haguessin hagut d'ingressar i excedeixi de 500.000 ptes., havent-hi, a més, mala fe o resistència, negació o obstrucció a l'acció d'investigació de l'administració tributària, per part dels subjectes passius infractors, aquests seran sancionats, a més, amb:

a) La pèrdua, durant un termini de dos a cinc anys, de la possibilitat d'obtenir subvencions públiques o crèdit oficial i del dret a gaudir de beneficis i incentius fiscals.

b) La prohibició, durant un termini màxim de cinc anys, per celebrar contractes amb l'administració municipal.

Art. 61è. Gradació. 1. En cada cas concret, cal graduar les sancions tributàries tenint en compte:

a) La bona o mala fe dels infractors.

b) La capacitat econòmica del subjecte infractor.

c) La comissió repetida d'infraccions tributàries.

d) La resistència, negativa o obstrucció a l'acció investigadora de l'administració tributària.

e) El compliment espontani de les obligacions o dels deures formals i el retard en aquest compliment.

f) La transcendència per a l'eficàcia de la gestió tributària de les dades, dels informes o dels antecedents no facilitats i, en general, de l'incompliment de les obligacions formals, de les d'índole comptable o registral i de col·laboració o informació amb l'administració tributària.

g) La quantia del perjudici econòmic ocasionat a les Hisendes municipals.

h) La conformitat del subjecte passiu, del retenidor o dels responsables a la proposta de liquidació que es formuli.

2. Els criteris de les lletres b), g) i h) de l'apartat anterior s'utilitzaran exclusivament en la imposició de sancions per infraccions greus. Les lletres e) i f) en la imposició de sancions per infraccions simples. Els altres criteris de l'apartat 1 d'aquest article són susceptibles d'aplicació general en tots els tipus d'infraccions tributàries.

Art. 62è. Gradació de les multes pecuniàries per infraccions greus. 1.

Quan hagin d'imposar-se les multes pecuniàries per infraccions greus a què es refereix l'apartat 1 de l'article 87 de la Llei general tributària, els criteris de gradació de les sancions s'aplicaran de la manera següent:

a) Quan el perjudici econòmic derivat per a la Hisenda pública de la infracció tributària greu representi més del 10% del deute tributari o de les quantitats que s'haguessin hagut d'ingressar, la sanció pecuniària mínima s'incrementarà 50 punts percentuals (p. p.).

Quan el perjudici econòmic excedeixi del 50% o del 75%, l'increment de la sanció mínima serà de 75 o 100 punts percentuals, respectivament.

Si el perjudici econòmic és degut a l'obtenció indeguda de devolucions, els percentatges establerts en els paràgrafs anteriors es determinaran per la relació entre l'import de la devolució indegudament obtinguda i el de la devolució que procedís.

Quan el perjudici econòmic sigui, conjuntament, per l'obtenció indeguda de devolucions i per la manca d'ingrés del deute tributari o de quantitats que haguessin d'ingresar-se, la sanció mínima s'incrementarà 100 punts percentuals.

b) Quan s'aprecii mala fe en el subjecte infractor, la sanció s'incrementarà 50 p. p.. No obstant això, l'increment serà de 100 p. p. en els casos següents: anomalies substancials en la comptabilitat per a l'exacció del tribut corresponent, falsa declaració de baixa i quan es faciliti a l'Administració tributària dades o informacions falses.

c) En cas de resistència, excusa o negativa a l'actuació inspectora es produirà un increment entre 50 i 100 punts percentuals.

d) En el cas que el subjecte infractor hagués comès infraccions tributàries de manera reiterada i hagués estat sancionat durant els cinc anys anteriors, mitjançant resolució ferma, per una infracció greu del mateix tribut o per dues infraccions, igualment greus per un tribut la gestió del qual correspongués a la mateixa administració pública, la sanció s'incrementarà en 25 p. p.. Aquest increment serà de 50, 75 o 100 punts percentuals en quant els expedients fermes siguin dos o tres, tres o quatre, o bé quatre o cinc, respectivament, en els casos anteriors.

Només per a aquests efectes, es tindrà com a únic antecedent totes les infraccions greus derivades de la mateixa actuació inspectora de comprovació i d'investigació, sempre que les actes s'haguessin estès en la mateixa data.

e) La multa establerta es podrà incrementar o disminuir fins a 50 p. p. atinent a la capacitat econòmica del subjecte infractor.

2. Quan el subjecte passiu, el retenidor o el responsable donin la seva conformitat a la proposta de regularització de la seva situació tributària, la multa establerta d'acord amb el paràgraf anterior es reduirà 50 p. p.

La reclamació posterior contra la liquidació practicada restablirà la sanció que s'hagués aplicat en el cas de no haver-hi la conformitat de les persones mencionades en el paràgraf anterior.

3. Els criteris de gradació recollits en els apartats anteriors són d'aplicació simultània. Això no obstant, l'import de les multes resultants no podrà excedir en cap cas del 300% ni ser inferior al 50% o al 150%, segons el tipus d'infracció, de les quanties a què es refereix l'apartat primer de l'article 80 de la Llei general tributària.

Art. 63è. Aplicació. En els casos d'infraccions que siguin imputables al representant legal d'un menor d'edat o d'un incapacitat legalment, les multes recauen sobre el seu representant, i la responsabilitat del subjecte passiu es limita a les quotes que les Hisendes municipals hagin deixat de percebre.

Art. 64è. Competència. 1. Les multes percentuals han d'ésser imposades per l'òrgan gestor; la resta, per l'Alcaldia.

2. Tant si la imposició de sancions no consisteix en multes com si comporta, a més, alguna sanció, aquesta imposició serà acordada i imposada per l'Alcalde.

Art. 65è. Extinció. 1. La responsabilitat que resulta de les infraccions s'extingeix amb el pagament o el compliment de la sanció per prescripció o condonació.

2. Les sancions tributàries solament poden ser condonades de manera graciable, deferència que ha de ser concedida discrecionalment per l'òrgan municipal competent. A aquest efecte cal una sol·licitud prèvia dels subjectes infractors o responsables i que renunciïn expressament a l'exercici de qualsevol acció d'impugnació corresponent a l'acte administratiu.

3. Si s'escau la mort dels subjectes infractors, les obligacions tributàries pendents s'han de transmetre als hereus o legataris, independentment d'allò que la legislació civil estableix per a l'adquisició de l'herència. En cap cas les sancions no són transmissibles.

4. En el cas de societats o entitats dissoltes i liquidades, cal transmetre'n les obligacions tributàries pendents als socis o partícips del capital, els quals hauran de respondre solidàriament fins al límit del valor de la quota de liquidació que se'ls hagi adjudicat.

Capítol VII

PROCEDIMENT DE GESTIÓ TRIBUTÀRIA

Secció 1a. Iniciació i tràmits

Art. 66è. Formes d'iniciació. La gestió dels tributs s'iniciarà:

a) per declaració, autoliquidació o iniciativa del subjecte passiu o retenedor, segons el que preveu l'article 35 de la Llei general tributària;

b) d'ofici, i

c) per actuació investigadora dels òrgans administratius.

Art. 67è. Declaració. 1. Té la consideració de declaració tributària qualsevol document per mitjà del qual es manifesti o es reconegui espontàniament

davant l'Administració municipal que han concorregut les circumstàncies o els elements integrants del fet imposable.

2. La representació d'una declaració no implica l'acceptació de la procedència del gravamen.

3. També es considerarà declaració tributària la presentació dels documents que continguin el fet imposable o que el constitueixin.

4. L'Administració municipal pot reclamar declaracions, ampliar-les i reparar-ne els defectes advertits quan siguin necessàries per a la liquidació del tribut i de la seva comprovació, com també la informació suplementària que hi escaigui.

Art. 68è. Denúncia. 1. L'acció investigadora dels òrgans administratius es pot iniciar com a conseqüència d'una denúncia. L'exercici de l'acció de denúncia és independent de l'obligació de col·laborar amb l'Administració tributària, segons el que preveuen els articles 111 i 112 de la Llei general tributària.

2. Es considera que el denunciant no està interessat per l'actuació investigadora iniciada com a conseqüència de la denúncia, ni legitimat per interposar-hi, com a tal, recursos ni reclamacions.

Es poden arxivar sense cap més tràmit aquelles denúncies que manifestament no tinguin fonament.

3. Els requisits formals de les denúncies i també la seva tramitació especial es regularan reglamentàriament.

Art. 69è. Consultes. 1. Els subjectes passius i altres tributants obligats poden formular consultes degudament documentades a l'Administració municipal pel que fa al règim, la classificació o la qualificació tributària que els correspongui en cada cas.

2. La resposta tindrà un caràcter informatiu, no d'acte administratiu, i no vincularà l'Administració llevat que per llei es disposi altrament.

3. Tanmateix, el subjecte passiu que, un cop formulada la consulta, hagi complert les obligacions tributàries d'acord amb la reposta de l'òrgan competent, no incorrerà en responsabilitat, si compleix els requisits següents:

a) Comprèn tots els antecedents i les circumstàncies necessaris per a la formació del judici de l'Administració.

b) Els antecedents i les circumstàncies esmentats no s'han modificat posteriorment.

c) La consulta s'ha formulat abans de produir-se el fet imposable o dins del termini establert per declarar-lo.

L'exempció de responsabilitat cessa en cas de modificar la legislació aplicable, i no pot impedir en cap cas l'exigència d'interessos de demora, a més de les quotes, els imports o els recàrrecs adients.

4. Els interessats no poden recórrer contra la resposta sense descartar de fer-ho posteriorment contra l'acte administratiu basat en la contestació.

5. La competència per evacuar les consultes esmentades recau en la Comissió de Govern.

Art. 70è. Rectificacions i revisions. 1. L'Administració municipal pot rectificar en qualsevol moment els errors materials o de fet i els aritmètics comesos en el procediment de gestió tributària, d'ofici o a instància de l'interessat, sempre que no hagin transcorregut cinc anys des que es dictà l'acte administratiu que es pretén rectificar.

2. De conformitat amb el que disposa l'article 110 de la Llei reguladora de les Bases de règim local per a la declaració de nul·litat de ple dret i la revisió dels actes dictats per la via de la gestió tributària, cal procedir d'acord amb el que estableixen els articles 153 i 154 de la Llei general tributària.

Secció 2a. Padrons, matrícules i registres

Art. 71è. Àmbit i contingut. 1. Són objecte de padró, matrícula o registre —llevat del que cada ordenança particular estableixi— les exaccions en les quals, per la seva naturalesa, hi hagi una continuïtat dels pressupòsits determinants de l'exigibilitat del tribut.

2. Els padrons, les matrícules o els registres en suport documental o magnètic han de contenir, a més de les dades específiques que cadascun d'ells requereixi, segons les característiques de l'exacció, les dades següents:

- a) nom i cognoms del subjecte passiu;
- b) finca, establiment industrial o comercial o element objecte de l'exacció;
- c) base d'imposició;
- d) tipus de gravamen, i
- e) quota assignada.

Art. 72è. Formació. 1. La formació dels padrons, les matrícules o els registres l'ha de dur a terme l'Administració municipal, i prendran com a base:

- a) les dades de la mateixa oficina o d'altres de l'Administració municipal;
- b) les declaracions o declaracions-liquidacions dels subjectes passius en els casos en què s'exigeixi, i
- c) el resultat de la investigació practicada.

Art. 73è. Aprovació. 1. Cada any els padrons, les matrícules o els registres són sotmesos a l'aprovació de l'Alcalde i s'exposen al públic després d'haver-los anunciat prèviament en el Butlletí Oficial de la Província.

2. El període d'exposició al públic és de quinze dies comuns per a l'examen i les reclamacions dels interessats.

Art. 74è. Altes i baixes: efectes. 1. Les altes per declaració dels interessats o descobertes per l'acció investigadora de l'Administració municipal tenen efecte a partir de la data en què neixi l'obligació de contribuir per disposició de cada ordenança, i són incorporades definitivament al padró, la matrícula o el registre de l'any següent.

2. Les baixes o alteracions han de ser formulades pels subjectes passius, i comporten l'eliminació o la rectificació del padró, la matrícula o el registre, amb efectes a partir del període següent a aquell en què haguessin estat presentades, independentment de la comprovació per part de la inspecció.

Secció 3a. Fixació directa i immediata de quotes

Art. 75è. Àmbit. Poden ser objecte d'aquest sistema les exaccions següents:

- a) taxes per a prestació de serveis i
- b) multes en els supòsits en què siguin immediatament executives.

Secció 4a. Convenis

Art. 76è. Subjectes. Els convenis es poden establir amb subjectes passius individuals o amb agrupacions de contribuents.

Art. 77è. Conveni individual. 1. El conveni amb un subjecte passiu individual, persona física o jurídica es podrà establir tant si es tracta d'un contribuent com d'un substitut.

2. El subjecte passiu individual que tingui quantitats pendents de pagament a la Hisenda municipal, en període executiu, no pot ser subjecte de conveni mentre no hagi cancel·lat el deute tributari.

3. Les condicions són les mateixes que les condicions establertes per l'article 81 d'aquesta Ordenança per als convenis col·lectius.

Art. 78è. Convenis col·lectius. 1. Els convenis amb agrupacions de contribuents tenen per objecte la fixació d'una xifra global i l'establiment, de comú acord, de la quota individual respectiva entre les diverses persones obligades a fer el pagament.

2. Els contribuents agrupats en un conveni assumeixen, mancomunadament i subsidiàriament, l'obligació de cobrir els dèficits que, si s'escau, es produeixin en el moment del venciment de cada període de pagament per manca d'ingrés de la quota individual d'algun dels agrupats, sempre que aquests no hagin renunciat al conveni de la manera prevista per l'article 79è d'aquesta Ordenança.

3. En cada cas, el repartiment complementari queda establert per l'Administració municipal, i ha de ser proporcional a les quotes respectives convingudes per a cada contribuent obligat.

Art. 79è. Subjectes. 1. Es poden establir convenis amb agrupacions de contribuents constituïdes legalment i que aportin suficient apoderament a aquest efecte.

2. És potestatiu per als contribuents d'acollir-se o no al règim especial de conveni, i s'entén que s'hi acullen tots els qui, pel mateix concepte, estiguin gravats i no hi renunciïn expressament de la manera que l'article següent determina.

3. Els qui hi hagin renunciat no poden ser objecte de conveni diferent en el mateix exercici econòmic, i estan sotmesos a les normes que l'ordenança de l'exacció corresponent estableixi.

Art. 80è. Renúncia al conveni. 1. Els contribuents que dissentin de la decisió adoptada per l'agrupació a la qual pertanyen han de fer efectiva la seva renúncia per mitjà d'un escrit de l'acord municipal pel qual s'accepta la petició de conveni presentat en el termini dels deu dies següents a la data de la publicació en el Butlletí Oficial de la Província.

2. Els contribuents que durant l'exercici entrin en servei actiu en una activitat acollida a un conveni poden renunciar-hi en el termini dels quinze dies següents a la data d'incorporació.

3. En cas de renúncia, la determinació de les bases imposables s'ha d'efectuar en règim d'estimació directa.

Art. 81è. Condicions del conveni. Els convenis s'han d'ajustar a les normes següents:

1a. Durada.

a) No pot tenir una vigència superior a dos anys.

b) Es pot prorrogar un any si el subjecte passiu o l'agrupació de contribuents ho sol·liciten abans de l'últim trimestre de vigència del conveni, i s'entén que la pròrroga ha estat concedida si la Comissió de Govern no resol la petició en el termini d'un mes després del venciment.

c) El nombre de pròrroques anuals no pot excedir de dos.

2a. Preu i forma de pagament. El preu convingut s'ha d'ingressar en els terminis establerts per les normes reguladores del conveni.

3a. Assignació de quotes individuals. Les normes del conveni fixaran els criteris d'assignació i de repartiment individual de les quotes.

4a. Garantia. Per tal de respondre de les obligacions que es desprenen del conveni, cal constituir una fiança a la Tresoreria, que està a disposició de l'Alcaldia. Aquesta fiança, que correspon a l'import de la dotzena part del preu con-

vingut, tant es pot fer efectiva en metàl·lic, en valors o en crèdits reconeguts i liquidats d'aquesta Corporació, com en forma d'aval bancari. Aquesta garantia no és necessària quan l'ingrés del preu s'ha de fer durant els seixanta dies següents a la data d'aprovació del conveni.

5a. Facultat inspectora de l'Ajuntament. Comprèn la facultat de l'Administració municipal per requerir les dades i els antecedents que es considerin oportuns i per vetllar pel compliment exacte de les normes a què s'ha de sotmetre l'agrupació, com també per totes les altres funcions relacionades amb el conveni. Aquesta facultat també inclou la inspecció a l'efecte de l'establiment de les condicions per als convenis successius.

6a. Interessos. El retard en el pagament del preu o de qualsevol termini i dels apressaments i recàrrecs corresponents comporta l'aplicació d'interessos de demora.

7a. Sancions. S'estableixen les sancions següents:

a) Imposició de multes als subjectes passius o als administradors de l'agrupació per incompliment de les seves obligacions.

b) Pèrdua de la fiança.

8a. Rescissió. La rescissió del conveni té lloc a causa de la manca d'ingrés del preu o d'algun dels terminis establerts.

Art. 82è. Petició i aprovació. 1. La petició de conveni formulada per les agrupacions de contribuents ha de ser aprovada per la Comissió de Govern.

2. Un cop les condicions del conveni hagin estat formulades per l'oficina gestora i acceptades per l'agrupació de contribuents, la proposta de conveni s'ha de sotmetre novament a la Comissió de Govern, la qual ha d'aprovar o denegar el conveni, i l'acord que adopti serà publicat en el Butlletí Oficial de la Província.

3. Amb l'acord de la Comissió de Govern s'entén que el conveni ja està formalitzat, però no pot tenir vigència fins que no s'hagi constituït la garantia. Si no es constitueix en el termini d'un mes, la dita garantia quedarà sense efecte.

Art. 83è. Assignació de quotes individuals. 1. Un cop aprovat el conveni, l'Agrupació de contribuents procedeix a la imputació de bases i a la distribució de quotes individuals.

2. En el termini dels trenta dies hàbils següents al de la publicació en el Butlletí Oficial de la Província de l'acord aprovador del conveni, l'agrupació ha d'eleva a l'Alcaldia una llista ordinal alfabètica dels contribuents, amb indicació de les bases i les quotes corresponents. Transcorregut el termini esmenat sense haver rebut la llista, la Comissió de Govern pot anul·lar el conveni i procedir a determinar les bases en règim d'estimació directa.

Art. 84è. Publicitat del repartiment. 1. El repartiment de les quotes individuals s'ha d'exposar al públic en el tauler d'edictes de la Casa de la Ciutat i en el domicili de l'agrupació, i cal avisar els contribuents per mitjà d'un anunci en el Butlletí Oficial de la Província.

2. El document liquidador a què es refereix el paràgraf anterior ha d'estar encapçalat amb les bases individuals de repartiment numerades correlativament, i s'ha de confeccionar amb la màxima claredat possible i per ordre alfabètic de carrers. També s'hi ha de consignar la quantitat destinada a la compensació per causa de fallides i despeses generals.

3. L'agrupació ha de lliurar a l'Administració municipal dos exemplars del repartiment, un exemplar del Butlletí Oficial de la Província en el qual figura l'anunci de la notificació i una certificació acreditativa que el repartiment ha estat exposat en un lloc visible de les oficines de l'agrupació i durant el termini establert.

Art. 85è. Obligacions accessòries. Els contribuents agrupats en conveni la quota individual dels quals sigui superior a 12.000 pessetes anuals estan obligats a presentar anualment a l'Administració municipal, i a l'efecte informatiu relacionat amb el càlcul de la xifra dels convenis successius, si s'escau, una declaració comprensiva de les operacions realitzades durant l'any anterior que la mateixa Administració indiqui amb referència a l'exacció o les exaccions convingudes.

Secció 5a. Estimació indirecta

Art. 86è. Aplicació. En cas que la falta de presentació de les declaracions o les declaracions presentades pels subjectes passius no permetin a l'Administració municipal de conèixer les dades necessàries per a l'estimació completa de les bases imposables, o en cas que aquells ofereixin resistència, excusa o negativa a l'actuació inspectora o incompleixin substancialment les seves obligacions comptables, cal determinar les bases en règim d'estimació indirecta utilitzant qualsevol dels mitjans següents:

a) Aplicar les dades i els antecedents disponibles que siguin rellevants a l'efecte.

b) Utilitzar aquells elements que, indirectament, acreditin l'existència dels béns i de les rendes, com també dels ingressos, les vendes, els costos i els rendiments que siguin normals en el sector econòmic respectiu, ateses les dimensions de les unitats productives o familiars en comparació dels termes tributaris.

c) Valorar els signes, índexs o mòduls dels contribuents respectius, segons les dades o els antecedents de supòsits similars o equivalents de què es disposi.

Art. 87è. Procediment. En cas que el règim d'estimació indirecta de bases tributàries resulti aplicable:

1. La Inspecció d'Hisenda Municipal ha d'annexar a les actes incoades per regularitzar la situació tributària dels subjectes passius, retenidors o beneficiaris de les desgravacions un informe raonat sobre:

- a) Les causes determinants de l'aplicació del règim d'estimació indirecta.
- b) La situació de la comptabilitat de registres obligatoris dels subjecte inspeccionat.
- c) La justificació dels mitjans elegits per determinar-ne les bases.
- d) Els càlculs i les estimacions efectuats sobre la base dels punts anteriors.

Les actes incoades, juntament amb l'informe respectiu, s'han de trametre pel procediment establert d'acord amb la seva naturalesa i la seva classe.

2. En els supòsits en què l'actuació de la inspecció no intervingués, l'òrgan gestor competent ha de dictar l'acte administratiu de fixació de la base i liquidació tributària, que cal notificar a l'interessat amb els requisits a què es refereix l'article 89è d'aquesta Ordenança, amb expressió de les dades indicades en les lletres a), c) i d) del número anterior.

3. L'aplicació del règim d'estimació indirecta no requereix cap acte administratiu previ que ho declari, independentment dels recursos i de les reclamacions que procedeixin contra els actes i les liquidacions que en resultin. Pel que fa als recursos i les reclamacions interposats, es pot plantejar si hi escau l'aplicació del règim d'estimació indirecta.

Secció 6a. Liquidació

Art. 88è. Classes de liquidació. 1. Les liquidacions tributàries poden ser provisionals o definitives.

2. Tenen consideració de definitives les practicades amb comprovació administrativa del fet imposable i de la seva valoració, tant si hi ha hagut liquidació provisional com si no n'hi ha hagut.

3. En els altres casos, tenen caràcter provisional, siguin a compte, siguin complementàries, prudencials, parcials o totals.

Art. 89è. Notificació. 1. Les liquidacions tributàries s'han de notificar als subjectes, i han d'indicar:

- a) Els elements essencials de la liquidació.
- b) Els mitjans d'impugnació que puguin ser exercits, tot indicant-hi els terminis i els organismes davant els quals han de ser interposats.
- c) El lloc, el termini i la manera en què cal satisfer el deute tributari.

2. En el cas de tributs de cobrament periòdic, i d'acord amb el que estableixi l'ordenança fiscal respectiva, cal notificar individualment la liquidació corresponent a l'alta en el padró, la matrícula o el registre respectius. Les suc-

cessives liquidacions es poden notificar col·lectivament mitjançant la publicació d'edictes que ho adverteixin, llevat que es faci alguna modificació de caràcter essencial en les bases d'imposició. En aquest cas cal practicar notificacions individuals. L'exposició al públic de padrons, matrícules o registres tenen l'efecte de notificació de la liquidació a cadascun dels interessats des de l'endemà de la data en què acaba el termini establert per l'article 73 d'aquesta Ordenança.

3. Les ordenances fiscals respectives poden establir supòsits en els quals la notificació expressa de les liquidacions no és preceptiva, sempre que l'Administració municipal adverteixi per escrit sobre aquesta peculiaritat al presentador de la declaració, del document o del comunicat d'alta.

4. Les notificacions defectuoses tenen efecte a partir de la data en què el subjecte passiu es dona per notificat expressament, interposa el recurs pertinent o efectua l'ingrés del deute tributari.

5. En tot cas, tenen efecte en el transcurs de sis mesos les notificacions practicades personalment als subjectes passius que continguin el text íntegre de l'acta i hagin omès algun altre requisit, llevat que hi hagi hagut una protesta formal dins d'aquest termini i s'hagi sol·licitat que l'Administració municipal rectifiqui la deficiència.

Secció 7a. Autoliquidació

Art. 90è. Autoliquidació. 1. Els subjectes passius de les exaccions, l'ordenança particular dels quals, d'acord amb la Llei, estableixi el sistema d'autoliquidació, han de presentar declaració-liquidació de la quota acreditada i han d'ingressar-ne l'import a les entitats col·laboradores autoritzades dins el termini de trenta dies a comptar de l'acreditament.

2. Cal presentar la declaració a l'òrgan gestor, juntament amb la documentació acreditativa del fet imposable i de les bases imposable i liquidable i el justificat del pagament, sense el qual no es pot admetre.

3. Els òrgans gestors giraran, si s'escau, liquidació complementària en vista de les dades consignades en la declaració, dels documents que l'acompanyen i dels antecedents que hi hagi a l'Administració. En cas que el subjecte passiu hagi incorregut en infracció tributària, instruiran l'expedient sancionador corresponent. Les autoliquidacions presentades fora de termini satisfaran com a interessos de demora el percentatge establert amb un mínim del 10% del deute principal.

En cas que el contribuent, mitjançant l'autoliquidació, hagi ingressat una quota superior a la que hi escaigui, l'Ajuntament procedirà a la devolució d'ofici, independentment que el contribuent pugui demanar la devolució d'ingressos indeguts.

4. En les exaccions de cobrament periòdic, si l'ordenança particular no n'estableix el contrari, caldrà inscriure l'autoliquidació en el registre, el padró o la matrícula corresponents, circumstància que cal consignar en l'imprès de declaració-liquidació i que serveix de notificació. També cal fer la notificació de les quotes successives de la forma establerta per l'article 89.2. Mentre el fet imposable no s'hagi incorporat al registre, al padró o a la matrícula respectius, el subjecte passiu ha de practicar l'autoliquidació per l'any corresponent el primer mes de cada any natural següent a l'adquisició de condició de subjecte passiu.

Capítol VIII

LA RECAPTACIÓ

Secció 1a. Normes Generals

Art. 91è. Disposició general. 1. Qualsevol liquidació notificada reglamentàriament al subjecte passiu li comporta l'obligació de satisfer el deute tributari.

2. La recaptació dels tributs es realitzarà:

- a) en període voluntari o
- b) en període executiu.

3. El procediment recaptatori només es suspendrà per les raons i en els casos expressament previstos en la Llei.

Art. 92è. Competència per al cobrament. 1. Els òrgans i les entitats degudament facultats, d'acord amb les lleis i amb aquesta Ordenança, són els únics que tenen competència per cobrar els deutes tributaris.

2. Els cobraments efectuats per òrgans, entitats o persones no competents no alliberen el deutor de l'obligació de pagament, sense exclusió de les responsabilitats de tota mena en què el perceptor no autoritzat pot incórrer. L'Ajuntament no assumeix cap responsabilitat en els casos d'usurpació de la funció recaptatòria.

Secció 2a. Mitjans de pagament en efectiu

Art. 93è. Enumeració. 1. El pagament dels deutes tributaris que cal realitzar en efectiu s'ha de fer per algun dels mitjans següents:

- a) diners de curs legal;
- b) xec;
- c) transferència bancària o de caixa d'estalvis;
- d) gir postal.

2. Es pot autoritzar, per decret d'Alcaldia, un altre mitjà de pagament en efectiu que sigui habitual en el tràfic mercantil i que estigui acceptat legalment.

3. Llevat dels diners de curs legal i dels xecs, l'ús dels quals pot ser simultani per tal de satisfer un mateix deute tributari, no es poden emprar simultàniament diversos mitjans de pagament; un cop se n'ha elegit un, l'import d'aquest ha de correspondre al total del deute.

Art. 94è. Diners de curs legal. Tots els deutes tributaris que s'han de satisfer en efectiu es poden pagar amb diners de curs legal, qualsevol que sigui l'òrgan o l'entitat que hagi de rebre el pagament, el període de recaptació en què s'efectuï i la quantia del deute.

Art. 95è. Xecs. 1. Els contribuents poden servir-se del sistema de xecs per efectuar els ingressos, sols o simultàniament amb els ingressos en metàl.lic. L'import del xec es pot contreure amb un dèbit o pot estar repartit en diversos ingressos que es verifiquin simultàniament.

2. Els xecs expedits a aquest efecte han de complir, a més dels requisits generals exigits per la legislació mercantil, les característiques següents:

a) Ser nominatius a favor de l'Ajuntament de Barcelona.

b) Ser lliurats contra bancs o banquers, oficials o privats, incrits en el Registre de bancs i banquers, caixes d'estalvis confederades o altres entitats creditícies, degudament autoritzades, situades en territori estatal.

c) Ser datats del mateix dia en què s'efectuï el lliurament o dels dos dies anteriors.

d) Ser certificats o conformats per l'entitat corresponent.

e) Tenir consignat el nom del signant, que cal escriure amb la màxima claredat a sota de la signatura. En cas que el xec sigui estès per mitjà d'un apoderat, el nom complet del titular del compte corrent o de la llibreta d'estalvi ha de figurar en l'antesignatura.

3. El lliurament de xecs només pot alliberar el deutor si han estat formalitzats d'acord amb la legislació tributària, civil o mercantil.

4. Els ingressos mitjançant xecs atesos per l'entitat corresponent s'entendran realitzats el dia en què es faci el pagament.

Art. 96è. Mandats de transferència. Com a sistema regular d'ingrés en les Hisendes municipals, els contribuents poden utilitzar transferències bancàries, la modalitat de les quals s'ha d'ajustar a les condicions següents:

1. Solament es poden utilitzar en els casos de declaracions tributàries amb ingrés immediat i en les liquidacions notificades degudament al contribuent per l'Administració municipal.

2. Els mandats de transferència s'han de fer mitjançant els bancs, les caixes d'estalvis o els banquers que figuren inscrits degudament en el Registre creat

per la Llei d'ordenació bancària, a fi de fer-ne el pagament en el compte corrent que l'Ajuntament de Barcelona assenyali.

3. El mandat de transferència es pot referir a diversos conceptes impositius, però ha d'expressar el concepte o els conceptes tributaris concrets als quals correspon l'ingrés; en aquest darrer cas cal que s'hi adjunti una llista dels dèbits tributaris.

4. Simultàniament al mandat de transferència, els contribuents han de trametre a l'Administració municipal les declaracions que hi pertoquin, tot expressant-hi la data de la transferència, el seu import i l'entitat bancària intermediària en l'operació; altrament hi cal adjuntar el volant justificatiu de la data, l'import i l'entitat de crèdit mandatària. La tramesa d'aquests documents s'haurà de fer per correu certificat.

5. S'entén que els ingressos efectuats per transferència han estat realitzats amb caràcter general la data en què tenen entrada en l'Administració municipal.

6. Un cop rebuts l'import de la transferència i la declaració o la notificació de la liquidació que l'origina, l'Administració municipal ha de retornar al contribuent la declaració amb la diligència de pagament o l'exemplar de la notificació i amb el document acreditatiu d'aquest pagament, on cal que s'hi hagi estampat un segell que acrediti que l'ingrés s'ha fet per transferència bancària.

7. El fet que, en ordenar la transferència, el contribuent no n'hagi satisfet encara l'import, no impedeix de practicar la liquidació ni d'exigir-ne els recàrrecs o les sancions reglamentaris, llevat que el càrrec esmentat ja hagi estat lliurat als serveis de recaptació, motiu pel qual es pot tornar al contribuent.

8. L'import d'aquelles transferències en què no sigui possible d'identificar el concepte o els conceptes tributaris, sigui per omissió de les dades establertes, sigui perquè s'hi troba algun error, com també per no haver fet la tramesa dins el termini de les declaracions o notificacions tributàries corresponents, s'ha d'ingressar a valors independents i auxiliars del pressupost, tràmit que s'haurà de notificar degudament a l'interessat, el qual, al seu torn, serà requerit perquè completi les dades necessàries per fer la imputació correcta de l'ingrés.

9. Les comissions bancàries i totes les altres despeses ocasionades per l'ús de les transferències o les seves reexpedicions van a càrrec dels contribuents respectius.

Art. 97è. Domiciliació del cobrament. El pagament de les exaccions es pot fer mitjançant la domiciliació en establiments bancaris o caixes d'estalvis, d'acord amb les condicions següents:

1. Els interessats ho hauran de demanar a l'Administració municipal mitjançant un imprès especial normalitzat.

2. Les peticions que es formulin fins al dia 10 de novembre de cada any tenen efecte a partir del primer dia de l'any següent.

3. Aquestes domiciliacions de pagament tenen validesa durant un temps indefinit. Tanmateix, els contribuents les poden anul·lar o traslladar a uns altres establiments bancaris, circumstància que hauran de fer avinent a l'Administració municipal en el termini i la manera assenyalats per les dues condicions precedents.

4. Independentment de la domiciliació del pagament de rebuts en bancs o caixes d'estalvi, aquestes entitats poden gestionar el pagament dels rebuts dels clients que ho encomanin, d'acord amb els terminis assenyalats per l'article 31è.

5. Per al cobrament de deutes tributaris realitzats per valors-rebut, l'Alcaldia, mitjançant decret, podrà autoritzar l'atorgament d'una deducció sobre la quota corresponent a tots els subjectes passius que efectuïn la domiciliació bancària del seu pagament. Aquesta deducció tindrà la consideració de premi de cobrament imputable al Pressupost General de l'Ajuntament.

Art. 98è. Gir postal. 1. Els pagaments en efectiu també es poden fer efectius mitjançant un gir postal o telegràfic.

2. Els contribuents, alhora que fan la imposició del gir, han de trametre a l'Ajuntament l'exemplar de la declaració o de la notificació o, en tot cas, consignar el concepte o els conceptes tributaris concrets als quals correspongui la imposició. L'exemplar de declaració o notificació que es trameti serà consignat amb la data de la imposició i el número assignat al gir.

3. Cal considerar a tots els efectes que els pagaments efectuats per gir postal han estat consumats amb caràcter general en la data en què el gir s'ha impositat.

Secció 3a. Fraccionament i ajornament

Art. 99è. Normes generals. 1. Un cop liquidat i notificat el deute tributari, l'Administració municipal en pot, discrecionalment, ajornar o fraccionar el pagament, fins al termini màxim de tres anys, després de la petició prèvia dels obligats i d'haver acreditat, en tots els casos, l'interès de demora.

2. Tret del que estableix el paràgraf següent, el Coordinador de Serveis d'Hisenda és qui concedeix el fraccionament i l'ajornament.

3. Per decret de l'Alcaldia es pot autoritzar el fraccionament o l'ajornament dels deutes tributaris, qualsevol que sigui la seva naturalesa o situació, en el termini màxim d'un any natural a comptar de la seva liquidació, en cas que hi concorrin circumstàncies excepcionals, que, discrecionalment, s'apreciaran.

4. Quan l'Ajuntament acordi, amb caràcter general, el fraccionament dels deutes tributaris, el fet que no s'hagin ingressat les quantitats ajornades en el moment del venciment en comporta l'exigibilitat immediata per la via d'apresament, tal com preveuen els epígrafs 1 i 2 de l'article 105è.

Art. 100è. Deutes tributaris no ajornables. Llevat del que disposa el núm. 3 de l'article anterior, no es poden ajornar els deutes següents:

a) Els deutes tributaris l'exacció dels quals es realitza mitjançant un rebut, una patent o efectes timbrats.

b) Els deutes tributaris l'import dels quals hagi de ser ingressat pels substituïts per una retenció.

Art. 101è. Petició. 1. Les sol·licituds d'ajornament o fraccionament, que cal presentar a la Recaptació municipal, han de contenir, necessàriament, les dades següents:

a) Nom i cognoms, raó social o denominació i domicili del sol·licitant.

b) Deute tributari l'ajornament o fraccionament del qual es demana, tot indicant-ne l'import i la data d'inici del termini d'ingrés voluntari o la referència comptable.

c) Ajornament o fraccionament que se sol·licita.

d) Motiu de la petició.

e) Garantia que s'ofereix.

2. El sol·licitant pot adjuntar a la seva petició els documents acreditatius o els justificants que consideri adients per donar suport a la seva sol·licitud.

Art. 102è. Garanties. 1. El sol·licitant ha d'oferir garantia en forma d'aval solidari d'un banc o caixa d'estalvis amb domicili a Barcelona, i ha d'adjuntar a la sol·licitud el compromís corresponent d'aquestes entitats pel que fa a la formalització de l'aval en cas que se'n concedeixi l'ajornament o el fraccionament.

Cal estendre l'aval d'acord amb el model facilitat per l'Administració municipal.

2. L'aval ha de cobrir un termini que ultrapassi almenys tres mesos el termini de l'ajornament o fraccionament, i ha de cobrir l'import del deute i dels interessos de demora.

3. Cal aportar l'aval en el termini de deu dies naturals següents a la notificació de l'acord de concessió, que està condicionada a la seva presentació.

4. Igualment, el sol·licitant pot oferir alguna de les garanties següents:

a) hipoteca immobiliària;

b) hipoteca mobiliària;

c) penyora amb desplaçament o sense;

d) qualsevol altra garantia que es consideri adient.

Art. 103è. Ajornaments excepcionals. 1. En el supòsit que el contribuent demostrï feblement la seva escassa capacitat econòmica d'acord amb el seu nivell de renda, i sempre que la quantia del deute que cal fraccionar sigui inferior a 100.000 pessetes, se'n pot tramitar el fraccionament sota les mateixes con-

dicions que les que disposen els articles anteriors, però sense l'exigència de l'aval bancari. Excepcionalment, les pot ultrapassar la quantitat de 100.000 pessetes si la quota correspon a una alta d'escombraries.

2. Tota vegada que el deutor justifiqui la impossibilitat d'aportar aval bancari per deutes superiors a 100.000 pessetes, el negociat pot acceptar com a garantia l'aval personal i solidari de dos contribuents de la localitat que tinguin solvència reconeguda.

Art. 104è. Fraccionament per la via d'apressament. 1. En cas que el fraccionament o l'ajornament se sol·licitin un cop s'hagi iniciat la via d'apressament, la tramitació s'ha de dur a terme per mitjà de la Recaptació municipal, que és qui ha d'adoptar les mesures oportunes per controlar els fraccionaments concedits, sempre amb la proposta i aprovació de l'òrgan competent, que, al seu torn, ha de disposar la suspensió del procediment executiu, d'acord amb el que preveu l'article 115.1.

2. En aquests supòsits, es pot considerar garantia substitutòria de l'aval bancari l'embargament de béns del deutor, amb consideració especial de l'embargament de metàl·lic i l'ingrés en compte restringit i, si s'escau, de la inscripció de l'embargament de béns immobles en el Registre de la Propietat.

Art. 105è. Conseqüències de la manca de pagament. 1. Si un cop vençut el termini que s'ha concedit no es fa l'ingrés, l'Ajuntament, en els supòsits normals, haurà de procedir a l'execució de l'aval bancari o dels altres mitjans de garantia i, en els supòsits excepcionals, a l'expedició de la certificació corresponent de descobert, per tal de fer-ne l'exacció per la via d'apressament.

2. La manca de pagament d'un termini en el seu venciment fa també que es considerin vençuts en aquell mateix dia els terminis posteriors que s'hagin concedit, i, en aquest cas, cal procedir de la manera que el paràgraf anterior expressa.

3. En la certificació de descobert, hi cal consignar, si s'escau, l'existència i els detalls de la garantia, en cas que s'hagi constituït.

4. Cal entendre que les disposicions d'aquest article són independents de l'aplicació de les sancions que hi escauen per infracció greu segons el que preveu l'art. 54.3.a.

Secció 4a. Recaptació en període voluntari

Art. 106è. Anuncis de cobrament. 1. El mes de desembre de cada any, cal anunciar en el Butlletí Oficial de la Província els conceptes tributaris que seran objecte de cobrament durant l'exercici fiscal següent, per trimestres o altres períodes, amb el detall corresponent de conceptes, de dates i del sistema recaptatori.

2. Cal que l'anunci de cobrament indiqui la data en què comença el període voluntari de recaptació, que ha de durar dos mesos, llevat dels casos en què les lleis n'estableixin expressament un altre termini.

Art. 107è. Anticipació de quotes. 1. L'Ajuntament pot establir el procediment de recaptació per anticipació del pagament de quotes que corresponen a les exaccions que han de ser recaptades amb caràcter regular i periòdic.

2. Anualment la Comissió del Govern ha de determinar les exaccions a les quals es podrà aplicar el procediment esmentat i l'import de la deducció en concepte de premi de cobrament, que actua a favor dels contribuents que s'acullen a aquest sistema.

Art. 108è. Terminis d'ingrés. 1. Cal fer l'ingrés en els terminis que l'article 31è d'aquesta Ordenança fixa per al pagament. Un cop esgotat el termini de pagament, i després d'haver fet prèviament la declaració d'apressament, es pot exigir la quota més un recàrrec del vint per cent.

2. Aquelles persones obligades a fer autoliquidació que no han satisfet els deutes corresponents en el termini assenyalat en l'article 31è poden pagar, tanmateix, abonant els interessos de demora des de l'acabament del termini fins que l'Administració no incoï cap actuació per a la liquidació dels deutes esmentats, amb un mínim del 10 per cent.

3. Amb caràcter especial, cal atènyer-se al que el conveni estableix o bé al que l'ordenança fiscal respectiva assenyalava.

4. Els ingressos fora de termini, sense requeriment previ, també comporten l'abonament de l'interès de demora, amb exclusió, però, de les sancions exigibles, si s'escau, per les infraccions comeses. En aquests supòsits esmentats, el resultat d'aplicar l'interès de demora no pot ser inferior al 10 per cent del deute tributari.

Secció 5a. Recaptació per la via d'apressament

Art. 109è. Iniciació. El procediment d'apressament s'inicia en el cas que no s'hagi satisfet el deute tributari un cop vençut el termini d'ingrés en període voluntari.

El venciment del termini d'ingrés en període voluntari implica l'exigibilitat del recàrrec d'apressament que està establert reglamentàriament i l'acreditament dels interessos de demora fins a la data d'ingrés del deute tributari.

Art. 110è. Títols que comporten l'execució. 1. A l'efecte de despatxar l'execució per la via d'apressament administratiu, tenen el caràcter de títols acreditatius del crèdit les certificacions de descobert lliurades per la Intervenció de Fons.

2. Aquests títols tenen la mateixa força executiva que les sentències judicials, a fi de procedir contra els béns i els drets dels deutors.

3. En les relacions de deutors i en les certificacions en descobert, cal consignar expressament que es lliuren per tal de despatxar l'execució contra els deutors.

Art. 111è. Providència d'apressament. 1. La Tresoreria municipal ha de signar les providències d'execució contra el patrimoni dels deutors.

2. La providència d'apressament només es pot impugnar per les raons següents:

- a) pagament;
- b) prescripció;
- c) ajornament;
- d) manca de notificació reglamentària de la liquidació;
- e) defecte formal en el títol lliurat per a l'execució.

3. La via d'apressament és improcedent si no es disposa de la providència corresponent.

Art. 112è. Notificacions en la via d'apressament. 1. Totes les notificacions han de contenir:

- a) El text íntegre de l'acte.
- b) Els recursos que s'hi poden interposar, l'autoritat o el tribunal davant els quals es poden presentar i el termini per interposarlos.
- c) El motiu únics d'oposició o de recursos, si es tracta de la providència de constrenyiment.
- d) El requeriment perquè el deutor faci el pagament, amb l'avertiment que, si no ho fa així en el termini d'un mes, caldrà procedir, sense cap més tràmit, a l'embargament dels seus béns.

Art. 113è. Recàrrecs. 1. Tant en el cas de procediment executiu per certificacions de descoberts com en el de valors en rebut, el recàrrec d'apressament ha de ser el que estableixi el Reglament General de Recaptació.

2. La declaració d'execució obliga, també, el contribuïent afectat a satisfer les despeses del procediment, que seran liquidades d'acord amb la manera establerta per l'article 154 del Reglament General de Recaptació.

3. Igualment, els contribuïents morosos han d'abonar amb la quota, independentment del recàrrec d'apressament assenyalat, l'interès de demora de les quotes pendents, a comptar de l'endemà del dia del venciment del deute.

4. En l'acte del pagament han d'incloure, juntament amb el recàrrec de la via executiva i les despeses del procediment, els interessos de demora en la quantia assenyalada per l'article 28.2.b) d'aquesta Ordenança, d'acord amb el termini que estableix el paràgraf anterior. Cal ingressar les quanties percebudes

per aquest concepte al tresor municipal separatament del principal, amb la indicació que es tracta d'interessos de demora.

Art. 114è. Tramitació. Tots els actes, els tràmits i les qüestions relacionats amb el procediment executiu fins a l'efectivitat del deute s'han de substanciar i adaptar a les normes que estableixen els capítols III, IV, V i VI del títol 1 del llibre III del Reglament General de Recaptació i les disposicions posteriors i concordants que regulen la recaptació executiva dels drets econòmics de la Hisenda pública.

Art. 115è. Aixecament de l'embargament de béns. 1. En qualsevol moment anterior a l'adjudicació dels béns podran els deutors, els seus causahavents i, si s'escau, els creditors hipotecaris alliberar els béns embargats mitjançant el pagament del deute tributari i les costes posteriors del procediment.

2. Un cop cobert el deute i les costes del procediment amb l'import de les adjudicacions efectuades, cal aixecar l'embargament dels béns no venuts i acordar-ne la lliure disponibilitat per part del deutor.

Secció 6a. Declaració de crèdits incobrables

Art. 116è. Concepte. 1. Són crèdits incobrables aquells que no es poden fer efectius en el procediment de recaptació per resultar insolvents els obligats a efectuar el pagament i la resta de responsables, si n'hi ha.

Art. 117è. Procediment. 1. Quan es produeixi la impossibilitat de cobrar per desconeixement del parador del deutor o dels deutors principals i dels responsables solidaris, es consultarà la informació que se'n tingui o a la qual pugui accedir els serveis de la Recaptació municipal.

2. En el supòsit anterior, i també quan sigui conegut el parador del deutor o dels deutors principals, s'haurà de justificar la inexistència de béns embargables d'aquells mitjançant les actuacions del procediment d'apressament. Igualment s'haurà de justificar la insolvència dels responsables solidaris.

3. Un cop demostrats fefaentment la insolvència i, si fos el cas, el parador desconegut dels deutors principals i dels responsables solidaris, seran declarats insolvents per l'Alcaldia a proposta dels Serveis de la Recaptació municipal.

Art. 118è. Efectes. 1. La declaració de crèdit incobrable tindrà com a efecte la baixa en comptes de crèdit.

2. L'esmentada declaració no impedeix a la Hisenda municipal l'exercici d'accions que pugui realitzar d'acord amb les lleis contra la persona que correspongui, sempre que no s'hagi extingit l'acció administrativa per al seu cobrament.

3. Els crèdits declarats incobrables que corresponguin a persones físiques o societats inscrites en el Registre Mercantil seran anotats en aquest segons manament emès pels serveis de recaptació corresponent. En endavant, el Registre comunicarà a l'esmentat servei qualsevol acte relacionat amb aquella entitat que es presenti a inscripció.

Art. 119è. Baixes per referència. Declarat insolvent un deutor, els crèdits que contra aquest tinguin venciment posterior a la corresponent declaració es consideraran vençuts i seran donats de baixa per referència a l'esmentada declaració, sempre que no n'hi hagi d'altres obligats al pagament.

Art. 120è. Revisió d'insolvència i rehabilitació de crèdits incobrables.
1. Els serveis de recaptació vigilaran la possible solvència sobrevinguda dels obligats i responsables declarats insolvents.

2. En el cas de sobrevenir aquesta circumstància i existir prescripció dels deutes, es procedirà a la rehabilitació dels crèdits no cobrats. Per tant, es tornarà a obrir el procediment d'apressament comunicant simultàniament la determinació adoptada a l'oficina gestora corresponent perquè practiqui una nova liquidació dels crèdits donats de baixa, a fi i efecte que siguin emesos els títols executius corresponents en la mateixa situació de cobrament en què es troben en el moment d'efectuar la declaració d'insolvència.

Art. 121. L'Alcaldia disposarà la no-liquidació o, en el seu cas, l'anul·lació i la baixa en la comptabilitat de totes les liquidacions que resultin de deutes inferiors a la quantitat que s'estimi i es fixi insuficient per a la cobertura del cost de la seva exacció i recaptació respectives.

Capítol IX

COMPROVACIÓ I INVESTIGACIÓ

Secció 1a. Normes generals

Art. 122è. Comprovació i investigació. 1. L'Administració municipal ha d'investigar i comprovar els fets, els actes, les situacions, les activitats, les explotacions i la resta de circumstàncies que integren o condicionen el fet imposable.

2. La comprovació pot abastar tota mena d'actes, d'elements i de valoracions consignats en les declaracions tributàries, i també pot abastar l'estimació de les bases imposables.

3. La investigació afecta el fet imposable que no hagi estat declarat pel subjecte passiu o que ho hagi estat parcialment. També abasta els fets imposables la liquidació dels quals s'hagi de fer per autoliquidació.

Art. 123è. Col·laboració amb la Hisenda municipal. Qualsevol persona natural o jurídica, pública o privada, i les autoritats, els agents i altres funcionaris públics, estan obligats a facilitar a la Hisenda municipal tota mena de dades, d'informes o d'antecedents amb transcendència tributària deduïts de les seves relacions econòmiques, professionals o financeres amb altres persones.

Art. 124è. Mitjans. La comprovació i la investigació tributàries s'han de fer mitjançant l'examen de documents, de fitxers, de factures, de justificants i d'assentaments de comptabilitat principal o auxiliar del subjecte passiu, com també amb la inspecció de béns, d'elements, d'explotacions o de qualsevol altre antecedent o informació que calgui facilitar a l'Administració municipal o que sigui necessari per determinar el tribut.

Secció 2a. Inspecció d'Hisenda Municipal

Art. 125è. Funcions de la Inspecció. Corresponen a la Inspecció d'Hisenda Municipal:

a) La investigació dels fets imposables per esbrinar aquells altres que l'Administració municipal ignori.

b) La integració definitiva de les bases tributàries mitjançant les actuacions de comprovació en els supòsits d'estimació directa i objectiva i les actuacions inspectores corresponents a l'estimació indirecta.

c) Les liquidacions tributàries resultants de les actuacions de comprovació i investigació.

d) Les actuacions, per iniciativa pròpia o per sol·licitud dels altres òrgans de l'Administració municipal, de caràcter inquisitiu o d'informació que calgui efectuar relatives als particulars o a d'altres organismes que, directament o indirecta, condueixen a l'aplicació dels tributs.

e) Les altres funcions que, d'acord amb el que estableix la legislació aplicable, se li encomanin.

Art. 126è. Procediment. Les funcions, facultats i actuacions de la Inspecció s'ajustaran a la Llei general tributària, al Reglament General de la Inspecció de Tributs i a totes les disposicions que resultin d'aplicació.

Art. 127è. Lloc de les actuacions inspectores. 1. Les actuacions inspectores podran desenvolupar-se indistintament, amb excepció del que es disposa en el paràgraf següent i a elecció de la inspecció:

a) En el lloc on el subjecte passiu tingui el seu domicili tributari o en el del seu representant.

b) On es realitzin totalment o parcialment les activitats gravades.

c) On existeixi alguna prova, si més no parcial, de l'existència d'un fet imposable.

d) A les oficines de l'Administració Tributària, quan els elements sobre els quals hagin de realitzar-se les actuacions s'hi puguin inspeccionar.

2. Els llibres i la documentació del subjecte passiu que tinguin relació amb el fet imposable hauran de ser examinats en el seu habitatge, en el seu local o en la seva oficina, en la seva presència o en la de la persona que designi. En cas de registres i documents establerts per normes de caràcter tributari o de justificants exigits per aquestes, podrà requerir-se'n la presentació en les oficines de l'Administració per tal de poder ser examinats.

3. Els inspectors podran entrar en les finques, en els locals de negoci i en altres establiments o llocs en els quals es desenvolupin activitats o explotacions sotmeses a gravamen, amb la finalitat d'exercir les funcions previstes en l'article 124è d'aquesta Ordenança.

4. Quan el propietari o ocupant de la finca o de l'edifici, o la persona sota la custòdia de la qual es trobi, s'oposi a l'entrada dels inspectors, aquests no podran realitzar el reconeixement sense la prèvia autorització escrita del Regidor d'Hisenda. Quan es tracti de l'entrada en un domicili particular o social de qualsevol persona espanyola o estrangera, caldrà l'obtenció de manament judicial previ.

Art. 128è. Compareixença de l'obligat tributari. 1. L'obligat tributari, requerit a l'efecte per escrit, haurà de presentar-se en el lloc, el dia i l'hora assenyalats per a la pràctica de les actuacions amb la documentació sol·licitada. Cas que no ho fes sense causa justificada, la inspecció ho farà constar per incoar el procediment sancionador, i renovarà el primer requeriment. Si l'interessat no tingués en consideració el segon requeriment, la inspecció haurà de fer-ho constar. Iniciarà un nou procediment sancionador, efectuarà un tercer requeriment i advertirà l'interessat que el fet de no tenir-lo en compte es considerarà resistència a l'actuació inspectora.

2. Quan la inspecció es personi sense previ requeriment, l'obligat tributari o el seu representant hauran d'atendre-la. Si no ho fan així, la inspecció ho farà constar per iniciar el corresponent procediment sancionador i requerirà l'obligat tributari en el mateix moment i lloc per a la continuació de les actuacions inspectores en el termini procedent que s'assenyali. Si aquest requeriment no fos atès, es renovarà en els mateixos termes amb independència de les sancions que escaiguin, i se l'advertirà que, si no atén adequadament aquest segon requeriment, la seva actitud podrà ser considerada com a resistència a l'actuació inspectora.

3. Quan l'obligat tributari pugui al·legar causa justificada que li impedeixi comparèixer, haurà de manifestar-ho per escrit. Suspensa la pràctica de les actuacions, s'assenyalarà nova data per a la seva realització.

Art. 129è. Resistència a l'actuació de la inspecció. 1. Es considerarà obstrucció o resistència a l'actuació inspectora tot tipus de conducta que tendeixi a dilatar, desbarbar o impedir-ne l'acció.

2. En particular, constituïran obstrucció o resistència a l'actuació inspectora:

- a) La reiterada incompareixença de l'obligat tributari.
- b) La negativa a exhibir els llibres, registres i documents obligatoris.
- c) La negativa a donar dades, informes, justificants i antecedents, i també a permetre el reconeixement de locals o d'instal·lacions relacionats amb els fets imposables.
- d) Denegar indegudament l'entrada de la inspecció en les finques i els locals.
- e) Les coaccions o la falta de la deguda consideració a la inspecció.

Art. 130è. Documentació de l'actuació inspectora. 1. Les actuacions de la inspecció es documentaran en diligències, comunicacions, informes i actes.

2. Les actes i diligències esteses per la inspecció tenen naturalesa de documents públics.

3. Les actes i diligències formalitzades segons les lleis fan prova, si no se n'acredita el contrari, dels fets que motivaren la seva formalització i resultin de la seva constància personal pels actuaris.

Els fets consignats en les diligències o actes i manifestats o acceptats pels interessats es presumeixen certs, i solament podran rectificar-se mitjançant prova que incorregueren en error de fet.

4. Els actes administratius el contingut dels quals consisteix en una liquidació tributària derivada d'una acta d'inspecció gaudeixen de la presumpció de legalitat, segons allò que disposa l'art. 8 de la Llei general tributària.

5. Les actes seran de conformitat o de disconformitat segons que l'interessat hagi acceptat o no íntegrament la proposta de liquidació practicada en l'acta per la inspecció.

En tot cas, les actes seran signades per ambdues parts, i l'interessat se'n quedarà un exemplar. Quan aquest es negui a sotasignar l'acta o a rebre'n un exemplar, l'acta es tramitarà com si fos de disconformitat. 6. Quan existeixi prova preconstituïda del fet imposable, d'acord amb allò que disposa el paràgraf segon de l'article 146 de la Llei general tributària, podrà emetre's acta sense la presència de l'obligat tributari o del seu representat. En l'acta s'expressaran, amb el detall necessari, els fets i els mitjans de prova utilitzats, i s'hi adjuntarà, en tot cas, l'informe de l'actuari.

Existirà prova preconstituïda del fet imposable quan aquest pugui reputar-se provat segons les regles de valoració de la prova contingudes en els articles 114 a 119 de la Llei general tributària.

7. L'acta, com també la iniciació del corresponent expedient, es notificarà a l'obligat tributari, el qual en el termini de quinze dies, podrà al·legar davant la inspecció tot allò que convingui als seus interessos i drets i, en particular, allò que estimi adient respecte dels possibles errors o inexactituds de l'esmentada prova i respecte de la proposta de liquidació continguda en l'acta, o bé expressar la seva conformitat en relació amb una o ambdues qüestions. Dins del termini d'al·legacions, l'obligat tributari podrà examinar l'expedient.

Capítol X

REVISIÓ D'ACTES PER LA VIA ADMINISTRATIVA

Secció 1a. Reclamacions i revisions

Art. 131è. Reclamacions en conveni. 1. Es poden interposar reclamacions en conveni per la via administrativa pels motius següents:

- a) inclusió indeguda en el conveni;
- b) baixa per cessació en l'exercici de l'activitat;
- c) impugnació de la quantia de les bases o quotes individuals, fonamentada en un greuge absolut, un greuge comparatiu o l'aplicació indeguda de les regles de distribució.

2. Els terminis d'interposició de les reclamacions són:

- a) inclusió indeguda: fins al dia anterior al venciment del primer termini de pagament (o, si s'escau l'únic) de les quotes individuals;
- b) cessament de l'activitat: en el termini dels quinze dies hàbils següents a aquell en què la baixa corresponent ha de tenir efecte;
- c) greuge absolut: en el termini dels 30 dies hàbils següents al de la notificació de les bases o quotes que s'impugnen;
- d) greuge comparatiu o d'aplicació indeguda de les regles de distribució: en el termini dels quinze dies hàbils següents al de la notificació de la base o la quota impugnada.

3. Les reclamacions s'han de tramitar d'acord amb les disposicions reguladores del règim de convenis de l'ordenament tributari estatal.

Secció 2a. Procediments especials de revisió

Art. 132è. Rectificació d'errors. 1. Cal procedir a la rectificació d'errors d'acord amb el que preveu l'article 70è d'aquesta Ordenança.

2. Aquest mateix procediment de rectificació també s'ha d'aplicar en cas que s'hagin aplicat tipus impositius que no corresponguin al concepte liquidat, sempre que aquest error sigui comprovat palesament.

Art. 133è. Correcció de vicis. L'abast dels defectes de forma, el de les actuacions administratives desplegades fora de temps, les conseqüències jurídiques de la invalidesa, la convalidació dels actes anul·lables i la facultat de corregir les faltes compensables que regulen els articles 48 i següents de la Llei de procediment administratiu s'han d'aplicar sense excepció en les actuacions fiscals municipals.

Secció 3a. Devolució d'ingressos indeguts

Art. 134è. Titulars i contingut del dret a devolució. 1. Els subjectes passius o responsables i els altres obligats tributaris tindran dret a la devolució dels ingressos que haguessin realitzat indegudament a favor de la Hisenda municipal en el pagament de deutes tributaris.

2. El dret a la devolució d'ingressos indeguts es transmetrà als hereus o causahavents del titular inicial.

3. La quantitat a tornar per un ingrés indegut està constituïda essencialment per l'import de l'ingrés indegudament efectuat i reconegut a favor de l'obligat tributari.

4. També formaran part de la quantitat a retornar:

a) El recàrrec, els costos i els interessos satisfets durant el procediment, quan l'ingrés indegut s'hagués realitzat per la via d'apressament.

b) L'interès legal aplicat a les quantitats indegudament ingressades, pel temps transcorregut des de la data del seu ingrés fins a la de la proposta de pagament.

El tipus d'interès aplicable serà el vigent el dia en que es realitzà l'ingrés indegut.

Art. 135è. Prescripció. 1. El dret a la devolució d'ingressos indeguts prescriu als cinc anys.

2. El termini de prescripció començarà a comptar-se des del dia en què es realitzà l'ingrés indegut i s'interromprà per qualsevol acte fefaent de l'obligat tributari o dels seus hereus o causahavents dirigit a l'obtenció de la devolució de l'ingrés indegut o per qualsevol acte de l'Administració que reconegui la seva existència.

3. Un cop reconeguda la procedència de la devolució, prescriurà, d'igual forma, als cinc anys el dret per exigir-ne el pagament, si aquest no fos reclamat pels creditors legítims. Aquest termini es comptarà des de la data de notificació del reconeixement de l'obligació.

Art. 136è. Procediment per al reconeixement del dret a la devolució. Iniciació. 1. El procediment per al reconeixement del dret a la devolució podrà iniciar-se d'ofici o a instància de la persona interessada.

2. El procediment s'iniciarà d'ofici per acord de l'òrgan competent de l'Administració Tributària Municipal.

3. Si el procediment s'iniciés a petició de la persona interessada, en l'escriu que presenti davant l'òrgan corresponent farà constar les circumstàncies previstes en l'article 69 de la Llei de Procediment Administratiu i a més:

- a) el seu número d'identificació fiscal
- b) el justificant de l'ingrés indegut
- c) una declaració expressa del mitjà pel qual s'hagi de realitzar la devolució, es podrà escollir entre transferència bancària, xec o compensació.

Art. 137è. Instrucció. Iniciat el procediment, l'òrgan competent de la Hisenda municipal realitzarà les actuacions necessàries per tal de comprovar la procedència de la devolució d'ingressos indeguts, i podrà sol·licitar els informes o actuacions que estimi necessaris.

Art. 138è. Resolució. En el supòsit que la devolució resulti procedent, l'Alcalde dictarà una resolució. La resolució que posi fi a l'expedient serà reclamable per la via econòmico-administrativa, previ recurs de reposició, si l'interessat decidís interposar-lo.

Art. 139è. Execució. 1. Un cop dictada la resolució per la qual es reconeix el dret a la devolució d'un ingrés indegut, es notificarà a l'interessat i s'emetrà l'oportú manament de pagament a favor de la persona o de l'entitat creditora, sense necessitat d'esperar la fermesa d'aquella.

2. Serà procedent la immediata devolució d'un ingrés efectuat a favor de la Hisenda municipal arran del pagament d'un deute tributari:

a) Quan sigui conseqüència del compliment de la resolució d'un recurs o d'una reclamació de naturalesa administrativa o d'una sentència o resolució judicial.

b) Quan resulti de liquidacions provisionals o definitives practicades pels òrgans competents.

c) Quan es dedueixi d'un acord o d'una resolució administratiu, diferents dels inclosos en les lletres anteriors, que suposin la revisió o l'anul·lació dels actes administratius que haguessin donat lloc a l'ingrés d'un deute tributari en quantitat superior a la que legalment procedís.

Art. 140è. Per a la resta de qüestions, en matèria de devolució d'ingressos indeguts, no recollides expressament en aquesta Ordenança general s'aplicarà a allò que disposi la Llei general tributària i, en particular, el Reial decret

1163/1990, de 21 de setembre, que regula el procediment per a la realització de les esmentades devolucions.

Secció 4a. Recursos

Art. 141è. Recurs d'alçada. 1. Es pot formular, en el termini d'un mes, un recurs d'alçada contra els actes sobre l'aplicació i l'efectivitat dels tributs municipals davant d'Alcaldia; aquest recurs, segons estableix l'article 33.5 de la Llei especial de Barcelona, té els mateixos efectes que el recurs de reposició previ al contenciós.

2. El recurs es considerarà desestimat un cop transcorregut un mes des de la seva interposició sense que se n'hagi notificat la resolució, i la via contenciosa administrativa quedarà expedita.

Art. 142è. Recursos contra autoliquidacions. 1. Per impugnar l'autoliquidació, el subjecte passiu ha d'instar l'òrgan de gestió corresponent prèviament perquè confirmi o rectifiqui l'autoliquidació presentada. El termini per sol·licitar-ne la confirmació o la rectificació s'inicia en el moment de la presentació. El termini de l'Administració per procedir a la confirmació o a la rectificació és de tres mesos, transcorreguts els quals cal considerar confirmada l'autoliquidació per silenci administratiu.

2. El termini per interposar el recurs és d'un mes, a comptar de la confirmació o la rectificació de l'autoliquidació, tant en el supòsit que hagi estat confirmada o rectificada expressament com per silenci administratiu.

Art. 143è. Recursos contra liquidacions. Es pot interposar recurs contra les exaccions que es cobrin per rebuts durant el termini d'exposició al públic dels padrons respectius. A més, en el cas que hi hagi diferències entre el rebut emès i el padró exposat al públic, es pot interposar recurs durant el termini de pagament voluntari.

Art. 144è. Competències. La competència per resoldre els recursos que es presentin per actes tributaris de l'Ajuntament de Barcelona pertoca a l'Alcalde o a l'òrgan en què delegui.

Art. 145è. Procediment. 1. L'estudi i la proposta dels recursos en matèria tributària correspon a l'òrgan de recursos de l'àrea d'hisenda.

2. Amb caràcter previ a la resolució, l'òrgan competent ha de sotmetre a dictamen del Consell Tributari de l'Ajuntament de Barcelona la proposta de resolució.

Secció 5a. El Consell Tributari

Art. 146è. 1. L'Ajuntament de Barcelona disposa d'un Consell Tributari com a òrgan d'assessorament i de control de la resolució dels recursos en matèria tributària.

2. Les funcions del Consell són les següents:

2.1. El dictamen previ de totes les resolucions dels recursos que es presentin a l'Ajuntament de Barcelona en matèria tributària.

2.2. La recepció i l'informe de les queixes o suggeriments que els contribuents facin directament sobre el funcionament dels òrgans de gestió, liquidació i recaptació tributària.

2.3. L'assessorament als òrgans municipals en matèria tributària.

2.4. Les funcions atribuïdes expressament per decret d'Alcaldia en matèria tributària.

Art. 147è. Composició. 1. El nombre de membres del Consell oscil·la entre tres i cinc. Aquests membres són designats per l'Alcaldia, que n'ha de donar raó a la Comissió de Govern, i persones de competència tècnica reconeguda en matèria tributària.

2. Es nomenarà un president d'entre els membres del Consell.

Art. 148è. Queixes i suggeriments. Els contribuents poden adreçar directament al Consell les queixes sobre el funcionament de la gestió, la liquidació i la recaptació dels tributs locals, com també els suggeriments que considerin convenients de formular sobre aquestes matèries.

El Consell ha d'estudiar aquestes queixes i aquests suggeriments, i proposarà al Regidor d'Hisenda l'adopció de les mesures pertinents.

Ordenança fiscal núm. 1.1

ORDENANÇA REGULADORA DE L'IMPOST SOBRE BÉNS IMMOBLES

Art. 1r. Disposicions generals. 1. D'acord amb el que preveu l'article 60 en relació amb l'art. 15.2, tots dos de la Llei 39/1988, de 28 de desembre, reguladora de les Hisendes locals, s'estableix com a tribut directe de caràcter real l'Impost sobre béns immobles, regulat pels articles 61 i següents de l'esmentada Llei.

2. A més, caldrà atènyer-se al que estableixen les disposicions concordants o complementàries dictades a l'efecte de desplegar la normativa assenyalada.

Art. 2n. Fet imposable. 1. El fet imposable de l'Impost sobre béns immobles està constituït per:

a) La propietat dels béns immobles de naturalesa rústica o urbana dins el terme municipal.

b) La titularitat d'un dret d'usdefruit o de superfície sobre els béns immobles de naturalesa rústica o urbana dins el terme municipal.

c) La titularitat d'una concessió administrativa per a la gestió de serveis públics, l'exercici de la qual requereix l'afectació de béns immobles de naturalesa urbana o rústica dins el terme municipal.

d) La titularitat d'una concessió administrativa sobre béns immobles de naturalesa rústica o urbana dins el terme municipal.

2. Tenen consideració de béns immobles de naturalesa urbana els que l'article 62 de la Llei 49/1988, de 28 de desembre, defineix amb aquest caràcter.

3. Tenen consideració de béns immobles de naturalesa rústica els que l'article 63 de la Llei 39/1988, de 28 de desembre, defineix amb aquest caràcter.

Art. 3r. Subjecte passiu. En són subjectes passius les persones físiques o jurídiques, com també les herències jacents, les comunitats de béns i altres entitats que, sense personalitat jurídica, constitueixen una unitat econòmica o un patrimoni separat, susceptible d'imposició, que siguin:

a) Propietaris de béns immobles urbans o rústics sobre els quals no recaigui cap dret real d'usdefruit o de superfície i que no hagin estat objecte de concessió administrativa ni estiguin afectats per la prestació de serveis públics la gestió dels quals es dugui a terme amb la forma de concessió administrativa.

b) Titulars d'un dret real d'usdefruit sobre béns immobles urbans o rústics dins el terme municipal.

c) Titulars d'un dret real de superfície sobre béns immobles urbans o rústics dins el terme municipal.

d) Titulars d'una concessió administrativa sobre béns immobles gravats o sobre els serveis públics a què estiguin afectats.

Art. 4t. Responsables. 1. En els supòsits de transmissió de propietat de béns immobles per qualsevol causa, l'adquirent ha de respondre amb els esmentats béns dels deutes tributaris i dels recàrrecs pendents per aquest impost.

2. En el supòsit de modificació en la titularitat dels drets reals d'usdefruit o de superfície sobre els béns immobles gravats, el nou usufructuari o superficiari ha de respondre del pagament dels deutes tributaris i dels recàrrecs pendents per aquest impost.

3. Respondran solidàriament de les obligacions tributàries totes les persones que siguin causants d'una infracció tributària o que hi col.laborin.

Art. 5è. Exempcions. 1. Gaudeixen d'exempció els béns següents:

a) Els que, tot i ser propietat de l'Estat, de les comunitats autònomes i de les entitats locals, estan directament afectats per la defensa nacional, la seguretat ciutadana i els serveis educatius i penitenciaris.

b) Els que, tot i ser propietat del municipi, estan afectats per l'ús o els serveis públics.

c) Els que són propietat de la Creu Roja.

d) Els ocupats per línies de ferrocarrils i els edificis destinats a serveis indispensables per a l'explotació de les línies esmentades.

e) Els de naturalesa urbana i valor inferior a 100.000 pessetes.

f) Els de naturalesa rústica, en cas que, per cada subjecte passiu, la base imposable corresponent a la totalitat de béns rústics posseïts en el municipi sigui inferior a les 200.000 pessetes.

g) Aquells que, sense estar previstos pels apartats anteriors, compleixen les condicions establertes per l'article 64 de la Llei 39/1988, de 28 de desembre.

2. Les exempcions han de ser sol·licitades pel subjecte passiu de l'impost, el qual, en tot cas, no pot al·legar analogia per estendre l'abast més enllà dels termes estrictes.

3. Els qui l'1 de gener de 1990 gaudeixin de beneficis fiscals en la contribució territorial urbana se'n continuaran beneficiant, en l'Impost sobre béns im-

mobles, fins a la data d'extinció i, si aquest benefici no té un termini establert, fins al 31 de desembre de 1992, inclusivament.

Art. 6è. Bonificacions. 1. En el supòsit de noves construccions, es pot concedir una bonificació del 90 per cent en la quota de l'impost, de conformitat amb l'article 74 de la Llei 39/1988, de 28 de desembre.

El termini per beneficiar-se de la bonificació comprèn el temps d'urbanització o de construcció i un any més a partir de l'acabament de les obres. Tanmateix, cal advertir que l'esmentat termini no pot ser superior a tres anys, a comptar des de l'inici de les obres d'urbanització i de construcció.

2. Els edificis que es construeixin fins al 31 de desembre de 1992 a l'empara de la legislació de cases de protecció oficial gaudeixen, durant tres anys, comptadors del final de la construcció, d'una bonificació del 50 per cent de la quota de l'Impost sobre béns immobles.

3. Són aplicables a la concessió de bonificacions les previsions de l'article 4t d'aquesta Ordenança.

Art. 7è. Base imposable. 1. Està constituïda pel valor cadastral dels béns immobles, urbans o rústics.

2. Aquests valors poden ser objecte de revisió, de modificació o d'actualització en els casos i de la manera que la llei preveu.

Art. 8è. Tipus de gravamen i quota. 1. Tipus de gravamen. De conformitat amb el que estableix l'article 73 de la Llei 39/1988, de 28 de desembre, el tipus de gravamen, en cas que es tracti de béns de naturalesa urbana, queda establert en el 0'86%, i, en cas que es tracti de béns de naturalesa rústica, en l'1,07%.

2. Quota. La quota de l'Impost és el resultat d'aplicar a la base imposable el tipus de gravamen.

Art. 9è. Període impositiu i acreditament de l'Impost. 1. El període impositiu és l'any natural.

2. L'impost s'acredita el primer dia de l'any.

3. Les variacions d'ordre físic, econòmic o jurídic, incloent-hi les modificacions de titularitat, tenen efectivitat a partir de l'any següent a aquell en què tenen lloc.

Art. 10è. Normes de gestió de l'Impost. 1. Els subjectes passius estan obligats a presentar la declaració de qualsevol alteració que impliqui alguna variació o modificació de les dades físiques, econòmiques o jurídiques que componen la base imposable d'aquest Impost.

2. Els subjectes passius han de fer efectiu el pagament d'aquest Impost d'acord amb el termini, la manera i els efectes que l'Ordenança fiscal general estableixi.

3. Per a la resta del procediment de gestió i recaptació, caldrà aplicar el que estableix la legislació vigent.

4. A tots aquells subjectes passius que demostrin fefaentment la seva escassa capacitat econòmica segons el seu nivell de rendes, l'Ajuntament els atorgarà una subvenció equivalent a l'import de la quota corresponent al present impost, d'acord amb el procediment i els requisits que s'establiran per decret d'Alcaldia.

5. Els subjectes passius gaudiran d'un fraccionament en dues meitats iguals de la quota d'aquest impost, que hauran d'ingressar d'acord amb els terminis establerts pel calendari de cobraments aprovat i publicat per l'Ajuntament, d'acord amb el procediment legalment establert.

Art. 11è. Data d'aprovació i vigència. Aquesta Ordenança, aprovada definitivament pel Consell plenari en data 24 de desembre de 1991, començarà a regir a partir de l'1 de gener de 1992, i continuarà vigent mentre no se n'acordi la modificació o derogació.

Ordenança fiscal núm. 1.2

ORDENANÇA FISCAL REGULADORA DE L'IMPOST SOBRE VEHICLES DE TRACCIÓ MECÀNICA

Art. 1r. Disposicions generals. 1. D'acord amb el que estableixen els articles 93 i següents de la Llei 39/1988, de 28 de desembre, els preceptes d'aquesta Ordenança regulen l'Impost sobre vehicles de tracció mecànica.

2. Aquest tribut és continuació de l'Impost sobre la circulació, que ha estat substituït per l'Impost objecte de regulació en aquesta Ordenança.

Art. 2n. Fet imposable. 1. L'Impost és un tribut directe que grava la titularitat dels vehicles de tracció mecànica aptes per circular per les vies públiques, qualsevol que sigui la seva classe i categoria.

2. Es considera apte per circular qualsevol vehicle matriculat en els registres públics corresponents que no hi hagi produït vacant. A l'efecte d'aquest Impost també es consideren aptes per circular els vehicles proveïts de permisos temporals i de matrícula turística.

Art. 3r. Actes no subjectes. No estan subjectes a aquest Impost aquells vehicles donats de baixa en els registres que, per antiguitat del model, poden rebre excepcionalment l'autorització per circular en ocasió d'exhibicions, certàmens o curses limitades d'aquesta naturalesa.

Art. 4t. Exempcions. 1. Estan exempts d'aquest impost:

a) Els vehicles oficials de l'Estat, de les Comunitats Autònomes i de les Entitats Locals adscrits a la defensa nacional o a la defensa ciutadana.

b) Els vehicles de les representacions diplomàtiques, de les oficines consulars, dels agents diplomàtics i dels funcionaris consulars de carrera acreditats a Espanya que siguin súbdits dels països respectius i tinguin signes externs d'identificació, a condició de reciprocitat en l'extensió i el grau.

Així mateix, els vehicles dels organismes internacionals, amb seu o oficina a Espanya, i dels seus funcionaris o membres amb estatut diplomàtic.

c) Les ambulàncies i els altres vehicles destinats directament a l'assistència sanitària que pertanyin a la Creu Roja.

d) Els cotxes d'invàlids o els adaptats per a la conducció de disminuïts físics, sempre que no superin els dotze cavalls fiscals i pertanyin a persones invàlides o disminuïdes físicament.

e) Els autobusos urbans adscrits al servei del transport públic en règim de concessió administrativa atorgada per l'Ajuntament.

f) Els tractors, els remolcs, els semiremolcs i la maquinària, sempre que disposin de la cartilla d'inspecció agrícola.

2. Per poder gaudir de les exempcions a què es refereixen les lletres d) i f) de l'apartat 1 d'aquest article, els interessats han de demanar-ne la concessió, tot indicant les característiques del vehicle, la seva matrícula i la causa del benefici. Quan aquest benefici es declara, l'Ajuntament ha d'expedir un document que n'acrediti la concessió. Excepcionalment podrà atorgar-se una subvenció equivalent a l'import de la quota del present impost per a tots aquells subjectes passius que, trobant-se dins l'àmbit d'aplicació que estableix la lletra d) d'aquest article, siguin titulars de vehicles amb una potència superior als dotze cavalls fiscals.

Aquells que l'1 de gener de 1990 gaudeixin de qualsevol mena de benefici fiscal en l'Impost municipal sobre la circulació se'n continuaran beneficiant en virtut d'aquest Impost sobre vehicles de tracció mecànica fins a la data d'extinció, i, en cas que aquest benefici no tingui un termini establert, fins al 31 de desembre de 1992, inclusivament.

Art. 5è. Subjectes passius. Són subjectes passius d'aquest Impost les persones físiques o jurídiques i les entitats a què es refereix l'article 33 de la Llei general tributària a nom dels quals figura el vehicle en el permís de circulació.

Art. 6è. Base imposable. La base imposable està constituïda per la unitat del vehicle.

Art. 7è. Quota. 1. L'Impost s'exigeix d'acord amb el quadre de tarifes següent:

	<i>Pessetes</i>
a) Turismes:	
De menys de 8 cavalls fiscals	4.000
De 8 fins a 12 cavalls fiscals	10.800
De més de 12 fins a 16 cavalls fiscals	22.800
De més de 16 cavalls fiscals	28.400

Pessetes

b) Autobusos:	
De menys de 21 places	26.400
De 21 a 50 places	37.600
De més de 50 places	47.000
c) Camions	
De menys de 1.000 Kgs. de càrrega útil	13.400
De 1.000 a 2.999 Kgs. de càrrega útil	26.400
De més 2.999 fins a 9.999 Kgs. de càrrega útil	37.600
De més de 9.999 Kgs. de càrrega útil	47.000
d) Tractors:	
De menys de 16 cavalls fiscals	5.600
De 16 a 25 cavalls fiscals	8.800
De més de 25 cavalls fiscals	26.400
e) Remolcs i semiremolcs:	
De menys de 1.000 kg. de càrrega útil	5.600
De 1.000 a 2.999 kg. de càrrega útil	8.800
De més de 2.999 kg. de càrrega útil	26.400
f) Altres vehicles:	
Ciclomotors	1.400
Motocicletes fins a 125 c. c.	1.400
Motocicletes de més de 125 fins a 250 c. c.	2.400
Motocicletes de més de 250 fins a 500 c. c.	4.800
Motocicletes de més de 500 fins a 1.000 c. c.	9.600
Motocicletes de més de 1.000 c. c.	19.200

2. Per aplicar la tarifa anterior cal atènyer-se al que disposa el Codi de Circulació sobre el concepte de les diverses classes de vehicles.

3. Cal establir la potència fiscal expressada en cavalls fiscals d'acord amb el que disposa l'article 260 del Codi de Circulació.

4. El precepte genèric de "tractors" a què es refereix la lletra d) de les tarifes indicades comprèn tant els tractocamions com els tractors d'obres i serveis.

5. Les furgonetes tributen com a turismes, d'acord amb la seva potència fiscal, llevat dels casos següents:

a) Si el vehicle està habilitat per transportar més de 9 persones, incloent-hi el conductor, ha de tributar com a autobús.

b) Si el vehicle està autoritzat per transportar més de 525 kg de càrrega útil, ha de tributar com a camió.

6. Els motocarros tenen la consideració, a l'efecte d'aquest Impost, de motocicletes, i, per tant, han de tributar per la capacitat de la seva cilindrada.

7. Els vehicles articulats han de tributar simultàniament i per separat: el que porti la potència d'arrossegament i els remolcs o semiremolcs arrossegats.

8. Els remolcs i semiremolcs que, pel fet de tenir un pes màxim autoritzat inferior a 750 kg, no s'hagin de matricular, i especialment els remolcs turístics (com els anomenats "caravanes"), els aptes per al transport de ciclomotors, motocicletes, karts, embarcacions, equipatges, etc., es consideren aptes per a la circulació a l'efecte previst per l'article 2n d'aquesta Ordenança, des del moment en què l'òrgan administratiu competent expedeix la certificació corresponent.

9. Les màquines autopropulsades que puguin circular per la via pública sense ser transportades o arrossegades per altres vehicles de tracció mecànica han de tributar segons les tarifes corresponents als tractors.

Art. 8è. Període impositiu i acreditament. 1. El període impositiu coincideix amb l'any natural, llevat de la primera adquisició del vehicle. En aquest cas, el període impositiu comença el dia en què l'adquisició esmentada tingui lloc.

2. L'impost s'acredita el primer dia del període impositiu.

3. L'import de la quota de l'impost s'ha de prorratejar per trimestres naturals en els casos de primera adquisició o de baixa del vehicle atorgada per la Prefectura provincial de trànsit.

Art. 9è. Gestió de l'Impost. 1. Els subjectes passius han de practicar l'autoliquidació de la quota corresponent al primer acreditament d'acord amb el termini, la manera i els efectes que l'Ordenança fiscal general estableix.

2. Totes aquelles persones que sol·licitin davant la Prefectura provincial de trànsit la matriculació, el certificat d'aptitud per circular o la baixa definitiva d'un vehicle han d'acreditar, prèviament, el pagament de l'Impost.

3. Igualment, les prefectures provincials de trànsit no poden tramitar els expedients de transferència, reforma o baixa dels vehicles ni els de canvi de domicili en els permisos de circulació sense haver acreditat, abans, el pagament de tots els deutes acreditats i no prescrits per l'Impost sobre vehicles de tracció mecànica o per l'Impost municipal sobre la circulació.

Art. 10è. Infraccions. Caldrà atènyer-se al que disposa l'Ordenança fiscal general.

Art. 11è. Data d'aprovació i vigència. Aquesta Ordenança, aprovada definitivament pel Consell plenari en data 24 de desembre de 1991, començarà a regir a partir de l'1 de gener de 1992, i continuarà vigent mentre no se n'acordi la modificació o la derogació.

Ordenança fiscal núm. 1.3

IMPOST SOBRE L'INCREMENT DE VALOR DELS TERRENYS DE NATURALESA URBANA

Art. 1r. Disposició general. D'acord amb el que preveu l'article 60.2 en relació amb l'article 15.2, tots dos de la Llei 39/1988, de 28 de desembre, reguladora de les Hisendes locals, s'estableix l'Impost sobre l'increment de valor dels terrenys de naturalesa urbana, regulat pels articles 105 a 111 de la Llei esmentada.

Art. 2n. Fet imposable. 1. Constitueix el fet imposable de l'impòst l'increment de valor que experimenten els terrenys de naturalesa urbana i que es manifesta a conseqüència de la transmissió de la propietat per qualsevol títol o de la constitució o transmissió de qualsevol dret real de gaudi limitatiu del domini sobre els béns esmentats.

2. Tindran la consideració de terrenys de naturalesa urbana el sòl urbà; el susceptible d'urbanització; l'urbanitzable programat o l'urbanitzable no programat des del moment en què s'aprovi un programa d'actuació urbanística; els terrenys que disposin de vies pavimentades o que hagin posat vorades a les voreres i que a més disposin de clavegueram, subministrament d'aigua, subministrament d'energia elèctrica i enllumenat públic, i els que estiguin ocupats per construccions de naturalesa urbana.

3. No està subjecte a aquest Impost l'increment de valor que experimentin els terrenys que tinguin la consideració de rústics als efectes de l'Impost sobre béns immobles.

Art. 3r. Exempcions. 1. Estan exempts d'aquest impost els increments de valor que es manifesten a conseqüència de:

a) Les aportacions de béns i drets realitzades pels cònjuges a la societat conjugal, les adjudicacions que es verifiquen a favor seu i en el seu pagament i les transmissions que hom faci als cònjuges com a pagament dels seus havers comuns.

- b) La constitució i la transmissió de qualsevol dret de servatge.
- c) Les transmissions de béns immobles entre els cònjuges a favor dels fills, a conseqüència del compliment de sentències en els casos de nul·litat, de separació o de divorci matrimonial.

2. També estan exempts d'aquest Impost els increments de valor corresponents quan la condició de subjecte passiu recau sobre les persones o les entitats següents:

- a) L'Estat i els seus organismes autònoms de caràcter administratiu.
- b) La Generalitat de Catalunya, la Diputació de Barcelona i els organismes autònoms de caràcter administratiu de totes les entitats esmentades.
- c) El municipi de Barcelona i les entitats locals que hi estan integrades o que en formen part, a més dels seus organismes autònoms de caràcter administratiu.
- d) Les institucions que tenen la qualificació de benèfiques o de benèfico-docents.
- e) Les entitats gestores de la Seguretat Social i de mutualitats de qualsevol mena constituïdes d'acord amb el que preveu la Llei 33/1984, de 2 d'agost.
- f) Les persones o entitats a favor de les quals s'ha reconegut l'exempció en tractats o convenis internacionals.
- g) Els titulars de concessions administratives revertibles quant als terrenys afectes a aquestes concessions.
- h) La Creu Roja Espanyola.

3. D'acord amb l'article 44.5.c) de la Llei 18/1991, de 6 de juny, reguladora de l'Impost sobre la renda de les persones físiques, i per coadjuvar a les finalitats que l'esmentat precepte persegueix, podrà atorgar-se una subvenció equivalent a l'import de la quota del present Impost en els casos de transmissió, per persones majors de 65 anys, del seu habitatge habitual a canvi d'una renda vitalícia.

Art. 4t. Bonificacions. 1. Poden gaudir d'una bonificació de fins al 99% de les quotes que s'acrediten les transmissions realitzades amb motiu d'operacions de fusió o d'escissió d'empreses a què es refereix la Llei 76/1980, de 26 de desembre, sempre que sigui acordat per l'Ajuntament.

2. Si la transmissió dels béns que van donar lloc a l'esmentada bonificació fossin alienats dins dels cinc anys següents a la data de la fusió o d'escissió, l'import d'aquella bonificació s'haurà de satisfer a l'Ajuntament, amb independència del pagament de l'impost que correspongués a l'esmentada alienació. Aquesta obligació recaurà sobre la persona o entitat que hagi adquirit els béns a conseqüència de l'operació de fusió o d'escissió.

Art. 5è. Subjectes passius. Tenen la condició de subjectes passius d'aquest Impost:

a) En les transmissions de terrenys o en la constitució o transmissió de drets reals de gaudi limitatiu del domini, a títol lucratiu, el qui adquireix el terreny o aquell a favor del qual es constitueix o es transmet el dret real de què es tracti.

b) En les transmissions de terrenys o en la constitució o transmissió de drets reals de gaudi limitatiu del domini, a títol oneros, el qui transmet el terreny o la persona que constitueix o transmet el dret real de què es tracti.

Art. 6è. Base imposable. 1. La base imposable d'aquest Impost està constituïda per l'increment real del valor dels terrenys de naturalesa urbana, manifestat en el moment de l'acreditament experimentat en el període de temps transcorregut entre l'adquisició del terreny o del dret per part del transmissor i la nova transmissió o, si s'escau, la constitució del dret real de gaudi, amb un període màxim de vint anys. Si el transmissor és una persona jurídica, es considera que la data d'adquisició és el 31 de desembre de 1989.

2. Per tal de determinar l'import de l'increment a què es refereix l'apartat anterior s'ha d'aplicar sobre el valor del terreny, en el moment de l'acreditament, el percentatge total que resulta de multiplicar el percentatge anual, que tot seguit s'indica, pel nombre d'anys al llarg dels quals ha tingut lloc l'increment de valor:

	<i>Percentatge anual a aplicar</i>
Període fins a cinc anys	3'7%
Període fins a deu anys	3'5%
Període fins a quinze anys	3'2%
Període fins a vint anys	3'0%

3. Per determinar el percentatge anual aplicable a cada operació concreta i el nombre d'anys pels quals cal multiplicar el percentatge anual esmentat, només es consideren els anys complets que integren el període impositiu, sense que hi escaigui de considerar, a aquest efecte, les fraccions d'anys d'aquest període.

4. En el moment de l'acreditament, el valor dels terrenys és el que hi hagi fixat en aquell moment a l'efecte de l'Impost sobre béns immobles.

5. En la constitució i la transmissió de drets reals de gaudi limitatiu del domini, per determinar l'import de l'increment de valor cal prendre la part del valor del terreny proporcional al valor dels drets esmentats, calculat mitjançant l'aplicació de les normes fixades a l'efecte de l'Impost de transmissions patrimonials i dels actes jurídics documentats, i, en particular, dels preceptes següents:

A) USDEFRUIT

a) S'entén que el valor de l'usdefruit i del dret de superfície temporal és proporcional al valor del terreny, a raó del 2 per cent per cada període d'un any, sense que mai excedeixi el 70 per cent.

b) En els usdefruits vitalicis, es considera que el valor és igual al 70 per cent del valor total del terreny si l'usufructuari té menys de vint anys, qui minora, a mesura que l'edat augmenta, en la proporció de l'1 per cent menys per cada any més, amb el límit mínim del 10 per cent del valor total.

c) Si l'usdefruit constituït a favor d'una persona jurídica s'estableix per un termini superior a trenta anys o per temps indeterminat, s'ha de considerar fiscalment una transmissió de plena propietat subjecta a condició resolutòria.

d) En cas que hi hagi diversos usufructuaris vitalicis que adquireixin simultàniament el dret indivisible, és l'usufructuari de menys edat qui ha de valorar el dret d'usdefruit.

e) En cas que hi hagi dos o més usufructuaris vitalicis successius, cal valorar cada usdefruit successiu tenint en compte l'edat de l'usufructuari respectiu.

B) ÚS I ESTATGE

El valor dels drets reals d'ús i d'estatge és el que resulta d'aplicar el 75 per cent del valor del terreny sobre el qual s'ha imposat d'acord amb les regles corresponents a la valoració dels usdefruits temporals o vitalicis, segons els casos.

C) NUA PROPIETAT

El valor del dret de la nua propietat s'ha de fixar d'acord amb la diferència entre el valor de l'usdefruit, ús o estatge i el valor total del terreny. En els usdefruits vitalicis que, alhora, siguin temporals, la nua propietat es valorarà aplicant-hi, de les regles anteriors, aquella que li atribueixi menys valor.

En l'usdefruit a què es refereix la lletra A).e), la nua propietat s'ha de valorar segons l'edat del més jove dels usufructuaris instituïts.

D) DOMINI ÚTIL, DIRECTE I MITJÀ

a) El valor del domini útil és la diferència entre el valor del domini directe o mitjà i el del terreny.

b) El valor del domini directe o mitjà amb dret a lluïme es calcularà d'acord amb els preceptes que estableix la Llei 6/1990, de 16 de març, de Censos, aprovada pel Parlament de Catalunya.

E) CONSOLIDACIÓ DEL DOMINI DESMEMBRAT

En la consolidació del domini desmembrat s'ha d'exigir al titular de la nua propietat la liquidació corresponent a la diferència de valor entre el domini ple i la nua propietat per la qual no s'ha satisfet l'Impost en el moment de la desmembració.

6. En la construcció o transmissió del dret a elevar una o més plantes sobre un edifici o un terreny o del dret a construir sota el sòl, sense que això pres-

suposi l'existència d'un dret real de superfície, cal aplicar el percentatge corresponent sobre la part del valor cadastral que representa, respecte a aquest valor, el mòdul de proporcionalitat fixat en l'escriptura de transmissió o, si no n'hi ha, el que resulta d'establir la proporció corresponent entre la superfície o el volum de les plantes per construir en el sòl o el subsòl i la totalitat de superfície o volum edificats un cop construïdes aquestes plantes. En cas que no s'especifiqui el nombre de noves plantes, caldrà atènyer-se, per tal d'establir-ne la proporcionalitat, al volum màxim edificable segons el planejament vigent.

7. En els supòsits d'expropiació forçosa, el percentatge corresponent s'ha d'aplicar sobre la part del preu just que correspon al valor del terreny.

8. En cas de substitucions, reserves, fideïcomisos i institucions successòries forals, cal aplicar les normes de tributació del dret d'usdefruit, llevat que l'adquirent tingui la facultat de disposar dels béns; en aquest supòsit, caldrà liquidar l'impost en el domini ple.

Art. 7è. Base liquidable. Coincideix amb la base imposable.

Art. 8è. Tipus impositiu. El tipus impositiu és del 30%.

Art. 9è. Correccions del tipus i de la quota. Cap.

Art. 10è. Acreditament. 1. L'impost s'acredita:

a) Quan es transmet la propietat del terreny, sigui a títol onerós o a títol gratuït, *inter vivos* o *mortis causa*, en la data de la transmissió.

b) Quan es constitueix o es transmet qualsevol dret real de gaudi limitatiu del domini, en la data de la constitució o de la transmissió.

2. A l'efecte del que disposa l'apartat anterior, es considera data de la transmissió:

a) En els actes o en els contractes *inter vivos*, la de l'atorgament del document públic i, si es tracta de documents privats, la de la incorporació o inscripció en un registre públic o la del lliurament a un funcionari públic per raó del seu ofici.

b) En les transmissions *mortis causa*, la de la defunció del causant.

3. En cas que es declari o es reconegui judicialment o administrativament que ha tingut lloc la nul·litat, la rescissió o la resolució de l'acte o del contracte que determina la transmissió del dret real de gaudi sobre aquest contracte, el subjecte passiu té dret a la devolució de l'Impost pagat sempre que aquest acte o contracte no li hagi comportat cap efecte lucratiu i que reclami la devolució en el termini de cinc anys des que la resolució va ser ferma. S'entén que hi ha efecte lucratiu quan no es justifica que els interessats han de fer les devolucions recíproques a què es refereix l'article 1.295 del Codi civil. Encara que l'acte o el contracte no hagin produït efectes lucratius, si la rescissió o la resolució es

declaren per incompliment de les obligacions del subjecte passiu de l'impost, no hi pertocarà cap devolució.

4. Si el contracte queda sense efecte per acord mutu de les parts contractants, no s'escau la devolució de l'impost pagat, i caldrà considerar-ho un acte nou sotmès a tributació. En aquesta qualitat de mutu acord, s'ha de considerar l'avenença en acte de conciliació i assentiment de la demanda.

5. La qualificació dels actes o contractes entre els quals hi ha establerta alguna condició s'ha de fer d'acord amb les prescripcions del Codi civil. En cas que sigui suspensiva, l'Impost no s'ha de liquidar fins que aquesta no es compleixi. Si la condició és resolutòria, no cal dir que l'Impost s'exigeix, llevat que, quan la condició es compleixi, es faci la devolució oportuna, segons la regla de l'apartat 3 anterior. Es considera que la condició suspensiva s'ha complert quan l'adquirent ha entrat en la possessió del terreny.

Art. 11è. Gestió de l'Impost. 1. El subjecte passiu ha de practicar l'autoliquidació d'acord amb la manera i els efectes establerts en l'Ordenança fiscal general.

En cas que l'Administració no faciliti, en ser-li sol·licitada, la valoració imprescindible per practicar l'autoliquidació, el subjecte passiu ha de presentar la declaració corresponent per a la liquidació de l'impost per part de l'Administració.

2. Tant l'autoliquidació com, si s'escau, la declaració, s'han d'ajustar al que els apartats següents preveuen en tot el que els sigui aplicable, i s'han de formalitzar en l'imprès oficial, tot consignant-hi els elements de la relació tributària imprescindibles per practicar o comprovar la liquidació corresponent.

3. Cal presentar una declaració o autoliquidació per cadascuna de les finques o dels drets transferits, fins i tot en el cas d'haver formalitzat la transmissió en un sol instrument.

Cal adjuntar a la declaració esmentada o a l'autoliquidació el document que tingui consignats els actes o els contractes que originin la imposició, com també els justificants dels elements tributaris necessaris per practicar la liquidació corresponent i els que acreditin les exempcions i bonificacions que el subjecte passiu ha sol·licitat.

En cas que el terreny estigui situat en una via sense denominació oficial o número de policia, s'haurà d'aportar un plànol o un croquis de la situació de la finca que n'indiqui la localització exacta.

4. Cal presentar l'autoliquidació o declaració en els terminis següents, a comptar de la data en què tingui lloc l'acreditament de l'Impost:

a) Si es tracta d'actes *inter vivos*, el termini és de trenta dies hàbils.

b) Si es tracta d'actes *mortis causa*, el termini és de sis mesos, prorrogables fins a un any si així ho sol·licita el subjecte passiu.

Art. 12è. Notificacions. 1. El negociat gestor ha de practicar les liquidacions d'aquest Impost, si no hi escau l'autoliquidació, i s'han de notificar íntegrament al subjecte passiu, tot indicant-hi els terminis de pagament i els recursos procedents.

2. Les notificacions s'han de practicar en el domicili assenyalat en la declaració. No obstant això, la notificació es pot lliurar en mà, amb caràcter general, al mandatari portador de la declaració.

3. Qualsevol notificació que s'hagi intentat practicar en el darrer domicili declarat pel contribuent és eficaç en dret amb caràcter general mentre no se n'hagi justificat el canvi.

4. Quan hi hagi diverses persones obligades al pagament de l'Impost, la liquidació s'ha de notificar a la persona a nom de la qual s'hagi presentat la declaració. Aquesta persona està obligada a satisfer-la, i només hi escaurà la divisió de la quota acreditada per un acte o negoci jurídic en cas que es presenti una declaració per cadascun dels subjectes passius obligats al pagament.

Art. 13è. Igualment, estan obligats a comunicar a l'Ajuntament la realització del fet imposable en els mateixos terminis que els subjectes passius:

a) En els supòsits previstos per la lletra a) de l'article 6è d'aquesta Ordenança, sempre que s'hagi constituït per negoci jurídic *inter vivos*, el donant o la persona que constitueixi o que transmeti el dret real de què es tracta.

b) En els supòsits previstos per la lletra b) de l'article esmentat, l'adquirent o la persona a favor de la qual es constitueixi o es transmeti el dret real de què es tracta.

Art. 14è. Els notaris també estan obligats a trametre a l'Ajuntament, durant la primera quinzena de cada trimestre, una llista o un índex comprensius de tots els documents que han autoritzat que posin en relleu la relació del fet imposable d'aquest Impost, amb l'excepció dels actes d'última voluntat. També estan obligats a trametre, en el mateix termini, una llista de documents privats que comprenguin els mateixos fets, actes o negocis jurídics que els hagin estat presentats per al coneixement i per a la legitimació de firmes. S'entén que el que preveu aquest apartat és independent del deure general de col.laboració establert per la Llei general tributària.

Art. 15è. Infraccions i sancions. En tot allò relatiu a la qualificació de les infraccions tributàries i a la determinació de les sancions que els corresponen en cada cas, cal aplicar el règim regulat per la Llei general tributària i les disposicions que la complementen i la despleguen.

Art. 16è. Data d'aprovació i vigència. Aquesta Ordenança, aprovada definitivament pel Consell plenari en data 24 de desembre de 1991, començarà

a regir a partir de l'1 de gener de 1992, i continuarà vigent mentre no se n'acordi la modificació o derogació.

Art. 136. Igualment, estan obligats a comunicar a l'Ajuntament de l'entitat municipal, en els terminis previstos per la llei, a) de l'article de l'annex I d'aquesta llei, sempre que s'hagi constituït per no poder fer-ho el domini o la persona que constitueixi o que transmeti el dret real de que es tracta.

Art. 137. Els notaris també estan obligats a l'annex I d'aquesta llei, en els terminis previstos per la llei, a) de l'article de l'annex I d'aquesta llei, sempre que s'hagi constituït per no poder fer-ho el domini o la persona que constitueixi o que transmeti el dret real de que es tracta.

Art. 138. Els notaris també estan obligats a l'annex I d'aquesta llei, en els terminis previstos per la llei, a) de l'article de l'annex I d'aquesta llei, sempre que s'hagi constituït per no poder fer-ho el domini o la persona que constitueixi o que transmeti el dret real de que es tracta.

Art. 139. Els notaris també estan obligats a l'annex I d'aquesta llei, en els terminis previstos per la llei, a) de l'article de l'annex I d'aquesta llei, sempre que s'hagi constituït per no poder fer-ho el domini o la persona que constitueixi o que transmeti el dret real de que es tracta.

Art. 140. Els notaris també estan obligats a l'annex I d'aquesta llei, en els terminis previstos per la llei, a) de l'article de l'annex I d'aquesta llei, sempre que s'hagi constituït per no poder fer-ho el domini o la persona que constitueixi o que transmeti el dret real de que es tracta.

Ordenança fiscal núm. 1.4

**ORDENANÇA FISCAL REGULADORA DE L'IMPOST
SOBRE ACTIVITATS ECONÒMIQUES (IAE)**

Art. 1r. Disposicions generals. 1. D'acord amb el que estableixen els articles 79 i següents de la Llei 39/1988 d'Hisendes locals, l'Ajuntament estableix l'Impost sobre activitats econòmiques (IAE).

2. Serà igualment d'aplicació allò establert en les Lleis 6/1991, d'11 de març, i 18/1991 de 6 de juny, i el Reial Decret legislatiu 1175/1990, de 28 de setembre pel qual se n'aproven les tarifes i la instrucció.

3. En tot cas, cal atènyer-se al que estableixen les disposicions concordants o complementàries dictades a l'efecte de desplegar la normativa assenyalada.

Art. 2n. Fet Imposable. 1. L'Impost sobre activitats econòmiques és un tribut directe de caràcter real, el fet imposable del qual és constituït per l'exercici, dins el terme municipal, d'activitats empresarials, professionals o artístiques, s'exerceixin o no en un local determinat i es trobin o no especificades en les tarifes de l'Impost.

2. Es consideren, als efectes d'aquest Impost, activitats empresarials les ramaderes quan tinguin caràcter independent, les mineres, les industrials, les comercials i les de serveis. Per tant, no tenen aquesta consideració les activitats agrícoles, les ramaderes dependents, les forestals i les pesqueres; cap d'aquestes no constitueix el fet imposable del present Impost.

3. Es considera que una activitat s'exerceix amb caràcter empresarial, professional o artístic quan suposi l'ordenació per compte propi de mitjans de producció i de recursos humans o d'un sol d'ells amb la finalitat d'intervenir en la producció o distribució de béns i serveis.

4. El contingut de les activitats incloses dins el fet imposable vindrà definit en les tarifes del present Impost.

5. L'exercici d'activitats incloses dins el fet imposable es podrà provar per qualsevol mitjà admissible en dret i, en particular, per aquells recollits en l'article 3r del Codi de comerç.

Art. 3r. Activitats excloses. No constitueixen el fet imposable d'aquest Impost l'exercici de les següents activitats:

a) L'alienació de béns integrats en l'actiu fix de les empreses que haguesin figurat inventariats com a immobilitzat amb més de dos anys d'antelació a la data de la transmissió, com també la venda de béns d'ús particular i privat del venedor, sempre que els haguessin utilitzat durant un període de temps igual.

b) La venda de productes que es rebin en pagament de treballs personals o serveis professionals.

c) L'exposició d'articles amb l'exclusiva finalitat de decoració o d'adornar l'establiment. No obstant això, sí que estarà sotmesa a pagament del present Impost l'exposició d'articles per regalar als clients.

d) La realització d'un sol acte o operació aïllada de venda d'articles de caràcter menudista.

Art. 4t. Exempcions. 1. Estan exempts d'aquest Impost:

a) L'Estat, la Generalitat de Catalunya i el mateix Ajuntament, com també els seus respectius organismes autònoms de caràcter administratiu.

b) Els subjectes passius als quals els sigui d'aplicació l'exempció d'acord amb tractats o convenis internacionals.

c) Les entitats gestores de la Seguretat Social i les mutualitats i els monts de pietat constituïts d'acord amb allò establert en la Llei 33/1984, de 2 d'agost.

d) Els organismes públics d'investigació i els establiments d'ensenyament en tots els seus graus, sempre que estiguin finançats íntegrament amb diners de l'Estat, de la Generalitat o de l'Ajuntament o de les fundacions declarades benèfiques d'utilitat pública, malgrat que venguin en el mateix establiment els productes dels tallers dedicats a l'esmentada ensenyança, sempre que l'import de la venda, sense utilitat per a cap particular o tercera persona, es destini exclusivament a l'adquisició de matèries primeres o al sosteniment de l'establiment.

e) Les associacions i fundacions de disminuïts físics, psíquics i sensorials, sense ànim de lucre, per les activitats de tipus pedagògic, científic, assistencial i d'ocupació que realitzin per a l'ensenyament, l'educació, rehabilitació i tutela de minusvàlids, malgrat que venguin en el mateix establiment els productes dels tallers dedicats a l'esmentada ensenyança, sempre que l'import de la venda, sense utilitat per a cap particular o tercera persona, es destini exclusivament a l'adquisició de matèries primeres o al sosteniment de l'establiment.

f) La Creu Roja Espanyola.

2. Els beneficis regulats en les lletres d) i e) de l'apartat anterior tindran caràcter pregat i es concediran, quan s'escaigui, a instància de part.

3. L'Ajuntament podrà concedir una subvenció als empresaris, professionals o artistes la quota dels quals excedeixi del percentatge que sobre els seus ingressos, en el seu moment i amb caràcter general o per branques d'activitat, es determini. La subvenció no podrà excedir de la diferència entre la quota i el

que resulti de l'aplicació de l'esmentat percentatge als ingressos obtinguts, ni reduir la quota satisfeta, un cop deduïda la subvenció, a una xifra inferior a la suma de les quotes, de 1991, dels impostos de Llicència Fiscal i de Radicació, incrementada el 5 per cent.

Art. 5è. Subjectes Passius. Són subjectes passius d'aquest Impost les persones físiques o jurídiques i les entitats a què es refereix l'article 33 de la Llei General Tributària, sempre que realitzin en territori nacional qualsevol de les activitats que compleixin el fet imposable.

Art. 6è. Quota Tributària. 1. La quota tributària serà el resultat d'aplicar a les tarifes de l'impost, incloent-hi l'element superfície, el coeficient i l'índex establerts per l'Ajuntament i recollits en aquesta Ordenança fiscal.

2. D'acord amb l'article 88 de la LLei 39/88 d'Hisendes locals, l'Ajuntament estableix el coeficient 2 com a únic per a totes les activitats exercides en el terme municipal.

4. D'acord amb l'article 89 de l'esmentada Llei 39/88, s'estableixen els següents índexs en funció de la situació física del local:

Zones Industrials consolidades:	1,15
Carrers de categoria A:	2,00
Carrers de categoria B:	1'80
Carrers de categoria C:	1'60
Carrers de categoria D:	1'25
Carrers de categoria E:	0'75
Carrers de categoria F:	0'50

La classificació de les diferents vies públiques de la ciutat queda determinada d'acord amb l'annex d'aquestes ordenances.

5. Als efectes de l'apartat anterior, cal considerar que les zones industrials consolidades fan referència únicament al Consorci de la Zona Franca i el Port. A la resta de zones industrials s'aplicarà l'índex de situació de la zona on es troben ubicades.

6. Igualment als efectes de l'apartat 4t del present article, i per a les activitats desenvolupades en els parcs públics i dins el recinte del Poble Espanyol de Montjuïc, com també per als concessionaris dels mercats municipals, l'índex de situació serà 1.

7. Als efectes d'assignació de l'índex de situació corresponent en el present Impost, seran d'aplicació els criteris següents:

a) S'aplicarà l'índex 1,25 als establiments situats en els carrers, trams de carrers, indrets o llocs que no tinguin assignat específicament un índex de situació.

b) Als establiments situats en el subsòl de la via pública o en instal·lacions de serveis públics que estiguin ubicats en el subsòl de la ciutat, se'ls aplicarà

l'índex de situació que correspongui al de la sortida més propera a la via pública. Això no obstant, a les activitats situades dins els locals de la xarxa de transport metropolitana suburbà se'ls aplicarà l'índex de situació de l'1,25.

c) Als establiments situats en la via pública, se'ls aplicarà l'índex corresponent a la finca més propera, i en el cas d'equidistància de dues finques de diferent categoria s'aplicarà l'índex corresponent a la finca que el tingui més alt.

d) Als locals situats en xamfrans de diferents vies públiques, se'ls aplicarà l'índex de situació corresponent a la via pública que tingui categoria superior.

Art. 7è. Període impositiu i acreditament. 1. El període impositiu coincideix amb l'any natural, excepte quan es tracti de declaracions d'alta. En aquest cas el període impositiu començarà en la data d'inici de l'activitat i finalitzarà l'any natural.

2. L'Impost s'acreditarà el primer dia del període impositiu i les quotes seran irreductibles, excepte quan, en els casos d'alta, el dia del començament de l'activitat no coincideixi amb l'any natural. En aquest cas les quotes es calcularan proporcionalment al nombre de trimestres naturals que manquin per finalitzar l'any natural, incloent-hi el del començament de l'exercici de l'activitat.

3. Quan es tracti d'espectacles i les quotes estiguin establertes per actuacions aïllades, s'hauran de presentar les corresponents declaracions en la forma que s'establirà reglamentàriament.

Art. 8è. Gestió. 1. L'Impost es gestiona a partir de la seva matrícula. Aquesta matrícula es formarà anualment, i estarà constituïda per censos comprensius de les activitats econòmiques, dels subjectes passius, de les quotes mínimes i, en el seu cas, del recàrrec provincial.

2. Els subjectes passius estaran obligats a presentar les corresponents declaracions censals d'alta, on manifestin tots els elements necessaris per a la seva inclusió en la matrícula a què es fa referència en l'apartat anterior, i sempre dintre del termini que reglamentàriament s'estableixi; tot seguit, l'Administració practicarà la liquidació corresponent, la qual es notificarà al subjecte passiu, qui haurà d'efectuar l'ingrés de la manera establerta.

3. La inclusió, l'exclusió o l'alteració de les dades contingudes en els censos, resultants de les actuacions d'inspecció tributària o de la formalització d'altres i de comunicacions, es consideraran actes administratius, i significaran la modificació de l'esmentat cens. Per a qualsevol modificació de la matrícula referent a les dades que figurin en els censos serà requisit indispensable i inexcusable la prèvia alteració d'aquestes últimes en el mateix sentit.

Art. 9è. 1. La formació de la matrícula de l'Impost és competència de l'Administració tributària de l'Estat. Així mateix, la qualificació de les activitats econòmiques i la fixació de les quotes corresponents les duran a terme, igual-

ment, l'Administració tributària de l'Estat. Per tant, el coneixement de les reclamacions interposades contra els actes de qualificació d'activitats i fixació de quotes correspon als Tribunals econòmico-administratius.

2. Malgrat el que estableix l'apartat anterior, la notificació d'aquests actes podrà fer-la el mateix Ajuntament o l'Administració de l'Estat, juntament amb la notificació de les liquidacions preses com a base per a la determinació del deute tributari corresponent.

3. La liquidació i la recaptació, com també la revisió dels actes dictats per via de gestió tributària d'aquest Impost, seran portades a terme per l'Ajuntament, que englobarà les funcions següents: concessió i denegació d'exempcions, realització de les liquidacions per a la determinació dels respectius deutes tributaris, emissió d'instruments de cobrament, resolució dels recursos que s'interposin contra els esmentats actes i actuacions per a la informació i l'assistència al contribuent en aquelles matèries assenyalades en aquest apartat. Per a la concessió i denegació d'exempcions caldrà, en qualsevol cas, enviar un informe tècnic previ a l'òrgan competent de l'Administració tributària de l'Estat, amb posterior trasllat a aquest de la resolució que s'adopti.

4. La notificació dels actes de qualificació de les activitats i de fixació de les quotes corresponents a què es refereix l'apartat 1 del present article, feta com a conseqüència de declaracions d'alta en el present Impost que s'hagin de realitzar amb motiu del començament de l'aplicació d'aquest, es practicarà mitjançant la compareixença del subjecte passiu o persona autoritzada a l'efecte en les oficines que fixi el mateix Ajuntament.

5. La inspecció d'aquest Impost la dura a terme els òrgans competents de l'Administració tributària de l'Estat, sens perjudici de les delegacions que puguin fer-se en l'Ajuntament, un cop sol·licitada aquesta, i de les fórmules de col·laboració que poguessin establir-se entre les dues administracions esmentades o, si s'escaigués, amb la Diputació Provincial.

Art. 10è. Data d'aprovació i vigència. Aquesta Ordenança, aprovada definitivament pel Consell plenari en data 24 de desembre de 1991, començarà a regir a partir de l'1 de gener de 1992 i continuarà vigent mentre no se n'acordi la seva modificació o derogació.

Disposició Transitòria. Aquells que, en la data de començament d'aplicació del present Impost, gaudissin de qualsevol benefici fiscal en la Llicència Fiscal d'Activitats Comercials i Industrials o en la d'Activitats Professionals o Artístiques, continuaran gaudint-ne en el present Impost fins a la data de la seva extinció, i, cas que no en tinguessin, fins al 31 de desembre de 1994, inclusivament.

El artículo 104 de la Ley Orgánica de 1981, que establece el régimen de las entidades locales, establece que el Ayuntamiento es el órgano de gobierno y administración de la localidad. En consecuencia, el Ayuntamiento es el responsable de la gestión económica y financiera de la localidad, lo que incluye el pago de impuestos y el cobro de tasas y contribuciones.

En el artículo 105 de la Ley Orgánica de 1981, se establece que el Ayuntamiento es el responsable de la gestión económica y financiera de la localidad, lo que incluye el pago de impuestos y el cobro de tasas y contribuciones.

En el artículo 106 de la Ley Orgánica de 1981, se establece que el Ayuntamiento es el responsable de la gestión económica y financiera de la localidad, lo que incluye el pago de impuestos y el cobro de tasas y contribuciones.

En el artículo 107 de la Ley Orgánica de 1981, se establece que el Ayuntamiento es el responsable de la gestión económica y financiera de la localidad, lo que incluye el pago de impuestos y el cobro de tasas y contribuciones.

En el artículo 108 de la Ley Orgánica de 1981, se establece que el Ayuntamiento es el responsable de la gestión económica y financiera de la localidad, lo que incluye el pago de impuestos y el cobro de tasas y contribuciones.

En el artículo 109 de la Ley Orgánica de 1981, se establece que el Ayuntamiento es el responsable de la gestión económica y financiera de la localidad, lo que incluye el pago de impuestos y el cobro de tasas y contribuciones.

En el artículo 110 de la Ley Orgánica de 1981, se establece que el Ayuntamiento es el responsable de la gestión económica y financiera de la localidad, lo que incluye el pago de impuestos y el cobro de tasas y contribuciones.

Art. 104. La formación del impuesto de competencia...

El artículo 104 de la Ley Orgánica de 1981, que establece el régimen de las entidades locales, establece que el Ayuntamiento es el órgano de gobierno y administración de la localidad. En consecuencia, el Ayuntamiento es el responsable de la gestión económica y financiera de la localidad, lo que incluye el pago de impuestos y el cobro de tasas y contribuciones.

En el artículo 105 de la Ley Orgánica de 1981, se establece que el Ayuntamiento es el responsable de la gestión económica y financiera de la localidad, lo que incluye el pago de impuestos y el cobro de tasas y contribuciones.

En el artículo 106 de la Ley Orgánica de 1981, se establece que el Ayuntamiento es el responsable de la gestión económica y financiera de la localidad, lo que incluye el pago de impuestos y el cobro de tasas y contribuciones.

En el artículo 107 de la Ley Orgánica de 1981, se establece que el Ayuntamiento es el responsable de la gestión económica y financiera de la localidad, lo que incluye el pago de impuestos y el cobro de tasas y contribuciones.

En el artículo 108 de la Ley Orgánica de 1981, se establece que el Ayuntamiento es el responsable de la gestión económica y financiera de la localidad, lo que incluye el pago de impuestos y el cobro de tasas y contribuciones.

En el artículo 109 de la Ley Orgánica de 1981, se establece que el Ayuntamiento es el responsable de la gestión económica y financiera de la localidad, lo que incluye el pago de impuestos y el cobro de tasas y contribuciones.

En el artículo 110 de la Ley Orgánica de 1981, se establece que el Ayuntamiento es el responsable de la gestión económica y financiera de la localidad, lo que incluye el pago de impuestos y el cobro de tasas y contribuciones.

Art. 105. La formación del impuesto de competencia...

El artículo 105 de la Ley Orgánica de 1981, que establece el régimen de las entidades locales, establece que el Ayuntamiento es el órgano de gobierno y administración de la localidad. En consecuencia, el Ayuntamiento es el responsable de la gestión económica y financiera de la localidad, lo que incluye el pago de impuestos y el cobro de tasas y contribuciones.

Ordenança fiscal núm. 2.1

ORDENANÇA FISCAL REGULADORA DE L'IMPOST SOBRE CONSTRUCCIONS, INSTAL·LACIONS I OBRES

Art. 1r. Disposició general. D'acord amb el que estableixen els articles 101 a 104 de la Llei 39/1988, de 28 de desembre, s'estableix l'Impost sobre construccions, instal·lacions i obres, independentment d'altres exaccions que es puguin acreditar, especialment la taxa per la tramitació administrativa de la llicència urbanística pertinent.

Art. 2n. Fet imposable. 1. Constitueix el fet imposable la realització de qualsevol construcció, instal·lació o obra que exigeixi la llicència d'obres o urbanística corresponent.

2. El fet imposable es produeix pel sol fet de la realització de les construccions, instal·lacions i obres esmentades, independentment del fet que s'hagi obtingut o no la llicència urbanística, sempre que l'expedició correspongui a l'Ajuntament, i afecta totes aquelles que es realitzin en el seu terme municipal, incloent-hi la zona marítimo-terrestre, encara que se n'exigeixi l'autorització d'una altra administració.

Art. 3r. Actes subjectes. Són actes subjectes tots aquells actes que compleixin el fet imposable definit en l'article anterior, i, en concret:

a) Les obres de nova planta i d'ampliació d'edificis, o necessàries per a la implantació, l'ampliació, la modificació o la reforma d'instal·lacions de qualsevol mena.

b) Les obres de modificació o de reforma que afecten l'estructura, l'aspecte exterior o la disposició interior dels edificis, o que incideixen en qualsevol classe d'instal·lacions existents.

c) Les obres provisionals, regulades per l'article 58.2 de la Llei del sòl.

d) L'obertura de rases en la via pública o en terrenys del comú i les obres d'instal·lació de serveis públics o de modificació i d'ampliació d'aquests serveis, qualsevol que en sigui l'emplaçament.

e) Els moviments de terres, com desmunts, terraplenades, esplanacions, excavacions, llevat que aquests actes estiguin detallats i programats com a obres per executar en un projecte d'urbanització o edificació aprovat o autoritzat.

f) Els enderroc i les demolicions de construccions, totals o parcials.

g) Les obres de tancament dels solars o dels terrenys i de les tanques, les bastides i les bastimentades de precaució.

h) La tala d'arbres.

i) La nova implantació, l'ampliació, la modificació, la substitució o el canvi d'emplaçament de tota mena d'instal·lacions tècniques dels serveis públics, qualsevol que en sigui l'emplaçament.

j) Els usos i les instal·lacions de caràcter provisional a què es refereix l'article 58.2 de la Llei del sòl.

k) La instal·lació, reforma o qualsevol altra modificació dels suports o de les tanques que tinguin publicitat o propaganda visible o perceptible des de la via pública.

l) Les instal·lacions subterrànies dedicades als aparcaments, a les activitats industrials, mercantils o professionals, als serveis públics o a qualsevol altre ús a què es destini el subsòl.

m) La realització de qualsevol altre acte establert pels plans d'ordenació o per les ordenances que hi siguin aplicables, subjectes a llicència municipal.

Art. 4t. Actes no subjectes. Són actes no subjectes:

a) Les tasques de neteja, d'esbrossada i de jardineria a l'interior dels solars, sempre que no impliquin la destrucció dels jardins.

b) La instal·lació i la reparació de motors de petits aparells electrodomèstics i de ventilació dels habitatges.

c) Les obres d'urbanització, de construcció o d'enderroc d'un edifici, en cas que siguin executades per ordre municipal sota la direcció dels serveis tècnics de l'Ajuntament.

d) Les obres interiors que no comportin cap canvi en les obertures, els murs, els pilars i els sostres, com tampoc en la distribució interior de l'edifici.

e) Les obres de supressió de guals per reposar la vorera.

Art. 5è. Subjectes passius. 1. Són subjectes passius d'aquest Impost, a títol de contribuents, les persones físiques o jurídiques i les entitats a què es refereix l'article 33 de la Llei general tributària, propietàries dels immobles sobre els quals es realitzen les construccions, instal·lacions o obres, sempre que siguin amos de les obres; en els altres supòsits, es considera contribuent la persona que té la condició d'amo de l'obra.

2. Tenen la condició de subjectes passius substituïts del contribuent els que sol·liciten les llicències corresponents o realitzen les construccions, instal·lacions o obres, en cas que no siguin els contribuents.

3. Els contribuents a què es refereixen els apartats anteriors queden solidàriament obligats en els termes establerts per l'article 34 de la Llei general tributària.

Art. 6è. Exempcions. Caldrà atènyer-se al que disposa la legislació vigent.

Art. 7è. Base imposable. La base imposable d'aquest Impost està constituïda pel cost real i efectiu de l'obra, la construcció o la instal·lació.

Art. 8è. Tipus de gravamen. La quota d'aquest Impost és el resultat d'aplicar a la base imposable un tipus del 3'45%.

Art. 9è. Acreditament. L'Impost s'acredita en el moment d'iniciar-se la construcció, la instal·lació o l'obra, encara que no se n'hagi sol·licitat o obtingut la llicència corresponent.

Art. 10è. Gestió i liquidació. 1. El subjecte passiu ha de practicar autoliquidació d'aquest Impost en el moment de la concessió de la llicència, segons el que disposa l'article 104 de la Llei 39/1988, de 28 de desembre, reguladora de les Hisendes locals; en tot cas, per a retirar la llicència y poder fer-la efectiva, i executar el projecte autoritzat, caldrà acreditar el pagament de l'Impost.

2. L'autoliquidació a què es refereix el paràgraf anterior tindrà el caràcter de liquidació provisional.

3. Per dur a terme l'autoliquidació esmentada, cal prendre com a base el pressupost declarat per l'interessat en el moment de la sol·licitud de la llicència corresponent.

4. En el cas de les obres menors i instal·lacions autoritzables en tot el terme municipal, definides en l'article 28.4 de les vigents Ordenances metropolitananes d'edificació, la llicència de les quals tingui un tràmit abreujat, resoluble en presència de l'interessat, no caldrà acte formal de comunicació de la concessió de la llicència, però caldrà acreditar el pagament de l'impost per poder recollir la llicència i fer-la efectiva.

5. Un cop finalitzades les obres, construccions i/o instal·lacions, i en el moment de sol·licitar la llicència d'ocupació o l'autorització d'obertura i de funcionament (posada en marxa), caldrà acompanyar autoliquidació del cost real final de les construccions, obres i/o instal·lacions executades, com també el justificant d'haver practicat i abonat, si s'escau, l'autoliquidació complementària corresponent a l'increment del cost real sobre el pressupost.

6. Tanmateix, una vegada finalitzades les obres i instal·lacions a què es refereix el paràgraf 4, i encara que d'acord amb la normativa vigent no calgui sol·licitar la visita de comprovació per obtenir la llicència d'ocupació o la d'obertura i/o de funcionament, caldrà presentar, si s'escau per haver-se produït

un increment del cost, autoliquidació complementària corresponent a aquell increment fins a arribar a la despesa realment produïda.

7. Les autoliquidacions complementàries a què es refereixen els paràgrafs 5 i 6 tindran el caràcter de definitives, sens perjudici que, posteriorment, es pugui iniciar el procediment de comprovació que es determina en el paràgraf següent.

8. En fonamentar-se la gestió tributària en un sistema d'autoliquidació, el procediment de comprovació i correcció de les eventuais infraccions tributàries s'iniciarà necessàriament una vegada practicada pel subjecte passiu la corresponent autoliquidació definitiva esmentada en el paràgraf 7; l'esmentat procediment el faran els Serveis d'inspecció tributària de la Hisenda municipal, d'ofici o a suggeriment de l'òrgan gestor de la llicència, mitjançant document separat diferent de l'expedient principal de la concessió de la llicència; la intervenció dels Serveis d'inspecció tindrà per objecte comprovar els valors declarats pel subjecte passiu i iniciar, si procedís, el procediment sancionador corresponent per infracció tributària.

9. En cas que els interessats no presentessin pressupost visat pel Col·legi oficial corresponent, la base imposable serà determinada pels tècnics municipals competents, que podran utilitzar com a quantitats estimatòries del cost del projecte les recollides en l'annex d'aquesta Ordenança. Pel que fa a les instal·lacions, els valors declarats no són comprensius dels de les màquines, dels equips i d'altres elements materials sinó, només dels de la seva instal·lació. Això no obstant, i a la vista de les construccions, instal·lacions o obres efectivament realitzades i del seu cost efectiu, l'Ajuntament podrà efectuar comprovació administrativa per qualsevol dels mitjans previstos dins l'article 52 de la Llei general tributària.

Art. 11è. Infraccions. Caldrà atènyer-se al que disposa l'Ordenança fiscal general.

Art. 12è. Data d'aprovació i vigència. Aquesta Ordenança, aprovada definitivament pel Consell plenari en data 24 de desembre de 1991, començarà a regir l'1 de gener de 1992, i continuarà vigent mentre no se n'acordi la modificació o derogació.

ANNEX

DETERMINACIÓ DE LA BASE IMPOSABLE D'ACORD AMB EL COST MATERIAL DE L'OBRA O DE LA INSTAL·LACIÓ

A. OBRES

1. La base imposable es determina mitjançant el producte del nombre de metres quadrats de superfície construïda, pel mòdul assenyalat per als habitatges de protecció oficial a Barcelona i pel coeficient que correspongui, segons la classe, el tipus i la categoria del carrer d'emplaçament de l'obra o de la construcció, indicat en aquest annex.

2. La superfície construïda inclou els celoberts que no tenen més de 9 m² i els porxos i els balcons o les terrasses cobertes, si són limitats lateralment per parets; altrament, només s'ha de comptar el 50% de la superfície.

3. Per establir el tipus de superfície dels habitatges només es considera la superfície construïda, sense incloure-hi els elements comuns. Si el mateix edifici té habitatges de superfícies diverses, cal prendre la mitjana resultant de dividir les superfícies totals, sense elements comuns, pel nombre d'habitatges.

4. Per a totes les menes d'edificis d'habitatge, cal valorar independentment els soterranis en cas que la superfície conjunta ultrapassi el 30% de la total de l'edifici.

5. S'estableixen les classes següents:

- I. Edificis o habitatges plurifamiliars i conjunts unifamiliars entre parets mitgeres.
- II. Edificis d'habitatges unifamiliars aïllats i aparellats.
- III. Edificis unifamiliars entre parets mitgeres, en cas que se'n faci un sol habitatge.
- IV. Edificis d'habitatges de protecció oficial.
- V. Edificis industrials, incloent-hi els garatges i els soterranis d'aparcaments i de serveis.
- VI. Edificis comercials i administratius entre parets mitgeres.
- VII. Edificis comercials i administratius aïllats.
- VIII. Edificis especials:
 - a) Edificis d'alçària superior a 23,80 m.
 - b) Edificis hotelers o turístics.
 - c) Edificis d'espectacles.
 - d) Edificis sanitaris.
- IX. Instal·lacions esportives.
- X. Edificis d'equipaments no inclosos en els altres apartats.

6. Els coeficients que hi cal aplicar són:

<i>Classe</i>	<i>Tipus</i>	<i>Categoria</i>	<i>Coefficient</i>
I	Més de 200 m ² de superfície per habitatge	A	2,40
		B	2,10
		C	1,80
		D	1,50
I	Entre 125 i 200 m ²	A	2,20
		B	1,90
		C	1,60
		D	1,30
I	Menys de 125 m ²	A	2,00
		B	1,70
		C	1,40
		D	1,10
II	Més de 200 m ² per habitatge	A	2,70
		B	2,30
		C	1,90
		D	1,50
II	Entre 125 i 200 m ²	A	2,50
		B	2,10
		C	1,70
		D	1,30
II	Menys de 125 m ²	A	2,30
		B	1,90
		C	1,50
		D	1,10
III	Més de 200 m ² per habitatge	A	2,30
		B	2,20
		C	2,10
		D	2,00
III	Entre 125 i 200 m ²	A	2,10
		B	2,00
		C	1,90
		D	1,80
III	Menys de 125 m ²	A	1,90
		B	1,80
		C	1,70
		D	1,60
IV	Cal aplicar els coeficients assenyalats en el Reglament d'habitatges de protecció oficial per a cada grup i cada categoria, sense ultrapassar els que s'aplicarien a cada tipus d'obra i de categoria de l'emplaçament segons els apartats anteriors.		

Classe	Tipus	Categoria	Coefficient
V	D'un sola planta	A	1,4
		B	1,3
		C	1,2
		D	1,1
V	De més d'una planta	A	1,6
		B	1,5
		C	1,4
		D	1,3
VI	D'una sola planta	A	2,4
		B	2,1
		C	1,8
		D	1,5
VI	De més d'una planta	A	2,6
		B	2,1
		C	2,0
		D	1,9
VII	D'una sola planta	A	2,9
		B	2,6
		C	2,3
		D	2,0
VII	De més d'una planta	A	3,0
		B	2,7
		C	2,4
		D	2,1
VIII a)		A	2,7
		B	2,6
		C	2,5
		D	2,4
VIII b)	Hotels de més de 3 estrelles:		
	Totes les zones	A	3,0
	Altres hotels, hostals i pensions	A	2,5
		B	2,4
		C	2,3
VIII c)	Apartaments turístics de luxe:		
	Totes les zones	D	2,2
	Apartaments turístics:		
	Totes les zones		2,2
	Fins a 6 m d'altura per planta:		
Totes les zones		2,4	
Per cada m més d'altura de la planta		0,1	

<i>Classe</i>	<i>Tipus</i>	<i>Categoria</i>	<i>Coefficient</i>
VIII d)		A	2,60
		B	2,50
		C	2,40
		D	2,30
IX	Pistes de terra compactada sense drenatges		0,10
	Pistes de formigó o d'asfalt		0,15
	Pistes d'herba, de paviments especials o de terra batuda amb drenatges		0,20
	Graderies descobertes		0,30
	Piscines		0,90
	Dependències auxiliars cobertes		0,90
	Edificis representatius complementaris		2,50
	Pavellons coberts (piscines, gimnasos, polisportius, etc.)		2,00
X		A	2,00
		B	1,90
		C	1,80
		D	1,70

7. Pel que fa a les obres de reforma, cal aplicar-los el 30% dels coeficients anteriors.

8. Als efectes de l'aplicació dels coeficients recollits en aquest annex, a les vies públiques de categories E i F, se'ls aplicarà el coeficient de la categoria D.

B. INSTAL·LACIONS INDUSTRIALS, DE CONDICIONAMENT I COMPLEMENTÀRIES

Valor unitari

1. Cal aplicar a les diferents classes d'activitats i instal·lacions, a l'efecte de fixar el pressupost d'instal·lacions, els mòduls que tot seguit es determinen.

2. Garatges i aparcaments públics o privats:
Per m² de superfície útil del local, deduïdes les rampes.

I. Cobertes:

a) Per les instal·lacions elèctriques i de força motriu i les de boques d'incendi i extintors

500

b) Per la ventilació mecànica, aplicable a les plantes on es projecta o s'instal·la

375

c) Per la instal·lació de ruixadors, aplicable a les plantes on es projecten o s'instal·len

500

d) Per la instal·lació de detecció de fums i/o de temperatura, aplicable a cada una de les instal·lacions esmentades i per cadascuna de les plantes on es projecten o s'instal·len

375

Valor
Unitari

Valor unitari

e) Per la instal.lació de detectors CO, aplicable a cadascuna de les plantes on es projecten o s'instal.len 190

II. Descobertes 250

3. Aparells elevadors, incloent-hi les instal.lacions elèctriques corresponents.

El pressupost **p** en pessetes resulta de l'aplicació de les fórmules següents, on **n** és el nombre total de parades, incloent-hi la d'arrencada, i **p**, en kg, és la capacitat de càrrega:

a) Ascensors i muntacàrregues electromecànics de velocitat i capacitat de càrrega no inferior a 150 kg:

$$P=650.000 + 53.500 \frac{P}{150} + 16.050 \frac{P}{150} \left(\frac{P}{150} - 1 \right) + 58.850 (n - 2)$$

b) Ascensors i muntacàrregues hidràulics amb capacitat de càrrega no inferior a 150 kg:

$$P=760.000 + 62.000 \frac{P}{150} + 18.725 \frac{P}{150} \left(\frac{P}{150} - 1 \right) + 58.850 (n - 2)$$

c) Ascensors i muntacàrregues electromecànics de dues velocitats i capacitat de càrrega superior a 150 kg:

$$P= 825.000 + 67.500 \frac{P}{150} + 18.725 \frac{P}{150} \left(\frac{P}{150} - 1 \right) + 58.850 (n-2)$$

d) Muntaplats, muntapaquets i altres elevadors de capacitat de càrrega inferior a 150 kg:

$$P = 160.500 + 16.050 (n - 2)$$

4. Alres aparells de transport horitzontal, vertical o inclinat: escales mecàniques, cinta contínua, cintes transportadores, incloent-hi les instal.lacions elèctriques corresponents:

107.000 ptes./m² de superfície.

5. Ponts-grua, plomes, polispastos fixos i mòbils, incloent-hi les instal.lacions elèctriques corresponents:

53.500 ptes./kw de potència mecànica, a més del valor de l'element mateix.

	<i>Valor Unitari</i>
6. Instal.lacions d'aire forçat, ventilació, condicionament d'aire i calefacció, incloent-hi la instal.lació elèctrica corresponent:	
I. Ventilació forçada aplicable a les dependències on es projecta o s'instal.la. Ptes./m ² .	375
II. Calefacció (excloent-hi els aparells portàtils) aplicable a les dependències on es projecta o s'instal.la. Ptes./m ²	640
III. Condicionament d'aire:	
a) Amb aparells autònoms, compactes, sense torre de represa o condensador fora de l'aparell de potència inferior a 10 kw. Ptes./kw.	53.500
b) Altres tipus d'aparells: pel total dels tres conceptes següents:	
b.1) Compressors. Ptes./kw.	80.250
b.2) Altres elements. Ptes./kw.	26.750
b.3) Conductes. Ptes./m ² de local condicionat	195
7. Instal.lacions frigorífiques, incloent-hi instal.lació elèctrica:	
a) Instal.lacions fins a 30 kw en compressors. Ptes./kw.	53.500
b) Instal.lacions de més de 30 kw en compressors, pel total dels dos conceptes següents:	
b.1) Compressors. Ptes./kw.	74.900
b.2) Altres elements. Ptes./kw.	26.750
8. Instal.lacions de millor producció d'aigua calenta i vapor (amb destinació distinta de la calefacció de locals), incloent-hi accessoris, xarxa de desguàs i instal.lació elèctrica:	
a) Millor producció de vapor, amb combustibles sòlids, líquids o gasosos. Ptes./Mcal/h	19.260
b) Millor producció de vapor amb escalfatge elèctric. Ptes./Mcal/h	32.100
c) Millor producció d'aigua calenta amb combustibles sòlids, líquids o gasosos. Ptes./Mcal/h	16.050
d) Millor producció d'aigua calenta amb escalfament elèctric. Ptes./Mcal/h	28.890
e) Aparells amb consum de vapor. Ptes./Mcal/h	8.560
9. Xemeneies. Ptes./m ³ de volum interior de la xemeneia	33.170
10. Dipòsits o tancs per a líquids o gasos de pressió o d'emmagatzemament criogènic. Ptes./m ³ de capacitat	37.450

	Valor Unitari
11. Mesures de prevenció i protecció d'incendis, incloent-hi, si s'escau, les xarxes de subministrament i la central d'alarmes:	
a) Boca d'incendis de 70 mm de diàmetre.	123.050
b) Boca d'incendis de 45 mm de diàmetre.	96.300
c) Boca d'incendis de 25 mm de diàmetre.	80.250
d) Detectors de temperatura. Ptes./m ² protegit	375
e) Detectors de fums. Ptes./m ² protegit	375
f) Ruixadors, amb grup de pressió inclòs. Ptes./m ² protegit	500
g) Instal.lacions d'extinció automàtica. Ptes./m ² protegit	7.490
h) Inhibidors d'explosió.	74.900
12. Mesures de detecció d'ambient:	
Detectors de CO, de concentració de gasos explosius i semblants. Ptes./m ² protegit	205
13. Instal.lacions d'aprofitament d'energia solar.	
Ptes./kw de potència instal.lada	74.900
14. Forns i aparells industrials d'escalfament:	
a) Forns i aparells semblants de qualsevol mena, per a combustibles sòlids, líquids o gasosos. Ptes./Mcal/h.	17.655
b) Forns elèctrics (incloent-hi les instal.lacions elèctriques). Ptes./kw.	36.380
15. Per la instal.lació d'altres màquines i elements no esmentats abans i per les instal.lacions elèctriques d'enllumenat:	
a) Instal.lacions normals. Ptes./kw	23.275
b) Instal.lacions especials estanques	32.100
c) Instal.lacions antideflagrants	74.900
Aquest mòdul només es pot aplicar a la potència instal.lada que no queda compresa expressament en els mòduls d'altres instal.lacions abans esmentades.	

Art. 3r. *Subjectes passius.* Són subjectes passius les persones naturals o jurídiques que sol·licitin, provoquin o en interès de les quals es prestin els serveis, o siguin propietàries dels béns lloguats en el dipòsit municipal o dels elements d'edificació particular en estat perillós.

Art. 4t. *Exempcions, reduccions i bonificacions.* Cap.

Art. 5è. *Bases.* Les bases són les que resulten de la tarifa corresponent.

Ordenança fiscal núm. 3.1

TAXES PER SERVEIS GENERALS

Art. 1r. Disposició general. Fent ús de les facultats concedides per l'article 106 de la Llei 7/1985, de 2 d'abril, reguladora de les Bases de règim local, i de conformitat amb el que disposen els articles 15 a 19 de la Llei 39/1988, de 28 de desembre, reguladora de les Hisendes locals, aquest Ajuntament estableix taxes per la prestació de serveis generals.

Art. 2n. Fet imposable. Constitueixen el fet imposable:

- a) Les llicències i els documents expedits per l'Administració municipal.
- b) Els informes i estudis realitzats per les diferents àrees municipals a instància de part.
- c) El trasllat, l'ingrés o la permanència de béns semovents, vehicles i altres mobles en el dipòsit municipal.
- d) La prestació del servei de retirada de vehicles, iniciada o completa.
- e) La immobilització de vehicles per procediment mecànic.
- f) El servei de recollida de gossos.
- g) El servei de col·locació de tanques de protecció de propietat municipal per a la prevenció d'accidents.
- h) El servei d'instal·lació de banderoles en fanals.

Art. 3r. Subjectes passius. Són subjectes passius les persones naturals o jurídiques que sol·licitin, provoquin o en interès de les quals es prestin els serveis, o siguin propietàries dels béns ingressats en el dipòsit municipal o dels elements d'edificació particular en estat perillós.

Art. 4t. Exempcions, reduccions i bonificacions. Cap.

Art. 5è. Bases. Les bases són les que resulten de la tarifa corresponent.

Art. 6è. Tarifes. Les taxes que cal satisfer són les que s'indiquen en l'annex d'aquesta Ordenança.

Art. 7è. Normes de gestió, liquidació i tramitació. 1. Per la prestació dels serveis previstos en els apartats a) i b) de l'article 2n. d'aquesta Ordenança, la liquidació s'ha de practicar mitjançant l'òrgan gestor i ha de ser satisfeta pel contribuent o pel destinatari en l'acte del lliurament o de la prestació del servei mitjançant efectes timbrats o en efectiu.

2. Pel que fa a l'ús del dipòsit municipal, l'admissió de vehicles en el dipòsit és obligatòria mentre la capacitat dels espais i dels locals destinats a aquest fi ho permeti; l'admissió de mobles i d'altres objectes és discrecional.

La taxa s'ha de satisfer en el moment de lliurar l'efecte. Malgrat això, en cas que es tracti de dipòsit d'efectes i d'objectes, l'Administració municipal pot exigir per endavant el dipòsit d'una quantitat prudencial per garantir el pagament de la taxa.

3. En la prestació del servei de grua, la taxa s'ha de satisfer en els llocs de custòdia dels vehicles.

4. La taxa per immobilització de vehicles per procediment mecànic serà satisfeta d'acord amb les normes vigents.

5. La col.locació de tanques municipals per a la protecció d'elements perillosos d'edificació particular s'ha de dur a terme per indicació del cos de bombers. La taxa s'ha de satisfer en el moment de retirar les tanques. Malgrat això, l'Administració municipal, un cop transcorreguts tres mesos de la col.locació de les tanques sense haver-les pogut retirar per persistència de la perillositat, pot practicar una liquidació parcial.

Art. 8è. Infraccions i sancions. Cal atènyer-se al que disposa l'Ordenança fiscal general.

Art. 9è. Data d'aprovació i vigència. Aquesta Ordenança, aprovada definitivament pel Consell plenari en data de 24 de desembre de 1991, començarà a regir l'1 de gener de 1992, i continuarà vigent mentre no se n'acordi la modificació o derogació.

ANNEX

TARIFES

A. SERVEIS GENERALS

Pessetes

Epígraf 1r. Llicències, guies i altres documents

1.1. Per cada autorització del transport escolar i de menors, de caràcter anual.	1.400
1.2. Targetes per als jubilats, d'utilització dels transports municipals	200
1.3. Concessió de targetes per a carrabines i pistoles accionades per aire o per un altre gas comprimit, no assimilades a escopetes, d'ànima llisa o estriada i d'un sol tret	615
1.4. Concessió de targetes per al mateix tipus d'armes descrit en l'apartat anterior, però de tret semiautomàtic	1.080
1.5. Fotocòpies d'expedients, excloent-hi els documents, la reproducció dels quals tingui establerta una tarifa específica. Per cada fotocòpia:	
Una sola cara	15
Totes dues cares	20
1.6. Còpies autoritzades d'informes tècnics de comunicats d'accidents de circulació als interessats, a les companyies o entitats asseguradores i als jutjats i tribunals:	
Per cada informe	4.810
Per cada fotografia	350

Epígraf. 2n. Informes i estudis

2.1. Croquis d'instal·lacions de semàfors o de senyals de circulació	4.975
2.2. Informes i estudis realitzats per les diferents àrees a instància de part:	
Per tècnic superior i hora	4.050
Per tècnic mitjà i hora	2.690
Per administratiu i hora	1.985

B. DIPÒSIT MUNICIPAL

Pessetes

Epígraf 1r. Vehicles

La taxa per dia o fracció de permanència en el dipòsit municipal és la següent:

1.1. Automòbils de luxe, turismes, furgonetes, autotaxis, tricicles amb motor i altres vehicles de tracció mecànica:

Les quatre primeres hores

Exemptes

La resta d'hores, 200 ptes./hora, fins a un màxim de 2.000 ptes./dia.

1.2. Camions, camionetes, autocars, furgons i vehicles d'arrossegament.

Les quatre primeres hores

Exemptes

La resta, 400 ptes., fins a un màxim de 4.000 ptes./dia.

1.3. Motocicletes i ciclomotors:

Les quatre primeres hores

Exemptes

La resta, 100 ptes., fins a un màxim de 1.000 ptes./dia.

1.4. Bicicletes i altres:

Les quatre primeres hores

Exemptes

La resta, 50 ptes., fins a un màxim de 500 ptes./dia.

Epígraf 2n. Per utilització del servei de grua quan sigui necessari o convenient per al trasllat

A. En vies d'atenció preferent:

A.1. Motocicletes, ciclomotors, bicicletes, carros, carretons i altres similars

5.900

A.2. Camionetes, furgons, automòbils de luxe, turismes, autotaxis, tricicles amb motor

12.000

A.3. Autocars, camions i camions tractors

s/cost

Amb un mínim de 15.000 ptes.

A.4. Contenidors d'obres i d'altres.

54.000

B. Altres vies, o de 22 hores a 7 hores:

B.1. Motocicletes, ciclomotors, bicicletes, carros, carretons i altres similars

4.800

B.2. Camionetes, furgons, automòbils de luxe, turismes, autotaxis, tricicles amb motor

9.600

B.3. Autocars, camions i camions tractors

s/cost

Amb un mínim de 12.000 ptes.

B.4. Contenidors d'obres i d'altres

46.700

En el cas que la grua no hagi iniciat la marxa amb el vehicle enganxat, la taxa es redueix el 50%.

Pessetes

Epígraf 3r. Immobilització de vehicles per procediment mecànic

3.1. Automòbils de luxe, turismes, autotaxis i tricicles amb motor	6.000
3.2. Autocars, camions, camionetes, furgons i vehicles tractors	7.200

Epígraf 4t. Recollida de gossos

4.1. Recollida de gossos	1.820
4.2. Per estada i mantenició. Per dia o fracció	565
4.3. Reconeixement sanitari d'un animal	1.340
4.4. Observació antiràbica. Per cada dia d'estada, fins a un total de 14 dies (130 ptes. per dia)	2.085
4.5. Per eutanàsia, a petició del propietari	2.235
4.6. Per vacunació antiràbica d'animals, fora del període de vacunació obligatòria, decretada per les autoritats competents	1.190
4.7. Tècniques de detecció de ràbia	2.675
4.8. Determinacions per la detecció d'altres zoonosis	2.530

C. TANQUES DE PROTECCIÓ

La taxa per dia o fracció de permanència de les tanques de protecció de propietat municipal és la següent:

Tanca de 2 x 1,10 m	220
Tanca de 0,90 x 0,85 m	135
Col.locació. Preu promig equip/hora	5.995

D. INSTAL·LACIÓ DE BANDEROLES EN FANALS

Per cada fanal i dia	100
----------------------	-----

Ordenança fiscal núm. 3.2

SERVEI DE BOMBERS

Art. 1r. Disposició general. D'acord amb allò que disposa l'article 106 de la Llei 7/1985 de 2 d'abril, reguladora de les Bases de règim local i de conformitat amb els articles 15 a 19 de la Llei 39/1988, de 28 de desembre, reguladora de les Hisendes locals, s'estableixen taxes per a la prestació dels serveis que realitzi el Servei d'extinció d'incendis i salvament.

Art. 2n. Fet imposable. Es considerarà fet imposable la prestació dels serveis de bombers en els casos següents:

- a) Incendi o salvament, llevat dels casos exempts.
- b) Salvament o rescat d'animals.
- c) Obertura de portes o d'altres accessos, quan sigui deguda a negligència o no existeixi risc per a persones o béns en l'àmbit bloquejat.
- d) Neteja de calçades per vessament de combustibles, olis, líquids perillosos o similars, quan siguin deguts a avaria.
- e) Intervenció en elements interiors o exteriors d'immobles (inclosos el sanejament de façanes, els rètols publicitaris, les alarmes, etc.) quan l'esmentada intervenció sigui a causa d'una construcció o d'un manteniment deficients.
- f) Inundacions ocasionades per obstrucció de desguassos, acumulació de brutícia, dipòsits en mal estat i casos similars, sempre que s'aprecii negligència en el manteniment dels espais, dels immobles o de les instal·lacions de gas o d'aigua a la via pública.
- g) Intervencions en avaries de transformadors o cables elèctrics i d'instal·lacions de gas o d'aigua a la via pública.
- h) Reforços de prevenció.
- i) Prestació de serveis o materials per a usos o actes d'iniciativa privada.
- j) Retirada de vehicles de la via pública, llevat dels casos exempts.
- k) Connexió fins al centre de comunicacions dels SEIS mitjançant un telèfon de cap-cua.

Art. 3r. Subjectes Passius. 1. Estan obligats a contribuir al pagament de la taxa, en qualitat de contribuents, les entitats, els organismes o les persones que resultin beneficiàries de la prestació del servei o l'hagin motivat. Si hi ha diversos beneficiats amb l'esmentat servei, la imputació de la taxa s'efectuarà proporcionalment als efectius emprats en les tasques efectuades en benefici de cada un d'ells, segons informe tècnic i, si no en fos possible la individualització, a parts iguals.

2. En el risc cobert per una pòlissa s'assegurances, en serà el substituït a efectes del pagament la companyia asseguradora.

3. En el cas d'intencionalitat o de negligència, ho és el causant del fet imposable.

Art. 4t. Responsables. 1. Respondran solidàriament de les obligacions tributàries del subjecte passiu les persones físiques o jurídiques a què es refereixen els articles 37 a 41 de la Llei 230/1963 general tributària.

2. En seran responsables subsidiaris els administradors de les societats i els síndics, interventors o liquidadors de fallides, concursos, societats o entitats en general, en els supòsits i amb l'abast que assenyala l'article 40 de la Llei general tributària.

Art. 5è. Exempcions. 1. N'estaran exempts els serveis següents:

a) Els motivats per incendis, sigui quin sigui el seu origen o la seva intensitat, llevat que es provés la intencionalitat o negligència greu del subjecte passiu o de terceres persones, sempre que aquestes fossin identificables.

b) Els que tinguin com a objectiu el salvament o l'assistència a persones en situació de perill.

c) Els que comportin causes d'accident o delinqüència soferta pel subjecte passiu.

d) Les intervencions com a conseqüència de fenòmens metereològics extraordinaris o d'altres esdeveniments catastròfics.

e) Els de col.laboració amb els cossos i òrgans de totes les administracions públiques, sempre que siguin deguts a la manca dels mitjans adients per part del sol.licitant.

2. Aquestes exempcions no seran d'aplicació per a aquelles intervencions del SEIS fora del terme municipal de Barcelona o en el recinte portuari quan es tracti, en aquest cas, d'activitats pròpies del port.

Art. 6è. Bases. Es pendrà com a base de la present exacció el nombre d'efectius, tant personals com materials, que s'utilitzin en la prestació del servei i el temps invertit.

Art. 7è. Tarifes. Les quotes a satisfer pels serveis objecte d'aquesta Ordenança seran les resultants d'aplicar a la base les tarifes que s'indiquin, multiplicades pel coeficient corrector que correspongui i segons les determinacions de l'article següent:

	<i>Pessetes</i>
1. Personal.	
1.1 Per nombre i hora o fracció	4.250
2. Material	
2.1 Útil de 70 m. Per hora o fracció	135.190
2.2 Útil de 30 m. Per hora o fracció	18.945
2.3 Útil de 16 m. Per hora o fracció	11.400
2.4 Canoner (GI). Per hora o fracció	12.290
2.5 Tanc pesat. Per hora o fracció	8.740
2.6 Tanc lleuger. Per hora o fracció	5.095
2.7 Grua. Per hora o fracció	10.700
2.8 Grup electrògen. Per hora o fracció	17.850
2.9 Gran A.T. (C1 i similars). Per hora o fracció	4.560
2.10 Petita A.T. (C13 i similars). Per hora o fracció	2.250
2.11 Ambulància medicalitzada amb dotació completa. Per hora o fracció	4.000
2.12 Transport de personal. Per hora o fracció	855
2.13 Embarcació pneumàtica. Per hora o fracció	1.800
2.14 Escala remolc. Per hora o fracció	1.450
2.15 Motobomba. Per hora o fracció	2.250
2.16 Electrobomba. Per hora o fracció	900
3. Puntal i similars.	
3.1 Puntal triangular. Per dia o fracció	4.810
3.2 Puntal estabilitzador de tracció-compensió. Per dia o fracció	2.400
3.3 Puntal telescòpic. Per dia o fracció	545
3.4 Tauló de 4 m. Per dia o fracció	480
3.5 Xarxa protectora. Per dia o fracció	1.200
NOTA: Es facturarà, com a màxim, 10 dies d'ús del mateix servei.	
4. Telèfons cap-cua.	
4.1 Quota anual per connexió fins al centre de comunicacions	15.510
NOTA: Les despeses de la CTNE aniran a càrrec del beneficiari.	
5. Túnel de Foc. Per hora o fracció	9.885
6. Cursos de formació per a tercers. Per hora o fracció	12.300

Art. 8è. 1. Les quotes a satisfer per cada un dels serveis objecte d'aquesta Ordenança seran les resultants d'aplicar a les tarifes els índexs correctors següents:

a) Intervencions de caràcter sinistral o urgent, de tipus domèstic, que afectin els habitatges o locals destinats a activitats sòcio-culturals sense fins lucratius: 0'25.

b) Intervencions en fets de caràcter sinistral o en locals destinats a activitats comercials o industrials: 0'75.

c) Apuntaments, reforços de prevenció i altres casos no compresos en els apartats anteriors: 1.

2. Tots els serveis qualificats d'extraordinaris o especials per raons de temps, d'indrets o per qualsevulla altra causa, tindran un increment del 10% sobre les tarifes assenyalades, menys el de l'epígraf 2.11 de l'article 7è.

3. En tot cas, la quota mínima per servei serà de 10.000 ptes.

Art. 9è. Les tarifes corregides seran aplicables pels serveis prestats en qualsevol municipi, inclosos en els territoris de l'Entitat metropolitana de serveis hidràulics i tractament de residus i de l'Entitat metropolitana del transport. Els que tinguin lloc en el port de Barcelona i en els municipis de fora de l'esmentat territori experimentaran un recàrrec del 50%.

Art. 10è. Acreditament i liquidació. 1. L'obligació de contribuir neix de la prestació del servei, prèvia sol·licitud, llevat que es tracti d'un servei d'urgència; en aquest cas l'obligació naixerà també sense el requeriment de l'interessat.

2. Les tarifes es liquidaran després d'haver realitzat el servei i d'acord amb la seva durada i les seves circumstàncies, i de conformitat amb el preceptuat en aquesta Ordenança.

3. En aquells serveis sol·licitats al SEIS, que segons el seu parer no tinguin caràcter sinistral ni urgent, podrà exigir-se al beneficiari l'ingrés previ de la liquidació que correspongui, provisional o definitiva.

Art. 11è. Infraccions i sancions. S'aplicarà a allò que disposa l'Ordenança fiscal general.

Art. 12è. Data d'aprovació i vigència. La present Ordenança, aprovada definitivament pel Consell plenari en data 24 de desembre de 1991, començarà a regir l'1 de gener de 1992 i continuarà vigent mentre no se n'acordi la modificació o derogació.

Ordenança fiscal núm. 3.3

SERVEIS FUNERARIS I CEMENTIRIS

Art. 1r. Disposicions generals. 1. D'acord amb allò que disposa l'article 106 de la Llei 7/1985, de 2 d'abril, reguladora de les Bases de règim local, i de conformitat amb els articles 15 i 19 de la Llei 39/1988, de 28 de desembre, reguladora de les Hisendes locals, s'estableixen taxes per als serveis fúnebres i per a la utilització de serveis dins els cementiris municipals, com també per a la intervenció municipal en els actes subjectes a llicència d'obres que es realitzin dins els cementiris municipals.

2. Aquesta Ordenança s'aplicarà també al cementiri de Collserola.

Art. 2n. Fet imposable. Constitueixen fets imposables:

- a) La conducció de cadàvers i despulles i altres serveis funeraris.
- b) L'atorgament de drets funeraris a 50 anys, a 99 anys i de lloguer sobre espais i sepultures per a enterraments; la seva ocupació; la reducció de restes; les incineracions; els trasllats; els moviments de les làpides i dels elements decoratius i de jardineria; la conservació, el manteniment i la neteja de vials i camins, xarxa de clavegueram, arbreda i jardineria, edificis administratius i els altres serveis d'interès general; els actes provinents de la titularitat del dret funerari, com l'expedició i el canvi de títols, els traspessos i les modificacions, i qualsevol altre servei procedent o que, a petició de part, sigui autoritzat.
- c) L'atorgament de llicències d'obres per a les construccions funeràries.

Art. 3r. Subjectes passius. Estan obligats al pagament de les taxes:

- a) En els serveis fúnebres, els familiars i, en el seu defecte, els hereus o legataris del difunt, o altres contractants que siguin procedents en dret, com per exemple les companyies d'assegurances que contractin serveis complerts.
- b) En els cementiris, els adquirents dels drets funeraris, llurs titulars o tenidors o els sol.licitants, segons es tracti de primera adquisició o posteriors transmissions de drets funeraris, d'actes provinents del dret funerari o de la prestació del servei.

En adjudicar-se el dret funerari temporal (50 o 99 anys) d'una nova sepultura, s'inclourà en el seu tancament una llosa de marbre amb la inscripció del nom del titular del dret o de qui aquest designi (taxa secció 2a epígraf 9è).

Art. 4t. Exempcions. Estan exempts del pagament de taxes:

- a) Els enterraments i les incineracions de beneficència.
- b) Les exhumacions ordenades per l'autoritat judicial.
- c) Estan exempts de pagament de taxa de conservació de cementiris els pensionistes amb pensió mínima i sense altres béns econòmics, sempre que ho demostrin fefaentment en la seva petició.

Art. 5è. Bases i tarifes. Les bases impositives són:

1. En els serveis funeraris i de cementiris: la naturalesa del servei i el tipus de sepultura, respectivament.

2. En les obres de nova planta i d'addició de construcció de panteons: el volum expressat en metres cúbics, de la cripta i de la construcció en alçada, computat segons les prescripcions d'aquesta Ordenança, i la vorera circumdant expressada en metres quadrats.

3. En obres de nova planta dels arcs-coves: el volum, expressat en metres cúbics, de la cripta i de la cova, i el de la façana circumscrita, expressada en metres quadrats.

4. Per al càlcul del volum en la construcció de panteons, s'hauràn de tenir en compte les normes següents:

a) El volum de la cripta es deduirà pel d'un prisma les cares del qual són els paraments exteriors de les parets i les bases, una, el pla superior de fonamentació i, l'altra, el de la rasant o la mitjana horitzontal si la rasant és inclinada.

b) El volum exterior es deduirà pel d'un prisma la base del qual serà la superfície ocupada, i l'altura la distància entre el pla A de rasants (o la mitjana horitzontal) i el punt més alt de la coronació.

5. Per al càlcul dels volums i de la superfície de la façana en la construcció d'arcs i de coves, s'hauran de tenir en compte les normes següents:

a) El volum de la cripta es deduirà pel d'un prisma la base del qual serà la superfície concedida, i, l'altura, la distància entre el pla superior de fonamentació i el nivell de paviment interior.

b) El volum de l'interior es deduirà pel d'un prisma la base del qual serà la superfície concedida, i, l'altura, la distància entre el paviment i el punt més alt de l'intradós de la volta.

c) La superfície de la façana es deduirà per la d'un rectangle el costat inferior del qual serà el de la seva rasant o bé el de la mitjana horitzontal.

Art. 6è. Quant als serveis fúnebres i de cementiris, les taxes a satisfer són les que resulten de la corresponent tarifa (Annex).

Art. 7è. A efectes de tarifa, les sepultures es classifiquen de la manera següent:

A. SEPULTURES DE CONSTRUCCIÓ MUNICIPAL. Concessions per 50 anys

GRUP I: Sepultures construïdes en blocs de diversos compartiments superposats. Comprèn els nínxols, els sarcòfags, les tombes sense cripta, les osse-res individuals i els columbaris cineraris.

GRUP II: Sepultures no incloses en l'apartat anterior, subdividides en diversos grups, en funció de si tenen o no accés lateral independent:

Subgrup A. Sense accés lateral independent. Comprèn els hipogeus anomenats "locillos", les esteles petites, les sepultures etrusques, bizantins, columbaris de numeració romana, les tombes menors i l'estela grega.

Subgrup B. Poden o no tenir accés directe. Inclou aquest grup els arcosolis, els hipogeus d'estil romànic tipus A, els "locillos" tipus C i A, i les esteles majors.

B. SEPULTURES DE CONSTRUCCIÓ MUNICIPAL. Concessions per 99 anys. El termini de concessió de 99 anys de les sepultures començarà a comptar d'ençà de la primera operació realitzada en l'esmentada concessió.

GRUP II:

Subgrup C. Sepultures amb accés lateral independent. Es refereix a les tombes especials, les tombes majors i amb estela rústega, com també les tombes de tres compartiments.

GRUP III. Mausoleus situats en el cementiri de Collserola, que poden tenir un o dos departaments, en els quals es permetrà la inhumació d'un sol cadàver per departament. Poder ser adjudicats en qualsevol moment, a petició de la part interessada, sense necessitat d'inhumació immediata.

GRUP IV. Panteons de diversos departaments (mínim de quatre).

C. SEPULTURES DE CONSTRUCCIÓ PARTICULAR. Concessions per 99 anys.

GRUP V. Comprèn els solars, els arcs-coves i les sepultures egípcies.

GRUP VI. Comprèn les sepultures de construcció particular procedents de retrocessió del grup V.

NOTA. Si hi hagués alguna denominació de sepultura que no estigués continguda en aquesta Ordenança, s'aplicaria la taxa que per analogia correspongués a una altra sepultura d'igual categoria. Així mateix, les sepultures la concessió de les quals sigui anterior a l'1 de gener de 1985 en els cementiris de Montjuïc, Poblenou, Sant Andreu, les Corts, Sants, Sarrià, Sant Gervasi i Horta continuen mantenint la seva situació de concessió a perpetuïtat, previ pagament de les taxes anuals corresponents.

Art. 8è. Retrocessió de sepultures. 1. Per a la retrocessió de sepultures a perpetuïtat s'abonarà el tant per cent que correspongui, segons taula adjunta,

sobre el valor d'adjudicació assenyalat en la tarifa vigent en la data d'inici de l'expedient de retrocessió:

Sepultures que hagin estat utilitzades:

Grup I: 80%

Grup II i successius: 60%

Sepultures que no hagin estat utilitzades:

Grup I: 90%

Grup II i successius: 70%

2. Quan es tracti de sepultures adjudicades amb caràcter temporal s'aplicaran els mateixos percentatges assenyalats en l'apartat anterior i es descomptarà del resultat la proporció dels anys que falti transcórrer respecte de la totalitat de la concessió (50 o 99 anys), segons que siguin:

a) Sepultures atorgades fins al 31 de desembre de 1989.

S'aplicarà la taula corresponent al punt 1r.

b) Sepultures atorgades a partir de l'1 de gener de 1990. S'aplicarà el següent:

Sepultures que hagin estat utilitzades:

Grup I: 70%

Grup II i successius: 50%

Sepultures que no hagin estat utilitzades:

Grup I: 80%

Grup II i successius: 60%

3. Són condicions prèvies a la retrocessió que les sepultures estiguin desocupades i que la sol.liciti el mateix titular o el posseïdor de bona fe, en el seu cas, del títol. Amb aquest fi es poden tramitar les operacions de transmissió de titularitat, de trasllat o d'incineració de restes, segons la present Ordenança.

La quantitat a percebre pel titular o posseïdor de sepultura de concessió a perpetuïtat, deduïdes aquestes taxes, no serà inferior a 27.000 pessetes, sempre que el trasllat de les restes es realitzi a càrrec del sol.licitant.

4. En les sepultures de construcció particular, el trasllat de les restes serà a càrrec del sol.licitant.

Art. 9è. Acreditament, gestió i recaptació. 1. Amb caràcter general l'obligació de contribuir neix amb la contractació del servei o en concedir-se, prorrogar-se, transmetre's o modificar-se el dret funerari, en expedir-se els títols o en autoritzar-se la prestació del servei.

2. Pel que fa a les taxes de conservació dels cementiris, l'obligació de contribuir es fonamenta en la titularitat o la simple tinença del dret funerari, i po-

den fer-se efectives en qualsevol moment, encara que no hi concorrin cap de les circumstàncies esmentades en l'article 2n d'aquesta Ordenança.

3. Les persones interessades en l'obtenció d'una llicència d'obres hauran de presentar la sol·licitud corresponent, amb les dades i els documents necessaris.

Art. 10è. La liquidació i recaptació de les taxes les farà l'Institut municipal de serveis funeraris.

Art. 11è. Les quotes es satisfaran:

- a) En els serveis funeraris i de cementiris, abans de la prestació del servei.
- b) En les adjudicacions temporals, abans de l'ús o de la utilització.
- c) En les construccions funeràries, la recaptació de la taxa s'efectuarà prèviament al lliurament del document de la llicència.

En cas de realitzar-se el pagament mitjançant taló bancari, podrà exigir-se que aquest sigui conformat per l'entitat lliuradora.

Art. 12è. Infraccions i sancions. S'aplicarà el que disposa l'Ordenança fiscal general.

Art. 13è. Data d'aprovació i vigència. La present Ordenança, aprovada pel Consell plenari en data 24 de desembre de 1991, començarà a regir a partir de l'1 de gener de 1992 i continuarà vigent mentre no se n'acordi la derogació o modificació.

ANNEX

TARIFES

Secció 1a. Servei de pompes fúnebres

Epígraf 1. Serveis funeraris

Prescripcions generals. 1. Comprenen el subministrament del fèretre, la direcció del cerimonial, l'organització de l'enterrament i el trasllat del difunt de la cambra mortuòria fins al cementiri de la ciutat, amb un màxim de cinc corones.

2. La prestació del servei de beneficència exigirà la presentació d'un certificat de pobresa emès pel Consell de districte del domicili del difunt o, a falta d'aquest, d'un document equivalent del centre hospitalari.

3. La prestació dels serveis nùms. 0 i 20 exigirà declaració comprovada de manca de recursos per satisfer la taxa del servei normal mínim, que correspon als serveis nùms. 1 i 21.

4. Cada servei té assignat el cotxe fúnebre corresponent. Malgrat això, a partir dels serveis nùms. 2 i 22 es podrà servir cotxe fúnebre nùm.2 acreditant-se la taxa addicional de 28.700 ptes.

Pessetes

1.1. Servei per a adults

Servei nùm. 0. Taüt de forma recta, d'aglomerat de fusta, envernissat amb vernís sintètic mat, creu i crist damunt la tapa i placa d'identificació. Cotxe fúnebre nùm. 1 8.330

Servei nùm. 1. Taüt de forma recta, d'aglomerat de fusta, envernissat amb vernís sintètic mat, creu i crist, damunt la tapa i placa d'identificació. Cotxe fúnebre nùm. 1 51.590

Servei nùm. 2. Semiarca envernissada amb laca nitre mat, folrat interior de teixit, creu damunt la tapa, nanses, crist i placa d'identificació. Cotxe fúnebre nùm. 1 73.510

Servei nùm. 3. Semiarca amb motlures, envernissat brillant, entapissat encoixinat, creu damunt la tapa, crist i nanses de metall, tanques especials i placa d'identificació. Cotxe fúnebre nùm. 1 90.000

Servei nùm. 4. Sarcòfag recte amb motlures llises, envernissat amb polièster brillant, entapissat encoixinat, creu damunt la tapa, nanses, crist, pany i placa d'identificació. Cotxe fúnebre nùm. 1 107.280

Pessetes

- Servei núm. 5 B.** Sarcòfag recte, amb motlures, envernissat brillant, entapissat encoixinat, creu damunt la tapa, crist, nanses, pany i placa d'identificació. Cotxe fúnebre núm. 2 128.220
- Servei núm. 5 Z.** Sarcòfag recte, amb motlures incorporades, envernissat bicolor a porus obert, entapissat encoixinat, creu damunt la tapa, crist, nanses, pany i placa d'identificació. Cotxe fúnebre núm. 2 128.220
- Servei núm. 6 A.** Arca de forma anglesa amb motlures, envernissat especial a poro obert, entapissat encoixinat, creu damunt la tapa, crist, nanses, pany i placa d'identificació. Cotxe fúnebre núm. 2 191.750
- Servei núm. 6 Z.** Arca de forma anglesa amb motlures incorporades, envernissat especial bicolor, entapissat encoixinat, creu damunt la tapa, crist, nanses, pany i placa d'identificació. Cotxe fúnebre núm. 2 191.750
- Servei núm. 6 R.** Sarcòfag iber, capçalera rodona, envernissat a porus tancat, entapissat encoixinat, creu damunt la tapa, crist, nanses i tanques especials. Cotxe fúnebre núm. 2 191.750
- Servei núm. 7 M.** Arca de capçalera rodona amb contratapa de vidre, amb motlures, envernissat caoba brillant, entapissat encoixinat, creu, crist, nanses, pany i placa d'identificació. Cotxe fúnebre núm. 2 265.630
- Servei núm. 7 A.** Arca d'estil colonial, de fusta massissa envernissada, nanses de metall, entapissat encoixinat, creu de fusta damunt la tapa, crist, pany i placa d'identificació. Cotxe fúnebre núm. 2 265.630
- Servei núm. 7 R.** Arca de capçalera rodona, de fusta massissa, amb contratapa de vidre amb motlures, envernissat caoba brillant, entapissat encoixinat, creu, crist, pany, nanses i placa d'identificació. Cotxe fúnebre núm. 2 265.630
- Servei núm. 7 TI.** Arca de forma anglesa, de fusta massissa, amb motlures, envernissat caoba brillant, entapissat encoixinat, creu, crist, nanses, pany i placa d'identificació. Cotxe fúnebre núm. 2 265.630
- Servei núm. 8.** Arca de forma americana de fusta de bamba o cedre d'importació, llisa, envernissat fosc o clar amb polièster i laca satinada, entapissat especial de luxe, caixa interior de zenc amb creu de metall damunt la tapa, barres laterals de força bronzades, pany i placa d'identificació. Cotxe fúnebre núm. 2 382.230

Servei especial A. Arca de model ibèric, amb fusta massissa de roure, caixa interior de zinc, envernissat natural, creu i crist de metall, nanses de força partides, pany i placa d'identificació. Cotxe fúnebre núm. 2 460.000

Servei especial B. Arca de model Barcelona, amb fusta massissa de roure, caixa interior de zinc, envernissat natural, creu i crist de metall, barres laterals de força, pany i placa d'identificació. Cotxe fúnebre núm. 2 460.000

1.2. Serveis per a infants:

Servei núm. 20. Taüt de forma recta, lacat blanc amb aplicacions ornamentals i placa d'identificació. Cotxe fúnebre núm. 1 8.330

Servei núm. 21. Taüt de forma recta, lacat blanc, aplicacions ornamentals, tanques i placa d'identificació. Cotxe fúnebre núm. 1 35.250

Servei núm. 22. Semiarca envernissada, de fusta massissa, amb laca nitre especial, creu de fusta amb crist de metall a la tapa, nanses de metall i placa d'identificació. Cotxe fúnebre núm. 1 65.800

Epígraf 2. Serveis complementaris

2.1. Sala de vetlla. Dipòsit per a l'exposició de cadàvers. Comprèn la utilització de les instal·lacions inherents i no inclou el trasllat en furgó i els altres serveis descrits expressament en la tarifa:

a) Sales de vetlla de Sancho d'Avila, Collserola i Montjuïc:

Sense ús de sales annexes per a familiars:

Fins a 36 hores 9.760

Cada 12 hores d'excés 4.740

Amb ús de sales annexes:

Fins a 36 hores 18.870

Cada 12 d'hores d'excés 9.800

b) Sales de vetlla de les Corts

Fins a 36 hores 24.480

Cada 12 d'hores d'excés 12.240

Pessetes

2.2. Trasllats:

Cotxe per a corones, furgó hora enterrament, trasllat de cendres entre incineradora i cementiris ciutat	5.300
Furgó per a trasllat a sales de vetlla o domicili	9.410
Servei combinat de taüt i furgoneta per a fetus	6.590
Trasllat de cadàvers per km. recorregut (mínim 5.000 ptes.)	100
Furgó corones fora del terme municipal, per Km. recorregut (mínim 5.000 ptes.)	100
Cotxe fúnebre núm. 1 per a recepció	18.740
Cotxe fúnebre núm. 2 per a recepció	33.250
Expedient de trasllat de cadàver a altres cementiris de la ciutat o a l'exterior	5.700
Expedient d'expedició de restes, de recepció o de trànsit de cadàvers o restes	2.720
Dieta trasllat a l'aeròdrom del Prat	380
Dieta trasllat a l'estranger, per cada 450 km o fracció	8.260

2.3. Tractament sanitari del cadàver:

Tamponament	1.570
Acondicionament sanitari	3.920
Conservació temporal o tanatopràxia	13.080
Embalsamament	37.735

2.4. Altres prestacions i subministraments:

Subministrament d'hàbit	11.680
Subministrament de llençol	3.660
Subministrament de vestit	11.680
Interior de zenc per a taüts:	
Serveis núms. 0, 21 i 22	10.000
Serveis núms. 3 al 7	24.000
Servei núm. 20 i urna	5.500
Vàlvula trasllat	3.660
Confecció, retolació i subministrament de llaç per a corones:	
Blanc, morat o colors especials	1.650
Desenfertrar	5.400
Taüt núm. 1 per a exhumació-incineració	12.720

Pessetes

Urnes per a despulles:	
Núm. 1. Urna de material sintètic	13.740
Núm. 2. Urna d'aglomerat i envernissat mat	27.740
Núm. 3. Urna de forma recta amb motlures i envernissat brillant	41.240
Urnes per a cendres:	
Núm. 1. Urna de metall pavonat	9.390
Núm. 2. Urna d'imitació de fusta	10.640
Núm. 3. Urna de metall ornamentada o urna de granit	22.500
Núm. 4. Urna de metall o ceràmica ornamentada	28.300
Caixa embalatge:	
Adults: Per a vaixell o ferrocarril	17.090
Adults: Per a avió	26.240
Infants	11.320
Per a urna o per a exhumació-incineració de restes	4.580
Elements complementaris	2.250

Epígraf 3. Drets de tramitació i diligències de suplents:

20% dels serveis tramitats per encàrrec a empreses alienes a l'Institut municipal de serveis funeraris.

Secció 2a. Serveis de cementiris

Epígraf 1. Concessió temporal de drets funeraris

Prescripció general. La taxa a satisfer per la concessió de drets funeraris pel que fa a les sepultures a què es refereix l'art. 7è A, B i C serà la següent :

Pessetes

1.1. Sepultures del grup I	
Cementiris de Collserola, Montjuïc, Poblenou, Sant Andreu, Horta, Sant Gervasi, Sarrià, les Corts i Sants:	
1r pis	106.380
2n pis	115.240
3r pis	97.500
4t pis	64.480
5è pis i superiors	56.410

	<i>Pessetes</i>
Columbaris de mesures especials, amb façana de pedra:	
1r pis	111.700
2n pis	121.860
3r pis	106.380
4t pis	71.070
5è pis i superiors	58.030
Sepultures de nova construcció, a partir de 1992, amb làpida de granit roig imperial o granit suec, clar o fosc, i tires incloses:	
1r pis	169.500
2n pis	178.300
3r pis	160.700
4t pis	128.000
5è pis i superiors	120.000
Nínxols de mesures especials:	
Per calcular la taxa d'adjudicació, s'aplicarà la corresponent al pis on estigui situat el nínxol, i s'hi afegirà el complement per excés de façana.	
Tombes sense cripta: 175.320	
Sarcòfags d'un o diversos departaments:	
Als sarcòfags, sigui quina sigui la seva situació, se'ls aplicarà la tarifa corresponent al 2n pis, més els complements per excés de façana i per nombre de departaments addicionals, en el seu cas.	
Complements aplicables a totes les sepultures anteriors:	
Per tenir ossari:	
al mateix nivell	8.460
a diferent nivell	25.380
Per excés de façana (entrada major de 1 m ²)	76.160
Per departament addicional	76.160
Ossaris individualitzats	16.920
Columbaris cineraris	27.930
Espais enjardinats per a urnes cineràries	42.300
1.2. Sepultures del grup II	
Subgrup A	
Un compartiment amb làpida	587.100
Per cada departament addicional	101.520
Per tenir ossari	50.750

Subgrup B.	
Un compartiment amb làpida	620.700
Per cada departament addicional	118.510
Per tenir ossari	59.230
Subgrup C.	
a) Taxa d'adjudicació amb làpida	
Per cada m ² o fracció de superfície ocupada	386.000
Per cada compartiment addicional	78.260
156.490	
b) Tombes de 3 compartiments amb làpida, sense accés lateral	
	788.200

1.3. Sepultures del grup III

Mausoleu d'un departament	450.000
Mausoleu de dos departaments	660.000

1.4. Sepultures del grup IV

Panteons de sis departaments amb làpida	2.432.700
---	-----------

1.5. Sepultures del grup V

Solars:	
Per m ² de superfície, fins als sis primers m ²	101.280
Per m ² que sobrepassi de sis	161.970
Per m ² d'ampliació subterrània	60.770
Arcs-coves i egipcis:	
Per m ² d'ocupació	101.280
Per m ³ sobre rasant	3.040
Per m ³ sota rasant	2.020

Epígraf 2. Concessió de lloguer del dret funerari

La taxa a satisfer per la concessió de lloguer del dret funerari, inclosos els drets de conservació, serà la quantitat resultant d'aplicar el percentatge del 10% al cànon establert per a la cessió del dret a 50 anys que correspongui, segons la sepultura, multiplicat pel nombre d'anys concertats.

Per als serveis 0 i 20, s'aplicarà la quantitat de 17.200 ptes. la qual inclou la taxa d'inhumació i el lloguer per a dos anys d'un nínxol de 5è. pis o d'alçada superior, quan la petició d'enterrament fos per a una persona física familiar del difunt. No podran acollir-s'hi les companyies d'assegurances ni els centres assistencials o hospitalaris.

L'anterior no serà d'aplicació per a posteriors renovacions anuals.

No seran objecte de concessió de lloguer les osseres individualitzades del cementiri del Poblenou, els columbaris cineraris i les concessions per 99 anys.

Pessetes

Epígraf 3. Conservació de cementiris

3.1. Per anys:

a) Sepultures del Grup I:

Columbaris Cineraris	1.060
Sepultures d'un compartiment	1.060
Sepultures de més d'un compartiment	2.320
Tombes sense cripta	1.060

b) Sepultures del Grup II:

D'un compartiment	2.320
Per cada departament addicional	190

c) Sepultures del Grup III i successius:

Sense distinció del nombre de departaments	5.290
--	-------

3.2. D'una sola vegada:

En les concessions per 99 anys i a perpetuïtat, podrà efectuar-se el pagament de la taxa d'una sola vegada: l'import de la taxa serà el resultat de multiplicar la corresponent a l'any fiscal per 25, en funció de la sepultura de què es tracti.

En els casos de clàusules de limitació i de divisió per departaments de les sepultures, s'haurà d'abonar obligatoriament d'una sola vegada el pagament de la taxa de conservació, de conformitat amb l'apartat anterior.

En les concessions temporals (50 anys) el càlcul del pagament es realitzarà multiplicant l'esmentada taxa per vint anys, sempre que no hagin passat trenta anys de l'atorgament de la concessió.

Pessetes

Epígraf 4. Modificació del dret funerari

4.1. Expedició de títols per a bescanvi, ampliació de la titularitat o rectificacions:

Sepultures del Grup I	3.530
Sepultures del Grup II	7.080
Sepultures del Grup III i successius	17.640

4.2. Duplicats per pèrdua de l'original

La taxa a satisfer serà el 150% de les fixades en l'apartat anterior, segons la classe de sepultura.

4.3. Modificació del dret funerari, per raó de transmissions, inclosa l'expedició del nou títol.

Se satisfaran les taxes de l'apartat 4.1., segons la classe de sepultura, amb els percentatges següents:

a) Per a transmissions *mortis causa*. Quan l'adquirent sigui hereu o legatari del titular o n'hagués estat designat successor per acte administratiu: 200%.

Quan en sigui posseïdor sense títol de successió o sense designació, i es qualifiqui la transmissió de provisional: 400%

b) Per transmissions *inter vivos*. Cessions entre parents dins el grau assenyalat per les Ordenances de cementiris: 300%. Cessions entre estranys: 500%.

c) Per a transmissions del dret funerari en sepultures de lloguer (per abandonament del titular): s'aplicarà la tarifa corresponent al punt 4.1.

4.4. Per a la designació administrativa de beneficiari de la sepultura després de la mort del titular; per a la revocació de l'esmentada designació o per a la substitució del beneficiari designat, se satisfarà, per cada acte, la taxa equivalent al 50% de l'establert en l'apartat 4.1.

4.5. Per a la inscripció de clàusules de limitació de les sepultures:

a) Si la limitació afecta a tota la sepultura, la taxa a satisfer serà el 400% de les fixades en l'epígraf 4.1., a més de l'assenyalada en l'epígraf 3.2., sobre conservació de cementiris.

b) Si la limitació afecta un departament dels diversos que existeixen en una sepultura o més d'un, sense que n'afecti la totalitat, la taxa serà la que resulti segons l'apartat anterior, dividit pel nombre total de departaments i multiplicat pel nombre de departaments que siguin objecte de limitació.

Pessetes

Epígraf 5. Dret d'inhumació, d'exhumació, de trasllat i de reducció de restes

a) Inhumació i exhumació, inclosos en el seu cas, la col. locació de la làpida o l'arrebossat i la inscripció:

De cadàvers:	
Sepultures del grup I	15.920
Sepultures del grup II	21.190
Sepultures del grup III i successius	52.970

De cendres, restes i subvencionats: s'aplicarà el 50%

de la tarifa d'inhumacions, segons la classe de sepultura.

En cas de trasllat de diversos cadàvers, restes o cendres, per a la inhumació i l'exhumació, s'aplicaran les tarifes unitàries dels apartats anteriors fins a un màxim de:

Sepultures del grup I	32.720
Sepultures del grup II	43.240
Sepultures del grup III i successius	106.350

Pessetes

b) Per al trasllat de cadàvers, de restes o de cendres, dins el mateix cementiri, sigui quin sigui el seu nombre, la taxa a satisfer serà el 40% dels drets d'inhumació.

c) Reducció de restes, inclòs el sudari especial per a l'últim difunt:

Sepultures del grup I	4.900
Sepultures del grup II	6.520
Sepultures del grup III i successius	16.300

d) Col.locació de sudaris de restes anteriors, sigui quin sigui el seu nombre:

e) Reducció o preparació de cadàvers, restes o cendres

per ser traslladats fora del cementiri: 4.850

Epígraf 6. Drets d'incineració

a) De cadàvers, per unitat 20.000

b) De restes, per unitat 8.430

S'aplicarà un màxim de 31.500 ptes.

Epígraf 7. Drets d'obertura

En els drets d'obertura que no incloguin inhumació o exhumació de cadàvers, restes o cendres, la taxa a satisfer serà el 50% dels drets d'inhumació.

Epígraf 8. Permís d'entrada de làpides, i altres

a) Permís d'entrada de làpides, tires i elements decoratius i de jardineria 1.060

b) Supervisió d'inscripcions a làpides, tires i elements decoratius 1.060

c) Per la col.locació d'elements que compreguin dues o més sepultures o per la conversió de dos o més nínxols en una sepultura aparent, mitjançant la col.locació d'una làpida comuna, excepte en el cementiri de Collserola, a més dels drets que corresponguin pel permís d'obres, es satisfarà una taxa equivalent al 20% de l'adjudicació del dret funerari corresponent al conjunt dels nínxols que s'uneixin.

d) Revestiment de pedra dels paraments d'una tomba, i de la façana en nínxols i similars, excloses les façanes de pedra natural o artificial 6.740

e) Col·locació d'una creu, d'una estatua o d'un altre element decoratiu, per unitat, per qualssevol dels grups II, IV, V i VI	8.430
f) Per obres menors	5.300

Epígraf 9. Subministrament de làpides per l'Institut (art.3r)

a) Per a nínxols :	
Marbre o granit	40.460
Granit negre sud-africà	49.470
Granit suec clar o fosc	61.810
Granit roig imperial	64.710
Marc d'acer inoxidable	18.730
Inscripció a la tira lateral (per unitat) excepte les dues primeres	9.900
b) Per a tombes:	
Granit rosa gal·lec	255.780
Granit roig imperial	389.650
Granit negre sudafricà	387.640
Marbre blanc carrara	376.930
Granit suec (fosc o clar)	386.000

Epígraf 10. Construccions funeràries

En les obres de construcció de panteons i arcs-coves:

Per m ³ o fracció de cripta	1.640
Per m ³ o fracció de cova	1.350
Per m ³ o fracció de construcció en alçada	2.880
Per m ² o fracció de façana circumscripita	1.640
Per m ² o fracció de voravia	1.510

Epígraf 11. D'altres conceptes

a) Dipòsit de cadàvers, durant una nit, a petició de part.	
Per cadàver	1.340
b) Pel servei de la sala d'autòpsies i embalsamament	5.060
c) Targeta magnètica accés porta mausoleus	1.000
d) Bescanvi placa inscripció mausoleus, incloent-hi el gravat	8.500

Ordenança fiscal núm. 3.4

ORDENANÇA REGULADORA DE LES TAXES PER SERVEIS URBANÍSTICS

Art. 1r. Disposició general. D'acord amb el que estableix l'article 106 de la Llei 7/1985, de 2 d'abril, reguladora de les Bases de règim local, i de conformitat amb el que disposen els articles 15 a 19 de la Llei 39/1988, de 28 de desembre, reguladora de les Hisendes locals, aquest Ajuntament estableix la taxa pels serveis urbanístics, d'acord amb l'art. 58 de la Llei 39/1988 esmentada.

Art. 2n. Fet imposable. 1. Constitueixen el fet imposable:

a) La prestació dels serveis de gestió i planejament urbanístics a instància particular.

b) L'activitat municipal, tant tècnica com administrativa, que tendeix a verificar si els actes d'edificació i ús del sòl a què es refereixen l'article 9. d) i e) i l'article 20 de la Llei 8/1990, de 25 de juliol, sobre reforma del Règim urbanístic i valoracions del sòl i l'article 247 del Decret legislatiu 1/1990, de 12 de juliol, que aprovà el text refós en matèria urbanística vigent a Catalunya, s'ajusten a l'esmentada Llei, al Pla general d'ordenació urbana i a la resta de normativa urbanística, com també la seva sol·licitud de pròrroga.

c) L'activitat municipal, tant tècnica com administrativa, que tendeix a verificar si els establiments industrials i mercantils compleixen les condicions de tranquil·litat, sanitat i salubritat, o qualssevol de les altres exigides per les ordenances i els reglaments municipals o generals corresponents per al seu funcionament normal, com a pressupòsit necessari i previ perquè aquest Ajuntament atorgui la llicència d'obertura a què es refereix l'article 22 del Reglament de serveis de les corporacions locals.

d) La col·locació o instal·lació d'elements annexos a les obres a què fa referència l'apartat anterior.

e) L'activitat municipal, tècnica i administrativa, que tendeix a verificar si l'obertura de rases i instal·lacions a la via pública es realitza d'acord amb la legislació vigent.

f) L'activitat municipal d'inspecció d'execució de les obres, instal·lacions i activitats, d'inspecció de rases i d'inspecció efectuada a instància particular.

g) L'activitat municipal administrativa consistent en actes de gestió i tramitació dels expedients contradictoris de ruïna.

2. No estan subjectes a aquesta taxa les obres de mer ornament, conservació i reparació que es realitzin en l'interior dels habitatges.

Art. 3r. Subjectes passius. 1. Són subjectes passius d'aquesta taxa les persones naturals o jurídiques que sol·licitin o provoquin la prestació de serveis, o en interès de les quals es prestin aquests serveis, o siguin propietàries dels elements d'edificació particular en estat perillós, i generin de l'administració municipal la llicència, el certificat, l'informe o l'actuació corresponents.

2. Igualment, són subjectes passius les persones físiques o jurídiques i les entitats a què es refereix l'article 33 de la Llei general tributària que són propietàries, posseïdores o, si s'escau, arrendatàries dels immobles en què es realitzen construccions o instal·lacions o s'executen les obres.

3. En tot cas, tenen la condició de substituïts del contribuent els constructors i els contractistes de les obres.

Art. 4t. Responsables. 1. Han de respondre solidàriament de les obligacions tributàries del subjecte passiu les persones físiques i jurídiques a què es refereixen els articles 38.1 i 39 de la Llei general tributària.

2. En són responsables subsidiaris els administradors de les societats i els síndics, els interventors o liquidadors de fallides, concursos, societats i entitats en general, en els supòsits i amb l'abast que assenyalava l'article 40 de la Llei general tributària.

Art. 5è. Base imposable. La base imposable és la que resulta de la tarifa corresponent.

Art. 6è. Exempcions, reduccions i bonificacions. Cal aplicar les que recull la legislació vigent.

Art. 7è. Quota tributària. Les quotes que cal satisfer són les que figuren consignades en l'annex d'aquesta Ordenança.

Art. 8è. Acreditament. 1. La taxa s'acredita i, per tant, neix l'obligació de contribuir en el moment d'iniciar-se l'activitat municipal que constitueix el fet imposable. A aquest efecte, aquesta activitat es considera iniciada en la data de presentació de la sol·licitud de la llicència urbanística o un altre document corresponent, en cas que el subjecte passiu la formuli expressament.

2. En el cas de les llicències d'obres, si aquestes s'han iniciat o executat sense haver obtingut la llicència corresponent, la taxa s'acreditarà en el moment d'iniciar-se efectivament l'activitat municipal que porti a determinar si l'obra en qüestió és autoritzable o no, independentment de l'inici de l'expedient administratiu que es pugui instruir per a l'autorització de les obres esmentades o la seva demolició en cas de no ser autoritzables.

3. Una vegada nascuda l'obligació de contribuir, no l'afectarà ni la denegació, ni la caducitat de la llicència ni la renúncia a la llicència un cop hagi estat concedida.

4. En el cas de la prestació dels serveis de planejament, si bé l'activitat municipal s'inicia amb la presentació de la corresponent sol·licitud, la taxa s'acreditarà en el moment de la notificació a què es refereix l'article 9.3 d'aquesta Ordenança.

Art. 9è. Normes de gestió, liquidació i tramitació. 1. Per a la prestació dels serveis previstos pels apartats *a)* i *f)* de l'article 2n d'aquesta Ordenança, cal practicar la liquidació mitjançant l'òrgan gestor, i l'han de satisfer el contribuent o el destinatari en l'acte del lliurament de la prestació del servei, mitjançant efectes timbrats o en efectiu.

2. Per a la prestació dels serveis previstos pels apartats *b)*, *c)*, *d)*, *e)* i *g)* de l'article 2n, el subjecte passiu ha de practicar l'autoliquidació en el moment de la sol·licitud corresponent.

3. Per a la prestació dels serveis recollits en l'apartat *a)* de l'article 2n. d'aquesta Ordenança que es refereixen a planejament urbanístic, el subjecte passiu practicarà autoliquidació dins el termini de 30 dies, a comptar des de la notificació de la primera resolució dels òrgans de govern de l'Ajuntament sobre el tràmit de l'instrument de planejament al subjecte passiu, segons el procediment regulat en la legislació urbanística.

Art. 10è. 1. Per reintegrar les despeses de la reconstrucció cal atènyer-se a les regles següents:

a) Tant l'obertura de rases, objecte d'aquesta Ordenança, com qualsevol altre aprofitament especial que comporti la depreciació continuada, la destrucció o el desarranjament temporal de les obres o instal·lacions municipals estan subjectes al reintegrament del cost total de les despeses respectives de reconstrucció, reparació, reinstal·lació, adob i conservació, sens perjudici dels drets i les taxes que es poden originar d'acord amb el que aquestes bases estableixen.

b) La reposició dels paviments destruïts, de les calçades i de les voreres s'efectuarà sempre a càrrec de l'interessat.

c) En cas que la inspecció facultativa municipal consideri mal compactada la terraplenada que s'ha realitzat, cal efectuar-la novament a càrrec de l'interessat.

d) L'import dels treballs a càrrec de l'interessat per la reposició de paviments a la qual fa referència la base b) d'aquest article s'ha de valorar per mitjà de la inspecció facultativa municipal.

2. Els beneficiaris a què es refereix l'apartat anterior estan subjectes al dipòsit previ per les quantitats reintegrables en garantia de les reparacions que ells mateixos realitzen.

3. Per determinar la quantitat que cal satisfer hom s'atindrà al cost suportat efectivament per l'Ajuntament per tal de realitzar les reconstruccions de què es tracti; en tot cas, cal aplicar com a tarifes mínimes les següents:

a) Ferms primaris (terra, macadams): 3.980 ptes./m²

b) Empedrats: 19.030 ptes./m²

c) Formigons: 10.695 ptes./m²

d) Aglomerats asfàltics: 10.120 ptes./m²

d) Lloses de pedra natural: 31.665 ptes./m²

e) Vorerres: 11.250 ptes./m²

4. En cas que es tracti d'un paviment no inclòs en el detall anterior, el dipòsit s'ha d'avaluar sobre la base del preu que figura per al paviment esmentat en el quadre de preus generals de l'Ajuntament, augmentat el 25%.

5. En cas que la reposició afecti diferents elements del paviment, se n'ha de valorar el cost relatiu a la reconstrucció per reclamar-lo per la via administrativa.

6. Donat el cas que el dany sigui irreparable i la reposició resulti impossible, cal procedir de la mateixa manera que per al número anterior i recarregar un 100% l'estimació tècnica.

7. Aquest dipòsit previ és retingut com a garantia durant un període de sis mesos, transcorreguts el quals es retorna, si els serveis tècnics consideren que la reposició del paviment ha estat satisfactòria. En cas que els serveis esmentats no ho considerin així, cal disposar d'aquest dipòsit per reconstruir el paviment.

Art. 11è. L'exacció i la liquidació d'aquesta taxa és independent de l'exacció i de la liquidació que es realitza de l'Impost sobre obres, instal·lacions i construccions.

Art. 12è. Infraccions i sancions. Cal atènyer-se al que disposa l'Ordenança fiscal general.

Art. 13è. Data d'aprovació i vigència. Aquesta Ordenança, aprovada definitivament pel Consell plenari en data 24 de desembre de 1991, començarà a regir l'1 de gener de 1992, i continuarà vigent mentre no se n'acordi la modificació o derogació.

ANNEX

TARIFES

Epígraf 1r. Actes de gestió i planejament urbanístics Pessetes

1.1. Senyalització d'alineacions i rasants.

Sobre el terreny:

Una direcció 32.680

Per cadascuna de les altres 8.910

Sobre un plànol:

Una direcció 4.990

Per cadascuna de les altres 1.480

1.2. Partions, amb millora sobre el terreny, incloent-hi el lliurament del plànol i de l'informe corresponents.

Cal satisfer la taxa segons les fórmules següents:

Terrenys:

Taxa = $315 (8L + 10V + 100)$, amb un mínim de 51.980

L = longitud perímetre a partir en hm

V = nombre de vèrtexs del perímetre

Solars:

Taxa = $545 (S + 4V + 40)$, amb un mínim de 37.130

S = superfície en ha

V = nombre de vèrtexs de la poligonal envoltant del perímetre que defineix el terreny

Edificis:

Taxa = $60 (L + 40V + 100)$, amb un mínim de 37.720

L = longitud perímetre a partir en m

V = nombre de vèrtexs del perímetre

1.3. Amidaments amb les dades suficients per determinar la superfície en projecció horitzontal, ocupada per l'àrea que cal mesurar, en què els límits han de quedar perfectament definits per la partió corresponent, que s'ha de tarifar independentment.

Terrenys plans:

Taxa = $545 (S + 4V + 40)$, amb un mínim de 37.720

S = superfície en ha

V = nombre de vèrtexs de la poligonal envoltant del perímetre que defineix el terreny.

En cas que els terrenys tinguin una topografia trencada que no permeti fer-hi observacions superiors a 200 m, s'ha d'augmentar la taxa amb una aplicació coeficient de l'1,50.

Solars limitats per vials i partions definides físicament:

Taxa = $70 (S + 10V + 100)$, amb un mínim de 37.720

S = superfície en m^2

V = nombre de vèrtexs de la poligonal envoltant del perímetre que defineix el solar.

Edificis. Per cada planta de l'edifici amb perímetre diferent, amb especificació del nombre de plantes i de l'altura en metres sobre el terreny:

Taxa = $210 (S + 10V + 50)$, amb un mínim de 37.720

S = superfície en m^2

V = nombre de vèrtexs de la poligonal envoltant del perímetre que defineix l'exterior de la planta

1.4. En cas que l'amidament es refereixi a terrenys de superfície superior a 5 ha, solars de superfície superior a 2.500 m^2 i edificis de superfície en planta superior a 2.000 m^2 o de més de 10 plantes d'alçària, la fixació de l'import de la taxa s'ha de fer segons els criteris establerts en les tarifes d'honoraris dels professionals competents, aprovades, en cada cas, per decret d'Alcaldia.

1.5. Taxació de solars i terrenys. La taxa que cal satisfer és la que resulta d'aplicar la fórmula següent:

Taxa = $190 + 0,0055 V$

V = el valor de la taxació expressat en pessetes.

1.6. Taxació d'edificis. La taxa que cal satisfer és la que resulta d'aplicar la fórmula següent:

Taxa = $390 + 0,013 V$

V = el valor de la taxació expressat en pessetes.

1.7. Tramitació a iniciativa privada dels instruments de planejament següents:

1.7.1. Plans especials, parcials, programes d'actuació urbanística i modificacions del Pla general, amb excepció dels que inclou l'epígraf 2n:

Superfície de sostre computable comprès dins l'Àmbit del Pla, fins a 1.000 m^2 S 233.000

L'excés de 1.000 m^2 , a raó de (per cada m^2) 150

1.7.2. Plans especials d'alineacions, rasants i, en general, instruments de planejament que no defineixen o ordenen volumetria. 233.000

Pessetes

1.7.3. Estudis al detall d'ordenació, incloent-hi els de volum i compensació.

Superfície de sostre computable comprès dins l'Àmbit de l'estudi de detall fins a 1.000 m² S 175.000

L'excés de 1.000 m², a raó de (per cada m²) 117

1.7.4. Estudis de detall d'alineacions i rasants 175.000

1.7.5. En cas que l'acord dels òrgans de govern a què es refereix l'article 9.3 d'aquesta Ordenança suposi la impossibilitat de prosseguir la tramitació de l'instrument de planejament es percebrà el 40% de la tarifa corresponent.

1.8. Parcel·lacions: superfície total de la finca sobre la qual es sol·licita la parcel·lació, excloses les parts afectades per sistemes generals o locals.

Per m² de superfície i segons la categoria de la via pública:

A	61
B	50
C	36
D	29

Als efectes d'aplicació d'aquesta taxa, als carrers de les categories E i F, se'ls aplicarà la que correspongui a la categoria D.

1.9. Reparcel·lacions:

Primera fase, que comprèn la informació, l'amidament de terrenys, de solars i d'edificis i la formació dels plans parcel·laris. S'han d'aplicar les tarifes assenyalades en l'epígraf 1r, nús. 1.2, 1.3 i 1.4.

Segona fase, o reparcel·lació pròpiament dita, que comprèn la valoració del sòl, de les finques aportades i de les que s'adjudiquen, com també del sòl i de les instal·lacions que s'hagin d'enderrocar.

Cal aplicar les taxes següents:

Taxació de terrenys i solars. La que resulta d'aplicar la fórmula següent:

Taxa= 698 + 0,0066 V, amb un mínim de 12.830 en què V correspon al valor de la taxació.

Taxació d'edificis i instal·lacions. Cal aplicar la fórmula següent:

Taxa= 1.385 + 0,14 V, amb un mínim de 12.830 en què V correspon al valor de la taxació.

Tercera fase, que comprèn les circumstàncies i els requisits de l'acord de reparcel·lació a què es refereix l'art. 24 del Reglament de reparcel·lacions.

S'ha d'aplicar sobre el valor de les parcel·les, i el resultat és el 80 per cent de la tarifa assenyalada per a la taxació de terrenys i solars.

En cas que la reparcel·lació sigui incoada per iniciativa municipal, les taxes es redueixen a la meitat.

En cas que la reparcel·lació sigui redactada pels particulars, es percep el 15 per cent de la tarifa corresponent, excepte la tercera fase, que s'ha de percebre íntegra.

1.10. Normalització de finques. S'han d'aplicar les mateixes tarifes que les corresponents a la reparcel·lació, però reduïdes a la meitat.

1.11. Taxes de gestió del Centre ordinador gràfic de la unitat operativa del Pla de la ciutat.

Gestió i treballs fets per ordinador gràfic:

Funcions d'anàlisi. Ptes./h	8.170
Funcions de programació. Ptes./h	5.650
Funcions d'operació. Ptes./h	4.160
Quota de disponibilitat del sistema informàtic:	
Estació gràfica Intergraph. Ptes./dia	23.770
Pantalla alfanumèrica Intergraph. Ptes./dia	740
Estació gràfica Calma. Ptes./dia	14.430
Emmagatzemaments de dades. Ptes./mes bloc de disc	0,037
Operacions d'accés a disc. Ptes./100 operacions	3,960
Utilització de la unitat central. Ptes./s	24
Utilització general del sistema Calma. Ptes./h	5.940
Llistats dades tractades amb ordinador gràfic, independentment del seu procés. Ptes./full	15

Epígraf 2n. Llicències d'obres

2.1. Les quotes exigibles en concepte de taxes per llicències d'obres són les següents:

a) *Obres majors*: La quota s'obté mitjançant el producte de la superfície de l'obra en m^2 pel mòdul de 555 ptes./ m^2 , corregit amb els següents coeficients:

	Coeficient
Nova planta	1
Ampliació reforma	0,7
Reforma	0,5

Pessetes

b) Obres menors. Per cada llicència:

Si es requereix projecte tècnic	31.610
Si no es requereix projecte tècnic	17.440

2.2. Per a les qualificacions d'obra major o menor cal atènyer-se al que disposa la legislació vigent, les ordenances metropolitanas d'edificació i la resta de normativa urbanística.

2.3. Les taxes exigibles per a les llicències de primera ocupació s'obtenen mitjançant el producte de la superfície de l'obra en m² pel mòdul de 117 ptes./m².

2.4. Les taxes per a la pròrroga de llicències d'obres majors s'obtenen mitjançant el producte de la superfície de l'obra en m² pel mòdul de 117 ptes./m².

2.5. En el cas de desistiment d'una sol·licitud de llicència, sempre que es manifesti expressament abans de la seva concessió, caldrà fer el pagament del 50% de la quota corresponent.

2.6. La taxa per a la pròrroga de les llicències d'obres menors serà del 50% de l'import que correspondria en cas de petició de nova llicència.

Epígraf 3r. Llicències d'activitats i instal·lacions

3.1. Per a les activitats a què fa referència l'apartat c) de l'article 2n, classificades en les categories primera a quarta, segons l'article 287.1 de les normes urbanístiques.	93.600
---	--------

3.2. Per a les mateixes activitats, classificades en les categories cinquena i sisena, segons el mateix precepte.	585.000
---	---------

3.3. No obstant això, per a aquelles instal·lacions incloses en l'apartat 4 de l'article 28 de les Ordenances metropolitanas d'edificació vigents, com també per a les activitats no classificades, la taxa que cal satisfer és un import unitari de 17.550 ptes. per cada llicència sol·licitada.

3.4. Les taxes exigibles per cadascuna de les visites de comprovació per a la posada en marxa i per als canvis de titularitat de les activitats i instal·lacions s'obtenen mitjançant el producte de la superfície dels locals pel mòdul de 117 ptes./m².

3.5. Les taxes per a la pròrroga de llicència s'obtenen mitjançant el producte de la superfície dels locals en m² pel mòdul de 117 ptes./m², amb un límit inferior al 25% del que correspondria en cas de petició de nova llicència.

3.6. En el cas de desistiment d'una sol·licitud de llicència, sempre que es manifesti expressament abans de la seva concessió, caldrà fer el pagament del 50% de la quota corresponent.

Epígraf 4t. Col·locació o instal·lació d'elements annexos i similars a les obres.

4.1. Construcció de guinguetes i quioscos a la via pública per a venda, exposició o similars.

4.2. Construcció de marquesines.

4.3. Tanques i closes de protecció, ponts, bastides i similars.

4.4. Col·locació de grues-torre, d'ascensors i d'altres aparells per a la construcció.

4.5. Claveguerons.

4.6. Construcció de taules d'anuncis. Per mòdul de 3 x 4.

A tots els elements annexos precedents, cal aplicar-los una única tarifa de 16.330 ptes.

Ordenança fiscal núm. 3.5

NETEJA

I. Disposicions generals

Art. 1r. Disposició general. 1. De conformitat amb el que estableix l'article 106 de la Llei 7/1985, de 2 d'abril, reguladora de les Bases de règim local, i d'acord amb el que disposen els articles 15 a 19 en relació amb el 58, tots de la Llei 39/1988, de 28 de desembre, reguladora de les Hisendes locals, l'Ajuntament estableix la taxa pel servei de neteja.

2. Aquesta Ordenança comprèn la recollida d'escombraries i residus sòlids urbans i la prestació de serveis i d'activitats relacionats amb la neteja.

3. A l'efecte de l'aplicació de les taxes d'aquesta Ordenança, s'entén que els serveis o les activitats han estat motivats directament o indirectament pels particulars si les seves actuacions o negligències obliguen l'Ajuntament a prestar serveis d'ofici o a realitzar activitats per raons de seguretat, d'ordre o de salubritat ciutadans.

II. Taxa pel servei de recollida de residus sòlids urbans

Art. 2n. Fet imposable. 1. Constitueix el fet imposable la prestació del servei de recepció obligatòria de recollida domiciliària d'escombraries i de residus sòlids urbans dels locals o establiments on s'efectuen activitats industrials, comercials, professionals, artístiques i de serveis que pertanyin a la categoria i s'ajustin a les especificacions que estableix l'article 3r.

2. Per a la qualificació dels diferents tipus de residus sòlids urbans cal atènyer-se al que disposen les ordenances municipals de neteja vigents.

3. En tot cas, la prestació del servei obligatori a què fan referència els dos apartats anteriors no inclou els residus de tipus industrial, les runes d'obres, els detritus humans, les matèries i els materials contaminants, corrosius o perillosos o les matèries i els materials la recollida o l'abocament dels quals requereixen l'adopció de mesures higièniques o de seguretat especials.

Art. 3r. Locals no subjectes. 1. No estan subjectes a la taxa de recollida obligatòria de residus sòlids urbans els locals a què es refereix l'apartat 1 de l'article anterior la superfície dels quals és inferior a 60 m², que eliminen un volum diari de deixalles de 5 quilograms o 60 litres com a màxim i que no estan inclosos en les categories *d)* i *e)* a què fa referència l'apartat 4 d'aquest article.

2. Atès el caràcter obligatori del servei, els interessats han de declarar l'excés de volum dels límits fixats en el termini de dos mesos a comptar de la vigència d'aquesta Ordenança o, en el supòsit que la producció de l'excés sigui posterior a aquest termini, a comptar de la data en què l'excés esmentat es produeix efectivament.

Per als locals en què la producció comprovada excedeixi dels totals resultants per a cada cas, la quantitat de deixalles excedent serà liquidada separadament al cost unitari per tona dels serveis de recollida i d'eliminació segons el que disposa l'article 17è, apartat 6.

3. Igualment, no estan subjectes a la taxa de recollida obligatòria d'escombraries aquells locals de nova construcció que pertanyen a la persona o a l'entitat promotora de l'edificació, que es troben desocupats i que no han estat objecte d'alta en cap dels serveis de subministrament d'aigua, electricitat o gas.

4. A l'efecte de l'aplicació d'aquesta taxa, i per raó de la classe d'activitat, els diferents locals es classifiquen en:

- a) Els no previstos en cap dels apartats següents.
- b) Els garatges i aparcaments de vehicles de tracció mecànica.
- c) Els dedicats a la venda de mobles, vehicles, maquinària agrícola o industrial i materials de construcció; els locals d'espectacles i de serveis recreatius que no disposen de venda o consum d'aliments o de begudes, i les organitzacions religioses.
- d) Els restaurants, els bars, els establiments de begudes i cafès, els locals en els quals es venen o degusten productes alimentaris cuinats, els supermercats, els autoserveis de superfície superior a 120 m² i els locals dels majoristes de productes alimentaris.
- e) Hotels, hostals amb menjador, hospitals, clíniques i altres establiments sanitaris.

Art. 4t. Bonificacions. Gaudeixen d'una bonificació del 20% de la quota, que es retorna un cop satisfet el rebut corresponent i a proposta de l'Àrea de serveis municipals, aquells establiments dels apartats *d)* i *e)* a què es refereix l'article anterior que guarden el contenidor subministrat per l'Ajuntament dins del seu local d'acord amb els horaris de recollida establerts per les ordenances municipals de neteja.

Art. 5è. Subjectes passius. 1. Són subjectes passius contribuents les persones físiques o jurídiques i les entitats a què es refereix l'article 33 de la Llei

general tributària que ocupen o utilitzen els locals situats en llocs, places, carrers o vies públiques en què es realitza el servei, sigui a títol de propietari, sigui a títol d'usufructuari, d'arrendatari o qualsevol altre.

2. Els locals no subjectes a l'Impost sobre activitats econòmiques, exempts o desocupats, i els ocupats per professionals no estan sotmesos a aquesta taxa, llevat de les superfícies destinades a les activitats assenyalades en els apartats d) i e) de l'art. 3.4, als quals cal aplicar els coeficients esmentats en l'art. 10è.

Art. 6è. Responsables. Han de respondre solidàriament de les obligacions tributàries del subjecte passiu les persones físiques i jurídiques a què es refereixen els articles 38 a 40 de la Llei general tributària.

Art. 7è. Facultats d'inspecció. A fi de comprovar el volum de deixalles efectivament produït per cada local, l'Ajuntament pot dur a terme en qualsevol moment les inspeccions corresponents als subjectes passius respectius mitjançant procediments aleatoris de mostra que serviran com a prova, i pot aplicar, si s'escau, les liquidacions oportunes amb les sancions corresponents.

Art. 8è. Base imposable. 1. La taxa és liquidada per unitat de local.

2. Pel que fa a les galeries comercials i d'alimentació o els centres privats d'alimentació, cada lloc de venda es considera com un local.

3. Els locals destinats conjuntament a activitats industrials, comercials o de servei i d'habitatge han de tributar exclusivament per la superfície destinada efectivament a aquestes activitats.

4. Els locals en què s'exerceixen conjuntament diverses activitats han de tributar per l'activitat a la qual correspongui la quota més gran.

Art. 9è. Tipus impositiu. La quota única anual serà de 13.500 ptes.

Art. 10è. Correccions de la quota. En relació amb la classe d'activitat, segons la classificació que estableix l'art. 3 i la superfície del local, les quotes que cal satisfer en concepte de taxa resulten de multiplicar la tarifa assenyalada en l'article anterior pels coeficients següents:

	<i>Coeficient</i>
a) Fins a 60 m ² de superfície:	
Locals del grup d)	2,5
Locals del grup e)	3,5
b) De 61 m ² a 200 m ² de superfície:	
Locals dels grups a), b) i c)	1,0
Locals del grup d)	2,5
Locals del grup e)	3,5

c) Per als locals de 201 m² a 1.000 m² de superfície cal aplicar el coeficient que s'obtingui d'afegir al mòdul que correspondria a un local de superfície inferior a 200 m² de la mateixa categoria el resultat de l'operació següent:

Superfície del local - 200

N

en què N = 4.800 per als locals del grup b)

N = 800 per als locals del grup c)

N = 200 per als locals dels grups a), d) i e).

d) Els locals la producció de deixalles dels quals sigui superior a 5 kg ó 60 litres estan obligats a fer una declaració de producció d'escombraries en el termini de dos mesos a partir de l'entrada en vigor d'aquesta Ordenança. L'excés produït es liquidarà d'acord amb el nombre d'unitats resultant de la divisió de la quantitat de deixalles efectivament produïdes entre els mòduls de 5 kg ó 60 litres, segons s'escaigui.

Art. 11è. Període impositiu. Constitueix el període impositiu l'any natural o la fracció, reductible per trimestres, en primera ocupació o possessió per qualsevol títol.

Art. 12è. Acreditament. 1. La taxa s'acredita per primer cop, quan s'inicia l'ocupació o la possessió del local subjecte a aquesta taxa, i s'ha de prorratejar per trimestres naturals o fracció.

2. Posteriorment, la taxa s'acredita el dia 1 de gener de cada any amb caràcter irreductible, si bé el que hagi satisfet el subjecte passiu beneficia aquell que el succeeix en l'ocupació.

Art. 13è. Autoliquidació. Els subjectes passius han de practicar l'autoliquidació de la quota corresponent al primer acreditament d'acord amb el termini, la forma i els efectes previstos per l'Ordenança fiscal general.

III. Taxes per altres serveis de neteja

Art. 14è. Fet imposable. 1. Constitueix el fet imposable la prestació del servei de conducció, de transport, d'abocament i la manipulació de les deixalles sòlides, urbanes, industrials o comercials; la recollida de mobles i estris domèstics; la retirada de vehicles fora d'ús o abandonats a la via pública; la recollida i el transport de terres i runes; el transport de residus especials; la col·locació i l'estacionament de contenidors a la via pública per a la recollida de runes i enderros, i la prestació de serveis especials de neteja.

2. A l'efecte del que disposa el paràgraf anterior tenen la consideració de:

A) Deixalles sòlides urbanes, industrials o comercials:

a) Els residus, les cendres i les escòries produïts per les fàbriques, els tallers i els magatzems.

b) Les cendres produïdes per instal·lacions de calefacció central en els edificis; les terres, els materials procedents de demolicions i les deixalles d'obres, si el volum ultrapassa els 20 litres.

c) Qualsevol material residual que, d'acord amb el contingut o la forma de presentació, es pot qualificar de perillós, de conformitat amb el que estableixen les ordenances de neteja.

d) Qualsevol material residual urbà que, d'acord amb el contingut, el volum, el pes, la quantitat de lliurament diari, la humitat o altres circumstàncies, a criteri dels serveis municipals no pot ser objecte de la recollida de les deixalles urbanes.

B) Mobles i estris domèstics:

a) el mobiliari i els elements d'emalatge;

b) la roba, el calçat i els estris domèstics, i

c) qualsevol altres productes anàlegs.

C) Vehicles:

Els que tenen reconeguda aquesta naturalesa pel Codi de circulació, i les seves resquícies fora d'ús, en cas que hi concorrin les presumpcions d'abandó establertes pel núm. 3 de l'Ordre del Ministeri de la Governació de 15 de juny de 1965, o els que resten sense adjudicar en la subhasta dels que no han estat retirats del Dipòsit municipal.

D) Terres i runes:

a) Les terres, les pedres i els materials similars provinents d'excavacions.

b) Els residus resultants de treballs de construcció, de demolició i d'enderrocament i, en general, tots els que sobren d'obres majors i menors.

c) Qualsevol material residual assimilable als anteriors i els que, en circumstàncies especials, l'Alcaldia determini.

E) Residus especials:

a) Els detritus d'hospitals, de clíniques, de centres assistencials, i de laboratoris farmacèutics i d'anàlisis clíniques, excepte els radioactius.

b) Els animals morts de pes superior a 40 kg

c) Les deixalles i fems produïts pels escorxadors, els laboratoris, les casernes, els parcs urbans i altres establiments públics o privats.

d) Els productes procedents del decomissament.

- F) Serveis especials de neteja.
- a) Neteja de solars i descàrregues a la via pública.
 - b) Prestació de serveis especials de neteja.
 - c) Neteja de voreres.
 - d) Retirada de pancartes, banderoles, cartells, pintades i altres elements publicitaris similars.
 - e) Reg de zones privades.

3. La utilització dels serveis referits en aquest article és optativa. Conseqüentment, els particulars i les empreses poden fer directament pel seu compte les activitats esmentades, d'acord amb les normes de policia que hi siguin aplicables, sempre que s'hagi sol.licitat i obtingut l'autorització corresponent en els casos procedents.

En tot cas, els establiments productors de residus industrials o comercials i residus especials han de presentar una declaració de la quantitat i la composició dels residus produïts.

En cas que, per negligència de l'obligat, els serveis municipals executin subsidiàriament qualsevol servei o activitat recollits per aquesta Ordenança, els treballs són a càrrec de l'obligat, i cal aplicar les tarifes assenyalades per a la prestació optativa.

4. Així mateix, també té caràcter optatiu la utilització del servei d'eliminació municipal per a aquelles deixalles sòlides la recollida de les quals no ha estat realitzada pel servei municipal, en el qual cas cal comunicar a la Unitat de neteja la destinació dels productes que s'han d'eliminar.

5. La prestació dels serveis de recollida i d'eliminació de les deixalles sòlides urbanes industrials, en les seves diferents facetes de lliurament dels productes al servei de recollida o de lliurament a la planta, als centres de transferència o eliminació municipals o a l'abocador, queda supeditada al fet que els productes referits no puguin pertorbar aquesta recollida o eliminació per causa d'un excés d'humitat, per toxicitat, per inflamabilitat o per altres característiques.

En conseqüència, per beneficiar-se de qualsevol de les modalitats dels serveis anteriors cal sol.licitar prèviament l'autorització municipal, que és emesa per la Unitat de neteja.

El pagament de la taxa anual té implícita l'autorització per a l'aprofitament de la via pública per col.locar-hi contenidors per a runes i enderrocs, per la qual cosa no cal la sol.licitud prèvia a aquest pagament.

Art. 15è. Subjecte passiu. És subjecte passiu la persona natural o jurídica que sol.licita el servei, excepte pel que fa a la col.locació de contenidors a la via pública; en aquest cas el subjecte passiu és l'industrial transportista encarregat del trasllat i de la descàrrega del contenidor.

Art. 16è. Base imposable. 1. La base imposable és determinada pel pes, pel volum i per la classe de les deixalles extretes, pel nombre dels elements de recollida emprats, per la freqüència del servei, per la utilització respectiva del vehicle o pel volum de matèries abocades.

2. En la col·locació de contenidors per a runes i enderrocs a la via pública la base imposable està fixada pel nombre de llicències atorgades per a la instal·lació dels contenidors al carrer.

Art. 17è. Tarifes. 1. Servei especial de recollida domiciliària de mobles, estris domèstics o similars:

	<i>Pessetes</i>
a) Retirada des del vestíbul de l'immoble:	
Un vehicle sencer	22.735
Fins a 3/4 del vehicle	17.275
Fins a 1/2 del vehicle	11.370
Fins a 1/4 del vehicle	5.905
Per cada unitat que no ocupi més d'1 m ² de superfície i el volum de la qual sigui inferior a 1 m ³	2.950
b) Retirada des de qualsevol dels habitatges de l'immoble:	
Un vehicle sencer	28.905
Fins a 3/4 del vehicle	21.680
Fins a 1/2 del vehicle	15.685
Fins a 1/4 del vehicle	7.765
Per cada unitat que no ocupi més d'1 m ² de superfície i el volum de la qual sigui inferior a 1 m ³	4.715
2. Neteja de solars i recollida de runes i materials a la via pública:	
Equip compost de pala carregadora i 4 camions de caixa oberta. Per cada hora	34.560
Equip manual compost de 5 operaris i 1 camió de caixa de 9 m ³ . Per cada hora	14.155
Eliminació. Per tona	3.105
3. Recollida de vehicles en desús. Serveis de remolc, de trasllat i d'eliminació:	
a) Vehicles fins a tres rodes	4.810
b) Vehicles de quatre rodes i de pes inferior a 3.000 kg	11.880
c) Vehicles de quatre rodes o més i de pes igual o superior a 3.000 kg	23.950

d) Si el servei de recollida de vehicles es realitza a petició del propietari respecteiu amb lliurament de la documentació requerida per a la tramitació de la baixa per desbast davant la Prefectura provincial de trànsit, amb cessió al municipi dels materials que en resulten, l'import de la taxa es considera compensat amb el valor d'aquests.

4. Recollida, transport i eliminació dels residus hospitalaris.

De clíniques, d'hospitals i de centres sanitaris, i dels productes de laboratoris farmacèutics:

Per cada recipient de 240 litres o fracció 6.060

Per cada contenidor de 10 m³ en centres sanitaris amb aquest sistema de recollida autoritzat 47.810

Eliminació de residus hospitalaris lliurats directament a l'abocador del Garraf (sense incloure-hi el transport, la disposició de la grua i el certificat de destrucció), per tona 22.315

5. Recollida, transport i eliminació d'animals morts (exclusivament a sol.licitud de particulars i d'establiments autoritzats).

a) Prestació del servei a sol.licitud de particulars:

Animals domèstics fins a 30 kg de pes
gratuit

Animals de més de 30 kg i fins a 80 kg:

Per servei i animal, presentat amb bossa homologada 4.045

Subministrament de bosses. Per unitat 40

b) Prestació del servei a sol.licitud d'establiments autoritzats:

Per cada desplaçament 3.105

Per cada animal amb pes fins a 10 kg 845

Per animals de volum reduït es considerarà cada un dels grups següents:

5 animals amb pes inferior a 2 kg/unitat 845

200 animals amb pes inferior a 0,050 kg/unitat 845

40 animals amb pes inferior a 0,250 kg/unitat 845

Per cada animal amb pes comprès entre els 10 i 30 kg 1.155

Per cada animal amb pes comprès entre els 30 i 80 kg 3.695

Per cada animal amb pes comprès entre 80 i 200 kg 10.460

Per cada animal amb pes superior als 200 kg 27.685

6. Recollida, transport i eliminació de les deixalles. Per tona o fracció 12.370

7. Recollida i eliminació de deixalles industrials per mes:				
Element	Bujol	Bujol	Bujol	Contenedor
Contenció	120 l	240 l	330 l	1.100 l
Servei diari (àdhuc els diumenges)	9.655	19.305	26.550	68.595
Element	Bujol	Bujol	Bujol	Contenedor
Contenció	120 l	240 l	330 l	1.100 l
Servei diari (excepte els diumenges)	7.980	15.950	21.935	56.770
Servei tres cops/setmana	4.060	8.115	11.160	28.865

Pessetes

8. Eliminació de deixalles.	
Lliurament de deixalles a l'abocador. Per tones o fracció	2.030
Lliurament de deixalles que requireixin l'obertura de rases	9.150
Lliurament de deixalles en la planta incineradora o en l'estació de transvasament (sense incloure-hi: transport, càlcul del pes, inspecció, autorització, disposició de grua i certificat de destrucció). Per tones o fracció	3.105
Lliurament de runes en centres de transferència de districte. Màxim 500 kg	gratuït
8. Prestació de serveis especials de neteja (es considere 2 hores de desplaçament a l'hora de realitzar el servei):	
Escombrada manual de manteniment amb vehicle auxiliar (1 operari)	3.310
Brigada escombrada manual compost de 3 operaris i 1 camió de caixa de 4'5 m ³	9.020
Accions diverses brigada manual compost de 5 operaris i 1 camió de caixa de 9 m ³	14.155
Equip de neteja amb aigua a pressió compost de 3 operaris i 1 vehicle cisterna de 8 m ³	11.310
Equip de neteja amb aigua a pressió compost de 2 operaris i 1 vehicle auxiliar	5.530
Equip escombrada mixta compost de 4 operaris i 1 màquina escombradora d'aspiració	16.225
Equip d'escombrada mecànica compost d'1 operari i 1 màquina escombradora d'aspiració	8.945

Pessetes

Equip de reg mecànic a pressió compost d'1 operari i	
1 màquina regadora	7.085
Reg mecànic de calçades amb camió d'11'5 m ³	7.530
10. Retirada de pancartes, banderoles, cartells, pintades i altres elements publicitaris similars, per unitat	3.755
11. Col.locació de contenidors d'obres i enderroc a la via pública.	
Per llicències i any:	
Amb placa sense soldar al contenidor	0.710
Amb placa soldada al contenidor	1.990
Contenidors fins a 1,9 m ³ (Metàl.lics i de roba) amb placa fixa al contenidor	2.998
Per utilització del servei de grua quan sigui necessari o convenient per al trasllat de contenidors fins a 1,9 m ³ de capacitat (metàl.lics i de roba)	4.796

Art. 18è. Acreditament. 1. Les quotes pel servei voluntari de recollida de deixalles sòlides industrials s'acrediten en el moment de l'inici de la prestació, i són percebudes semestralment mitjançant la liquidació corresponent.

2. Les prestacions voluntàries de caràcter periòdic es consideren instades de nou per a la temporada següent i per a les successives, llevat que hi hagi una petició que n'indiqui el contrari.

3. La taxa corresponent a la col.locació a la via pública de contenidors per a runes i enderroc s'acreditarà anualment mitjançant el lliurament d'una placa, que el contenidor ha de dur col.locada mentre estigui ocupant la via pública.

IV. Infraccions i vigència

Art. 19è. Infraccions. Cal atènyer-se al que disposa l'Ordinanza fiscal general.

Art. 20è. Data d'aprovació i vigència. Aquesta Ordinanza, aprovada definitivament pel Consell plenari en data 24 de desembre de 1991, començarà a regir l'1 de gener de 1992, i continuarà vigent mentre no se n'acordi la modificació o derogació.

Ordenança fiscal núm. 3.6

CLAVEGUERAM

I. Disposicions generals

Art. 1r. Fonament i contingut. 1. D'acord amb allò que disposa l'article 106 de la Llei 7/1985, de 2 d'abril, reguladora de les Bases de règim local, i de conformitat amb el que estableixen els articles 15 a 19 en relació amb l'article 58, tots ells de la Llei 39/1988, de 28 de desembre, reguladora de les Hisendes locals, s'imposa la Taxa de clavegueram, que es regularà en la forma establerta en la present Ordenança.

2. L'Ordenança comprèn la neteja i conservació de la xarxa de clavegueram i la prestació de serveis de vigilància i d'activitats de control i regulació de l'abocament de residus industrials a la claveguera.

3. Als efectes d'aplicació de les taxes de la present Ordenança, s'entendrà que els serveis o les activitats han estat motivats directament o indirectament pels particulars quan les seves actuacions o negligències obliguin l'Ajuntament a prestar serveis d'ofici o a realitzar activitats per raons de seguretat, emergència o salubritat ciutadanes o medi ambientals.

II. Taxa per serveis de conservació i neteja del clavegueram.

Art. 2n. Fet imposable. El fet imposable està determinat per la prestació dels serveis següents:

Per la vigilància especial, per la conservació i per la neteja de la xarxa municipal de clavegueram, amb independència, en tots els casos, de la intensitat i la freqüència de la seva utilització.

Art. 3r. Subjectes passius. 1. La taxa recaurà sobre:

a) Els titulars beneficiaris de contractes de subministrament de xarxes domiciliàries d'aigua.

b) Els titulars dels aprofitaments privats d'aigües subterrànies.

c) En els serveis de caràcter voluntari, el subjecte passiu serà directament el seu peticionari.

2. Això no obstant, en el supòsit de l'apartat a) anterior estaran obligades al pagament de la taxa, en concepte de subjectes passius substituïts, les empreses subministradores, que incorporaran l'import de la taxa a la facturació del consum.

Art. 4t. Responsables. 1. Respondran solidàriament de les obligacions tributàries del subjecte passiu les persones físiques i jurídiques a què es refereixen els articles 37 a 41 de la Llei 230/1963, general tributària.

2. En seran responsables subsidiaris els administradors de les societats i els síndics, interventors o liquidadors de fallides, concursos, societats i entitats en general, en els supòsits i amb l'abast que assenyala l'article 40 de la Llei general tributària.

Art. 5è. Bases. 1. Constituïran la base per a l'exacció de la taxa:

a) En el subministrament domiciliari d'aigües, el volum d'aigua consumit, mesurat pel comptador.

b) En l'aprofitament privat de les aigües subterrànies procedents de pous, el volum del seu cabal, el qual podrà ser determinat en funció de la potència en quilovats dels motors d'acció de les bombes d'elevació de les aigües subterrànies, d'acord amb la fórmula següent:

$$Q = 300.000 \frac{P}{h + 20}$$

en la qual Q, expressat en metres cúbics/any, representa el cabal, P la potència en quilovats (kW) i H la profunditat mitjana de l'aqüífer expressada en metres.

c) En l'aprofitament privat de les aigües subterrànies procedents d'una mina, el volum del cabal, mesurat pel mètode químic de dilució.

2. Quan en els casos b) i c) de l'apartat anterior hi hagués disconformitat dels subjectes passius amb les bases fixades per l'Administració, s'establiran uns registres permanents que podran ser limnífgrafs o comptadors de cabals, al seu càrrec.

3. En el cas que hi hagi una avaria en el comptador de cabal d'aigua i no sigui notificada a l'Administració, la base imposable per a l'exacció que correspon al període de temps de falta de funcionament del comptador es determinarà bé per la fórmula alternativa de la potència, bé en funció del consum enregistrat per l'última lectura anotada a la llibreta del comptador.

Art. 6è. Tarifes. El tipus de gravamen serà de 20'50 ptes. per metre cúbic de consum d'aigua sobre la base definida a l'article anterior.

Art. 7è. Obligació de contribuir. L'obligació de contribuir neix amb la prestació del servei, considerat com a annex a l'ús dels estatges i locals i indispensable, i que està especialment provocat per al seu benefici, per la possibilitat d'abocament de residus a les instal·lacions municipals de sanejament.

Art. 8è. Declaració i recaptació. 1. La recaptació de la present taxa es realitzarà mitjançant la incorporació del seu import en el rebut de subministrament d'aigua, conjuntament amb la taxa d'eliminació de residus sòlids urbans, sota la denominació de "tributs locals".

2. Les empreses subministradores liquidaran a l'Administració municipal les quantitats recaptades per aplicació d'allò que estableix el punt anterior, en la forma i les dates que es fixaran per decret d'Alcaldia, i ingressaran a la Hisenda municipal les quantitats realment recaptades per les empreses subministradores.

3. Si el titular beneficiari del contracte de subministrament de la xarxa domiciliària de l'aigua es negués a satisfer la quota de la taxa a l'empresa subministradora, aquesta quedarà exonerada del deute tributari donant compte de la negativa, suficientment provada, a l'Administració municipal, la qual procedirà executivament contra el morós.

III. Taxa per serveis de control i regulació de l'abocament de residus industrials al clavegueram

Art. 9è. Fet imposable. Constitueix el fet imposable:

1. La sol·licitud de l'autorització de descàrrega dels abocadors residuals no domèstics al clavegueram i les renovacions de les esmentades autoritzacions.

2. L'activitat municipal desenvolupada amb motiu del control i de la regulació de contaminació de les aigües residuals produïdes pels abocaments de residus industrials a les instal·lacions municipals de sanejament, a fi i efecte de verificar si es realitzen o projecten d'acord amb la legislació vigent.

Art. 10è. Subjectes passius. 1. Amb caràcter general, estan obligats al pagament de la present taxa les persones físiques o jurídiques que es beneficiïn dels serveis prestats, o bé que els provoquin.

2. En les taxes per inspecció que es realitzen com a comprovació d'una denúncia, la persona o l'entitat responsable de la infracció o l'anomalia i, a manca de comprovació, el denunciant.

3. En els serveis del Laboratori municipal o dels centres homologats per l'Administració, les persones o empreses responsables de la infracció o causants de l'anomalia.

Art. 11è. Responsables. En seran responsables els subjectes en la forma a què es refereix l'article 4t de la present Ordenança.

Art. 12è. Obligació de contribuir. 1. L'obligació de contribuir neix amb la petició de l'autorització de descàrrega o amb la iniciació de l'execució de qualsevol de les prestacions de servei, encara que no se n'hagi sol·licitat o obtingut l'autorització prèvia i encara que no fossin legalitzables.

2. En cap cas el pagament de les taxes no pressuposa la concessió de l'autorització de descàrrega.

Art. 13è. Bases. 1. S'estableix com a base per a la percepció d'aquestes taxes el seu cost general.

2. Als efectes de la seva aplicació, les tarifes de descàrrega d'aigües residuals es classifiquen en:

- A) Abocaments industrials especials amb mesures correctives.
- B) Abocaments industrials especials sense mesures correctives.
- C) Abocaments industrials amb característiques especials.
- D) Abocaments industrials assimilables a domèstics.
- E) Abocaments indirectes a clavegueram i similars.

Art. 14è. Tarifes. 1. Per a l'expedició o la renovació d'autoritzacions o de permisos, incloent-hi la corresponent inspecció facultativa, l'entrevista i l'informe tècnic per a la classificació de l'abocament se satisfarà la taxa següent:

<i>Categoria</i>	<i>Pessetes</i>
A) Abocaments industrials especials, amb mesures correctives	26.250
B) Abocaments industrials especials, sense mesures correctives	15.750
C) Abocaments industrials amb característiques especials	13.650
D) Abocaments industrials assimilables a domèstics	6.300
E) Abocaments indirectes a clavegueram i similars	525
2. Inspecció facultativa de l'activitat amb comprovació dintre de la claveguera de les anomalies, les connexions i els abocaments residuals a la xarxa.	21.000
3. Recollida de mostres amb motiu d'anomalies a la xarxa o infraccions dels abocaments, sempre que se'n comprovi l'anomalia o la infracció.	5.250
4. Peritatge sobre el funcionament i comprovació de la qualitat dels afluents residuals de pretractaments o mesures correctives.	17.850

NOTA. Quan les comprovacions anteriors requereixin la realització d'anàlisis de laboratori, conjuntament amb les taxes se n'exigiran els preus corresponents del Laboratori municipal o d'un centre homologat per l'Administració.

Art. 15è. Acreditament. 1. Per a les autoritzacions o els permisos d'establiments industrials, l'obligació s'entendrà acreditada per quinquennis naturals complets pels que en fossin titulars a l'inici de cada període.

2. Per a les autoritzacions o permisos d'abocaments indirectes al clavegueram, l'obligació s'entendrà acreditada per la prestació al peticionari, usuari de la xarxa municipal, del servei concret realitzat.

Art. 16è. Gestió de l'arbitri. 1. Els subjectes passius sol·licitaran la corresponent llicència, d'acord amb l'Ordenança de control de contaminació i consum de les aigües.

2. Els subjectes passius estaran obligats a declarar davant l'Ajuntament qualsevol modificació del procés industrial que modifiqui la composició de l'abocament, d'acord amb el model establert per l'Ajuntament. Les declaracions es presentaran en el termini improrrogable de trenta dies.

Art. 17è. Infraccions i sancions. 1. S'aplicarà allò que disposa l'Ordenança fiscal general.

2. Les infraccions que produeixin danys o perjudicis a les instal·lacions municipals de sanejament, seran sancionades amb una multa i també amb el reintegrament de les despeses de reconstrucció, de reparació o d'arranjament dels béns municipals afectats.

3. La imposició de sancions no serà obstacle, en cap cas, per a la liquidació i el cobrament de les taxes acreditades i no prescrites, ni per a la facultat de declarar la revocació o caducitat de l'autorització de descàrrega, d'acord amb allò que disposen les Ordenances generals municipals.

4. L'omissió o la demora en la presentació de la sol·licitud del permís d'abocament, com també en l'aplicació de les mesures correctores exigides per l'Ajuntament, seran sancionades, sens perjudici del que disposa la Llei, amb multes entre el 50 i el 100% del màxim autoritzat.

IV. Vigència

Art. 18è. Data d'aprovació i vigència. La present Ordenança, aprovada definitivament pel Consell plenari en data 24 de desembre de 1991, començarà a regir l'1 de gener de 1992, i continuarà vigent mentre no se n'acordi la modificació o derogació.

Ordenança fiscal núm. 3.7

MERCATS

Art. 1r. Disposicions generals. 1. D'acord amb el que disposa l'article 106 de la Llei 7/1985, de 2 d'abril, reguladora de les Bases de règim local, i de conformitat amb els articles 15 i 19 de la Llei 39/1988, amb data 28 de desembre, reguladora de les Hisendes locals, s'estableixen taxes per a l'ús dels béns i de les instal·lacions municipals dels mercats i per als serveis que els són inherents.

2. En cas d'obertura de nous mercats, se'n determinarà expressament la qualificació, com també les taxes aplicables, d'acord amb els costos de construcció.

Art. 2n. Fet imposable. 1. Està determinat pel gaudi i per l'aprofitament dels llocs o locals dels mercats municipals, per la realització d'obres en les parades i per la prestació dels serveis establerts.

2. Estan gravats amb aquestes taxes l'adjudicació o autorització de l'ús dels diversos espais de domini públic en els mercats i la renovació de les autoritzacions o dels permisos esmentats; el gaudi i l'aprofitament dels llocs esmentats i les transmissions de la titularitat del dret d'ús, en els casos previstos per les Ordenances municipals generals o pel fet d'haver transcorregut deu anys, en cas que el titular sigui una persona jurídica; la realització d'obres en les parades, i la utilització dels serveis que es presten en els mercats.

Art. 3r. Subjectes passius. Estan obligades al pagament dels drets i de les taxes regulats per aquesta Ordenança les persones que es beneficiïn especialment dels serveis esmentats, o bé les que els provoquin.

Art. 4t. Responsables. Han de respondre solidàriament de les obligacions tributàries del subjecte passiu les persones físiques o jurídiques a què es refereixen els articles 37 a 41 de la Llei 230/1963, general tributària.

Art. 5è. Exempcions i bonificacions. No es poden acceptar altres exempcions ni bonificacions que les establertes per la Llei i les previstes per aquesta Ordenança.

Art. 6è. Bases. 1. S'estableix com a base per a la percepció d'aquests drets i aquestes taxes la utilitat que els serveis esmentats reporten als usuaris o, altrament, el seu cost general.

2. A l'efecte de l'aplicació de les tarifes, els mercats es classifiquen en:

a) Mercats centrals.

b) Mercats zonals, de 1a, 2a i 3a categoria.

c) Encants i fires.

Art. 7è. Tarifes. 1. Pels aprofitaments i serveis regulats per aquesta Ordenança, cal satisfer les taxes que s'indiquen en la tarifa annexa.

2. Per l'expedició o renovació dels permisos o de les autoritzacions en els usos o aprofitaments subjectes a licitació, cal aplicar com a tipus les taxes establertes en les tarifes, sense que en cap cas el preu de rematada pugui ser inferior al tipus.

Art. 8è. Règim dels serveis complementaris. 1. Són a càrrec dels titulars de llicències d'ús en els mercats:

a) Els serveis de conservació i manteniment dels edificis i les instal·lacions.

b) Els serveis de vigilància i neteja interior dels mercats.

c) El servei de recollida, d'extracció, de transport i d'eliminació d'escombraries.

d) El consum general del mercat d'aigua, de gas i d'electricitat, que cal facturar al preu municipal contractat, sense cap mena de recàrrec.

e) Els consums d'aigua, de gas i d'electricitat de cada parada.

f) Els tributs que s'escaiguin per raó de l'activitat.

2. Els serveis extraordinaris de conservació i manteniment dels edificis i de les instal·lacions s'han d'abonar mitjançant el procediment que per a cada cas s'estableixi, llevat del supòsit que siguin realitzats pels mateixos titulars dels llocs de venda, amb l'autorització municipal prèvia i mitjançant o no aportació de l'Ajuntament.

3. Els serveis de recollida, d'extracció, de transport i d'eliminació d'escombraries els poden dur a terme:

a) Directament, de manera col·lectiva, els titulars dels llocs de venda, mitjançant la contractació de qualsevol empresa que sigui concessionària del servei, amb l'autorització municipal prèvia.

b) L'Ajuntament de Barcelona, mitjançant el pagament dels titulars dels llocs de venda o parada de la taxa trimestral que s'indica en l'annex amb les tarifes.

Malgrat això, els llocs especials dels mercats zonals han de satisfer el 60% de la taxa que els correspongui per la categoria del mercat, i els titulars de les parades del mercat dominical de llibres i d'encants del mercat de Sant Antoni i de la fira de Bellcaire, a més d'aquesta reducció, han de satisfer la part proporcional als dies setmanals per mesos de funcionament.

4. Les parades fusionades per a la venda que formin establiments, sempre que es tracti d'un mateix titular i que la fusió hagi estat autoritzada per l'Ajuntament, encara que satisfacin dos o més cànons de concessió, han d'abonar la taxa d'escombraries per parada, reduïda d'acord amb el nombre de parades fusionades segons l'escala següent:

Nombre de parades fusionades	2	3	4	5 o més
Coefficient reductor sobre el total de parades	0,25	0,30	0,35	0,40

Art. 9è. Naixement de l'obligació de contribuir. L'obligació tributària neix amb l'adjudicació o autorització de l'ús dels llocs o locals dels mercats, amb la realització de les obres i per la utilització dels serveis. Per a les autoritzacions d'ús, l'obligació es considera acreditada per trimestres naturals complets per part dels que en són titulars a l'inici de cada període.

Art. 10è. Gestió, liquidació i recaptació. 1. Els aprofitaments subjectes a les taxes a les quals es refereix aquesta Ordenança que tinguin caràcter regular i continuat són objecte de les liquidacions trimestrals corresponents. A l'efecte de l'aplicació d'aquesta Ordenança, es considera parada cadascun dels llocs de venda del mercat, les parades especials i les dels ambulants.

2. En els altres casos, la liquidació, l'ha de practicar el negociat gestor, d'acord amb les regles d'aquesta Ordenança i de la Ordenança general.

3. Les taxes s'han de satisfer:

a) En els casos d'expedició o de renovació dels permisos o de les autoritzacions per utilitzar els llocs de venda, els espais, els locals o les patents, en el termini de quinze dies naturals, a comptar de la notificació de l'atorgament i, en tot cas, abans d'iniciar-ne l'ús. En les autoritzacions d'obres, en el mateix termini, a comptar de la notificació de l'atorgament del permís i, en tot cas, abans d'iniciar-les.

b) En els casos de taxes periòdiques, en els terminis establerts per l'Ordenança general.

c) En la utilització dels serveis, simultàniament a la prestació.

4. El titular que pretengui traspasar *inter vivos* els seus drets haurà de presentar declaració, conjuntament amb el cessionari, i acreditar fefaentment el preu de la transmissió i el pagament de tots els deutes acreditats i exigibles per part de l'Administració, en relació amb l'objecte de la cessió, durant els cinc

anys anteriors, fins a la fi del trimestre natural que correspongui a la data de sol·licitud del canvi de nom. Tot això, sense exclusió de la facultat de la inspecció per a la comprovació de valors a través dels mitjans establerts en l'article 52è de la Llei general tributària i de l'exigibilitat dels deutes als successors en la titularitat, d'acord amb l'article 72è de l'esmentada Llei, com també amb allò que estableix l'Ordenança fiscal general respecte als successors del deute tributari.

Art. 11è. Infraccions i sancions. 1. Cal atènyer-se al que disposa l'Ordenança fiscal general.

2. Les infraccions són sancionades amb multa, d'acord amb la quantia autoritzada per la legislació vigent.

3. La imposició de sancions no és obstacle, en cap cas, per a la liquidació i el cobrament de les taxes acreditades i no prescrites, ni per a la facultat de declarar la revocació o caducitat de l'autorització d'ús, d'acord amb allò que disposen les Ordenances generals municipals.

4. L'Administració pot declarar vacant el lloc o la parada si el cessionari no ha abonat les taxes en els terminis preceptius a conseqüència d'un canvi de titularitat.

Art. 12è. Data d'aprovació i vigència. Aquesta Ordenança, aprovada definitivament pel Consell plenari en data 24 de desembre de 1991, començarà a regir l'1 de gener de 1992, i continuarà vigent mentre no se n'acordi la modificació o derogació.

ANNEX

TARIFES

Epígraf I. Mercats centrals

Són mercats centrals el mercat de fruites i hortalisses, el mercat central del peix, el mercat central de carns i el mercat municipal de la flor.

Es regeixen per la normativa específica de l'empresa mixta "Mercados de Abastecimientos de Barcelona, S. A.". L'Ajuntament percebrà les taxes previstes en aquesta Ordenança i Mercabarna les que siguin procedents d'acord amb l'esmentada reglamentació.

1. Mercat central de fruites i hortalisses.

Adjudicació i utilització de les parades.

1.1. Adjudicació. Per l'expedició d'autoritzacions o de permisos per aquest concepte s'abonaran a l'Ajuntament les taxes següents:

	<i>Pessetes</i>
Llocs de venda grans (pavellons A, B, F)	1.363.000
Llocs de venda mitjans (pavellons C, D, E, G)	1.145.000
Llocs de venda petits (pavelló G)	870.000

1.2. Gaudirà d'exempció de drets el lliurament de permisos per primera adjudicació de parades a titulars procedents per trasllat del Mercat central de fruites i hortalisses de l'Hospitalet de Llobregat.

1.3. Per la utilització dels llocs de venda, s'abonaran directament a Mercabarna les quotes que s'escaiguin.

1.4. Durant l'any 1992 estaran exemptes de taxa les transmissions *inter vivos* que signifiquin permuta de llocs de venda.

2. Mercat central del peix.

Adjudicació i utilització de parades.

2.1. Adjudicació. Per l'expedició d'autoritzacions o de permisos per aquest concepte, s'abonaran a l'Ajuntament les taxes següents:

	<i>Pessetes</i>
Llocs fixos	1.800.000
Llocs per a acopiadors	963.000

2.1. Per la utilització dels llocs de venda, s'abonaran directament a Mercabarna les quotes que siguin procedents.

3. Mercat central de carns.

Aquest mercat, com a annex de l'escorxador de la unitat alimentària de Barcelona, es regula per les disposicions específiques de Mercabarna, S.A.

4. Mercat central de la flor.

Adjudicació i utilització de parades.

4.1. Adjudicació. Per l'expedició d'autoritzacions o de permisos per aquest concepte, s'abonaran a l'Ajuntament les taxes següents:

Llocs normals per a flor o planta, accessoris de floristeria i elements auxiliars, 9.900 ptes. per m².

Llocs situats a la planta alta, 2.830 ptes. per m².

4.2. Per la utilització dels llocs de venda, s'abonaran directament a Mercabarna les quotes que siguin procedents.

4.3. Durant l'any 1992 estan exempts de pagament de la taxa les transmissions *inter vivos* que signifiquin permuta de llocs de venda.

Epígraf II. Mercats zonals.

Adjudicació i utilització de parades. Prescripcions:

Primera. Els mercats zonals es classifiquen en 1a, 2a i 3a categoria.

Són de 1a categoria els mercats de la Boqueria, Sant Antoni, el Ninot, Santa Caterina, la Llibertat, la Proveïdora, Sants, Hostafrancs, la Mercè i Galvany.

Són de 2a categoria els mercats de la Barceloneta, el Clot, Montserrat, la Concepció, les Corts, Horta, Sant Gervasi, Sarrià, Lesseps, la Unió, Besòs, el Carmel, Sant Andreu, Felip II, l'Estrella, el Guinardó, la Guineueta, la Sagrada Família i les Tres Torres.

Són de 3a categoria els mercats del Bon Pastor, el Carme, la Sagrera, la Vall d'Hebron, Provençals, el Port, Sant Martí, Vallvidrera, Trinitat, Núria, Ciutat Meridiana i Canyelles.

Segona. Segons la denominació, els llocs de venda es classifiquen en les classes A i B.

Es consideren llocs de venda de classe A els de menjar i beure, els d'especialitats, els de comestibles, els de pesca salada, els de peix i marisc, les carnisseries, les cansaladeries, les xarcuteries, els d'aviram i de caça, les drogueries, els despatxos de pa i altres especialitats, els d'articles de neteja, els de plantes i flors, els autoserveis, els superserveis, les oficines o agències bancàries, els caixers automàtics i els ambulants de peix, com també els especials.

Es consideren llocs de venda de classe B els de triperia, d'ous, de fruites i d'hortalisses, de gel, de llegums i cereals, de conserves i ultramarins, de dietètica, els dipòsits d'atuells, els altells, els magatzems soterranis i similars, els de congelats i els pagesos.

1. La base mínima per a l'expedició d'autoritacions o de permisos, és:

Categoria	Pessetes		
	1a	2a	3a
A	195.595	150.000	136.340
B	121.045	97.720	88.960
Ambulants	32.675	32.675	32.675
Especials	52.135	52.135	52.135

En cas de subhasta, es satisfarà per aquest concepte el resultat de la rematada, que no podrà ser inferior a la base corresponent, segons el paràgraf anterior.

2. Per la utilització dels llocs de venda, cal abonar trimestralment les taxes següents:

Categoria	Pessetes					
	1a		2a		3a	
Classe	A	B	A	B	A	B
Parades de:						
menys de 2'59 m ²	6.845	5.090	5.090	4.265	4.640	3.875
de 2'6 a 5'09 m ²	9.775	7.270	7.270	6.095	6.630	5.540
de 5'1 a 10'09 m ²	17.080	9.795	14.130	7.270	12.830	6.630
de 10'1 a 15 m ²	25.650	14.690	21.240	10.920	19.260	9.935
de més de 15 m ²	33.335	19.070	27.615	14.205	25.040	12.905

Els autoserveis han de pagar una taxa equivalent al doble de la parada de dimensions similars del mercat que hi correspongui, i els superserveis, el triple.

Les oficines o agències bancàries, els caixers automàtics i els altres serveis financers han de pagar una taxa equivalent al quàdruple de la parada de dimensions similars del mercat que correspongui.

La denominació d'especialitats abonarà per aquest concepte el triple de la taxa corresponent a la parada d'iguals dimensions d'un mercat de 1a categoria.

3. Durant 1992 els titulars respectius gaudeixen d'una exempció del 50% del pagament d'utilització del lloc de venda durant els tres anys naturals a partir de la finalització de les obres que hagin estat degudament autoritzades en els llocs de venda, sempre que aquestes obres compleixin els requisits següents:

a) que formin part d'un pla general del mercat o d'un o de diversos sectors seus, identificables físicament seguint uns criteris d'uniformitat en tots els llocs afectats, i

b) que la superfície total del lloc de venda o dels llocs que s'agrupin en un sol establiment resulti igual o superior a 5 m². Aquesta limitació quant a la su-

perffície no és aplicable a les remodelacions que afecten les illes de peix i les parades especials.

4. Per l'ús de gàbies a les cambres frigorífiques, cal satisfer trimestralment la taxa de 4.460 ptes. per m³ ocupat, que és el resultat de multiplicar la superfície ocupada per l'alçada 1,90 m.

En cas que s'autoritzi la utilització total d'una cambra, cal abonar trimestralment la taxa de 2.970 ptes. per m³ i computar el volum total de la cambra seguint el criteri abans esmentat de multiplicar la superfície ocupada per l'alçada d'1,90 m.

5. La taxa trimestral en concepte d'ús està subjecta als recàrrecs següents:

5.1. Els llocs de venda que expedeixen articles inclosos en més d'una de les denominacions en què es classifiquen aquests articles han de satisfer la taxa més alta més el 50% de recàrrec per cadascun dels articles inclosos en altres denominacions.

5.2. Els llocs que fan cantonada: 1.605 ptes. per cantonada i trimestre.

5.3. Les botigues que tenen accés al públic per l'exterior del mercat, el 25% de recàrrec.

5.4. Els llocs de venda inclosos en la reforma física global o sectorial esmentada en l'epígraf II.3 i acceptada pel 75% o més dels llocs que hi són compresos i que no s'adapten a la forma esmentada en el termini que s'atorgui incrementen el 50% el cànon d'utilització des del trimestre natural en què té lloc l'incompliment fins que no s'adeqüi.

6. La taxa trimestral en concepte de recollida d'escombraries, segons la categoria del mercat, és la següent:

	<i>Pessetes</i>
Categoria 1a	4.255
Categoria 2a	3.545
Categoria 3a	2.830

Epígraf III. Encants i fires. Mercats especials

1. Mercat dels Encants.

1.1. La base mínima d'adjudicació serà l'assenyalada en la columna A; per l'ús dels llocs es satisfarà trimestralment la taxa de la columna B.

	<i>Pessetes</i>	
	A	B
Parades de categoria especial	121.045	17.080
Parades de 1a. categoria	94.190	9.780
Parades de 2a. categoria	61.990	7.270
Parades ambulants del mercat dominical del llibre d'ocasió	32.200	4.930

2. Mercat de plantes i flors i d'ocells de La Rambla.

2.1. La base mínima d'adjudicació serà de 195.595 ptes., i per l'ús es satisfarà, trimestralment, la taxa de 7.430 ptes.

3. Fira de Bellcaire.

3.1. Per la utilització dels llocs cal satisfer trimestralment les taxes següents:

	<i>Pessetes</i>
Parades provisionals ambulants, amb o sense reserva de lloc	8.170
Bars i cafeteries	16.350

3.2. Per les parades ambulants i provisionals per extingir, cal satisfer la taxa de 360 ptes. per lloc i dia.

3.3. El subhastador de la fira de Bellcaire ha de percebre de l'interessat, en concepte de drets de subhasta, l'1% del preu de rematada de les partides subhastades, i l'Ajuntament també en percep, pel mateix concepte un altre 1%.

4. Mercat de llibres vells al carrer de la Diputació.

4.1. La base mínima d'adjudicació serà de 22.280 ptes., i per la utilització dels llocs es satisfarà, trimestralment, la taxa de 6.685 ptes.

Epígraf IV. Obres a les parades. Mercats zonals

1. L'expedició dels permisos o de les autoritzacions per a la realització d'obres gaudeix de l'exempció total de les taxes durant l'any 1992.

2. Ramal d'aigües: 35.970 ptes.

El cost de la instal·lació serà a càrrec del titular de la parada.

Epígraf V. Altres conceptes

1. Subministrament provisional d'aigua sense comptador, trimestralment:

	<i>Pessetes</i>
1.1. Aigua	
1.1.1. Parades de menjar i beure, pesca salada, peix i marisc	7.465
1.1.2. Altres parades o llocs	3.715

2. Per l'expedició d'autoritzacions de patents de transports cal satisfer la taxa de 81.465 ptes., i per la utilització, trimestralment, la de 10.260 ptes.

3. Activitats als mercats zonals i especials.

3.1. Amb l'autorització municipal prèvia, les activitats de promoció de productes realitzades per empreses exteriors en els mercats zonals i especials: 10.900 ptes. per dia i mercat. Resten exemptes d'aquest pagament les empreses

que participin en campanyes de promoció dels mercats organitzades per l'àrea de proveïments i consum.

3.2. Per rodatge de pel·lícules, vídeos i enregistraments televisius i per impressió de fotografies de caràcter publicitari o comercial amb finalitat lucrativa en els mercats zonals i especials, si no produeixen alteració de la finalitat normal de l'activitat habitual, amb l'autorització municipal prèvia:

	<i>Pessetes</i>
Filmacions, per dia o fracció i mercat	55.000
Fotografies, per dia o fracció i mercat	5.500
Enquestes, per enquestador, dia i mercat	11.000

4. Canvis de titularitat.

4.1. Mercats zonals i especials. Els canvis de nom inter vivos dels llocs de venda dels mercats zonals i especials han de satisfer les taxes següents:

a) 1. En els casos en què el cessionari ja sigui titular quan sol·licita el canvi de nom d'un altre lloc de la mateixa activitat, el 10% del valor de la cessió sense que, en cap cas, pugui ser inferior al de la taxa establerta per l'expedició d'autorització.

2. En els altres supòsits, s'abonarà el 20% del valor esmentat, llevat dels casos que s'estableixen en els paràgrafs següents:

b) Les transmissions inter vivos de pares a fills satisfaran el 50% de l'import corresponent a l'expedició d'autorització de la prescripció segona, punt 1, de l'epígraf II d'aquesta Ordenança.

c) Les transmissions inter vivos entre cònjuges satisfaran l'import corresponent a l'expedició d'autorització de la prescripció segona, punt 1, de l'epígraf II d'aquesta Ordenança.

d) En els mercats zonals, totes les sol·licituds de canvis de titularitat inter vivos presentades durant el mes de març de 1992 gaudiran d'exempció de la taxa d'adjudicació sempre que es compleixin tots els requisits següents:

1. Abans del 31 de març de 1992, els interessats hauran d'haver aportat tota la documentació necessària per a formalitzar la sol·licitud.

2. El cessionari haurà d'ésser titular d'un altre lloc de venda amb denominació de fruites i hortalisses en el mateix mercat, des d'una data anterior a l'1 de gener de 1991.

3. El lloc objecte de la transmissió sol·licitada haurà d'ésser contigu a l'esmentat en el punt 2 anterior. La petició haurà d'indicar l'ampliació de superfície de venda, mitjançant fusió d'ambdós llocs de venda, que haurà d'ésser sol·licitada simultàniament a la transmissió. El contingut d'aquest paràgraf no serà d'aplicació en el cas que la transmissió tingui per objecte un lloc amb denominació de fruita i hortalisses.

4.2. Mercats centrals. Les transmissions inter vivos satisfaran a l'Ajuntament la taxa establerta per aquest concepte en l'epígraf I d'aquesta Ordenança.

5. Canvis de titularitat *mortis causa*. En els mercats centrals, zonals i especials es satisfarà per aquest concepte el 50% de la taxa establerta per a l'expedició d'autoritzacions en els epígrafs anteriors corresponents.

6. Gaudiran d'exempció de taxa fins al 31 de juliol de 1992 els canvis de titularitat de llocs de venda de tots els mercats motivats per transformació d'un titular que sigui societat anònima en altres tipus de societats mercantils, per imperatiu legal, en aplicació de la disposició transitòria tercera de la Llei de societats anònimes, de 22 de desembre de 1989, sempre que no comporti transacció econòmica.

7. En cas de renúncia a la realització d'una transmissió de titularitat sol·licitada, el titular cedent ha d'abonar la quantitat de 27.250 ptes. per parada en concepte de despeses de tramitació.

8. Les persones jurídiques titulars de llocs o espais en els mercats han de satisfer cada deu anys una taxa d'equivalència corresponent al 50 per cent de l'expedició de permís, segons l'Ordenança fiscal d'aquest exercici.

9. En els mercats zonals, per l'annexió d'altres llocs que comportin el canvi de denominació resultant d'una sol·licitud de fusió cal satisfer la tarifa prevista per l'adjudicació dels llocs a la prescripció segona, punt 1 de l'epígraf II d'aquesta Ordenança. Tanmateix, durant l'any 1992 queden exemptes de taxa les fusions que no impliquin per a la parada annexionada cap canvi de classe superior, segons el que preveu l'epígraf II.2 d'aquesta Ordenança.

10. En cas de possibles convenis per a la realització d'obres o prestació de serveis en els mercats municipals, amb participació econòmica dels venedors, la liquidació de les quantitats que els corresponen s'ha de fer mitjançant el rebut trimestral emès per l'àrea de proveïments i consum.

4. La prestació dels serveis de salubritat pública i ambiental relativa a la tinença de gossos.

Art. 3r. Subjectes passius. 1. Amb caràcter general, són subjectes passius de la taxa, obligats a aquest pagament, els sol·licitants o les persones en benefici dels quals es presta el servei.

2. En les taxes per inspeccions que es realitzen com a comprovació d'una denúncia, la persona o l'entitat responsable de la infracció i, si en manca la comprovació, el denunciant.

3. En el cas de l'apartat 4 de l'article anterior, el propietari del gos és el subjecte passiu.

Art. 4r. Exempcions. En el cas de la taxa per serveis de salubritat pública i ambiental relativa a la tinença de gossos, en queden exemptes els cecs o altres disminuïts físics que en necessiten per a guia i les persones més grans de 65 anys que visquin soles.

TARIFES

Ordenança fiscal núm. 3.8

TAXES PER SERVEIS D'INSPECCIÓ I PREVENCIÓ SANITÀRIA

Art. 1r. Disposició general. D'acord amb allò que disposa l'article 106 de la Llei 7/1985, de 2 d'abril, reguladora de les Bases de règim local, i de conformitat amb el que estableixen els articles 15 a 19 en relació amb el 58, tots ells de la Llei 39/1988, de 28 de desembre, reguladora de les Hisendes locals, l'Ajuntament estableix taxes per serveis d'inspecció i prevenció sanitària.

Art. 2n. Fet imposable. Constitueixen el fet imposable:

1. La inspecció obligatòria de piscines.
2. El control de la contaminació produïda per vehicles i altres instal·lacions de combustió.
3. Altres serveis de prevenció sanitària.
4. La prestació dels serveis de salubritat pública i ambiental relativa a la tinença de gossos.

Art. 3r. Subjectes passius. 1. Amb caràcter general, són subjectes passius de la taxa, obligats a aquest pagament, els sol·licitants o les persones en benefici dels quals es presta el servei.

2. En les taxes per inspeccions que es realitzen com a comprovació d'una denúncia, la persona o l'entitat responsable de la infracció i, si en manca la comprovació, el denunciant.

3. En el cas de l'apartat 4 de l'article anterior, el propietari del gos és el subjecte passiu.

Art. 4è. Exempcions. En el cas de la taxa per serveis de salubritat pública i ambiental relativa a la tinença de gossos, en queden exempts els cecs o altres disminuïts físics que en necessitin per a guia i les persones més grans de 65 anys que visquin soles.

Art. 5è. Bases i tarifes. Les bases i tarifes aplicables són les indicades en l'annex d'aquesta Ordenança.

Art. 6è. Acreditament, gestió, liquidació i recaptació. 1. L'obligació de contribuir neix amb la prestació dels serveis.

2. Amb caràcter general, la liquidació de les taxes que cal satisfer s'ha de fer una vegada prestat el servei, i s'ha d'ingressar en els terminis establerts en l'Ordenança fiscal general.

3. Quan es tracta de taxes que s'acrediten per mesos o períodes inferiors, la taxa s'ha de satisfer en el termini dels deu dies naturals següents a l'acabament del període.

4. En tots els casos de prestació de serveis, es pot exigir la constitució d'un dipòsit previ per assegurar el pagament de les taxes.

5. En el cas de l'apartat 4 de l'article 2n, la taxa s'acredita per primera vegada quan s'adquireix el gos. Posteriorment, l'acreditament es produeix el dia 1 de gener de cada any.

6. En el mateix cas que l'apartat anterior, els subjectes passius han de practicar l'autoliquidació de la quota corresponent al primer acreditament, d'acord amb el termini, la forma i els efectes previstos per l'Ordenança fiscal general.

7. En el cas dels urinaris públics, la taxa es satisfarà previament a la utilització del servei.

Art. 7è. Infraccions i sancions. Cal atènyer-se al que disposa l'Ordenança fiscal general.

Art. 8è. Data d'aprovació i vigència. Aquesta Ordenança, aprovada definitivament pel Consell plenari en data 24 de desembre de 1991, començarà a regir l'1 de gener de 1992, i continuarà vigent mentre no se n'acordi la modificació o derogació.

ANNEX
TARIFES

Epígraf 1. Hidrologia

Pessetes

1.1. Inspecció obligatòria anual de piscines amb comprovació de les condicions higiènic-sanitàries i ambientals de l'aigua i de les instal·lacions.	10.375
1.2. Comprovació facultativa de les condicions higièniques de l'aigua de piscines.	5.595
1.3. Comprovació d'eficiència de productes desinfectants i d'aparells de tractament de piscines i aigües de consum humà:	
1.3.1. Per les primeres dues hores.	12.655
1.3.2. Per cada hora complementària.	5.250
1.4. Inspeccions domiciliàries de comprovació de qualitat de l'aigua i de la infraestructura de l'abastament. Per cada visita.	10.900

NOTA: En cas que les comprovacions anteriors requereixin la realització d'anàlisis de laboratori, les taxes s'incrementaran amb les corresponents del Laboratori municipal.

Epígraf 2. Control de la contaminació produïda per vehicles i instal·lacions de combustió

2.1. Anàlisi d'emissió de CO i HC per vehicles amb motor de gasolina i/o anàlisi d'opacitat de fums (en acceleració lliure) en vehicles amb motor a gasoil, per anàlisi.	1.540
2.2. Comprovació de funcionament d'instal·lacions de combustió i càlcul de rendiment, per caldera.	10.560
2.3. Peritatge requerit per òrgan de l'Administració sobre funcionament d'instal·lació de combustió, per caldera.	5.985

Epígraf 3. Altres serveis de prevenció sanitària.

3.1. Amb motiu de l'expedició de la cèdula d'habitabilitat:	
Fins a 6.000 ptes. anuals de lloguer o quan l'ocupant no satisfaci lloguer.	370
De 6.001 a 60.000 ptes. anuals.	2.225
Els que passin de 60.000 ptes., el 2% del lloguer estimat.	

3.2. Recollida de mostres amb motiu d'adulteració o infraccions sanitàries d'aliments, begudes i licors, sempre que es comproui l'adulteració o infracció.	
Per cada mostra recollida.	1.635
3.3. Serveis higiènics:	
3.3.1. Instal.lació de sanitaris portàtils en actes públics:	
Per transport, neteja i instal.lació.	158.410
3.3.2. Evacuatoris públics:	
Per ús dels evacuatoris automàtics.	25
Per ús dels evacuatoris no automàtics.	20

NOTA: Aquest darrer servei és gratuït per als menors de 14 anys, per als jubilats i per als més grans de 65 anys.

Epígraf 4. Serveis de salubritat pública i ambiental relativa a la tinença de gossos

- 4.1. La base imposable d'aquesta taxa és el nombre d'unitats de gossos.
- 4.2. La quota única d'aquesta taxa són 4.500 ptes.

Ordenança fiscal núm. 3.9

PRESTACIONS DE LA GUÀRDIA URBANA I CIRCULACIONS ESPECIALS

Art. 1r. Disposició general. D'acord amb el que disposa l'article 106 de la Llei 7/1985, de 2 d'abril, reguladora de les Bases de règim local, i de conformitat amb els articles 15 a 19 de la Llei 39/1988, de 28 de desembre, reguladora de les Hisendes locals, l'Ajuntament estableix taxes per les prestacions de la Guàrdia Urbana, per l'atorgament d'autoritzacions per a circulacions especials i pel servei de conducció i d'acompanyament de vehicles.

Art. 2n. Fet imposable. Constitueixen el fet imposable:

a) La prestació de serveis per la Guàrdia Urbana, amb motiu de càrrega i descàrrega de materials que ocupen la via pública.

b) La prestació de serveis especials per la Guàrdia Urbana, si aquests beneficien persones determinades o, encara que no les beneficiïn, les afecten de manera especial i, en aquest darrer cas, han estat motivats per aquestes persones, directament o indirectament.

c) L'atorgament d'autorització especial per circular per les zones de la ciutat on regeix limitació de pes, si el vehicle, amb càrrega o sense, la ultrapassa, o la circulació, si no se n'ha obtingut l'autorització corresponent.

d) L'atorgament d'autorització especial per circular pel nucli de la ciutat dels vehicles inclosos en les circumstàncies assenyalades en l'art. 220 del Codi de circulació, en cas que hi concorrin les previstes per l'art. 222 d'aquest Codi, o la circulació, si no se n'ha obtingut l'autorització corresponent.

e) L'atorgament d'autoritzacions especials permanents o temporals dels vehicles especials sense càrrega, per circular per les vies de la ciutat.

f) La prestació del servei d'acompanyament dels vehicles a què es refereixen els apartats c), d) i e).

Art. 3r. Actes no subjectes. No és objecte de gravamen la prestació de serveis especials per la Guàrdia Urbana amb motiu d'actes culturals, benèfics,

religiosos, patriòtics o polítics, sempre que els esmentats actes no tinguin caràcter lucratiu.

Art. 4t. Subjectes passius. 1. Són subjectes passius:

a) Les persones naturals o jurídiques que sol·licitin les prestacions a què es refereix aquesta Ordenança.

b) En les autoritzacions per a circulacions especials i en els serveis d'acompanyament de vehicles, els titulars de l'autorització o els que, sense autorització, efectuïn actes subjectes.

2. Són substituïts del contribuent:

a) El propietari del vehicle que no sigui el conductor, l'usuari o el sol·licitant de l'autorització o el que realitzi l'acte subjecte sense autorització.

b) La persona o les persones per compte de les quals es realitza el transport subjecte.

3. A aquest efecte, té la consideració de titular del vehicle el que figura amb aquesta qualitat en el registre d'inscripcions dels permisos de circulació, regulat per l'art. 246 del seu Codi.

Art. 5è. Exempcions. 1. N'estan exempts els organismes de l'Estat, la Generalitat de Catalunya, l'Església, la Diputació provincial de Barcelona, l'Entitat metropolitana de serveis hidràulics i tractament de residus, l'Entitat metropolitana del transport i l'Ajuntament.

2. L'exempció del pagament de la taxa, prevista en el paràgraf anterior, no eximeix de l'obtenció de l'autorització en cas que es tracti de transports especials o de circulació d'un vehicle especial, llevat dels serveis públics de comunicacions o que interessin immediatament per a la seguretat i defensa nacionals.

Art. 6è. Bases. 1. En el cas de prestació de serveis de la Guàrdia Urbana, són les que resulten de la tarifa corresponent.

2. En el cas de circulacions especials, la base imposable es determina segons l'autorització, el vehicle i la classe de viatge.

3. En el cas de vehicles especials sense càrrega, la base es determina segons l'autorització anual amb limitacions per circular per les vies públiques.

Art. 7è. Tarifes. Les tarifes que cal aplicar són les consignades en l'anex d'aquesta Ordenança.

Art. 8è. Obligació de contribuir. L'obligació de contribuir neix:

a) Amb la prestació del servei de la Guàrdia Urbana.

b) Amb l'atorgament de l'autorització per circular o amb el fet de circular sense haver obtingut el permís corresponent, en cas que es tracti de circulacions especials, o amb la prestació efectiva del servei d'acompanyament de vehicles.

Art. 9è. Normes de gestió, liquidacions i tramitació.

A. Prestacions de la Guàrdia Urbana

1. En el cas de serveis especials, la gestió de la taxa s'inicia:

a) A petició de la part interessada, per qualsevol servei especial, incloent-hi el de vigilància a l'exterior dels establiments.

b) D'ofici, quan hi hagi motivació directa o indirecta dels particulars, resultant de les seves actuacions, que obligui l'Administració a aquesta prestació per raons de circulació, de seguretat, de moralitat o d'altra de naturalesa anàloga, com són els supòsits de celebració d'espectacles públics o altres activitats que per la seva naturalesa obliguin a la prestació d'aquest servei ampliat.

2. En cap cas els serveis especials no són prestats a l'interior de recintes o d'establiments de caràcter particular, i solament es poden referir i ser prestats a l'exterior, concretament a la via pública, o a béns que, tot i ser de domini públic, es destinen a servei o ús públics.

3. La prestació d'aquest servei i la seva extensió té un caràcter purament discrecional.

4. A l'efecte de l'aplicació de les taxes, les fraccions d'hora es computen per una hora sencera.

5. Es classifica com a nocturn el servei prestat entre les 22 i les 8 hores.

6. Quan un mateix servei compregui hores diürnes i nocturnes, cadascuna d'aquestes hores s'ha de liquidar conformement a la tarifa establerta.

7. La taxa s'ha de liquidar per mitjà de l'òrgan gestor, i s'ha de satisfer en els terminis reglamentaris. Tanmateix, es pot exigir el dipòsit previ, en sol·licitar-se la prestació del servei, d'una quantitat determinada per garantir el pagament de la taxa.

B. Circulacions especials

En les autoritzacions especials, el pagament de la taxa s'ha de fer en l'acte de l'expedició de l'autorització. En els serveis de conducció i acompanyament, s'haurà de fer tot just acabat el servei, independentment de la facultat de l'Administració per exigir la constitució d'un dipòsit previ per respondre del pagament de la taxa.

Art. 10è. Infraccions i sancions. Cal atènr-se al que disposa l'Ordenança fiscal general.

Art. 11è. Data d'aprovació i vigència. Aquesta Ordenança, aprovada definitivament pel Consell plenari en data 24 de desembre de 1991, començarà a regir l'1 de gener de 1992, i es mantindrà vigent mentre no se n'acordi la modificació o derogació.

ANNEX

TARIFES

Pessetes

Epígraf 1. Prestacions de la Guàrdia Urbana

1.1. Per la regulació del trànsit, amb motiu de la càrrega i la descàrrega de materials que ocupen la via pública:

Per agent i hora diürna	4.200
Per agent i hora nocturna o festiva	4.560

1.2. Per la prestació de serveis especials de vigilància:

Per agent i hora diürna	4.200
Per agent i hora nocturna o festiva	4.560
Per caporal i hora diürna	4.840
Per caporal i hora nocturna o festiva	5.900
Per cada motorista i hora diürna	5.100
Per cada motorista i hora nocturna o festiva	5.900
Per cotxe patrulla i 2 guàrdies/hora	9.700
Per utilització de grua/hora	16.850

Epígraf 2. Circulacions especials i conducció, vigilància i acompanyament de vehicles

2.1. Per cada autorització, vehicle i viatge a les zones de limitació de pes 540

2.2. Per cada autorització d'un vehicle de pes inferior a les 60 tones per travessar el nucli urbà mitjançant transports especials 1.130

2.3. Per cada autorització d'un vehicle de pes superior a les 60 tones, per travessar el nucli urbà mitjançant transports especials 2.130

2.4. Per cada motorista i hora/fracció que acompanyi el vehicle 5.100

2.5. Per cada autorització anual per a la circulació d'un vehicle especial sense càrrega 17.160

Ordenança fiscal núm. 3.10

**ORDENANÇA REGULADORA DEL SERVEI D'ELIMINACIÓ
DE RESIDUS SÒLIDS URBANS**

Art. 1r. Disposició general. D'acord amb el que estableix l'article 106 de la Llei 7/1985, de 2 d'abril, reguladora de les Bases de règim local, i de conformitat amb el que disposen els articles 15 a 19 en relació amb el 58, tots ells de la Llei 39/1988, de 28 de desembre, reguladora de les Hisendes locals, aquest Ajuntament estableix la taxa per tractament i eliminació dels residus a què l'article següent fa referència.

Art. 2n. Fet imposable. 1. En constitueixen el fet imposable el tractament i l'eliminació dels residus sòlids urbans, industrials i especials generats en el terme de Barcelona.

2. A l'efecte d'aquesta Ordenança, tenen el caràcter de residus sòlids els materials següents:

- a) Qualsevol material residual en estat sòlid, líquid o pastós presentat en elements de contenció.
- b) El material residual en estat gasós que es lliura degudament envasat.
- c) Qualsevol material que resulta d'un procés de fabricació, de transformació, d'utilització, de consum o de neteja que ha estat abandonat o bé destinat a l'abandonament per part del seu productor o posseïdor.
- d) Qualsevol bé moble, substància, matèria o producte el productor o posseïdor dels quals els vol confiar al tractament residual o a l'eliminació.
- e) En general, tota mena de materials que tècnicament entren en l'àmbit de gestió dels residus sòlids.

3. A l'efecte d'aquesta Ordenança, cal considerar tractament el procés o el conjunt de processos a què se sotmeten els materials residuals, sota la tutela dels serveis administratius municipals, que tenen per objecte l'emmagatzematge, el transvasament, el triatge, la classificació, la reutilització i la valoració dels residus, sigui com a matèries primeres o semielaborades, sigui per a l'aprofitament energètic.

4. També es considera tractament el conjunt d'operacions destinades a fer possible que els materials residuals es puguin dipositar o abocar en el medi natural de manera que no produeixin afeccions a les persones, a les coses, als recursos naturals o al medi ambient.

5. Cal entendre per eliminació el confinament definitiu o a llarg termini dels residus en el terreny o la destrucció d'aquests residus mitjançant processos tèrmics, sempre que no en resulti cap mena d'aprofitament energètic.

Art. 3r. Subjectes passius. 1. Els subjectes passius són els beneficiaris del servei de tractament i d'eliminació de residus sòlids urbans que es presta amb caràcter obligatori.

2. A l'efecte del pagament de la taxa se'n consideren beneficiaris els titulars de contractes de subministrament de xarxes domiciliàries d'aigua.

Art. 4t. Responsables. Són responsables solidàries de les obligacions tributàries del subjecte passiu les persones físiques i jurídiques a què es refereixen els articles 38 a 40 de la Llei general tributària.

Art. 5è. Bases. 1. Constitueix la base per a l'exacció de la taxa el volum d'aigua consumit, mesurat amb el comptador corresponent.

2. En cas d'avaría del comptador de cabal d'aigua i de la falta de notificació d'aquesta avaría a l'Administració, la base imposable per a l'exacció que correspon al període de temps de falta de funcionament del comptador es determina d'acord amb el consum enregistrat per la darrera lectura anotada en la llibreta del comptador.

Art. 6è. Tarifes. El tipus de gravamen és de 18'80 ptes. per metre cúbic de consum d'aigua sobre la base definida en l'article anterior.

Art. 7è. Declaració i recaptació. 1. La recaptació d'aquesta taxa s'ha de realitzar incorporant-ne l'import en el rebut de subministrament d'aigua, conjuntament amb la taxa de clavegueram, sota la denominació de "tributs locals".

2. Les empreses subministradores han de liquidar a l'Administració municipal les quantitats recaptades per donar aplicació al que estableix el punt anterior, d'acord amb la manera i les dates que es fixen per decret de l'Alcaldia, tot ingressant a la Hisenda municipal les quantitats recaptades realment per les empreses subministradores.

3. Si el titular beneficiari del contracte de subministrament de la xarxa domiciliària de l'aigua es nega a satisfer la quota de la taxa a l'empresa subministradora, aquesta empresa queda exonerada del deute tributari i, alhora, ha de donar raó de la negativa, suficientment provada, a l'Administració municipal, que procedirà executivament contra el morós.

Art. 8è. Infraccions i sancions. Cal atènyer-se al que disposa l'Ordenança fiscal general.

Art. 9è. Data d'aprovació i vigència. Aquesta Ordenança, aprovada definitivament pel Consell plenari en data 24 de desembre de 1991, començarà a regir l'1 de gener de 1992, i continuarà vigent mentre no se n'acordi la modificació o derogació.

Ordenança fiscal núm. 4

CONTRIBUCIONS ESPECIALS

Art. 1r. Disposició general. Fent ús de les facultats concedides per l'article 106 de la Llei 7/1985, de 2 d'abril, reguladora de les Bases de règim local, i de conformitat amb el que queda disposat en els articles 15 a 19 de la Llei 39/1988, de 28 de desembre, reguladora de les Hisendes locals, aquest Ajuntament estableix contribucions especials, segons el que disposen els articles següents:

Art. 2a. Fet imposable. 1. El fet imposable de les contribucions especials, el constitueix l'obtenció d'un benefici o d'un augment de valor dels béns per part del subjecte passiu a conseqüència de la construcció d'obres públiques o de l'establiment o l'ampliació de serveis públics de caràcter municipal per part d'aquest Ajuntament.

2. Les contribucions especials es fonamenten en la simple construcció de les obres o en l'establiment o l'ampliació dels serveis a què l'apartat anterior es refereix, i la seva exacció és independent del fet que el subjecte passiu faci ús efectiu de les unes o els altres.

3. A l'efecte del que disposa l'article precedent, tenen la consideració d'obres i serveis municipals els següents:

a) Els que l'Ajuntament realitza o estableix en el seu àmbit de competència per atendre les finalitats que hom li ha atribuït.

b) Els que el municipi realitza o estableix perquè altres entitats públiques o els els han delegat o atribuït, com també aquella la titularitat dels quals, d'acord amb la Llei, ha assumit.

c) Els que realitzen o estableixen altres entitats públiques o els seus concessionaris, amb aportacions econòmiques d'aquest municipi.

4. Les obres i els serveis a què es refereix la lletra a) de l'apartat anterior (amb servei o el seu caràcter municipal, fins i tot quan els han realitzat o establert altres entitats).

Ordenança fiscal núm. 4

CONTRIBUCIONS ESPECIALS

Art. 1r. Disposició general. Fent ús de les facultats concedides per l'article 106 de la Llei 7/1985, de 2 d'abril, reguladora de les Bases de règim local, i de conformitat amb el que queda disposat en els articles 15 a 19 de la Llei 39/1988, de 28 de desembre, reguladora de les Hisendes locals, aquest Ajuntament estableix contribucions especials, segons el que disposen els articles següents.

Art. 2n. Fet imposable. 1. El fet imposable de les contribucions especials, el constitueix l'obtenció d'un benefici o d'un augment de valor dels béns per part del subjecte passiu a conseqüència de la construcció d'obres públiques o de l'establiment o l'ampliació de serveis públics de caràcter municipal per part d'aquest Ajuntament.

2. Les contribucions especials es fonamenten en la simple construcció de les obres o en l'establiment o l'ampliació dels serveis a què l'apartat anterior es refereix, i la seva exacció és independent del fet que el subjecte passiu faci ús efectiu de les unes o els altres.

3. A l'efecte del que disposa l'article precedent, tenen la consideració d'obres i serveis municipals els següents:

a) Els que l'Ajuntament realitza o estableix en el seu àmbit de competència per atendre les finalitats que hom li ha atribuït.

b) Els que el municipi realitza o estableix perquè altres entitats públiques els han delegat o atribuït, com també aquells la titularitat dels quals, d'acord amb la Llei, ha assumit.

c) Els que realitzen o estableixen altres entitats públiques o els seus concessionaris, amb aportacions econòmiques d'aquest municipi.

4. Les obres i els serveis a què es refereix la lletra a) de l'apartat anterior conserven el seu caràcter municipal, fins i tot quan els han realitzat o establert altres entitats:

a) Organismes autònoms municipals o societats mercantils del capital social dels quals aquest municipi és l'únic titular.

b) Concessionaris amb aportacions d'aquest municipi.

c) Associacions de contribuents.

5. Les contribucions especials municipals són tributs de caràcter finalista, i el producte de la seva recaptació es destina íntegrament a cobrir les despeses de l'obra o de l'establiment o l'ampliació del servei amb motiu dels quals hom les ha establert i exigít.

Art. 3r. L'Ajuntament pot acordar potestativament la imposició i l'ordenació de contribucions especials, sempre que hi concorrin les circumstàncies que conformen el fet imposable, establertes per l'article 2n d'aquesta Ordenança general:

a) Per l'obertura de carrers i places i per la primera pavimentació de les calçades.

b) Per la primera instal·lació, renovació i substitució de xarxes de distribució d'aigua, de xarxes de clavegueres, i de desguassos d'aigües residuals.

c) Per l'establiment i la substitució de l'enllumenat públic i per la instal·lació de xarxes de distribució d'energia elèctrica.

d) Per l'eixamplament i les noves alineacions de carrers i places que ja estan oberts i pavimentats i per la modificació de les rasants.

e) Per la substitució de calçades, de voreres, d'absorbidors i de boques de reg de les vies públiques urbanes.

f) Per l'establiment i l'ampliació del servei d'extinció d'incendis.

g) Per la construcció d'obres de captació, d'embassament, de dipòsit, de conducció i de depuració d'aigües per al proveïment.

h) Per la construcció d'estacions depuradores d'aigües residuals i de col·lectors generals.

i) Per la plantació d'arbrat en carrers i places i per la construcció i l'ampliació de parcs i jardins d'interès per a determinats barris, zones o sectors.

j) Pel desmuntatge, pel terraplenament i per la construcció de murs de contenció.

k) Per la realització d'obres de dessecament i sanejament i de defensa de terrenys contra crescudes i inundacions i per la regulació i la desviació de cursos d'aigua, incloent-hi la subterrània.

l) Per la construcció de galeries subterrànies per a l'allotjament de xarxes i canonades de distribució d'aigua, de gas i d'electricitat i per utilitzar-les per a xarxes de serveis de comunicació i d'informació.

m) Per la realització, l'establiment o l'ampliació de qualssevol altres obres o serveis municipals.

Art. 4t. Exempcions i bonificacions. 1. En matèria de contribucions especials no es reconeixen altres beneficis fiscals que els establerts per disposicions amb rang de llei o per tractats o convenis internacionals.

2. Els qui es considerin amb dret a un benefici fiscal en els casos a què es refereix l'apartat anterior ho han de fer avinent a l'Ajuntament, tot esmentant expressament el precepte en què considerin que el seu dret hi és emparat.

3. En cas que es reconeixin beneficis fiscals en les contribucions especials municipals, les quotes que haurien pogut correspondre als beneficiaris o, si s'escau, l'import de les bonificacions no es poden distribuir entre els altres subjectes passius.

Art. 5è. Subjectes passius. 1. Tenen la consideració de subjectes passius de les contribucions especials municipals les persones físiques i jurídiques i les entitats a què es refereix l'article 33 de la Llei general tributària que es beneficien especialment de la realització de les obres o de l'establiment dels serveis municipals que originen l'obligació de contribuir.

2. A l'efecte del que disposa l'apartat anterior, cal considerar especialment persones beneficiades:

a) En les contribucions especials per la realització d'obres o establiments o per l'ampliació de serveis que afecten béns immobles, els seus propietaris.

b) En les contribucions especials per la realització d'obres o establiments o per l'ampliació de serveis a conseqüència d'explotacions empresarials, les persones o entitats que en siguin titulars.

c) En les contribucions especials per l'establiment o ampliació dels serveis d'extinció d'incendis, a més dels propietaris dels béns afectats, les companyies d'assegurances que fan la seva activitat en el ram dins el terme d'aquest municipi.

d) En les contribucions especials per la construcció de galeries subterrànies, les empreses subministradores que les han d'utilitzar.

3. Llevat, si s'escau, del que disposa l'apartat 3 de l'article 12è d'aquesta Ordenança, les contribucions especials han de recaure directament sobre les persones naturals o jurídiques que apareixen en el Registre de la propietat com a propietàries o posseïdores dels béns immobles o en el Registre mercantil, en la matrícula de l'Impost sobre activitats econòmiques, com a titulars de les explotacions o negocis afectats per les obres o els serveis, en la data en què s'acaben les obres o en la data en què comença la prestació dels serveis.

4. En els casos de règim de propietat horitzontal, la representació de la comunitat de propietaris ha de facilitar a l'Administració municipal el nom dels copropietaris i el seu coeficient de participació en la comunitat per tal de procedir al gir de les quotes individuals. Altrament, hom considera acceptat el fet que es giri una quota única, de la distribució de la qual s'ha d'ocupar la mateixa comunitat.

Art. 6è. Base imposable. 1. La base imposable de les contribucions especials està constituïda, com a màxim, pel 90 per cent del cost que l'Ajuntament carrega per la construcció de les obres o per l'establiment o l'ampliació dels serveis.

2. El cost esmentat comprèn els conceptes següents:

a) El cost real dels treballs pericials, de redacció de projecte i de direcció d'obres, de plans i de programes tècnics.

b) L'import de les obres que cal fer o l'import dels treballs d'establiment o ampliació dels serveis.

c) El valor dels terrenys que representa l'ocupació permanent en les obres o els serveis, llevat que es tracti de béns d'ús públic, de terrenys cedits gratuïtament i obligatòriament a l'Ajuntament o d'immobles cedits en els termes que preveu l'article 77 de la Llei de patrimoni de l'Estat.

d) Les indemnitzacions que s'escauen per l'enderrocament de construccions, la destrucció de plantacions, d'obres i d'instal·lacions i les que s'han d'abonar als arrendataris dels béns que cal enderrocar o ocupar.

e) L'interès del capital invertit en les obres o els serveis quan l'Ajuntament hagi d'apel·lar al crèdit per finançar la part que les contribucions especials no cobreixen o la que cobreixen, en cas de fraccionament general.

3. El cost total pressupostat de les obres o dels serveis ha de tenir caràcter de simple previsió. Si el cost real resulta més alt o més baix del que s'ha previst, cal prendre el més alt a l'efecte del càlcul de les quotes corresponents.

4. Si es tracta de les obres o dels serveis a què es refereix l'article 3r, 1.c) d'aquesta Ordenança, o de les que porten a terme els concessionaris amb aportacions de l'Ajuntament a què l'apartat 2.b) del mateix article es refereix, la base imposable de les contribucions especials es determina d'acord amb l'import d'aquestes aportacions, independentment de les que altres administracions públiques poden imposar per raó de la mateixa obra o servei. En tot cas, hom ha de respectar el límit del 90 per cent a què es refereix l'apartat primer d'aquest article.

5. A l'efecte d'establir la base imposable, hom considera per cost suportat pel municipi la quantia que resulta de restar a la xifra del cost total l'import de les subvencions o dels auxilis que l'entitat local obté de l'Estat o de qualsevol altra persona o entitat pública o privada. Hom n'exceptua el cas en què la persona o entitat que aporta la subvenció o l'auxili té la condició de subjecte passiu. En aquest cas, hom ha de procedir d'acord amb el que l'apartat 2 de l'article 7è d'aquesta Ordenança assenyala.

6. L'Ajuntament determina, en l'acord d'ordenació respectiu, el percentatge del cost de l'obra que ha suportat i que constitueix, en cada cas concret, la base de la contribució especial de què es tracta, sempre amb el límit del 90 per cent a què l'article anterior es refereix.

Art. 7è. Quota tributària. 1. La base imposable de les contribucions especials s'ha de repartir entre els subjectes passius tenint en compte les classes i la naturalesa de les obres i els serveis, d'acord amb les regles següents:

a) Amb caràcter general, cal aplicar com a mòduls de repartiment, conjuntament o separatament, els metres lineals de façana dels immobles, la seva superfície, el seu volum edificable i el valor cadastral a l'efecte de l'Impost sobre béns immobles.

b) Si es tracta de l'establiment i la millora del servei d'extincions d'incendis, es poden distribuir entre les entitats o les societats que cobreixen el risc per béns situats en aquest municipi, proporcionalment a l'import de les primes recaptades en l'any immediatament anterior. Si la quota exigible a cada subjecte passiu supera el 5 per cent respecte a l'import de les primes que aquest subjecte ha recaptat, l'excés s'ha de traslladar als exercicis successius fins a la seva amortització total.

c) En el cas de les obres a què es refereix l'art. 3r, l d'aquesta Ordenança, l'import de la contribució especial s'ha de distribuir entre les companyies o les empreses que les hagin d'emprar per raó de l'espai reservat a cadascuna o proporcionalment a la seva secció total encara que no les utilitzin immediatament.

2. En el cas que, per la realització de les obres o per l'establiment o ampliació dels serveis municipals, hom concedeixi una subvenció o un auxili econòmic a qui detingui la condició de subjecte passiu de les contribucions especials que s'exaccionessin per aquesta raó, l'import d'aquesta subvenció o d'aquest auxili s'ha de destinar, primerament, a compensar la quota de la persona o de l'entitat corresponent. L'excés, si n'hi ha, s'ha d'esmerçar a reduir a prorrata la quota de la resta de subjectes passius.

Art. 8è. En tota mena d'obres, quan a la diferència de cost per unitat en els diferents trajectes, trams o seccions de l'obra o del servei no correspon una diferència anàloga en el grau d'utilitat o de benefici per als interessats, totes les parts del pla corresponent s'han de considerar en conjunt a l'efecte del repartiment i, en conseqüència, la determinació de les quotes individuals no es pot atènyer únicament al cost especial del tram o de la secció que afecta immediatament cada contribuent.

2. En cas que l'import total de les contribucions especials es reparteixi tenint en compte els metres lineals de façana dels immobles, cal considerar finques amb façana a la via pública tant les que estan edificades coincidint amb l'alineació exterior de l'illa com les que estan construïdes en blocs aïllats, sigui quina sigui la seva situació en relació amb la via pública que delimita aquesta illa de cases i sigui quin sigui l'objecte de l'obra. Conseqüentment, la longitud de la façana s'ha de mesurar en aquests casos per la del solar de la finca, independentment de les circumstàncies de l'edificació, de la reculada, dels patis oberts, de les zones de jardí o dels espais lliures.

3. Quan dues façanes formen un xamfrà o s'uneixen fent una corba, cal considerar, a l'efecte de l'amidament de la longitud de la façana, la meitat de la llargada del xamfrà o la meitat de la corba, que s'han de sumar a les llargades de les façanes immediates.

Art. 9è. Acreditament. 1. Les contribucions especials s'acrediten en el moment en què les obres hagin finalitzat o comenci la prestació del servei. Si les obres són fraccionables, l'acreditament es produeix per a cadascun dels subjectes passius des que s'han executat les que corresponen a cada tram o fracció de l'obra.

2. Independentment del que disposa l'apartat anterior, un cop s'ha aprovat l'acord concret d'imposició i ordenació l'Ajuntament pot exigir el pagament a la bestreta de les contribucions especials d'acord amb l'import del cost previst per a l'any següent. No es pot exigir la bestreta d'una nova anualitat si no s'han executat les obres per a les quals hom ha exigut la bestreta corresponent.

3. El moment de l'acreditament de les contribucions especials es tindrà en compte als efectes de determinar la persona obligada al pagament, de conformitat amb el que preveu l'article 5è d'aquesta Ordenança, fins i tot quan en l'acord concret d'ordenació figuri com a subjecte passiu qui ho sigui, amb referència a la data de la seva aprovació, que hagi pagat les quotes a la bestreta, d'acord amb el que disposa l'apartat 2 d'aquest article. En cas que la persona que figura com a subjecte passiu en l'acord concret d'ordenació (i un cop això li ha estat notificat) transmeti els drets sobre els béns o les explotacions que motiven la imposició en el període comprès entre l'aprovació d'aquest acord i el naixement de la meritació, aquesta persona està obligada a fer avinent a l'Administració municipal la transmissió efectuada en el termini d'un mes a comptar de la data de la transmissió; altrament, l'Administració esmentada pot dirigir l'acció al cobrament contra qui figurava com a subjecte passiu en l'expedient esmentat.

4. Quan hagi finalitzat la realització total o parcial de les obres o s'hagi iniciat la prestació del servei, cal procedir a determinar-ne els subjectes passius, la base i les quotes individualitzades definitives, i s'han de girar les liquidacions que corresponguin i compensar, com a lliurament o compte, els pagaments que hom hagi efectuat a la bestreta. Aquesta determinació definitiva ha de ser presa pels òrgans competents de l'Ajuntament de conformitat amb les normes de l'acord concret d'ordenació del tribut per a l'obra o pel servei de què es tracta.

5. Si els pagaments efectuats a la bestreta han estat efectuats per persones que no tenen la condició de subjecte passiu en la data de l'acreditament del tribut, o bé si aquests pagaments ultrapassen la quota individual definitiva que els correspon, l'Ajuntament n'ha de practicar d'ofici la devolució corresponent.

Art. 10è. Gestió, liquidació, inspecció i recaptació. 1. La gestió, la liquidació, la inspecció i la recaptació de les contribucions especials s'han de fer

d'acord amb la manera, els terminis i les condicions que estableixen la Llei general tributària, les altres lleis de l'Estat reguladores de la matèria i les disposicions dictades per al seu desplegament.

2. Una vegada determinada la quota que s'ha de satisfer, l'Ajuntament en pot concedir, a sol·licitud del contribuent, el fraccionament o l'ajornament per un termini màxim de cinc anys, amb el compromís de garantir el pagament del deute tributari, que inclou l'import de l'interès de demora de les quantitats ajornades mitjançant una hipoteca, una penyora, un aval bancari o una altra garantia suficient que satisfaci la corporació.

3. La concessió del fraccionament o de l'ajornament implica la conformitat del sol·licitant amb l'import total de la quota tributària que li correspon.

4. La manca de pagament comporta la pèrdua del benefici del fraccionament, l'expedició del certificat de descobert per la part pendent de pagament, els recàrrecs i els interessos corresponents.

5. El contribuent pot renunciar en qualsevol moment als beneficis d'ajornament o de fraccionament mitjançant l'ingrés de la quota o de la part pendent de pagament, a més dels interessos vençuts, per la qual cosa es cancel·la la garantia constituïda.

6. D'acord amb les condicions sòcio-econòmiques de la zona en què es realitzen les obres, la seva naturalesa, el seu quadre d'amortització, el cost, la base liquidable i l'import de les quotes individuals, l'Ajuntament pot acordar d'ofici el pagament fraccionat amb caràcter general per a tots els contribuents, sens perjudici que ells mateixos puguin, en qualsevol moment, anticipar els pagaments que considerin oportuns.

Art. 11è. Imposició i ordenació. 1. Per a l'exacció de les contribucions especials cal adoptar prèviament, per part de l'Ajuntament, l'acord d'imposició en cada cas concret.

2. L'acord relatiu a la constitució d'una obra o a l'establiment o ampliació d'un servei que s'ha de pagar mitjançant contribucions especials no es pot adoptar fins que no se n'hagin aprovat les ordenacions concretes.

3. L'acord d'ordenació o l'ordenança reguladora ha de ser d'adopció inexcusable, i ha de consignar la determinació del cost previ de les obres i dels serveis, de la quantitat que s'ha de repartir entre els beneficiaris i dels criteris de repartiment. L'acord d'ordenació concret o l'ordenança reguladora s'han de remetre, pel que fa a les altres qüestions, a aquesta Ordenança de contribucions especials.

4. Un cop adoptat l'acord concret d'ordenació de contribucions especials, i després de determinar les quotes que cal satisfer, cal notificar individualment aquestes quotes a cada subjecte passiu, en cas que aquesta persona i el seu domicili siguin coneguts; en cas que no es coneguin, cal procedir per edictes. Els interessats poden formular recurs de reposició davant l'Ajuntament, que pot

tractar de la procedència de les contribucions especials, dels percentatges del cost que les persones especialment beneficiades han de satisfer o de les quotes assignades.

Art. 12è. 1. En cas que aquest municipi col.labori amb una altra entitat local en la construcció de les obres o l'establiment o l'ampliació de serveis, i sempre que hom imposi contribucions especials, cal observar les regles següents:

a) Cada entitat ha de conservar les seves competències de conformitat amb els acords concrets d'imposició i ordenació.

b) Si alguna de les entitats realitza les obres o n'estableix o n'amplia els serveis amb la col.laboració econòmica d'una altra entitat, corresponen a la primera la gestió i la recaptació de la contribució especial, sens perjudici del que es disposa en la lletra a) anterior.

2. En el supòsit que l'acord concret d'ordenació no sigui l'aprovat per una d'aquestes entitats, la unitat d'actuació queda sense efecte, i cadascuna d'elles ha d'adoptar per separat les decisions que s'escaiguin.

Art. 13è. Col.laboració ciutadana. 1. Els propietaris o els titulars afectats per les obres es poden constituir en associació administrativa de contribuents, poden promoure l'execució d'obres o l'establiment o l'ampliació de serveis per part del municipi i s'han de comprometre a pagar la part que s'ha d'aportar a aquest Ajuntament quan la seva situació financera no ho permeti, a més de la que els correspon, segons la naturalesa de l'obra o del servei.

2. Els propietaris o els titulars afectats per la construcció de les obres o l'establiment o l'ampliació de serveis promoguts pel municipi també es poden constituir en associacions administratives de contribuents en el període d'exposició al públic de l'acord d'ordenació de les contribucions especials.

3. Per a la constitució de les associacions administratives de contribuents a què l'article anterior es refereix, l'acord, l'haurà de prendre la majoria absoluta dels afectats, sempre que representin, pel cap baix, els dos terços de les quotes que s'han de satisfer.

Art. 14è. Infraccions i sancions. 1. En tot el que pertoca a infraccions, a la seva qualificació i a les sancions que els corresponen en cada cas, cal aplicar les normes de la Llei general tributària.

2. La imposició de sancions no suspèn en cap cas la liquidació ni el cobrament de les quotes meritades no prescrites.

Art. 15è. Data d'aprovació i vigència. Aquesta Ordenança, aprovada definitivament pel Consell plenari en data 24 de desembre de 1991, començarà a regir l'1 de gener de 1992, i continuarà vigent mentre no se n'acordi la modificació o derogació.

ORDENANÇA GENERAL REGULADORA DELS PREUS PÚBLICS

Art. 1r. Naturalesa de l'Ordenança. 1. D'acord amb allò que disposa l'article 117 en relació amb l'article 41, ambdós de la Llei 39/1988, de 28 de desembre, reguladora de les Hisendes locals, l'Ajuntament estableix la present Ordenança general de preus públics, que conté les normes comunes, tant substantives com processals, que cal considerar, a tots els efectes, parts integrants de les ordenances reguladores de cada preu públic en tot allò que aquestes no regulin expressament.

2. Els preus públics i l'aprovació dels quals no es realitzi mitjançant ordenança només contindran els elements indispensables per a la fixació de la quantia corresponent com també, si fos procedent, aquells criteris específics de gestió, liquidació o recaptació que siguin necessaris d'acord amb la naturalesa de l'aprofitament o del servei de que es tracti; la present Ordenança general, per tant, és directament aplicable en la resta d'aspectes.

Art.2n. Concepte. Tenen la consideració de preus públics les contraprestacions pecuniàries que es satisfacin per:

A) La utilització privativa o l'aprofitament especial del domini públic local.

B) La prestació de serveis o la realització d'activitats administratives de competència municipal quan hi concorrin alguna de les dues circumstàncies següents:

a) Que els serveis públics o les activitats administratives no siguin de recepció obligatòria.

b) Que els serveis públics o les activitats administratives siguin susceptibles de ser prestats o realitzats pel sector privat perquè no impliquen una intervenció en l'actuació dels particulars o cap altre manifestació d'autoritat, o bé quan no es tracti de serveis dels quals s'hagi declarat la reserva a favor de les entitats locals segons la normativa vigent.

Art. 3r. 1. S'entendran compresos dins l'article anterior els preus públics que corresponguin, entre d'altres, als següents conceptes:

Utilitzacions privatives i aprofitaments especials del domini públic municipal.

Aprofitament del vol, sòl i subsòl de la via pública.

Estacionaments de vehicles a la via pública, vigilats o no.

Entrades i serveis ofert per museus municipals.

Serveis d'inspecció sanitària en general i d'anàlisis químiques, bacteriològiques i de qualsevol altra mena.

Ocupació de terrenys d'ús públic amb mercaderies, materials de construcció, runes, bastides, i altres instal·lacions anàlogues.

Serveis ofert per Parcs i Jardins.

Ensenyaments especials.

2. No obstant això, tindrà la qualificació de preu públic qualsevol altre servei o activitat, sempre que es donin les circumstàncies assenyalades en l'article anterior.

Art. 4t. Obligats al pagament. 1. Estaran solidàriament obligats al pagament:

a) Els que hagin sol·licitat la concessió o la llicència per a l'aprofitament especial o la prestació del servei, sens perjudici d'allò establert en l'article 6è, apartat 2.

b) Els que gaudeixin, utilitzin o aprofitin especialment el domini públic en benefici particular o, si és el cas, utilitzin els serveis o les activitats pels quals cal satisfer els preus públics, encara que no hagin demanat la llicència, l'autorització o la concessió corresponents.

2. No estan obligades al pagament de preus públics les administracions públiques pels aprofitaments inherents als serveis públics de comunicacions que explotin directament i per tots els que immediatament interessin la seguretat ciutadana i la defensa nacional.

3. El pagament de qualsevol preu públic per aprofitaments o serveis efectuats i no autoritzats prèviament o que ultrapassin els límits de l'autorització rebuda no comporta, en cap cas, la legalització de les utilitzacions o prestacions no autoritzades o ultrapassades, i és compatible amb la suspensió de la prestació del servei o de l'aprofitament i amb les sancions o altres mesures que corresponguin.

4. El pagament dels preus públics es realitzarà en efectiu o mitjançant efectes timbrats.

5. Quan per raons no imputables a l'obligat al pagament del preu públic no es realitzi l'activitat, no es produeixi la utilització privativa o l'aprofitament especial del domini públic o no es presti el servei, serà procedent la devolució de l'import corresponent.

Art. 5è. Quantia. 1. L'import dels preus públics per prestació de serveis o realització d'activitats haurà de donar cobertura, com a mínim, fins al cost del servei prestat o de l'activitat realitzada.

2. L'import dels preus públics per la utilització privativa o l'aprofitament especial del domini públic es fixarà prenent com a valor de referència el valor de mercat corresponent o el de la utilitat derivada d'aquells.

3. Quan existeixin raons socials, benèfiques, culturals o d'interès públic que ho aconsellin, l'Ajuntament podrà fixar preus públics per sota dels límits fixats en els dos apartats anteriors.

Art. 6è. Indemnitzacions. 1. Quan la utilització privativa o l'aprofitament especial provoquin la destrucció o el deteriorament del domini públic, el beneficiari, sens perjudici del pagament del preu públic que li correspongui, s'obliga al reintegrament del cost total de les despeses corresponents de reconstrucció i/o reparació dels desperfectes, a més de depositar-ne prèviament l'import.

2. Si els danys són irreparables, el beneficiari indemnitzarà el municipi amb una quantitat igual al valor dels béns destruïts o a l'import del deteriorament dels desperfectes.

3. L'Ajuntament no pot condonar totalment ni parcialment les indemnitzacions ni els reintegraments a què es refereix el present article.

Art. 7è. Naixement de l'obligació de pagament. 1. L'obligació de pagar el preu públic neix amb l'inici de la prestació del servei o la realització de l'activitat, o des del moment que es concedeix la utilització privativa o l'aprofitament especial, tot i que l'Ajuntament pot exigir-ne el dipòsit previ de l'import total o parcial.

2. Igualment neix l'obligació de pagament del preu públic en el moment d'utilitzar un servei o d'efectuar un aprofitament especial, encara que no hagi estat autoritzat.

3. Un cop nascuda l'obligació de pagament i un cop transcorreguts els terminis de pagament establerts per a cadascun dels diferents preus públics sense haver-se acreditat el pagament que correspongués, l'Ajuntament podrà exigir aquests deutes per la via d'apressament, d'acord amb allò establert en els articles 13è i següents.

Art. 8è. Períodes de pagament. Per al pagament de cada preu públic, els períodes de caràcter voluntari seran els que s'assenyalin en les respectives ordenances reguladores, normes d'aplicació o, si s'escau, en el calendari de cobraments aprovat anualment per l'Ajuntament.

Art. 9è. Procediment de recaptació. 1. La recaptació dels preus públics es realitzarà:

- a) en període voluntari
- b) en període executiu.

2. El procediment recaptatori només es suspendrà per les raons i en els casos expressament previstos per la llei.

3. La recaptació en període voluntari s'iniciarà a partir de:

- a) la data de notificació, individual o col·lectiva, de la liquidació corresponent a l'obligat a realitzar-ne el pagament.
- b) l'obertura del termini, quan es tracti de recursos que siguin objecte de notificació col·lectiva i periòdica.

Art. 10è. Recaptació de preus de venciment periòdic. 1. En els preus públics de cobrament periòdic mitjançant rebut, un cop notificada la liquidació corresponent a l'alta en el seu registre o padró, es podran notificar de manera col·lectiva les liquidacions successives mitjançant edictes que n'informin.

2. La recaptació dels deutes de venciment periòdic i notificació col·lectiva es podrà realitzar, segons s'estableixi per a cada cas:

a) Mitjançant una o més entitats de dipòsit amb les quals s'hagi acordat la prestació del servei.

b) Per qualsevol altre modalitat que s'estableixi per ingressar els recursos de la Hisenda municipal.

3. Quan la comunicació del període de cobrament es realitzi de manera col·lectiva, es procedirà a la publicació dels edictes corresponents en el Butlletí oficial de la província i en els locals municipals destinats a aquest efecte. Igualment, aquests edictes es podran publicar a través dels mitjans de comunicació que es considerin oportuns. Si es tracta de rebuts d'organismes autònoms, els edictes es publicaran en el Butlletí oficial de la província i en els locals de l'organisme corresponent.

4. L'anunci de cobrança haurà de contenir, com a mínim:

a) El termini d'ingrés.

b) La modalitat d'ingrés a què es refereix l'apartat segon d'aquest mateix article.

c) El lloc, el dia i les hores per poder efectuar-ne l'ingrés.

d) L'avertiment que, finalitzat el termini voluntari d'ingrés, el deute serà exigit pel procediment d'apressament i s'acreditaran els corresponents interessos de demora, recàrrec d'apressament i, si fos el cas, les costes que es produeixin.

5. L'anunci de cobrament podrà substituir-se per notificacions individuals.

Art. 11è. Domiciliació en entitats de dipòsit. 1. Els obligats al pagament podran domiciliar el pagament dels deutes de preus públics en comptes oberts

en entitats de dipòsit. Per tal de fer-ho efectiu, hauran de dirigir-se a l'òrgan recaptatori amb dos mesos d'antelació a l'inici del període de cobrament. En cas contrari, tindrà efecte a partir del període següent.

2. Les domiciliacions fetes pels obligats al pagament tindran validesa per temps indefinit fins que el mateix interessat no les anul·li, o bé que l'entitat de dipòsit les rebutgi o la mateixa administració recaptatòria disposi expressament la seva invalidesa per motius justificats.

Art. 12è. Falta de pagament. 1. La falta de pagament en el termini establert produeix el cessament automàtic de la utilització privativa o l'aprofitament del domini públic de què es tracti o, si és el cas, de la prestació del servei o l'activitat objecte del preu públic exigít.

2. L'Administració municipal podrà utilitzar les facultats de policia que corresponguin per tal de fer efectiu el cessament de la prestació objecte del preu públic, un cop acreditada la manca de pagament.

Art. 13è. Gestió dels preus públics. 1. L'Administració pot exigir dels usuaris totes les declaracions o aportacions de dades que consideri necessàries per conèixer el grau real d'utilització del servei o de l'aprofitament i pot, així mateix, realitzar les comprovacions oportunes.

2. En el cas que els usuaris no facilitin les dades esmentades o que impedeixin les comprovacions esmentades anteriorment, l'Administració municipal podrà efectuar les liquidacions per estimació, partint de les dades que posseeixi i de l'aplicació dels índexs adients.

Art. 14è. Suspensió de l'aprofitament. L'Administració municipal podrà suspendre, sempre que no existeixin normes específiques que ho prohibeixin, la prestació del servei o l'aprofitament especial quan els qui n'estan obligats al pagament incompleixin l'obligació d'aportar les declaracions o les dades sol·licitades, quan obstaculitzin les comprovacions o quan no satisfacin les quotes vençudes, sens perjudici d'exigir el pagament dels preus acreditats.

Art. 15è. Interessos. Quan els preus no s'hagin satisfet en el venciment que els correspongui, l'Administració municipal pot exigir, a més de les quotes vençudes, els interessos de demora, als quals aplicarà el tipus d'interès legal vigent, un cop hagi transcorregut un mes des del venciment de l'obligació.

Art. 16è. Apressament. Passats sis mesos del venciment corresponent, l'Ajuntament exigirà les quantitats que es deuen per la via d'apressament.

Art. 17è. Fixació dels preus públics. D'acord amb el que disposa l'article 48.1 de la Llei 39/1988, d'Hisendes locals, el Consell plenari delega en la

Comissió de govern l'establiment, la regulació i la modificació dels preus públics per la prestació de serveis o per la realització d'activitats de competència municipal.

Art. 18è. 1. Els preus que puguin correspondre a la companyia Telefónica de España, SA, se substituiran per una compensació en metàl·lic de periodicitat anual, d'acord amb allò que estableix la disposició addicional vuitena de la Llei 39/1988 en relació amb la Llei 15/87, de 30 de juliol.

2. Quan es tracti de preus públics per utilització privativa o aprofitaments especials del vol, sòl o subsòl de les vies públiques municipals a favor d'empreses explotadores de serveis de subministrament, el seu import es constituirà, en tot cas i sense cap excepció, en l'1,5 per cent dels ingressos bruts procedents de la facturació que obtinguin anualment les esmentades empreses en el terme municipal.

3. El pagament del preu esmentat en l'apartat precedent s'entén compatible amb l'exigibilitat d'altres taxes o preus públics per la prestació de serveis.

Art. 19è. No es podran exigir preus públics per cap dels serveis o de les activitats següents:

- a) Proveïment d'aigua en fonts públiques.
- b) Enllumenat de vies públiques.
- c) Vigilància pública en general
- d) Protecció civil.
- e) Neteja de la via pública.
- f) Ensenyament en els nivells d'educació pre-escolar i educació general bàsica.

Art. 20è. Data d'aprovació i vigència. Aquesta Ordenança, aprovada definitivament pel Consell plenari en data 24 de desembre de 1991, començarà a regir l'1 de gener de 1992, i es mantindrà vigent mentre no se n'acordi la modificació o derogació.

Ordenança núm. 5.1

ORDENANÇA REGULADORA DELS PREUS PÚBLICS PER UTILITZACIÓ PRIVATIVA DEL DOMINI PÚBLIC MUNICIPAL

Art. 1r. Disposició general. D'acord amb allò que disposa l'article 117 en relació amb l'article 41.a), ambdós de la Llei 39/1988, de 28 de desembre, reguladora de les Hisendes locals, l'Ajuntament estableix preus públics per utilització privativa o aprofitament especial del domini públic municipal.

Art. 2n. Concepte. 1. El preu públic regulat en aquesta Ordenança constitueix la contraprestació pecuniària que es satisfarà per utilització privativa o aprofitament especial del domini públic municipal.

2. No acreditaran contraprestació, amb independència de l'obligació de sol·licitar-ne la llicència corresponent, les utilitzacions o els aprofitaments següents:

- a) Les tanques de protecció de tota classe d'obres i de bastides.
- b) L'ocupació vial mitjançant llocs de venda subjectes a taxa per l'Ordenança sobre mercats.
- c) Les ocupacions subjectes a preus públics sobre Museus i Parcs.
- d) L'ocupació de la via pública per al rodatge de pel·lícules, videos, enregistraments televisius i impressió de fotografies, amb independència de l'obligatorietat d'obtenir la pertinent autorització municipal i de pagar els serveis que per aquest motiu es requereixin, com també les despeses originades pel deteriorament i pels desperfectes que es puguin originar.
- e) L'ocupació de la via pública mitjançant gual de les estacions de servei que expedeixin productes petrolífers.
- f) Les zones de prohibició d'estacionament davant de les sortides d'emergència de locals de concurrència pública, sempre que estiguin degudament autoritzades, segons l'Ordenança de guals.

3. La utilització del domini públic amb motiu de la celebració de festes populars en els barris pot ser objecte d'exempció del preu públic per acord de la

Comissió de govern, adoptat prèviament pel Consell de districte. Quan es tracti de fires tradicionals, es seguirà el procediment establert en l'article 21 de les "Normes reguladores de les activitats desenvolupades en la via pública", i l'esmentada exempció, que podrà ser total o parcial, l'aprovarà, si s'escau, la Comissió de govern en el mateix acord de declaració de fira tradicional.

Art. 3r. Obligats al pagament. 1. Estaran obligats al pagament del preu públic els qui gaudeixin, utilitzin o aprofitin especialment o privativament el domini públic municipal en benefici propi.

2. No estaran obligats al pagament del preu públic, amb independència de l'obligació de sol·licitar la llicència corresponent:

a) Els organismes de l'Estat, de la Generalitat de Catalunya, de la província, del municipi de Barcelona i les entitats locals de les quals formi part, per tots els aprofitaments propis del servei de comunicacions que explotin directament i per tots aquells que interessin immediatament la seguretat i la defensa del territori nacional.

b) Les entitats benèfiques, pels aprofitaments directament relacionats amb els seus fins benèfics.

c) Els partits polítics en període electoral.

d) Els consolats i les cambres de comerç estrangeres, en els casos de reciprocitat internacional.

e) Els monts de pietat i les caixes d'estalvi, pels aprofitaments necessaris per als seus fins específics de caràcter benèfic.

f) Els titulars de llicències o d'autoritacions pel concepte de col·locació de mercaderies o d'altres elements, quan se situïn enfront dels locals d'entitats de caràcter oficial o cultural i siguin explotats directament per les esmentades entitats.

Art. 4t. Quantia. 1. La quantia del preu públic vindrà determinada pel següent polinomi:

$$PB \times S \times T \times FCC \times FCA$$

en què PB és el preu bàsic; S, la superfície en metres quadrats de l'aprofitament; T, el temps en dies de l'aprofitament, sempre que no se n'estableixi una durada mínima en altres articles de la present Ordenança; FCC, el factor corrector del carrer, i FCA, el factor corrector de la classe d'aprofitament.

2. El preu bàsic per metre quadrat o fracció i dia d'aprofitament és de 47 ptes.

3. Regles per a l'aplicació del factor superfície:

1) La superfície serà la que ocupi l'aprofitament.

2) En el cas de guals i de reserva d'estacionament i de parada, la superfície serà igual a la longitud de l'aprofitament en la línia de la vorera multiplicada per una amplada de tres metres.

3) Quan l'aprofitament es realitzi mitjançant un vehicle la superfície serà la de la seva projecció en el sòl.

4) En els casos en què no sigui possible fixar la superfície d'ocupació, i en tot cas com a mínim, la superfície serà de dos metres quadrats.

5) Es considerarà que l'espai mínim que ocupa una taula amb 4 cadires és de 2'25 m², i no es podran autoritzar més taules que el resultat de dividir la superfície autoritzada per 2'25 m².

6) En el cas dels guals, de les reserves d'estacionament i de parada i de les zones de prohibició d'estacionament, els metres d'ocupació que sobrepassin de 5 lineals es comptabilitzaran com a dobles.

7) En el cas de l'epígraf g) de l'apartat 6 d'aquest article, el factor superfície es substituirà pels següents mòduls:

Superfície de cada instal·lació:

Fins a 12 m ²	125
Més de 12 m ² i fins a 50 m ²	250
Més de 50 m ² i fins a 200 m ²	375
Més de 200 m ² i fins a 500 m ²	500
Més de 500 m ²	<i>Superfície real</i>

4. Regles per a l'aplicació del temps:

1a) El temps serà el de la duració de l'aprofitament.

2a) Pel seu termini, els usos i aprofitaments podran ser anuals, trimestrals o de temporada, trimestrals, mensuals, per totes les festes i vigílies durant l'any, per un nombre determinat de dies consecutius, per un nombre de dies intermitents durant un determinat període i per la duració de les festes o fires autoritzades.

3a) Quan la llicència o l'autorització es concedeixin per mesos, trimestres, festes o vigílies durant l'any, semestres, temporada o any, es consideraran, per al càlcul de la quota, respectivament, els mesos de 30 dies, els trimestres de 90 dies, les festes i vigílies de 128 dies, els semestres o la temporada de 180 dies i els anys de 360 dies. En els altres casos el càlcul de la quota es farà pel nombre de dies d'ocupació efectiva.

5. Regles per a l'aplicació del factor corrector del carrer:

1a) El factor corrector del carrer és el que correspon a cada carrer als efectes de l'Impost sobre activitats econòmiques, segons el quadre següent:

Categoria carrer	A	B	C	D	E, F i zones industrials
Factor corrector	5	3	1'75	1'25	1

2a) Als efectes d'assignació de l'índex de situació corresponent en el present preu públic, seran d'aplicació els criteris següents:

a) S'aplicarà l'índex 1,25 als establiments situats en els carrers, trams de carrers, indrets o llocs que no tinguin assignat específicament un índex de situació.

b) Als establiments situats en el subsòl de la via pública o en instal·lacions de serveis públics que estiguin ubicats en el subsòl de la ciutat, se'ls aplicarà l'índex de situació que correspongui al de la sortida més propera a la via pública.

c) Als establiments situats en la via pública, se'ls aplicarà l'índex corresponent a la finca més propera, i en el cas d'equidistància de dues finques de diferent categoria s'aplicarà l'índex corresponent a la finca que el tingui més alt.

d) Si en un mateix aprofitament hi concorren dues vies públiques, s'aplicarà el factor corrector de superior categoria.

6. El factor corrector d'aprofitament és el que correspon a cadascun d'ells segons les classes següents:

<i>Aprofitament</i>	<i>Factor corrector</i>
a) Llocs de venda o vetlladors i terrasses enfestes i fires tradicionals, dintre del recinte d'activitats recreatives o pels voltants, i casetes per a la venda d'articles de pirotècnia, amb un mínim de 5 dies a efectes de cobrament, independentment del termini autoritzat en la llicència	2
b) Terrasses closes	1
c) Llocs de venda amb instal·lacions fixes i quioscos en general	1
d) Vetlladors, taules i cadires com a elements annexos als establiments, excepte els esmentats anteriorment	0'15
e) Closos i envelats, per cada m ² o fracció i dia, amb un mínim de 1.000 m ²	0'045
f) Balls, concerts i representacions anàlogues, per cada m ² o fracció i dia, amb un mínim de 1.000 m ²	0'04
g) Gronxadors, cavallets i pavellons per a d'altres atraccions, cadires i tribunes, per cada 10 dies o fracció	1'05
h) Guals:	
D'ús permanent	0'18
De més de 8 hores fins a 12 h	0'14
Fins a 8 hores	0'12
Garatges i aparcaments d'utilització pública i garatges i aparcaments amb superfície superior a 850 m ²	0'10

<i>Aprofitament</i>	<i>Factor corrector</i>
Serveis de rentat i greixatge d'automòbils, serveis de taller de reparació d'automòbils, agències de transport i locals de compra-venda de vehicles amb horari fins a 8 h	0'08
amb horari fins a 12 h	0'09
amb horari permanent	0'15
i) Reserves d'estacionament i de parada i zones de prohibició d'estacionament regulades a l'Ordenança sobre estacionament regulat:	
En general	0'045
Per a disminuïts físics	0'02
j) Mercaderies a les voreres	1
k) Xurreries o Bunyoleries	0'5
l) Venda no sedentària, segons el que estableix l'article 15 de les Normes Reguladores de les activitats desenvolupades en la via pública i activitats professionals, per a ocupacions de més de 180 dies	0'5
Per a durades inferiors s'aplicarà l'epígraf corresponent a "llocs de venda en festes i fires tradicionals"	
ll) Venda de castanyes per a durades superiors a tres mesos	0'5
Per a durades inferiors s'aplicarà l'epígraf corresponent a "llocs de venda en festes i fires tradicionals"	
m) Altres ocupacions no especificades anteriorment	1

Art. 5è. Gestió. 1. L'obligació del pagament d'aquest preu públic neix des que s'atorga la utilització privativa o l'aprofitament especial o es realitzen aquests sense l'autorització o la llicència.

2. En el casos en què s'hagi efectuat la corresponent sol·licitud d'autorització o de llicència, el subjecte passiu, en el moment de procedir a la recollida d'aquesta, haurà d'acreditar haver-ne efectuat el pagament corresponent, requisiu sense el qual no li serà lliurada la llicència o l'autorització de què es tracti.

3. Quan la utilització privativa comporti la destrucció o el deteriorament del domini públic local, el beneficiari estarà obligat, sens perjudici del pagament del preu públic que correspongués, al reintegrament del cost total de les corresponents despeses de reconstrucció o reparació i al dipòsit previ del seu import.

4. Si els danys fossin de caràcter irreparable, s'haurà d'indemnitzar l'Ajuntament amb una quantitat igual al valor dels béns destruïts o a l'import del deteriorament efectivament produït.

5. En cap cas l'Ajuntament no condonarà les indemnitzacions ni el reintegrament a què es refereixen els apartats anteriors.

Ordenança núm. 5.2

ORDENANÇA REGULADORA DELS PREUS PÚBLICS PER L'APROFITAMENT DEL VOL, DEL SÒL I DEL SUBSÒL

Art. 1r. Disposició general. D'acord amb el que disposa l'article 117 en relació amb l'article 41.a), ambdós de la Llei 39/1988, de 28 de desembre, reguladora de les Hisendes locals, l'Ajuntament estableix preus públics per aprofitaments especials del vol, del sòl i del subsòl.

Art. 2n. Objecte del preu públic. L'objecte del preu públic regulat per aquesta Ordenança és l'aprofitament del vol, del sòl i del subsòl per part de les empreses explotadores de serveis de subministraments que afecten la totalitat o una part important del veïnat.

Art. 3r. Obligats al pagament. 1. Genèricament, estan obligats al pagament d'aquest preu públic aquelles persones físiques o jurídiques a favor de les quals s'atorguen les llicències d'aprofitament especial, o les que se'n beneficien, en cas d'haver procedit sense l'autorització corresponent.

2. En particular, estan obligats al pagament del preu públic regulat per aquesta Ordenança les empreses explotadores dels serveis de proveïment d'aigua, de subministrament de gas, d'electricitat, de telèfon i altres d'anàlogues, com també les empreses que exploten la xarxa de comunicació interna mitjançant sistemes de fibra òptica, televisió per cable o qualsevol altra tècnica, independentment del seu caràcter públic o privat.

3. En cas que l'aprofitament especial comporti la destrucció o el deteriorament del domini públic local, el beneficiari, la persona o l'entitat en qüestió estan obligats, independentment del pagament del preu públic que escaigui, a reintegrar el cost total de les despeses de reconstrucció o reparació corresponents i a dipositar-ne prèviament l'import.

4. Si els danys són de caràcter irreparable, cal indemnitzar l'Ajuntament amb la mateixa quantitat que el valor dels béns destruïts o que l'import del deteriorament efectivament produït.

5. En cap cas l'Ajuntament no pot condonar les indemnitzacions ni els reintegraments a què es refereixen els dos apartats anteriors.

6. Es consideren prestats dins el terme municipal tots els serveis que, per la seva naturalesa, depenguin o estiguin en relació amb l'aprofitament del vol, del sòl o del subsòl de la via pública, encara que el preu es pagui en un altre municipi.

Art. 4t. Quantia. 1. La quantia d'aquest preu públic és, en tot cas i sense cap excepció, l'1,5% dels ingressos bruts procedents de la facturació que obtinguin anualment en el terme municipal les empreses explotadores assenyalades en l'article anterior.

2. A l'efecte de l'apartat anterior, tenen la consideració d'ingressos bruts procedents de la facturació obtinguda anualment en el terme municipal per les empreses explotadores de serveis de subministrament els ingressos obtinguts en el període esmentat per aquestes empreses a conseqüència dels subministraments realitzats als usuaris, incloent-hi els procedents de lloguer, posada en marxa, conservació, modificació, connexió, desconnexió i substitució dels comptadors, dels equips o de les instal·lacions, propietat de les empreses o dels usuaris, utilitzats en la prestació dels serveis esmentats i, en general, tots aquells ingressos que hi escaiguin de la facturació realitzada pels serveis resultants de l'activitat pròpia de les empreses subministradores, com també els subministraments prestats de manera gratuïta a un tercer, els consums propis i els no retribuïts en diners, que s'han de facturar al preu mitjà dels anàlegs de la seva classe.

3. No tenen la consideració d'ingressos bruts procedents de la facturació els conceptes següents:

a) Les subvencions d'explotació o de capital, tant públiques com privades, que les empreses poden rebre.

b) Les quantitats que poden rebre per donació, herència o un altre títol lucratiu.

c) Les indemnitzacions exigides per danys i perjudicis, llevat que siguin compensació o contraprestació per quantitats no cobrades que calgui incloure en els ingressos bruts definits en l'apartat anterior.

d) Els productes financers, com interessos, dividendes o altres de naturalesa anàloga.

e) Els treballs realitzats per l'empresa amb vista a la immobilització.

f) El valor màxim dels seus actius a conseqüència de les regularitzacions que realitzin dels seus balanços, a l'empara de qualsevol norma que es pugui dictar.

g) Les quantitats procedents d'alienacions de béns i drets que formen part del seu patrimoni.

h) Els altres ingressos procedents de conceptes diferents dels previstos en l'apartat 1 d'aquest article.

i) Els impostos indirectes i les quantitats que, per disposicions legals, les empreses han de llevar dels seus ingressos bruts per aplicar els fins assenyalats en les dites disposicions.

4. Els ingressos a què es refereix l'apartat 1 d'aquest article s'han de minorar exclusivament per:

a) Les partides incobrables i els saldos de cobrament dubtós, determinats d'acord amb el que disposa la normativa reguladora de l'Impost de societats.

b) Les partides corresponents a imports facturats indegudament per error i que hagin estat objecte d'anul·lació o de rectificació.

5. Les quotes d'aquest preu públic que corresponguin a Telefónica de España, SA es consideren englobades en la compensació en metàl·lic de periodicitat anual a què es refereix l'apartat 1 de l'article 4t de la Llei 15/1987, de 30 de juliol, segons la redacció establerta per la disposició addicional vuitena de la Llei 39/1988, de 28 de desembre.

6. D'acord amb el que estableix l'article 48.1 de la Llei 39/1988, de 28 de desembre, reguladora de les Hisendes locals, la modificació dels preus públics regulats per aquesta Ordenança correspon al Consell plenari, independentment de les seves facultats de delegació a la Comissió de govern, segons el que disposa l'article 23, 2.b de la Llei 7/1985, de 2 d'abril.

Art. 5è. Obligats al pagament. L'obligació de pagament del preu públic que regula aquesta Ordenança neix en el casos següents:

a) Quan es tracta de concessions de nous aprofitaments, en el moment de sol·licitar la llicència corresponent.

b) Quan es tracta de concessions d'aprofitaments que ja han estat autoritzats i prorrogats, el primer dia de cadascun dels períodes naturals que s'assenyalen en l'article següent.

c) En aquells supòsits en què s'ha procedit a l'aprofitament especial a què fa referència l'article 2 d'aquesta Ordenança sense la llicència o l'autorització corresponents, des del moment en què s'ha iniciat l'aprofitament esmentat.

Art. 6è. Normes de gestió, liquidació i recaptació. 1. El pagament dels preus públics a què es refereix aquesta Ordenança l'ha de dur a terme cada empresa mitjançant quatre declaracions-liquidacions trimestrals a compte de la declaració-liquidació definitiva que s'ha de practicar. Les declaracions-liquidacions esmentades s'han d'ajustar al model oficial.

2. L'import de cada liquidació trimestral equival a la quantitat resultant d'aplicar el percentatge expressat en l'apartat 1 de l'article 4t d'aquesta Ordenança al 25 per cent dels ingressos bruts procedents de la facturació realitzada dins el terme municipal l'any anterior. Les declaracions-liquidacions s'han de presentar a l'ingrés l'últim mes de cada trimestre.

El present article té per objecte establir les condicions d'aplicació de l'article 103 de la Llei 1/1987, de 26 de febrer, de regulació de les empreses explotadores de serveis de subministrament públic.

6. Es consideren prestats dins el terme municipal una sèrie de serveis públics que són els següents:

a) Les partides incòrrides i els saldos de cobrament dubtos, determinats d'acord amb el que disposa la normativa reguladora de l'impost de societats.

b) Les partides incòrrides i els saldos de cobrament dubtos, determinats d'acord amb el que disposa la normativa reguladora de l'impost de societats.

c) Les partides incòrrides i els saldos de cobrament dubtos, determinats d'acord amb el que disposa la normativa reguladora de l'impost de societats.

d) Les partides incòrrides i els saldos de cobrament dubtos, determinats d'acord amb el que disposa la normativa reguladora de l'impost de societats.

e) Les partides incòrrides i els saldos de cobrament dubtos, determinats d'acord amb el que disposa la normativa reguladora de l'impost de societats.

f) Les partides incòrrides i els saldos de cobrament dubtos, determinats d'acord amb el que disposa la normativa reguladora de l'impost de societats.

g) Les partides incòrrides i els saldos de cobrament dubtos, determinats d'acord amb el que disposa la normativa reguladora de l'impost de societats.

h) Les partides incòrrides i els saldos de cobrament dubtos, determinats d'acord amb el que disposa la normativa reguladora de l'impost de societats.

i) Les partides incòrrides i els saldos de cobrament dubtos, determinats d'acord amb el que disposa la normativa reguladora de l'impost de societats.

j) Les partides incòrrides i els saldos de cobrament dubtos, determinats d'acord amb el que disposa la normativa reguladora de l'impost de societats.

k) Les partides incòrrides i els saldos de cobrament dubtos, determinats d'acord amb el que disposa la normativa reguladora de l'impost de societats.

l) Les partides incòrrides i els saldos de cobrament dubtos, determinats d'acord amb el que disposa la normativa reguladora de l'impost de societats.

m) Les partides incòrrides i els saldos de cobrament dubtos, determinats d'acord amb el que disposa la normativa reguladora de l'impost de societats.

n) Les partides incòrrides i els saldos de cobrament dubtos, determinats d'acord amb el que disposa la normativa reguladora de l'impost de societats.

o) Les partides incòrrides i els saldos de cobrament dubtos, determinats d'acord amb el que disposa la normativa reguladora de l'impost de societats.

p) Les partides incòrrides i els saldos de cobrament dubtos, determinats d'acord amb el que disposa la normativa reguladora de l'impost de societats.

q) Les partides incòrrides i els saldos de cobrament dubtos, determinats d'acord amb el que disposa la normativa reguladora de l'impost de societats.

r) Les partides incòrrides i els saldos de cobrament dubtos, determinats d'acord amb el que disposa la normativa reguladora de l'impost de societats.

s) Les partides incòrrides i els saldos de cobrament dubtos, determinats d'acord amb el que disposa la normativa reguladora de l'impost de societats.

t) Les partides incòrrides i els saldos de cobrament dubtos, determinats d'acord amb el que disposa la normativa reguladora de l'impost de societats.

u) Les partides incòrrides i els saldos de cobrament dubtos, determinats d'acord amb el que disposa la normativa reguladora de l'impost de societats.

v) Les partides incòrrides i els saldos de cobrament dubtos, determinats d'acord amb el que disposa la normativa reguladora de l'impost de societats.

Ordenança núm 5.3

ORDENANÇA REGULADORA DELS PREUS PÚBLICS PER L'ESTACIONAMENT DE VEHICLES

Art. 1r. Disposició general. D'acord amb el que disposa l'article 117 en relació amb l'article 41.A), ambdós de la Llei 39/1988, de 28 de desembre, reguladora de les Hisendes locals, l'Ajuntament estableix preus públics per l'estacionament de vehicles de tracció mecànica.

Art. 2n. Objecte del preu públic. 1. L'objecte del preu públic regulat per aquesta Ordenança és l'estacionament de vehicles de tracció mecànica en les vies públiques d'aquest municipi, dins les zones determinades per l'Alcaldia-presidència, mitjançant el ban corresponent.

2. A l'efecte d'aquest preu públic, es considera estacionament qualsevol immobilització d'un vehicle la durada del qual sobrepassi els dos minuts, sempre que no estigui motivada per imperatius de circulació.

3. No estan subjectes al preu públic regulat per aquesta Ordenança l'estacionament dels vehicles següents:

a) Els vehicles estacionats en zones reservades per a la seva categoria o activitat.

b) Els vehicles en servei oficial, degudament identificats que siguin propietat d'organismes de l'Estat, la comunitat autònoma o les entitats locals i que es destinin directament i exclusivament a la realització dels serveis públics de la seva competència quan estiguin realitzant aquests serveis.

c) Els vehicles de representacions diplomàtiques acreditades a Espanya, identificats externament amb plaques de matrícula diplomàtica, a condició de reciprocitat.

d) Els vehicles destinats a l'assistència sanitària que pertanyin a la Seguretat Social o a la Creu Roja i les ambulàncies.

e) Els vehicles propietat de disminuïts físics, sempre que tinguin l'autorització especial corresponent, expedida per la delegació de circulació i transports.

Art. 3r. Obligats al pagament. Estan obligats al pagament d'aquest preu públic els conductors que estacionen els vehicles en els termes previstos pels apartats primer i segon de l'article anterior.

Art. 4t. Quantia. 1. La quantia d'aquest preu públic és la que fixa l'annex d'aquesta Ordenança.

2. D'acord amb el que estableix l'article 48.1 de la Llei 39/1988, de 28 de desembre, reguladora de les Hisendes locals, la modificació dels preus públics regulats per aquesta Ordenança correspon al Consell plenari, independentment de les seves facultats de delegació a la Comissió de govern, segons el que disposa l'article 23.2.b de la Llei 7/1985, de 2 d'abril.

Art. 5è. Obligació de pagament. 1. L'obligació de pagament d'aquest preu públic neix en el moment en què s'efectua l'estacionament en les vies públiques dins les zones determinades en el ban de l'Alcaldia-presidència previst per l'article 1r.

2. El pagament del preu públic en les quanties que fixa l'annex d'aquesta Ordenança s'ha de realitzar mitjançant l'adquisició dels efectes municipals valorats o tiquets d'estacionament. Aquests tiquets s'han d'adquirir en els llocs habilitats a aquest efecte, i són vàlids per als períodes màxims que estableix l'annex esmentat, d'acord amb la zona de què es tracti.

3. Per tal d'acreditar el pagament a què fa referència l'apartat anterior, el tiquet d'estacionament referit s'ha d'exhibir en la part interior del parabrisse de manera que sigui totalment visible des de l'exterior.

4. Si hom utilitza diversos tiquets per a un mateix estacionament, s'ha d'exposar de tal manera que l'inici del període de validesa de l'un coincideixi amb el final del període de validesa de l'anterior, sense que la durada de l'estacionament pugui excedir els períodes màxims que estableix l'annex d'aquesta Ordenança.

Art. 6è. Data d'aprovació i vigència. Aquesta Ordenança, aprovada definitivament pel Consell plenari en data 24 de desembre de 1991, començarà a regir l'1 de gener de 1992, i es mantindrà vigent mentre no se n'acordi la modificació o derogació.

ANNEX

ESTACIONAMENTS PÚBLICS DE VEHICLES

1. Estacionament de la zona A:

Durada màxima permesa per vehicle: 1'30 hores.

Preu: 225 ptes./hora en fraccions de 5 pessetes.

2. Estacionament de la zona B:

Durada màxima permesa per vehicle: 2 hores.

Preu: 175 ptes./hora en fraccions de 5 pessetes.

3. Estacionament de la zona C:

Durada màxima permesa per vehicle: 4 hores.

Preu: 75 ptes./hora en fraccions de 5 pessetes.

4. Les motocicletes i els ciclomotors que tinguin zones especialment reservades per a ells pagaran la quarta part dels preus públics indicats anteriorment; el mateix preu regirà en les zones especials de càrrega i descàrrega per als usuaris autoritzats.

5. Els conductors que, havent estacionat el vehicle en una d'aquestes zones, no sobrepassin en el 50 per cent de l'horari màxim autoritzat per a cada zona, i hagin estat denunciats per sobrepassar el límit horari indicat en el comprovant, podran treure un comprovant especial que enervarà els efectes de la denúncia, mitjançant la presentació d'aquesta juntament amb l'esmentat comprovant.

L'import d'aquest comprovant especial és de 500 ptes.

Art. 3r. Obligats al pagament. Els obligats al pagament d'aquest preu públic són els conductors que estacionen els vehicles en els termes previstos pels apartats precedents.

ESTACIONAMENTS PÚBLICS DE VEHICLES

Art. 4t. Quantia. 1. La quantia d'aquest preu públic és la que s'indica a l'annex A. Estacionament de la zona A.

Durada màxima permesa per vehicle: 1,30 hores.
2. D'acord amb el que s'indica a l'annex B. Estacionament de la zona B.
Durada màxima permesa per vehicle: 2 hores.
Preu: 175 ptes fora en fraccions de 5 pesetes.

Art. 5è. Obligació de pagament. 1. L'obligació de pagament d'aquest preu públic neix en el moment en què el vehicle s'estaciona en una de les zones regulades per aquesta Ordenança corresponent al Consell planari independentment de les seves facultats de delegació.
Durada màxima permesa per vehicle: 4 hores.
Preu: 75 ptes fora en fraccions de 5 pesetes.

2. Els conductors que, havent estacionat el vehicle en una de les zones regulades per aquesta Ordenança, no s'han de pagar el preu públic establert en el present article si el vehicle està totalment visible des de l'exterior.

3. Els conductors que, havent estacionat el vehicle en una de les zones regulades per aquesta Ordenança, no s'han de pagar el preu públic establert en el present article si el vehicle està totalment visible des de l'exterior.

Art. 6è. Data d'aprovació i vigència. Aquesta Ordenança, aprovada definitivament pel Consell planari en data 24 de desembre de 1991, començarà a regir l'1r de gener de 1992. I es mantindrà vigent mentre no se'n acordi la modificació o derogació.

<i>Carrer</i>	<i>Interval</i>	<i>Categ.</i>	<i>Carrer</i>	<i>Interval</i>	<i>Categ.</i>
A ZONA FRANCA	1 - -	I	ADRALL	1 - 7	F
	2 - 122	I		2 - 14	F
ABADESSA OLZET	1 - 37	C	PL ADRIA	1 - -	B
	2 - 40	C		4 - 8	B
ABANADORS	1 - 15	C	AV ADRIA GUAL	43 - 61	C
	2 - 16	C		38 - 50	C
ABAT ODO	1 - 89	C	ADRIA MARGARIT	5 - 33	C
	2 - 65	C		2 - 44	C
ABAT SAPO					
	2 - 12	C			
ABAT SAMSO	1 - 23	C	AGER	1 - 13	F
	2 - 20	C		2 - 14	F
ABD EL KADER	1 - 19	C	N AGLA	1 - 9	C
	2 - - 8	C		2 - 8	C
ABDO TERRADAS	1 - 27	C	AGRAMUNT	1 - 37	C
	2 - 32	C		2 - 28	C
ABELLA	1 - - 5	F	AGREGACIO	1 - 51	C
	2 - - 6	F		2 - 44	C
ABRERA	2 - 26	F	PTGE AGREGACIO	1 - 51	C
				2 - 46	C
ACACES	1 - 73	C	PG AGRICOLA	1 - 107	D
	2 - 64	C		2 - - 8	D
PL ACADEMIA	1 - - 4	C		10 - 104	I
	2 - - 2	C	AGRICULTURA	1 - 198	C
ACER	1 - 31	D		211 - 279	D
	33 - 69	C		281 - 301	C
	2 - - 4	D		303 - 303	D
	6 - 14	C		2 - 150	C
	16 - 44	D		200 - 318	D
	48 - 80	C	AGUDILLS	1 - 45	D
ACOBES	1 - - 5	C		47 - 89	E
	2 - 10	C		2 - 24	C
				36 - 80	E
ACTOR MORANO	1 - 13	C	LES ACOBES	1 - 87	F
	2 - - 8	C		69 - 97	D
ACTRU TURAU	1 - - 5	C		2 - 12	D
	2 - - 8	C		38 - 82	F
				84 - 140	D
ADOLF FLORENSA	1 - 23	C	AGUIBAR	1 - 43	D
	2 - 24	C		2 - 54	D
MOLL ADOSSAT	1 - - 1	I	AGULLANA	1 - 11	F
				2 - 12	F

CLASSIFICACIÓ DE LES VIES PÚBLIQUES

CLASSIFICACIÓ DE LES VIES PÚBLIQUES

<i>Carrer</i>	<i>Interval</i>	<i>Categ.</i>	<i>Carrer</i>	<i>Interval</i>	<i>Categ.</i>
A ZONA FRANCA	1 --- 2 -122	I I	ADRALL	1 - 7 2 -14	F F
ABADESSA OLZET	1 - 37 2 - 40	C C	PL ADRIA	1 -- 4 - 8	B B
ABAIXADORS	1 - 15 2 - 16	C C	AV ADRIA GUAL	43 -61 38 -50	C C
ABAT ODO	1 - 89 2 - 68	C C	ADRIA MARGARIT	5 -33 2 -44	C C
ABAT SAFONT	1 - 11 2 - 12	B C	AFORES	2 -56	C
ABAT SAMSO	1 - 23 2 - 20	C C	AGER	1 -13 2 -14	F F
ABD EL KADER	1 - 19 2 --8	C C	N AGLA	1 - 9 2 - 8	C C
ABDO TERRADAS	1 - 27 2 - 32	C C	AGRAMUNT	1 -37 2 -28	C C
ABELLA	1 --5 2 --6	F F	AGREGACIO	1 -51 2 -44	C C
ABRERA	2 - 26	F	PTGE AGREGACIO	1 -51 2 -46	C C
ACACIES	1 - 73 2 - 64	C C	PG AGRICOLA	1 107 2 - 8 10 104	D D I
PL ACADEMIA	1 --4 2 --2	C C	AGRICULTURA	1 198 211 279 281 301 303 303 2 150 200 318	C D D D C D
ACER	1 - 31 33 - 69 2 --4 6 - 14 16 - 44 46 - 80	D C D C D C	AGUDELLS	1 -45 47 -89 2 -24 36 -80	D E C E
ACORES	1 --5 2 - 10	C C	LES AGUDES	1 -67 69 -97 2 -12 38 -82 84 140	F D D F D
ACTOR MORANO	1 - 13 2 --8	C C	AGUILAR	1 -43 2 -54	D D
ACTRIU TUBAU	1 --5 2 --8	C C	AGULLANA	1 -11 2 -12	F F
ADOLF FLORENSA	1 - 23 2 - 24	C C			
MOLL ADOSSAT	1 --1	I			

<i>Carrer</i>	<i>Interval</i>	<i>Categ.</i>	<i>Carrer</i>	<i>Interval</i>	<i>Categ.</i>
AGULLERS	1 -19 2 -28	C C	ALBANIA	1 --5 2 --6	F F
AGUSTI I MILA	1 -95 2 -82	C C	ALBARCA	1 -33 2 -34	F F
AGUSTINA SARAGOSSA	1 25X 2 -24	A A	ALBAREDA	1 23 2 -28	C C
AIGUABLAVA	1 143 2 34X 36 -42 44 116	F F D F	ALBARRASI	1 --5 2 --8	E E
AIGUAFREDA	1 30A 4B 26A	D D	ALBERCOQUER	1 --7 2 --8	D D
AIGUALLONGA	1 -11 2 -10	C C	ALBERES	1 55B 29 -55 57 -69 2 -66	D C D C
CAMI AIGUES	1 -7	D	ALBERT LLANAS	1 -41 2 -40	E E
CAMI AIGUES	2 8B	D	PTGE ALBERT PINYOL	1 -21 2 -22	C C
CTRA AIGUES	1 399 2 50I 52 -68 70 406	C C D C	ALBET	1 -13 2 -14	F F
AIGUESMORTES	1 -3 2 -12	F F	ALBI	1 -13 2 -14	F F
AJUNTAMENT	1 -15 2 -24	C C	ALBIGESOS	1 -27 2 -32	D D
ALABA	1 -49 51 -61 63 -75 77 163 2 -68 70 -84 86 168	B C B C C B C	ALBIOL	1 -13 2 --6	F F
ALACANT	1 -33 2 -34	C C	ALCALA DE GUADAIRA	1 -27 2 -28	D D
ALARCON	1 -59 61 -63 2 -46	D E D	ALCALDE MOSTOLES	1 -53 2 -52	C C
ALBA	1 -17 2 -14	C C	ALCALDE DE ZALAMEA	1 -45 2 -64	E E
ALBACETE	1 -11 2 -12	B C	ALCALDE MIRALLES	1 --9 2 -14	D D
			ALCAMO	1 -11 2 -12	F F
			ALCANAR	1 -40 2 -36	C C

<i>Carrer</i>	<i>Interval</i>	<i>Categ.</i>	<i>Carrer</i>	<i>Interval</i>	<i>Categ.</i>
ALCANTARA	1 - 61	F	ALI BEI	1 -31	A
	63 - 71C	D		33 - 49	B
	2 - 60	F		51 - 73	C
ALCOI	1 - 23	C		75 - 109	B
	8 - 42	C		111 - 139	C
ALCOLEA	1 -167	C		2 - 14	A
	2 -128	C		16 -30	B
ALCUDIA	7 -103	D		32 -52	C
	6 -114B	D		54 - 128	B
ALDANA	1 - 11	C	PTGE ALI BEI	1 - 11	C
	2 - 14	C		2 - 10	C
L'ALDEA	1 - 17	D	ALIGA	1 -49	C
	2 - 20	D		2 -30	C
ALEGRE DE DALT	1 -101	C	ALIGHIERI	1 - 17	C
	2 -118	C		2 - 8	C
ALELLA	1 - 67	C	PTGE ALIO	1 - 45	C
	2B - 54	C		2 - 48	C
ALEXANDR TORRELLES	1 - 45	E	ALLADA	1 -27	C
	2 - 38	E		2 -20	C
ALEXANDRE GALI	1 - 49	C	ALLOZA	1 -53	C
	2 - 70	C		2 -36	C
ALFAMBRA	1 -- 9	C	ALMACELLES	1 -11	D
	11 - 17	B		2 -12	D
	2 -- 8	C	ALMADEN	1 -19	C
	10 - 20	B		2 -14	C
ALFARRAS	1 - 55	F	ALMAGRO	1 -33	D
	2 - 58	F		35 -59	F
ALFONS EL MAGNANIM	1 -131	D		2 -44	D
	2 - 70	D		46 -58	F
PL ALFONS EL SAVI	1 -- 7	C	ALMANSA	1 - 61	D
	2 -- 8	C		63 -91	F
ALFONS XII	1 -119	B		2 -70	D
	2 -100	B		72 -96	F
ALGARVES	1 - 23	D	ALMASSORA	1 - 9	E
	2 - 26	C		2 -20	E
ALGUER	1 - 35	E	ALMENARA ALTA	1 - 1	C
	2 - 38	E		2 -18	C
ALHUCEMAS	34 - 50	F	ALMERIA	1 -57	C
				2 -56	C
			ALMIRALL AIXADA	1 -29	C

<i>Carrer</i>	<i>Interval</i>	<i>Categ.</i>	<i>Carrer</i>	<i>Interval</i>	<i>Categ.</i>
ALMIRALL AIXADA	2 -32	C	PTGE ALT DEL TURO	1 - 17	D
				2 - 26	D
ALMIRALL BARCELO	1 -35	C	PL ALTA CAN CLOS	1 - 12	F
	2 -36	C			
ALMIRALL CERVERA	1 -39	C	CTRA ALTA ROQUETES	1 - 35	E
	2 -38	C		37 -319	D
ALMIRALL CHURRUCA	1 -11	C		321 -339	F
	2 -12	C		2 - 32	E
ALMIRALL OKENDO	1 -25	D		34 -324	D
	2 -14	D		326 -338	F
ALMIRALL PROIXIDA	1 -15	C	ALTAFULLA	1 --7	C
	2 -26	C		2 --8	C
ALMOGAVERS	1 - 9	C	ALTS FORNS	1 - 79	C
	11 -75	B		81 - 87	D
	77 -239	C		2 - 86	C
	2 - 2	C		N - N	C
	4 -66	B	ALUMINI	1 - 25	C
	68 -218	C		2 -60	C
PTGE ALOI	1 -29	C	ALVARADO	1 - 23	F
	2 -30	C		2 - 32	F
ALONSO CANO	1 -15X	D	MOLL ALVAREZ CAMPA	1 --1	I
	2 -24	D		2 --2	I
ALPENS	1 -41	C	ALZINA	1 - 37	C
	2 -34	C		2 - 58	C
ALSACIA	1 -11X	D	CAMI DE L'ALZINA	1 --3	F
	2 -20	D			
ALSINA	1 - 3	C	AV ALZINAR	9 - 29	F
	2 - 2	C		2 - 42	F
ALT	1 -18	E	AMADEU VIVES	1 --5	A
	6 - 8	E		2 --8	A
ALT DE GIRONELLA	1 -71	C	AMARANT	1 --7	D
	2 -62	C		2 - 12	D
ALT DE MARINER	1 -27B	C	AMARGOR	1 - 15	D
	2 -36	C		2 - 20	D
PTGE ALT MARINER	1 - 5	C	AMARGOS	1 - 19	B
	2 -16	C		2 - 22	B
CAMI ALT MAS SAURO	1 -115	D	AMER	2 --8	F
	2 -80	D			
ALT DE PEDRELL	1 -101	D	AMERICA	1 - 55	C
	2 -120	D		2 - 48	C

<i>Carrer</i>	<i>Interval</i>	<i>Categ.</i>	<i>Carrer</i>	<i>Interval</i>	<i>Categ.</i>
AMETLLERS	1A - 15	C		155 251	C
	2 - 16	C		253 259	D
PTGE AMETLLERS	1 -- 3	C		261 283X	F
	2 -- 4	C		12 22A	D
PL AMICH	1 -- 1	C		46 250	C
	2 -- 4	C		252 268X	F
AMICS	1 - 15	C	ANDRATX	1 - 5	C
	2 - 12	C		7 - 11	D
AMIGO	1 - 91	B		2 - 6	C
	2 - 86	B		8 - 12	D
AMILCAR	1 -117	C	ANDREA DORIA	1 -71	C
	119 -149	B		2 -38	C
	151 -233	C	ANDREU FEBRER	5 -71	F
	2 -202	C		8 -80	F
AMISTAT	1 - 48	C	PG ANDREU NIN	1 -75	D
	2 - 46	C		30 -76	D
AMOR	1 -- 5	D	PTGE ANDREVI	1 -19	D
	2 - 14	D		2 -16	D
AMPLE	1 - 53	B	ANDROMEDA	1 - 9	D
	2 - 56	B		2 -14	D
AMPOSTA	1 - 33	C	PTGE ANEMONE	1 - 3	D
	2 - 44	C		2 - 2	D
PG AMUNT	1 - 53	C	ANETO	15 -25	C
	2 - 44	C		27 -49	F
PTGE ANDALET	1 - 11	E		12 -24	C
	4 - 41	E		26 -32	D
ANDALUSIA	1 - 19	D		34 -40	F
	21 - 45	C	ANGEL	1 -17	C
	2 - 52	D		2 16B	C
PTGE ANDALUSIA	1 - 11	C	PAS DE L'ANGEL	1 - 1	C
	2 - 18	C		2 - 4	C
MOLL ANDANA COSTA	1 -- 1	I	PL ANGEL	1 --	B
ANDANA DE ESTACIO	1 - 10	C		12 -12	B
	12 64B	C	ANGEL GUIMERA	1 -47	C
ANDORRA	1 - 11	C		2 -40	C
	2 - 10	C	ANGEL J BAIXERAS	1 - 9	C
ANDRADE	9 - 43	D		2 - 4	C
	45 - 87	C	ANGEL MARQUES	1 -33	D
	89 -153	D		2 -18	D
			ANGELS	1 -1B	C
				2 -24	C

<i>Carrer</i>	<i>Interval</i>	<i>Categ.</i>	<i>Carrer</i>	<i>Interval</i>	<i>Categ.</i>
CAMI DELS ANGELS	1 -15	E	CTRA ANT HORTA CER	1 - 11	D
	2 -14	D		14 - 14	D
				16 - 36	F
PL ANGELS	1 - 7	C	CTRA ANTIG MATARO	1 --7	B
	4 - 4	C		2 22B	C
PTGE ANGLE	1 - 5	C	LES ANTILLES	1 ---	C
	2 - 8	C		2 --6	C
ANGLESOLA	1 -45	A	ANTONI COSTA	1 - 15	C
	2 -50	C		17 - 29	D
	52 -72	A		2 - 32	C
ANGLI	1 -43	B	ANT COSTA CUXART	1 - 37	C
	45 103	C		2 - 24	C
	2 -44	B	ANTONI DE CAPMANY	1 - 19	E
	46 124	C		21 - 91	C
CO ANIMES	1 -31	D		2 - 20	E
	2 -24	D		22 - 76	D
ANISADETA	1 - -1	C		78 - 86	C
	2 2Z	C	PTGE ANTONI GASSOL	1 - 21	C
ANNA PIFERRER	1 -21	D		2 - 22	C
	2 -26	D	PL ANTONI MAURA	6 - 10	A
PG ANNA RUBIES	1 - 9	D	PL ANTONIO LOPEZ	1 --1	B
	2 -12	D		3 --3	C
ANNIBAL	1 3B	C		5 --	B
	5 -25	D		2 --2	C
	27 -27	C		4 --4	A
	2 -28	D		6 --6	B
ANSELM TURMEDA	1 1X	D	ANTONIO MACHADO	1 71X	D
	2 -16	D		2 50X	D
ANTEQUERA	1 -31	C	ANTONIO RICARDOS	1 - 17	C
	33 -43	D		2 - 20	C
	2 -40	C	APELLES MESTRES	9 - 25	C
ANTIC DE BOFARULL	43 -81	C		10 - 16	C
	2 -16	C			
ANTIC SANT JOAN	1 -15	B			
	2 -34	C			
ANTIC DEL GUINARDO	1 -15	C			
	2 -18	C			
CAMI A VALEN P SEC	1 - 9	C			
	2 -26	C			
CTRA ANTIGA HORTA	1 -15	C			
	2 -12	C			

<i>Carrer</i>	<i>Interval</i>	<i>Categ.</i>	<i>Carrer</i>	<i>Interval</i>	<i>Categ.</i>
ARAGO	1 - 21	B		2 - 16	E
	23 - 125	C			
	127 - 223	B	ARC DE SANT SEVER	1 - 16	B
	225 - 309	A		12 - 12	B
	311 - 413	B	ARC SANT SILVESTRE	1 - 5	C
	415 - 609	C		2 - 4	C
	611 - 659	B	ARC DE SANT VICENC	1 - 6	C
	661 - 661	C		2 - 4	C
	2 - - 2	B			
	4 - 104	C	ARC SANTA EULALIA	1 - 5	C
	106 - 234	B		2 - 6	C
	236 - 312	A	ARC DEL MERCAT	1 - 11	C
	314 - 430	B		4 - 10	C
	432 - 490	C	ARC DEL TEATRE	1 - 15	B
	492 - 496	B		17 - 69	C
	498 - 592	C		4 - 64	C
	594 - 636	B	ARC ST RAMON CALL	1 - 15	C
PTGE ARAGO	1 - 16	B		2 - 14	C
	4 - 12	B			
ARAI	1 - 11	C	ARCS	1 - 7	A
	2 - 10	C		2 - 10	A
ARBECA	1 - 57	F	T DELS ARCS	1 31B	C
	2 - 58	F		2 - 24	C
ARBOLI	1 - 25	F	ARDENA	1 - 41	C
	2 - 34	F		2 - 54	C
ARBOS	1 - 37	E	ARDEVOL	1 - 45	F
	2 - - 6	D		0A - 28	F
	10 - 30	E	ARENAL DE LLEVANT	1 - 19	C
ARBUCIES	1 - 45	C		2 - 12	C
	2 - 28	C	ARENES	1 - 5	C
ARC DE SANT AGUSTI	1 - - 7	E		2 - 8	C
	2 - 10	E	ARENES SANT PERE	1 - 5	C
ARC SANT CRISTOFOL	1 - 23	D		2 - 8	C
	2 - 12	D	ARENES DELS CANVIS	1 - 1	C
ARC DE SANT MARTI	1 - 37	C		2 - 2	C
	39 - 101	B	ARENYS	1 129	E
	2 - 12	C		2 136	E
	14 - 82	B	PTGE ARENYS	1 - 5	E
	84 - 112	D		2 - 6	E
	114 - 126	B	DELS ARGENSOLA	1 - 19	F
PTGE ARC ST MARTI	1 - 15	B		2 - 14	F
	2 - 16	D			
ARC DE SANT ONOFRE	1 - - 5	C			
	2 - 10	C			
ARC DE SANT PAU	1 - 11	E			

<i>Carrer</i>	<i>Interval</i>	<i>Categ.</i>	<i>Carrer</i>	<i>Interval</i>	<i>Categ.</i>
ARGENTER	1 -21	C	ARNAU	1 - 21	C
	2 -22	C		2 - 22	C
LA ARGENTERA	1 -15	D	ARNAU BARGUES	5 - 71	F
	2 -30	D		8 - 74	F
ARGENTERIA	15 -69	C	ARNAU D'OMS	1 - 59	C
	2 -78	C		2 - 74	C
PG ARGENTINITA	1 -19	D	ARNES	1 - 73	D
	2 -14	D		59B 63B	F
ARGENTONA	1 -33	C		2 12B	F
	2 -32	C		2C -2C	C
ARGIMON	1 -27	E		14 - 60	F
	2 -34	E	ARNOLD SCHONBERG	1 --5	D
ARGULLOS	1 147	D		2 --4	D
	2 110	D	ARNUS GARI	1 - 15	C
				2 --8	C
PTGE D' ARGULLOS	1 -25	D	AROLAS	1 --7	C
	2 -22	D		2 - 16	C
ARIBAU	1 181	B	ARQUIMEDES	1 - 59	C
	183 --	A		2 - 68	C
	2 210	B	ARQUITEC MARTORELL	1 --5	D
	212 330	A			
ARIMON	1 -59	C	ARQUITECTE MAS	1 --9	C
	2 -70	C		2 - 12	C
ARIOSTO	1 21X	D	PTGE ARQUIT MILLAS	1 - 17	C
	2 -14	D		2 - 18	C
ARISTIDES MAILLOL	1 -21	C	ARQUITECTURA	1 - 25	D
	23 -29	A		2 - 24	D
	31 -39	C		26 - 28	C
	2 -18	A	PTGE ARRIAZA	1 --5	F
	20 -30	C		2 --6	F
ARITJOLS	1 107	D	ART	1 - 97	C
	2 110	D		2 100	C
ARIZALA	1 -79	C	ARTA	1 - 13	D
	2 -84	C		2 - 12	D
ARLET	1 1B	B	PTGE ARTEMIS	1 - 29	C
	3 - 5	C		2 - 28	C
	2 - 2	B	ARTES	1 - 17	F
	4 - 6	C		2 - 16	F
PL ARMADA	--	C	ARTESA DE SEGRE	1 - 11	C
ARMENGOL	1 1B	D		2 - 14	C
	2 8B	D			

<i>Carrer</i>	<i>Interval</i>	<i>Categ.</i>	<i>Carrer</i>	<i>Interval</i>	<i>Categ.</i>
ARTESANIA	1 105C	D	AULESTIA PIJOAN	1 -29	B
	107 -145	F		2 -34	B
	2 -104	D	AURORA	1 -27	E
	106 -216	F		2 -26	E
PL ARTOS	1 -- 2	C	AUSIAS MARC	1 -41	B
	5 ---	B		43 -55	A
	4 - 12	C		57 -71	B
	---	B		73 165	C
ASCO	1 - 47	C		2 -48	B
	49 - 49	F		50 -56	A
	2 - 24	F		58 -70	B
ASES	1 -- 7	C		72 118	C
	2 - 16	C		120 120	B
				122 150	C
ASSAONADORS	1 - 35	C	AUSONA	1 -99	E
	2 - 42	C		2 112	E
ASTOR	1 -- 3	F	AUTONOMIA	1 -27	C
	2 - 10	F		2 -28	C
ASTURIES	1 - 55	B	AVE MARIA	1 - 3	B
	57 - 89	C		2 - 4	B
	91 - 91	B	AVELLA	1 - 3	A
	93 - 99	C		2 - 8	C
	2 - 52	B	AVELLANERS	1 -10	C
	54 - 80	C			
ATAULF	1 - 21	C	AVENIR	1 -71	B
	2 - 22	C		2 -76	B
ATENES	1 - 31	B	AVIACIO	1 -13	C
	2 - 42	B		2 -16	C
L'ATLANTIDA	1 -115	C	AVIADOR DURAN	1 -19	D
	2 - 82	C		2 -14	D
PTGE ATOM	1 -- 3	D	AVIADOR FRANCO	1 -15	D
	2 -- 4	D		2 -28	D
AUGER	1 - 25	D	AVIAD RUIZ DE ALDA	1 -57	D
	2 - 24	D		2 44B	D
AUGUST FONT	1 - 45	C	AVILA	1 -75	C
	2 - 32	C		77 -93	B
VIA AUGUSTA	1 -157	A		95 183	C
	159 -297	B		2 -74	C
	299 -397	C		76 -90	B
	---	B		92 186	C
	2 -168	A	AVINYO	1 -39	B
	170 -302	B		2 -60	B
	304 -348	C			
A C SANDINO	1 - 9I	D			
	N -- A	F			

<i>Carrer</i>	<i>Interval</i>	<i>Categ.</i>	<i>Carrer</i>	<i>Interval</i>	<i>Categ.</i>
AVINYONET	3 -59	F	BAILEN	1 --1	A
	2 50I	F		3 - 27	B
AVIO PLUS ULTRA	1 -43	C		29 - 45	A
	2 -32	C		47 129	B
PLTA DELS AVIS	1 - 5	D		131 133	A
	2 - 4	D		135 237	B
PTGE AYMA	1 17X°	C		2 --2	A
	2 -26	C		4 -32	B
AZALEA	1 -23	D		34 - 48	A
	2 -34	D		50 244	B
B ZONA FRANCA	1 -23	C	BAIX	1 -5B	C
	2 -22	I		0A --6	C
BAC DE RODA	11 151	C	BAIX DE MARINER	1 - 25	C
	153 211	D		2 - 22	C
	12 160	C	CAMI BAIX MAS SAUR	1 - 74	D
	162 186X	D		2 - 72	D
	188 192B	C	PTGE BAIX DEL TURO	21 - 39	D
	194 212	D		34 - 62	D
BACARDI	1 -57	E	RIERA BAIXA	1 - 23	C
	2 -64	E		2 - 26	C
PL DE BACARDI	1 --	C	BALADRE	1 - 37	D
	2 -20	C		2 - 54	D
PTGE BACARDI	1 - 2	C	BALASCH	1 --7	C
BADAJOZ	1 79B	C		2 --8	C
	81 -95	B	BALBOA	1 - 36	C
	97 185	C		2 - 32	C
	2 184	C	BALCELLS	1 - 45	C
BADAL	1 167	B		2 - 50	C
	2 202	B	BALDIRI REIXAC	1 - 21	C
PTGE DE BADAL	1 -15	D		2 - 12	C
	2 -18	D	BALDOMER GIRONA	1 - 17	D
BADALONA	1 -35	C		2 - 50	D
	2 -44	C	BALEARS	1 - 35	D
BADIA	1 -35	C		2 - 38	D
	2 -24	C	MOLL BALEARS	1 --1	I
BADOSA	1 -47	C	BALENYA	1 - 51	F
	2 -46	C		2 - 44	F
BAGA	1 - 9	F	BALIARDA	1 105	C
	2 -10	F		2 114	C

<i>Carrer</i>	<i>Interval</i>	<i>Categ.</i>	<i>Carrer</i>	<i>Interval</i>	<i>Categ.</i>
FONT BALIARDA	1 - 1F	D	MOLL BARCELONA	1 - 1	I
	2 - 16	D		2 - 2	I
PTGE DE BALIARDA	1 - 13	C	MOLL BARCELONETA	1 - 4	I
	2 - 12	C			
BALIRA	1 - 13	C	PL BARCELONETA	1 - -	C
	2 - 20	C		2 - 6	C
BERENGUER MALLOL			PTJA BARCELONETA	100P	100P
BALLESTER	1 - 87	C		102P	104P
	2 - -6	C			
	8 - 18	B	VIA BARCINO	1 - 91	E
	20 - 72	C		24 - 68	E
BALLOT	1 - -5	F		72 - 92B	D
	2 - -4	F	BARGALLO	1 - 25	F
BALMES	1 - 369	A		2 - 14	F
	371 - - -	B	BARNOLA	1 - 37	F
	2 - 230	A		2 - 40	F
	232 - 244	C	PTGE BARNOLA	1 - 39	C
	246 - 368	A		2 - 38	C
	370 - - -	B	BARO D'ESPONELLA	1 - 49	C
BALNEARI	1 - -5	D		2 - 38	C
	2 - -6	D	PTGE BARO DE GRI/O	1 - 17	C
BALSARENY	1 - -7	C		2 - 10	C
	2 - 10	C	BARO DE LA BARRE	1 - 67	D
BALTASAR GRACIAN	1 - 39	D		2 - 76	D
	2 - 40	D	BARO DE SANT LLUIS	1 - 47	E
BALTASAR SAMPER	1 - -3	D		2 - 56	E
	2 - -4	D	GRUP BARON D VIVER	1 - 20	F
BALUARD	1 - 89	C	BARRA DE FERRO	1 - 9	C
	2 - 126	C		2 - 10	C
PTGE BANCA	1 - -5	C	BARRI VERMELL	1 - 7	D
	2 - 12	C		9 - 33	F
BANYOLES	1 - 23	C		2 - 32	F
	2 - 38	C	BARTOMEU PI	1 - 5	B
PTGE BANYS	1 - -3	C		7 - 41	C
	0M - -8	C		2 - 40	C
BANYS NOUS	1 - 21	B	BARTRINA	1 - 31	C
	2 - 22	B		2 - 64	C
BANYS VELLS	1 - 25	C	BASCONIA	1 - 81	C
	2 - 22	C		2 - 58	C
PTGE BARALDES	1 - 15	C			
	2 - 20	C			

<i>Carrer</i>	<i>Interval</i>	<i>Categ.</i>	<i>Carrer</i>	<i>Interval</i>	<i>Categ.</i>
BASEA	1 - 9 2 -10	C C	BEJAR	1 - 99 2 - 86	C C
BASSEGODA	1 -61 2 - 58	E E	BELLADONA	1 - 25 2 - 32	D D
BASSELLA	1 -45 2 - 46	F F	BELLAFILA	1 --5 2 --4	C C
BASSES SANT PERE	1 -13 2 - 26	C C	CAMI DE BELLAVISTA	1 --5 2 - 10	D D
BASSOLS	1 -25 2 - 32	C C	ESCALES BELLAVISTA	1 - 11 2 - 12	D D
BATET	1 -13 2 -18	E E	PL BELLAVISTA	1 --7 2 --6	D D
BATISTA	1 -15 2 -16	C B	PTGE DE BELLAVISTA	1 - 11 2 --8	D D
PTGE BATLLO	1 -19 2 - 22	B B	BELCAIRE	1 - 83 2 - 76 78 78U	F F E
BATLLORI	1 -47 2 -48	D D	BELLESGUARD	1 - 64 2 52B	C C
BEAT ALMATO	1 109 2 108	D D	BELLMUNT	1 - 27 2 - 46	F F
BEAT DOMENEC SAVI	1 - 25 2 - 26	F F	BELLPRAT	1 - 39 2 - 38	F F
BEAT SIMO	1 - 5 2 - 4	C C	BELLVER	1 - 17 2 - 24	C C
BEATES	1 - 3 2 -10	C C	BELTRAN I ROZPIDE	1 --9 2 --8	C C
PL DE LES BEATES	1 - 2	C	BENAVENT	1 - 51 2 - 50	C C
BEATRIU	1 - 21	C	BENEDETTI	1 - 65 42 - 82	C C
BEATRIU	2 - 28	C	BENET MATEU	23 - 61 2 - 64	C C
BEETHOVEN	1 -15 2 -18	B B	BENET MERCADE	1 - 35 2 - 30	B B
BEGONIA	1 -15 2 -16	D D	PL BENET XV	1 --4	C
BEGUR	1 -77 2 -66 68 -86	E E C	BENEVENT	1 --5 2 --6	F F

<i>Carrer</i>	<i>Interval</i>	<i>Categ.</i>	<i>Carrer</i>	<i>Interval</i>	<i>Categ.</i>
BENLLIURE	1 25X 2 -40	D D		4X - 72	F
BERENGUER PALOU	1 149 0A 0B 2 -50 52 118	C C D C	BERNAT METGE	1 - 7B 9 - 19 2 --8 10 - 36	D C D F
BERENGUER MALLOL	1 -19 2 -20	C C	BERRUGUETE	33 - 85 24 - 60	D D
BERET	1 -13 52 -74	F F	BERTRAN	1 - 69 71 141 2 160	C B C
BERGA	1 -29 2 -42	B B	BERTRAND SERRA	1 - 27 2 - 26	C C
BERGARA	1 -15 2 -16	A A	BERTRELLANS	1 - 11 2 --6	A A
BERGNES CASAS	1 -43 2 -28	C C	BESALU	1 113 6 - 94	D D
BERGUEDA	1 45X 2 -46	C C	BESIERS	1 --9 2 - 14	F F
BERLIN	1 109 2 -88	B B	BESOS	1 - 31 2 36U	E E
BERLINES	1 - 7 9 -47 2 -10 12 -52	B C B C	BETANIA	1 - 13 2 - 14	D D
BERMEJO	1 -39 2 -40	F F	BETHENCOUR	1 - 13 2 - 14	D D
BERNA	1 - 9 11 -37 2 - 8 12B -40	B C B C	BETLEM	1 - 61 2 - 52	C C
PTGE BER MARTORELL	1 - 8	E	BIGAI	1 - 21 2 - 20	C C
BERNAT BRANSI	1 -61 2 -62	E E	PTGE DE BIGAI	1 --5 2 --6	C C
BERNAT DESCLOT	13 -35 8 -32	F F	BILBAO	51 - 87 89 101 103 179 181 222 34 156 158 220	C B C D C D
PTGE BERN FENOLLAR	1 - 7 2 - 8	C C	BINEFAR	1 --7 9 39U 2 --2 4 --8 10 - 40	F D D F D
BERNAT MARTORELL	1 -85 2 - 4 4B 4B	F F D			

<i>Carrer</i>	<i>Interval</i>	<i>Categ.</i>	<i>Carrer</i>	<i>Interval</i>	<i>Categ.</i>
BIOSCA	1 - 55	F		2 - 6	C
	2 - 54	F	BLANQUERIA	1 - 17	D
LA BISBAL	1 - 45	C		2 - 20	D
	2 - 42	C	BLASCO GARAY	1 - 57	C
BISBE	1 - 5	B		59 - 61	D
	2 - 12	B		63 - 97	C
BISBE CAÇADOR	1 - 3	C		2 - 48	C
	2 - 4	C		50 - 62	D
BISBE CATALA	1 - 3	C		64 - 80	C
	2 - 54	C	PL BLASCO GARAY	1 - 18	C
BISBE LAGUARDA	1 - 15	C		4 - 18	C
	2 - 16	C	BLESA	1 - 47	C
BISBE SIVILLA	1 - 43	C		2 - 38	C
	2 - 52	C	BOADA	1 - 55	C
BISCAIA	305 - 311	C		2 - 50	C
	313 - 343	B	BOBILA	1 - 29	C
	345 - 443	C		2 - 36	C
	318 330B	C	PTGE BOCABELLA	1 - 21	C
	332 382B	B		2 - 20	C
	384 - 462	C	BOFARULL	1 - 69	C
BISMARCK	1 - 45	C		71 - 83	B
	2 - 34	C		129 - 141	C
PTGE DE BISMARCK	1 - 23	E		0B - 50	C
	2 - 16	E	PTGE BOFARULL	1 - 15	C
BIURE	1 - 5	F		2 - 12	C
	2 - 6	F	PTGE BOFILL	1 - 27	C
PTGE BLADA	1 - 15	D		2 - 28	C
	2 - 141	C	AV BOGATELL	1 - 71	B
BLAI	1 - 67	C		6 - 90	B
	2 - 70	C	PTJA BOGATELL	100P 102P	B
RIERA BLANCA	1 - 155	C	BOHEMIS	1 - 61	D
	157 - 243	E		2 - 66	D
RIER BLANCA SARRIA	1 - 61	C	BOIX	1 - 9B	D
	2 - 78	C		2 - 14	D
BLANCAFORT	2 10K	F	BOLIVAR	1 - 53	C
				2 - 54	C
BLANCO	1 - 39	C			
	41 - 73	D			
	2 - 56	D			
BDA BLANES	1 - 7	C			

Carrer	Interval	Categ.	Carrer	Interval	Categ.
BOLIVIA	1 -65	C	PL BONSUCCES	1 --7	C
	67 -79	B		2 --8	C
	89 101	C	BONVEI	1 - 13	E
	103 113	D		2 - 16	E
	115 339	C	BOQUER	1 - 11	C
	341 369U	D		2 - 14	C
	2 -76	C	BOQUERIA	1 - 47	B
	78 120	B		2 - 44	B
	122 362	C	PLA DE LA BOQUERIA	1 --1	A
	364 390U	D		73 - 73	E
BÓLTRES	1 - 1	B	AV DE BORBO	1 - 43	B
	2 - 2	B		2 - 74	B
BON PASTOR	1 -13	A	CTRA BORDETA	1 - 69	B
	2 -12	A		2 - 96	B
BONAIRE	1 -15	C	BORDEUS	1 - 41	C
	2 -12	C		2 --6	B
PG BONANOVA	1 121	B		8 - 30	C
	2 118	B	BORDILS	1 - 11	F
PL BONANOVA	1 --	B		2 --4	F
	2 -14	B	BORGES BLANQUES	1 - 25	D
BONAPLATA	1 -31	B		2 - 26	D
	31B -67	C	BORGONYA	1 --1	D
	2 -26	B		2 - 12	D
	28 -62	C	PTGE BORI	1 - 15	C
PTGE BONATERRA	1 - 7	C		2 - 16	C
	2 - 2	C	BORI I FONTESTA	1 - 51	B
BONAVENTUR POLLES	1 - 9	C		2 - 20	B
	11 -29	D		22 32U	C
	2 10B	C	BORIA	1 - 23	C
	12 -34	D		2 26Z	C
BONAVISTA	1 -39	C	PG DEL BORN	1 - 23	C
	2 -30	C		25 - 29	B
PTGE BONE	1 -15	C		--	C
	2 -16	C		2 - 32	C
PTGE BONE	2 -16	C		34 - 36	B
PL BONET I MUIXI	1 - 5	C	BORRAS	1 - 49	D
	4 - 8	C		2 - 42	D
BONSOMS	1 -43	E	PL BORRAS	1 - 10	C
	2 -44	E		6 --8	C
BONSUCCES	1 -13	C			
	2 -12	C			

<i>Carrer</i>	<i>Interval</i>	<i>Categ.</i>	<i>Carrer</i>	<i>Interval</i>	<i>Categ.</i>
BORREDA	1 - 13	F	BRETON HERREROS	1 - 35	B
	2 - 32	F		2 - 32	B
PTGE DE BORRELL	1 - 25	C	BRIQUETS	1 - 65	F
	2 - 22	C		2 - 64	F
BORRELL I SOLER	1 - 9X	C	BDA BRIZ	1 - 39	D
	2 - 14	C		2 - 34	D
BORRIANA	1 - ---	C	BROCA	1 - 9	F
	30 - 144	C		2 - 10	F
BOSC	1 - 47	C	BROCATERS	1 - 3	B
	2 - 36	C		2 - 4	B
BOSCH	1 - -- 5	A	BROSOLI	1 - 7	C
	2 - -- 8	A		2 - 8	C
BOSCH ALSINA	1 - -- 9	C	BROSSA	1 - 41	D
	2 - -- 8	C		2 - 46	D
MOLL BOSCH ALSINA	1 - -- 1	I	BRUC	1 - 9	A
				11 - 29	B
BOSCH I GIMPERA	1 - -- 3	C		31 - 43	A
	5 - 21	A		45 - 157	B
	23 - 35	C		2 - 10	A
	2 - 38	C		12 - 38	B
PTGE BOSCH LABRUS	1 - 19	B		40 - 50	A
	2 - 22	C		52 - 176	B
BOT	1 - 25	B	COSTA DEL BRUC	1 - 25	D
	2 - -- 6	B		2 - 22	D
BOTELLA	1 - 17	E	PL BRUGADA	1 - 4	C
	2 - 18	E			
BOTERS	1 - 23	A	BRUGUERA	1 - 13	F
	2 - 16	A		2 - 14	F
PORT BOU	1 - 49	C	BRULL	1 - 13	D
	2 - 56	C		2 - 22	F
BOU SANT PERE	1 - 17	C		24 - 24	D
	2 - 24	C	PTGE DE BRULL	1 - 11	F
				2 - 8	F
BRAGANCA	1 - 25	D		10 - 14	D
	2 - 12	D	BRUNIQUER	1 - 71	C
	14 - 16	C		2 - 54	C
BRASIL	1 - 61	B	BRUSI	1 - 61	B
	2 - 60	B		2 - 106	B
BREDA	1 - 15	C	BRUSSELLES	1 71B	C
	2 - 22	C		2 - 50	C

Carrer	Interval	Categ.	Carrer	Interval	Categ.
CAMI BUDELLERA	1 -31	D	CABESTANY	1 -37	C
	2 -24	D		2 -42	C
PARC DE BUDELLERA	1 -17	D	CABRERA	1 -53	C
	2 20B	D		2 -64	C
BUENAV.MUÑOZ	1 -3	C	CABRES	1 -17	C
	5 -47	B		2 -14	C
	49 -53	C	BDA CAÇADOR	1 -3B	C
	2 -8	C		2 --8	C
	10 -44	B	RBLA DEL CAÇADOR	1 -51	D
	46 -68	C		2 -56	D
BUENOS AIRES	1 --	A	CACERES	1 -29	C
	2 -64	A		2 -38	C
BUIGAS	1 -37	C	CADAQUES	1 --3	D
	2 -34	C		2 --4	D
BUNYOLA	1 -23	D	CADENA	1 -53	E
	2 -20	D		2 -42	E
BURGOS	1 -63	D	CAMI DE LA CADENA	1 -23	D
	2 -74	D		2 -22	D
PTGE BURRULL	1 -11	C	PTGE CADENA	1 -27	C
	2 -10	C		2 -26	C
BUSCARONS	1 -19	C	PTGE CADERNERA	1 -11	D
	2 -26	C		2 --4	D
BUSQUETS	1 -23	D	CADI	1 -49	F
	2 -14	D		51 -51	D
BUXO	5 -7	C		2 -66	F
	6 -8	C	CADIS	1 -25	C
C (ZONA FRANCA)	1 -23	I		2 -20	C
	2 -22	C	CAI CELI	1 -19	D
CA L'ALEGRE	1 -15	D		2 -20	D
	2 18I	D	PTGE CAIXA ESTALVI	1 --4	C
PTGE CABA	1 -21	C			
	2 -26	C	CAMI CAL NOTARI	1 117	C
CABALLERO	1 -95	C		2 110	C
	2 -86	C	T CAL NOTARI	1 --9	C
CABANELLES	1 -15	F			
	2 -16	F			
CABANES	1 -49	D			
	2 -54	D			
CABANYAL	1 -3	C			
	2 -4	C			

<u>Carrer</u>	<u>Interval</u>	<u>Categ.</u>	<u>Carrer</u>	<u>Interval</u>	<u>Categ.</u>
CALABRIA	1 -117	B	CAMI DEL CAMA SEC	1 -23	D
	119 -137	C		2 -28	D
	139 -189	B			
	191 -265	C	CAMARASA	1 -19	E
	267 -285	B			
	2 -192	B			
	194 -268	C	CAMBRILS	1 -21	D
	270 -294	B			
CALAF	1 - 37	B		2 -26	D
	2 - 54	B			
PTGE CALAFELL	1 - 19	E	CAMELIES	1 -45	B
	2 - 22	E		47 -115	C
CALANDRIES	1 - 21	C		2 -42	B
	2 - 24	C		42B -80	C
CALATRAVA	1 - 91	C	PTGE CAMELIES	1 - 9	C
	2 - 98	C		2 -12	C
CALDERON BARCA	1 -135	E	PTGE CAMI MAS SAUR	1 -15	D
	2 -126	E		2 -26	D
CALDERS	1 - 21	C	CAMIL FABRA	1 -27	C
	2 - 10	C		2 -32	C
CALELLA	1 -- 1	C	CAMIL OLIVERAS	1 -55	D
	2 -- 2	C		2 -70	D
CALENDAU	1 -13	D	PTGE C OLIVERAS	1 -15	C
	2 - 10	D		210CC	
CALL	1 - 21	B	PTGE CAMINAL	1 -27	C
	2 - 30	B		0A -28	C
CALLAO	1 - 23	D	CAMOS	1 - 7	F
	2 -- 4	C		2 -12	F
	6 - 22	D	CAMP	1 -15	B
CALLER	1 -- 5	F		17 -91	C
	2 -- 6	F		2 -26	B
				28 -92	C
CALONGE	1 -- 7	F	PL CAMP	1 - 7	C
	2 - 2B	F		2 - 4	C
PG CALVELL	1 - 3X	B	PTGE CAMP	1 -11	B
	5 - 65	C		2 -12	B
	4 -- 4	B			
	6 - 20	C	CAMP ARRIASSA	1 137	F
CALVET	1 - 85	B		2 112X	F
	2 - 90	B	CAMP D'EN VIDAL	1 -15	B
				2 -20	B
PL CALVO	1 ---	C	CAMP DEL FERRO	1 -25	C
	4 -- 4	C		2 -24	C

<i>Carrer</i>	<i>Interval</i>	<i>Categ.</i>	<i>Carrer</i>	<i>Interval</i>	<i>Categ.</i>
CAMPENY	1 -37	C		2 -72	D
	2 -32	C	CAMI CAN CLOS	1 --9	C
CAMPINS	1 -59	F	CAN CLOS	1 -10	F
	2 -54	F	T CAN CORTADA	1 -15	C
	56 -56	C		2 -12	C
CAMPO FLORIDO	1 -53	C	T CAN GARDENYES	1 -45	C
	0A -68	C		2 -42	C
CAMPOAMOR	1 -79	D	T CAN MANTEGA	1 -11	C
	81 -93	C		2 -18	C
	2 -80	D	BDA CAN MATEU	1 -29	C
CAMPRECIOS	1 -41	F		2 -28	C
	2 -34	F	CAMI CAN MORA	1 -17	C
CAMPRODON	1 -35	C		2 -10	C
	2 -36	C	CAN MORA	1 --7	C
PTGE CAMPS ELISIS	1 -11	A		2 --8	C
	2 -10	A	CAN OLIVA	1 111X	F
CAMPS I FABRES	1 -15	B		2 34X	F
	2 -10	B		36 -96	D
CAMI CAN BALASCH	1 113	D	PTGE CAN OLIVA	1 --5	F
	2 -80	D		2 --6	F
AV CAN BARO	1 -39	E	CAN PUJOLET	1 -11	C
	2 32I	E		13 -55	D
PL CAN BARO	1 --	E		2 -54	D
	6 -16	E	CAMI CAN ROCA	1 --5	C
CAN BASSEDA	1 -51	D		2 -22	C
	2 -48	D	RIER CAN TODA	1 -45	C
PTGE CAN BERDURA	1 - 9	C		2 -42	C
	2 8B	C	CAN TRAVI	2 -28	C
CAMI CAN BORNÍ	1 -72	C	CAN XIROT	1 --7	C
	2 -76	C		8 --8	C
CAN BRUIXA	1 -45	C	CANAAN	1X --5	C
	12 -46	C		2 --6	C
CAN CARALLEU	1 -35	C	PTGE CANADELL	1 -19	B
	2 18U	C		2 -16	B
T CAN CARALLEU	1 -33	D			
	2 -34	C			
CAMI CAN CASTELLVI	1 -41	D			
	2 -42	D			
CAN CASTELLVI	1 -79	D			

<i>Carrer</i>	<i>Interval</i>	<i>Categ.</i>	<i>Carrer</i>	<i>Interval</i>	<i>Categ.</i>
CANALEJAS	1 - 47	C		2 - 8	C
	49 -107	E		10 -18	D
	2 - 24	C		20 -50	C
	26 - 88	E		52 78B	D
				80 -82	C
CANARIES	1 - 25	C			
	2 - 20	C	LA CANTERA	1 109	F
				2 124	F
CANCO	1 - 9	D	PTGE CANTI	1 -15	C
	2 --8	D		2 -14	C
CANDELES	1 - 11	C	PG CANTUNIS	1 123	I
	2 --8	C		2 110	I
CANET	1 - 43	C	CANUDA	1 -47	A
	2 - 50	C		2 -32	A
PTGE CANET	1 13U	C	CANVIS NOUS	1 -15	C
	2 - 16	C		2 -14	C
CANFRANC	1 - 21	F	CANVIS VELLS	1 -17	C
	2 - 18	F		2 -10	C
CANIGO	1 -135	E	CANYAMERES	1 -35	D
	2 -122	E		2 -38	D
CANO	1 --3	C	CANYELLES	1 - 3	C
	2 - 10	C		2 - 6	C
CANONGE ALMERA	1 - 41	D	POLG CANYELLES	A01 E06	D
	2 - 40	D			
PL CANONGE COLOM	1 --2	C	CAP DE GUAITA	3 - 7	D
				8 -16	C
PTGE CANONGE CUFFI	1 11B	B	CAP DEL MON	1 - 7	C
	2 10B	B		2 - 6	C
CANONGE PIBERNAT	1 - 41	C	CAPÇANES	1 -75	F
	2 - 22	C		2 -76	F
PL CANONGE RODO	1 --7	C	CAPCIR	1 -27	D
	6 --8	C		2 -22	D
BDA CANONJA	1 --1	A	PTGE CAPDEVILA	1 -13	C
	2 --6	B		2 -16	C
CANOVELLES	1 - 31	D	CAPELLA	1 -29	C
	2 --6	C		2 -20	C
	8 - 32	D	CAPELLA C CARALLEU	1 -23	D
CANOVES	1 -123	D		2 -28	D
	125 -139	C	CAPELLADES	1 -13	D
	2 -124	D		2 -10	D
	126 -138	C			
CANTABRIA	1 - 79	C			

<i>Carrer</i>	<i>Interval</i>	<i>Categ.</i>	<i>Carrer</i>	<i>Interval</i>	<i>Categ.</i>
CAMI CAPELLANS	1 -55	C	PTGE CARDEDEU	1 - 43	D
	2 -56	C		2 - 40	D
CAPELLANS	1 -17	B	CARDENAL CASA/AS	1 - 21	B
	2 -24	B		2 - 16	B
CAPITA ARENAS	1 -63	B	PL CARD CICOGNANI	1 --	C
	2 -24	B		2 --8	C
	26 -36	C	CARDENAL CISNEROS	1 - 29	C
	38 -70	B		2 - 44	C
CAPONATA	1 -27	C	CARDENAL REIG	1 --9	C
	2 -22	C		11 - 33	B
CAPSEC	1 -15	F		35 - 61	A
	2 -12	E		2 28B	B
CAPUTXES	1 - 5	C		30 - 52	C
	2 -10	C	CARDL SENTMENAT	25 - 43	C
PTGE CAPUTXINS	1 -11	B	CARDL TEDESCHINI	1 - 81	C
	2 -12	B		2 - 90	C
CARABASSA	1 -21	C	CARDL VIVES I TUTO	1 - 67	C
	2 -12	C		2 - 66	C
T CARABASSA	7 -26	C	CARDENER	1 - 59	C
	16 -20	C		2 - 82	C
CARACAS	1 -53	D	CARDERS	1 - 51	C
	55 63B	F		2 - 48	C
	2 50B	D	CARDO	1 - 13	C
	52 -60	F		2 - 10	C
ESCALES C CARALLEU	1 - 5	D	CARDONA	1 - 11	C
	2 - 6	D		2 - 10	C
CARASSA	1 - 1	C	PL CARDONA	1 --	B
	2 - 6	C		4 -8B	B
CARAVEL·LA NI/A	1 25X	A	CARESMAR	1 - 11	D
	2 24B	A		1B -1B	F
CARAVEL·LA PINTA	1 - 3	A		2 - 12	F
	2 - 6	A		14 - 22	D
CARBONELL	1 - 9	C	CARITEO	1 - 15	C
	2 - 6	C		2 - 26	C
PTGE CARBONELL	1 -11	C	PL CARLES BUIGAS	1 --7	C
	2 -10	C		8 --8	C
CARCASSONA	1 -13	F			
	2 -12	F			
CARDEDEU	1 -69	D			
	2 -68	D			

<i>Carrer</i>	<i>Interval</i>	<i>Categ.</i>	<i>Carrer</i>	<i>Interval</i>	<i>Categ.</i>
PG CARLES I	13 - 21	C		2 - 18	B
	23 - 119	B			
	121 - 151	C	CARRASCO FORMIGUER	1 - 29	C
	153 - 167	B		2 - 30I	C
	169 - 203	C	CARENCA	1 - 29	C
	16 - 100	B		2 - 40	C
	102 - 116	C	CARRERA	1 - 25	C
	118 124X	B		2 - 36	C
	126 - 160	C	CARRERAS	1 - 13	C
	162 - 196	B		2 - 14	C
	198 - 212	C	PTGE CARRERAS	1 - 47	F
				2 - 48B	F
GV CARLES III	1 - 11	C	CARRERAS I CANDI	1 - 115	E
	13 - 69	B		2 - 114	E
	71 - 79	C	CARRETES	1 - 81	E
	81 107B	A		2 - 78B	E
	109 - 141	B	PL DEL CARRIL	1 - 2	B
	2 - 80B	B		4 - 4	B
	82 122X	A	CARROC	1 - 65	C
	124 158X	B		2 - 32	C
CARLES PIROZZINI	1 - 9	C	PTGE CARSI	1 - 13	B
	2 - 14	C		2 - 16	B
CAMI DEL CARLET	1 - 13	C	CARTAGENA	151 169	B
	10 - 10	C		171 209	C
PL CARLOS IBAÑEZ	1 - 4	C		211 319	B
	4 - 4	C		321 403	C
PTGE CARLOTA MENA	1 - 21	C		160 166	B
	2 - 20	C		168 206	C
CARME	1 - 109	C		208 332	B
	2 - 2	A		334 402	C
	4 - 116	C	CARTAGO	1 - 3	D
PL DEL CARME	1 - 6B	C		2 - 4	D
	2 - 8	C	CARTELLA	1 171B	C
CARME KARR	1 - 23	C		173 195B	D
	2 - 24	C		2 194	C
CTRA CARMEL	1 - 39	C	PTGE CASABLANCA	0C - 0I	D
	2 - 24	C			
	38 - 110	E	CASAFRANCA	1 - 49	D
RBLA DEL CARMEL	1 - 117	D		2 - 64	D
	2 - 116	D	CASALS	1 - 45	D
T DEL CARMEL	1 - 25	C		2 44U	D
	2 - 24	C			
CAROLINES	1 - 25	B			
	2 - 30	B			
CO CAROLINES	1 - 11	B			

<i>Carrer</i>	<i>Interval</i>	<i>Categ.</i>	<i>Carrer</i>	<i>Interval</i>	<i>Categ.</i>
CASALS CUBERO	165 299U	D	CASTELLA	1 - 57	C
	164 296	D		2 - 60	C
PTGE CASAMITJANA	1 -29	C	PL DE CASTELLA	1 --	B
	2 -28	C		4S --	B
CASANOVA	1 203	B	PL FONT CASTELLANA	1 - 12	C
	205 213	A		4 --4	C
	2 248	B	CASTELLAR	1 - 15	D
	250 270	A		2 - 14	D
PTGE CASANOVAS	1 -15	C	CASTELLBELL	1 - 37	C
	2 -16	C		2 - 40	C
CASAS I AMIGO	1U -89	D	CASTELLBISBAL	1 - 67	E
	2 -78	D		2 62X	E
PTGE CASAS I JOVER	1 - 5	C	CASTELLDEFELS	1 120	D
	2 - 8	C		2 -98I	F
PG CASCADES	1 -21	C	CASTELLET	1 11B	C
	2 -22	C		2 - 16	C
CASES BOADA	9 -21	D	CASTELLFOLLIT	1 - 43	F
	2 -22	D		2 - 24	D
CASETES	1 -19	D		26 - 46	F
	2 -10	D	CASTELLNOU	1 - 71	C
CASP	1 -29	A		2 - 58	C
	31 57B	B	CASTELLO	1 --7	B
	59 -69	A		2 --8	B
	71 -73	B	PL DE CASTELLO	1 --	B
	75 171	C		6 --6	B
	2 40S	A	CASTELLS	1 - 31	C
	42 -80	B		2 - 32	C
	82 92B	A	PTGE DE CASTELLS	1 - 41	C
	96 112	B		2 - 12	C
	114 196	C	CASTELLTERÇOL	1 - 47	D
CASTANYER	1 -33	C		2 - 44	D
	2 -32	C	CASTELLVI	1 - 21	F
PG CASTANYERS	1 -17	C		2 - 12	F
	2 -16	C		14 - 20	D
CASTANYS	1 -35	C	DE CASTERAS	1 - 53	E
	2 -24	C		2 50U	E
PL CASTELAO	1 - 2	C			
CASTELL ARGENCOLA	1 -53	F			
	2 -60	F			
CASTELL D'OLORDE	1 -15	C			
	2 -16	C			

<i>Carrer</i>	<i>Interval</i>	<i>Categ.</i>	<i>Carrer</i>	<i>Interval</i>	<i>Categ.</i>
CASTILLEJOS	175 245B	C	CAMI CEMENT SARRIA	1 - 9	C
	247 -351	B		2 - 12	C
	353 -457	C			
	158 -202	B	CENDRA	1 -21	C
	204 -216	C		23 -33	A
	218 -218	B		2 -40	C
	220 -238	C	PTGE CENTELLES	1 -25	C
	240 -338	B		2 -30	C
	340 -452	C			
CASTOR	1 - 29	D	PL DE LA CENTRAL	1 - 11	C
	2 - 24	D		61 - 8	C
PL CATALANA	1 - - -	C	CENTRE	1 -25	C
	2 - -4	C		2 -24	C
MOLL CATALUNYA	1 - -4	I	PL CENTRE	1 - -	B
				2 - -	B
PL CATALUNYA	1 - - -	A	CENTRE MERCE GONZA	1 -25	F
	2 - 20	A		2 -20	F
PTGE CATALUNYA	1 - 35	C	CEP	1 -11	C
	2 - 38	C		2 -18	C
RBLA CATALUNYA	1 -137	A	CERA	1 -57	E
	2 -126	A		2 -46	E
CATANIA	1 - 11	F	CERAMICA	1 -60	C
	2 - 10	F			
CATASUS	1 - 23	F	CERDA	1 -15	C
	2 - 20	F		2 - 6	C
AV CATEDRAL	1 - -9	A	CERDANYOLA	1 -13	C
	2 - -2	B		15 43B	D
	4 - -8	A		2 -36	D
CAVALLERS	1 - 85	C	CERIGNOLA	1 -17	C
	2 - 70	C		2 -20	C
	72 - 90	A	CERMEÑO	1 -17	C
CECS BOQUERIA	1 - -3	C		2 -22	C
	5 - -5	B	CERVANTES	1 - 7	C
	2 - -8	B		2 - 6	C
CECS SANT CUGAT	1 - 13	D	CERVELLO	1 - 5	B
	4 - 12	D		2 - 6	C
CELRA	1 - 11	F	CERVERA	1 - 5	C
	2 - 12	F		2 - 6	C
PL CEMENTIRI HORTA	1 - -9	C	CESARE CANTU	1 - 7	D
	2 - -8	C		2 -10	D
CAMI CEM S GERVASI	1 - -7	C			
	2 - -8	C			

<i>Carrer</i>	<i>Interval</i>	<i>Categ.</i>	<i>Carrer</i>	<i>Interval</i>	<i>Categ.</i>
CEUTA	1 -33 30I -58	C C		2 -40I	C
PTGE CEUTA	1 7B 2 - 6	C C	PG CIRCUMVAL.LACIO	1 - 25 2 - 42	C C
CHAFARINAS	1 23X 25 -27 2 -22 24 -26	F D F D	CTRA CIRCUMV TRAM	5 153 2 154B	I I
CHAPI	1 -85 2 108	C C	CIRERA	1 --9 2 --8	C C
PTGE CHAPI	1 -15 2 -10	E E	CIRERERS	1 --9 2 - 10	C C
CHOPIN	1 -15 2 -32	C C	CISELL	1 - 19 2 16U 18 28U	C C D
CICERO	1 -11 2 -12	D D	CISQUER	1 - 31 2 - 26	F F
ADALADA			CISTELLET	1 - 27 2 - 24	F F
CID	1 -13 2 -16	C C	CISTER	1 - 53 2 - 62	C C
CIENCIAS	1 -65 2 -60	C C	CIUDAD REAL	1 - 35 2 - 32	C C
CIENFUEGOS	1 -31 2 -30	C C	CAMI DEL CIURENY	1 - 13 2 - 12	D D
CIFUENTES	1 -13 2 -12	E E	PTGE CIUTADANS	1 - 19 2 - 18	C C
CIGNE	1 -25 2 -20	B B	CIUTADELLA	1 - 19 2 - 12	C C
PG CIMAL	1 -39	F	PL CIUTADELLA	1 - 16	C
PTGE CINC TORRES	1 - 9 6 - 6	B B	CIUTAT	1 - 13 2 - 14	B B
CINCA	1 -73 2 126	C C	CIUTAT ASUNCION	1 - 87 89 - 99 2 16B 18 - 60 62 - 12	D F F D F
CINTURO LITORAL	11 -15 10 -14	I I	CIUTAT D'ELX	1 - 31 2 - 26	C C
VIA CIRCULACIO NOR	5 - 5 154 158	I I	CIUTAT BALAGUER	1 - 71 2 - 80	C C
VIA CIRCUL OEST	1 - 1	I			
CIRCUMVAL.LACIO	1 -51	C			

<i>Carrer</i>	<i>Interval</i>	<i>Categ.</i>	<i>Carrer</i>	<i>Interval</i>	<i>Categ.</i>
CIUTAT GRANADA	1 -81	C	CODOLS	1 - 31	C
	83 -83	B		2 - 28	C
	85 165	C	CODONYER	1 --5	D
	2 -86	C		2 -101	D
	88 -90	B	PTGE COELLO	1 - 33	C
	92 162	C		2 - 48	C
PG CIUTAT MALLORCA	1 -29	C	COIMBRA	9 - 53	C
	31 -53	D		2 - 36	C
	2 -28	C	C.V. DEL COLL	1 - 17	E
	30 -46	D		2 --6	E
	1 - 4	C		2B -2D	D
CIVADER	1 - 9	C		2U - 28	E
	2 - 6	C	COLL	1 --	C
CLARA	1 1D	F		2 - 34	C
	2 -2F	F	PTGE COLL	1 - 23	C
CLARA AYATS	1 11X	D		2 - 30	C
	2 10X	D	AV COLL PORTELL	19 131	D
CLARAMUNT	1 -75	F		24 - 62	D
	2 -78	F		64 130	C
CLARAVALL	1 - 3	C	PAS COLL PORTELL	1 --3	D
	2 -10	C		2 --4	D
CLARIANA	1 -53	F	PTGE COLL PORTELL	1 --5	C
	2 -46	F		2 --8	C
PG CLAUDI GUELL	1 -19	C	PL COLL FINESTRELL	1 --9	C
	2 -24	C		2 --8	C
CLAUDI SABADELL	1 - 9	C	COLL I VEHI	1 145	D
	2 -10	C		2 138	D
CLAVELL	1 - 3	C	COLLBATO	1 - 25	F
	2 - 6	C		2 - 26	F
PTGE CLIP	1 - 7	B	COLLBLANC	64 132	C
	2 - 8	B		136 170	A
CLOS SANT FRANCESC	1 -53	B	COLLEGATS	1 - 17	C
	2 -68	B		2 - 14	C
CLOT	1 103	B	COLLSEROLA	1 - 81	C
	123 215	C		2 - 56	C
	2 142	B	COLOM	1 --5	C
	154 226	C		2 --4	C
	228 264	D	COLOMBIA	1 - 15	C
CLOTES	1 - 5	D		2 - 14	C
	2 - 4	D			
COBALT	1 -23	C			
	2 -26	C			

<i>Carrer</i>	<i>Interval</i>	<i>Categ.</i>	<i>Carrer</i>	<i>Interval</i>	<i>Categ.</i>
PTGE COLOMER	1 - 13	C		2 - 10	B
	2 - 16	C		12 - 12	C
COLOMINES	1 -- 1	C	COMETA	1 - 7	C
	2 - 14	C		2 - 6	C
PTGE COLOMS	1 -- 1	C	PTGE COMPANYYA	1 - 29	C
	2 -- 4	C		2 - 32	C
PG COLON	1 - 25	B	COMTAL	1 - 37	A
	2 - 24	B		2 - 34	A
COLONIA	1 - 43	C	COMTE BORRELL	1 307	B
	2 - 30	C		309 313	A
COLONIA BAUSILI	1 - 16	D		2 342	B
COLONIA TIBIDABO	1 - 19	C	COMTE D'URGELL	1 215	B
	2 -- 8	C		217 263	A
	10 - 12	D		2 238	B
				240 300	A
COMALADA	1 - 15	C	COMTE DE GÜELL	1 - 61	C
	2 - 14	C		2 - 60	C
COMANDANT BENITEZ	1 - 43	C	COMTE DE NOROÑA	1 - 25	C
	2 - 30	C		2 - 18	C
COMANDANT LLANCA	1 - 31	C	COMTE SALVATIERRA	1 - 15	A
	2 - 32	C		2 - 10	A
PL COMAS	1 ---	B	COMTE SANTA CLARA	1 - 83	C
	4 - 18	B		2 - 88	C
PTGE COMAS ARGEMI	1 - 11	C	COMTE DE SERT	1 - 25	C
				2 - 24	C
	2 -- 6	C	PL COMTE DE SERT	1 - 9	C
COMAS I SOLA	1 -- 9	C		2 - 8	C
	2 10X	C	COMTE TALLAFERRO	1 - 11	C
BDA COMBINACIO	1 -- 5	C		2 - 12	C
	2 -- 6	C	COMTES	1 - 1	B
COMERÇ	1 - 33	B		2 - 10	B
	2 - 68	B	COMTSA PARDO BAZAN	1 - 21	C
PL COMERÇ	1 -- 6	C		2 - 30	C
	2B -- 4	C	COMTESSA SOBRADIEL	1 - 9	C
PLTA COMERÇ	1 -- 1	C		2 - 10	C
	2 - 4B	C	CONCA	1 - 47	C
COMERCIAL	1 - 19	B		2 - 48	C
	2 -- 2	C	CONCA TREMP	1 143	E
PL COMERCIAL	1 - 11	B		2 132	E

<i>Carrer</i>	<i>Interval</i>	<i>Categ.</i>	<i>Carrer</i>	<i>Interval</i>	<i>Categ.</i>
PTGE CONCEPCIO	1 -17	A		387 429	B
	2 -16	A		431 631	C
				2 -60	B
CONCEPCIO ARENAL	1 193	C		62 156	C
	195 325	B		160 270	B
	2 186	C		272 356	A
	188 346	B		358 406	B
				408 500	C
CONCILI DE TRENTO	1 -57	D		502 528	B
	59 187	C		530 620	C
	189 275X	D			
	277 343X	F	PL CONSELL DE VILA	1 -11	C
				4 -10	C
	8 56X	D	CONSELLERS	1 --5	C
	76B 206	C		2 --4	C
	208 294	D			
	296 354X	F	CONSOLAT DE MAR	1 -47	C
				2 --4	A
CONCORDIA	1 --	D	CONSOR SANS BERNET	1 -75	C
	2 -82	D		2 -86	C
PL CONCORDIA	1 --	C			
	2 -12	C	CONSTANÇA	1 -17	C
				2 -14	C
CONDES BELL LLOC	1 129	C	PTGE CONSTANCIA	1 -29	C
	131 195	B			
	2 142	C	PTGE CONSTANCIA	2 -22	C
	144 216	B			
CONESA	1 -23	F	CONSTANTI	1 --7	C
	2 -26	F		2 --6	C
CONFIANÇA	1 -11	D	CONSTANTINOBLE	1 --5	F
	2 -12	D		2 --6	F
CONFLENT	1 13U	D	CONSTITUCIO	1 -17	C
	2 -14	D		19 103	B
				105 143	C
CONGOST	1 -55	C		145 193	E
	2 -40	C		2 148	B
				150 196	E
CONGRES	1 113	E	MOLL CONTRADIC	1 --1	I
	2 132	E			
PL CONGRES EUCARIS	1 --	C	CONVENI	1 -65	D
	4 -12	C		2 -72	D
PTGE CONRADI	1 -37	C	CONXITA SUPERVIA	1 -17	C
	2 28A	C		2 -10	C
CONRERIA	1 -9	C	COPERNIC	1 -93	B
	2 -14	C		2 -98	B
CONSELL DE CENT	1 -69	B			
	71 167	C			
	171 309B	B			
	311 385	A			

<i>Carrer</i>	<i>Interval</i>	<i>Categ.</i>	<i>Carrer</i>	<i>Interval</i>	<i>Categ.</i>
COPONS	1 -- 9	B		2 - 90	E
	2 -- 6	B	D'EN CORTINES	1 - 29	C
CORCA	1 -- 9	C		2 - 24	C
	2 -- 8	C	CORTIT	1 - 29	C
CORDERS	1 - 15	C		2 - 30	C
	2 - 18	C	LES CORTS	1 - 23	B
CORDOVA	1 -- 3	C		25 - 33	A
	2 -- 6	C		2 - 20	B
CORINT	1 -- 5	B		22 - 46	A
	2 -- 4	B	TRAV DE LES CORTS	1 - 61	C
CORNET I MAS	1 - 73	C		63 129	A
	2 - 48	C		131 159	C
CORNUDELLA	1 - 45	F		161 379	B
	2 - 46	F		58 356	B
COROLEU	1 - 77	C	GV CORTS CATALANES	111 523	B
	2 - 92	C		525 669	A
CORONEL MONASTERIO	1 - 39	C		669A 769	B
	2 - 26	C		823 837	C
CORONEL SANFELIU	1 - 21	C		839 1155	B
	2 - 20	C		1157 1181	X
CORRAL	1 - 41	B		--	A
	2 - 6U	B		120 324	B
	8 - 42	C		326 378	C
CORRETGER	1 - 11	C		380 522	B
	2 - 16	C		524 706	A
CORREU VELL	1 - 11	C		7081 176A	B
	2 - 14	C		1176B 1190	D
CORSEGA	45 - 119	C		1192 1194	C
	161 - 283	B		--	A
CORSEGA	285 - 319	A	LA CORUNYA	1 - 33	C
	321 - 651	B		2 - 22	C
	653 - 709	C	MOLL DE LA COSTA	1 - 1	I
	711 - 713	B	COSTA BRAVA	1 - 35	F
	48 - 120	C		2 - 34	F
	168 - 266	B	COSTA DAURADA	1 - 15	F
	268 - 310	A		2 - 16	F
	312 - 632	B	COSTA DAURADA	2 - 16	F
	634 - 680	C	PTGE COSTA PUTGET	1 - 7	C
PTGE CORSEGA	1 - 19	C		2 - 8	C
	2 - 22	C	COSTA PACHECO	1 - 53	D
CORTADA	1 - 110	E		2 - 54	D

<i>Carrer</i>	<i>Interval</i>	<i>Categ.</i>	<i>Carrer</i>	<i>Interval</i>	<i>Categ.</i>
PTGE COSTA(GUINAR)	1 -25 2 -28	C C	CROS	1 -29	C
COSTA(ST GERVASI)	1 -89 2 -88	C C	CROS	2 -32	C
COSTABONA	1 -43 2 -30	F D	CTRA OBSERVATORI F	1 -27 2 -30	C C
COTONERS	1 -9 2 -14	C C	CUBA	1 -33 2 -30	C C
CRAYWINCKEL	1 -31 2 -28	B B	CUBELLES	1 --9 2 -10	C C
PTGE CREDIT	1 -7 2 -10	C C	CUCURULLA	1 --9 2 --6	A A
CREHUET	1 -35 2 -40	C C	PL CUCURULLA	1 --1	A
CREMAT GRAN	1 -23 2 -12	C C	CUNIT	1 -11 2 -12	E E
CREMAT XIC	1 -7 2 -6	C C	CURT	1 --1 2 --2	C C
CRESQUES	1 -71 2 -40	F D	PTGE CUSIDO	1 -27 2 -30	C C
CRETES	1 -9 2 -14	F F	CUYAS	1 -21 2 -24	B C
CREU COBERTA	1 143 2 130	B B	CUZCO	1 -61 2 -40	D D
CREU DELS MOLERS	1 113 2 100	D D	D ZONA FRANCA	1 -59 2 -60	I I
CRILLON	1 -21	C	ISAAC ALBENIZ	9 -31 10 -32	C C
CRISANTEM	1 -3 5 -5 7 7X 2 -4 6 -8 10 -12	D C D D C D	DAGUERIA	1 --3 5 -13 2 --6 8 -22	B C B C
CRISTOBAL MOURA	1 207 209 229 231 259 2 206 208 228 230 248	C D F C D F	DALIA	1 -21 2 -60	D D
CROIA	1 -5	F	DALMACIA	1 -15 2 -14	C C
			DALMASES	21 -81 16 -82	C C

<i>Carrer</i>	<i>Interval</i>	<i>Categ.</i>	<i>Carrer</i>	<i>Interval</i>	<i>Categ.</i>
DALMAU	1 - 21 2 - 22	C C	DEMOCRACIA	1 - 27 2 - 36	D D
DALMAU CREIXELL	1 - 13 2 - 20	C C	DEMOSTENES	1 - 25 2 - 14	D D
TRAV DE DALT	1 - 127 2 - 138	B B	DENIA	1 - 33 2 - 36	B B
DAMES	1 - 3 2 - 6	C C	DESCANS	1 - 21 2 - 26	E E
DAMIA FORMENT	1 - 1 3 - 3 2 - 10	C D D	DESCARTES	1 - 31 2 - 32	B B
DANSA	1 - 7X 2 - 8	D D	DESERT	1 - 9 2 - 6	C C
PL DANTE	---	C	DESFAR	1 - 61 2 - 54	C C
DANTE ALIGHIERI	1 81B 83 - 183 2 - 88 90 - 176	C E C E	DEU I MATA	1 - 47 49 151 2 126 128 158	C A C B
DANUBI	1 - 25 2 - 32	C C	AV DIAGONAL	1 211 213 325 327 637 639 651 653 701	C B A C A
DAOIZ I VELARDE	1 - 45 2 - 48	C C		-- -- 2 294 296 308 308A 308A 310 374 374B 682 684 716	B A C C B A C
DARNIUS	1 - 33 2 - 28	F F		-- -- -- -- --	A A B A A
DAS	1 - 7 2 - 8	C C	PL DIAMANT	1 - -- 2 - 8	C C
DAVALLADA GALLECS	1 - 7 2 - 10	D D	DIANA	1 - 5 2 - 6	F F
DAVANT PORTAL NOU	1 - 7 2 - 6	C C	DILIGENCIES	1 - 5 2 - 20	D F
DEGA BAHÍ	1 - 93 2 - 92	D D	DILUVI	1 - 13 2 - 16	C C
DEGOLLADA	1 - 7 2 - 8	C C	MOLL DIPOSIT	1 - 1	I
DEIA	1 - 29 31 - 55 2 - 50	C D D			
DEMESTRE	1 - 17 2 - 14	C C			

<i>Carrer</i>	<i>Interval</i>	<i>Categ.</i>	<i>Carrer</i>	<i>Interval</i>	<i>Categ.</i>
PTGE DIPOSIT	1 -19	E	DR FRANCESC DARDER	1 - 27	B
	2 14B	E		2 - 20	B
DIPUTACIO	1 229	B	DOC GINE PARTAGAS	1 - 83	C
	231 319	A		2 - 90	C
	321 483	B	DOCTOR GOMEZ ULLA	5 --5	C
	2 220	B	DOCTOR IBAÑEZ	1 - 33	C
	222 298	A		39 - 41	A
	300 480	B		2 - 34	C
PL DOCTOR ANDREU	1 - 4	C		44 - 58	A
DR AUGUST PI SUNYE	1 -13	C	PL DR IG BARRAQUER	1 --	B
	2 -12	C		4 --8	B
DOC BALARI JOVANY	1 -47	C	D JOAQUIM ALBARRAN	1 - 39	C
	2 -34	C		2 - 38	C
DOCTOR BOVE	1 15I	E	DOCTOR JOAQUIM POU	1 --9	A
	17 175B	D		2 - 12	A
	2 -36	C	DOCTOR LETAMENDI	1 105	E
	38 202	D		107 127	D
DOCTOR CADEVALL	1 -61	C		2 106	E
	2 -10	C		108 124	D
	2B 28E	E	PL DOCTOR LETAMEND	1 --	B
DOCTOR CARULLA	1 -65	C		10 --	B
	2 -78	C	PTGE DR LETAMENDI	1 --9	D
DOCTOR COLL	1 -25	C		2 --8	D
	2 -26	C	AV DOCTOR MARAÑON	1 - 31	A
DOCTOR DOU	1 -21	C		2 - 50	C
DOCTOR DOU	2 -16	C	PL DOCTOR MODREGO	1 --	C
DR FARRERAS VALENT	1 -37	C		2 --4	C
	2 -38	C	DR NUBIOLA ESPINOS	1 --3	C
DOCTOR FERRAN	1 -37	A		2 - 10	C
	2 -28	B	DOCTOR PI I MOLIST	1 179I	B
PL FERRER CAJIGAL	--	B		2 180	B
DOCTOR FLEMING	1 - 3	A	PTGE DR PI MOLIST	1 - 17	C
	5 -29	C		2 - 10	C
	2 - 2	A	PL DR PONS FREIXAS	1 --2	C
	4 - 6	B	DR RIBAS I PERDIGO	1 --7	C
	16 -30	C		2 -6B	C
PL DOCTOR FLEMING	--	C	DOCTOR RIZAL	1 - 21	B
				2 - 22	B

<i>Carrer</i>	<i>Interval</i>	<i>Categ.</i>	<i>Carrer</i>	<i>Interval</i>	<i>Categ.</i>
DOCTOR ROUX	1 - 73	B		214 - 330	B
	75 - 147	C	PTGE DOS DE MAIG	1 - 33	C
	2 - 56	B		2 - 34	C
	58 - 122	C	DOSRIUS	1 - 14	C
DOC SALV CARDENAL	1 -- 7	A	DOSRIUS	2 - 8	C
	2 -- 6	C	DRAGO	1 - 23	C
DOCTOR SANTPONC	1 - 143	C		2 - 34	C
	2 112I	C	DRASSANA	1 - 7	C
PL DOCTOR SERRAT	1 -- 3	C		2 - 12	C
	4 -- 4	C	AV DRASSANES	1 - 1	C
PTGE DOCTOR TORENT	1 -- 9	C		3 - 29	A
	2 - 18	C		2 - 28	A
PTGE DOCTOR TORRES	1 - 21	C	MOLL DRASSANES	1 - 2	I
	2 - 22	C	DUANA	1 - 7	C
DOCTOR VALLS	1 - 33	C		2 - 6	C
	2 - 26	C	DUBLIN	1 - 29	C
DOCTOR ZAMENHOF	1 - 27	D		2 16B	C
	10 - 28	D	DUBTE	1 - 1	A
DTRS TRIAS I PUJOL	1 - 11	C		2 - 2	A
	2 - 12	C	DUC DE LA VICTORIA	1 - 15	A
DOLORS MONSERDA	1 - 57	C		2 - 16	A
	2 - 58	C	PTGE DUC VICTORIA	1 - 7	A
DOMENECH	1 -- 9	C		2 - 6	A
	2 - 10	C	PL DUC MEDINACELI	1 --	B
DOMENECH MONTANER	1 -- 7	D		2 - 8	B
	2 - 12	D	DUC DE RIVAS	39 - 39	E
PTGE DOMINGO	1 - 13	A		2 - 46	E
	2 - 14	A	DUERO	1 61U	C
DOMINGUEZ MIRALLES	1 - 35	C		2 - 72	C
	2 - 40	C	DULCET	1 - 19	C
DOMINICS	1 - 35	C		2 - 22	C
	2 - 26	C	DUQUESA ORLEANS	1 39E	C
DON CARLES	1 -- 7	C		2 - 60	C
	2 -- 8	C	DURAN I BAS	1 - 11	B
PTGE D ST FRANCESC	1 -- 3	B		2 - 18	B
	2 -- 4	B			
DOS DE MAIG	177 - 233	C			
	235 - 335	B			
	180 - 208	B			
	210 - 212	C			

Carrer	Interval	Categ.	Carrer	Interval	Categ.
DURAN I BORRELL	1 -29	D	PTGE ELISABETS	1 -17	C
	2 -28	D		2 -16	C
E ZONA FRANCA	1 -59	I	ELISENDA DE PINOS	1 -23	C
	2 -60	I		2 -26	C
E.A.ESTACIO DEPURA	--	D	ELISI	11 -31	C
				16 -38	C
EBRE	1 -5	C	ELKANO	1 53B	D
	2 -6	C		55 -75	C
E.A. EDIFICI COLOM				2 -68	D
				70 -82	C
EDISON	1 -19	D	JARDINS D'ELX	1 --	C
	2 -22	D		2 -24	C
EDUARD CONDE	1 -37	C	EMANCIPACIO	1 -41	C
	2 -52	C		2 -38	C
EDUARD TODA	1 73X	E	EMERITA AUGUSTA	1 -13	C
	2 104	E		2 -14	C
EDUARD TOLDRA	1 -17	C	EMILI ROCA	1 -83	C
	2 -18	C		2 -78	C
PL EDUARD TORROJA	1 -22	D	PL EMILI VILANOVA	5 --7	C
	--	C			
	8Y -20	D	EMPORDA	1 -33	F
EDUARD TUBAU	1 -47	D		2 -26	F
	2 -38	D	EMPURIES	1 11X	F
EGIPCIAQUES	1 -35	C		2 10X	F
	2 -16	C	ENAMORATS	1 -49	C
PL EGUILAZ	1 -13	C		51 -57	B
	2B -14	C		71 151	C
PL EIVISSA	1 --	C	ENAMORATS	2 156	C
	2 -22	C	ENCARNACIO	1 189	C
EIXIMENIS	1 -95	C		2 212	C
	2 -36	C	PAS ENCARNACIO	1 -15	C
EL CAIRE	1 -11	C		2 -14	C
	2 -14	C	PDIS ENCARNACIO	1 --7	C
AV ELIES PAGES	1 -71	C		2 --4	C
	2 66U	C	PTGE ENCARNACIO	1 -29	C
ELISA	1 -33	C		2 -32	C
	2 -32	C			
ELISABETS	1 -21	C			
	2 221	C			

<i>Carrer</i>	<i>Interval</i>	<i>Categ.</i>	<i>Carrer</i>	<i>Interval</i>	<i>Categ.</i>
ENCUNY	1 -- 3	D	EQUADOR	1 - 15	B
	1B 27B	C		17 101	C
	1U 19U	D		2 - 12	B
	2 - 24	D		14 - 96	C
ENERGIA	1 - 37	A	ERASME DE JANER	1 - 13	C
	2 - 40	A		2 - 10	C
ENRIC BARGES	1 - 21	C	ERCILLA	1 - 79	D
	2 - 26	C		2 - 80	D
ENRIC CASANOVAS	1 - 77	D	PTGE ERCILLA	1 - 11	D
	2 - 98	D		2 - 10	D
ENRIC CLARASSO	1 - 27	C	ERMENGARDA	1 - 39	C
	2 - 20	C		2 - 42	C
ENRIC GIMENEZ	1 - 37	C	ESCALA GATOSA	1 - 35	D
	2 - 34	C		2 - 28	D
ENRIC GRANADOS	1 - 159	B	ESCAR	1 - 9	I
	2 - 126	B		2 - 8	I
ENRIC MORERA	1 -- 7	C	ESCIPIO	1 - 67	B
	2 -- 6	C		2 - 52	B
PG ENRIC SANCHIS	1 ----	F	ESCOCIA	1 139	C
	2 - 24	F		2 138	C
	26 - 54	D	PTGE ESCOCIA	1 - 7	C
PTGE ENRIC SANCHIS	1 - 21	F		2 - 8	C
	2 - 20	F	AV ESCOLAPI CANCER	1 - 7	F
ENSENYANCA	1 -- 1	B		9 169	D
	2 -- 4	B		2 160	D
				162 198	F
PAS L'ENSENYANÇA	1 -- 3	C	ESCOLES	1 - 29	C
	2 -- 6	C		2 - 24	C
PTGE ENSENYANÇA	1 - 17	D	PTGE ESCOLES	1 - 11	B
	2 - 30	D		2 - 4	B
ENTENÇA	1 - 17	C	ESCOLES PIES	1 - 35	C
	19 - 71	B		37 101A	B
	73 - 195	C		101B 127	C
	195B - 299	B		2 - 30	C
	301 - 317	C		32 100B	B
	319 335X	A		102 140	C
	2 - 20	C	PG ESCOLLERA	1 - 1	I
	22 - 68	B			
	70 - 216	C			
	218 - 322	B			
	324 - 338	A			
EPIR	1 -- 7	F			
	2 -- 8	F			

<i>Carrer</i>	<i>Interval</i>	<i>Categ.</i>	<i>Carrer</i>	<i>Interval</i>	<i>Categ.</i>
ESCORIAL	1 -39	B	MOLL ESPANYA	1 --5	I
	41 -47	C		PL ESPANYA	1 --1
	113 179	B	3 --5		C
	181 197	C	7 --8		A
0A 192	B	9 - 10	B		
ESCORNALBOU	1 -53	C	--	C	
	2 -68	C	2 --2	C	
ESCUDELLERS	1 -71	C	ESPANYA INDUSTRIAL	1 - 19	C
	2 -58	C		2 - 22	C
PTGE ESCUDELLERS	1 7B	C	ESPARRAGUERA	1 - 15	B
	2 -10	C		2 - 10	B
ESCUDELLERS BLANCS	1 - 7	C	ESPARTERIA	1 - 23	C
	2 -14	C		2 - 22	C
ESCUDER	1 -19	C	ESPARVER	1 - 21	D
	2 -12	C	ESPARVER	2 - 30	D
RIER D'ESCUDER	9 -57	D	AV ESPASA	1 --9	C
	6 -60	D		2 - 12	C
ESCULL	2 6U	C	ESPASERIA	1 - 15	C
ESCULTOR CANET	1 -43	E		2 - 22	C
	2 -46	E	ESPERANCA	1 - 33	C
ESCULTOR LLIMONA	1 -41	C		2 - 40	C
	2 -54	C	PTGE ESPERANCA	1 - 15	C
ESCULTOR ORDOÑEZ	1 -31	C		2 - 14	C
	33 213	D	ESPIELL	1 - 35	C
	2 -44	C		2 - 38	C
	46 170	D	PTGE ESPIELL	1 - 23	C
ESCULTORS CLAPEROS	1 -97	D		2 - 34	C
	0F -48	C	L ESPIGA	1 15B	C
ESCULTURA	1 - 7	D		2 - 16	C
	2 -12	D	ESPINAGOSA	1 - 11	D
CAMI ESGLESIA	1 - 5	D		2 - 10	D
	2 - 8	C	ESPINAUGA	25 - 67	F
CTRA ESGLESIA	1 -93	D		36 - 84	F
	2 104	D	ESPINOI	1 - 13	C
ESGLESIA	1 - 1	C		2 - 18	C
	2 -10	C	PTGE ESPIRIA	1 - 19	D
ESPALTER	1 -11	E		2 - 20	D
	2 -10	E			

<i>Carrer</i>	<i>Interval</i>	<i>Categ.</i>	<i>Carrer</i>	<i>Interval</i>	<i>Categ.</i>
CTRA ESPLUGUES	1 -119	C	ESTAPE	1 - 5	C
	2 -114	C		2 - 4	C
ESPOLSA SACS	1 -- 3	B	C ESTARTIT	1 -11	D
	2 --4	B		2 -12	D
ESPORTS	1 -- 9	C	AVDA. ESTATUT CATALUNYA	1 -40	C
	2 -- 8	C			
ESPRONCEDA	17 -201	C	ESTEL	1 - 3	E
	203 -221	D		2 -2B	E
	223 -311	B	ESTERAS	1 -17	E
	313 -339	C		2 -30	E
	341 -367	B	ESTEVE TERRADAS	1 -77	D
	369 417B	C		2 -30	D
	18 -192	C	ESTORIL	1 -33	C
	194 -212	D		2 -38	C
	214 -294	B	ESTRUC	1 -13	B
	294B -296	D		2 -38	B
	298 -308	C	ESTUDIANT	1 - 9	C
	310 -356	B		11 -41	D
	358 -416	C		2 -12	C
ESQUIROL (C VELLA)	1 -- 5	C		14 -58	D
	2 -- 6	C	CO ESTUDIS	1 - 1	C
ESQUIROL VOLADOR	1 -- 9	D		2 - 6	C
	2 12X	D	ETERNA MEMORIA	1 - 7	D
EST	1 - 23	C		2 -10	D
EST	2 -- 8	C	EUCLIDES	1 -11	C
ESTACIO	1 - 23	C		2 -12	C
	2 - 28	C	EUGENI D'ORS	1 -13	C
PL ESTACIO	1 - 14	C		2 -16	C
	10B ---	C	EUROPA	1 -42	A
PTGE ESTACIO	1 - 13	C		51 -55	C
	2 - 12	C		2 -14	A
ESTADELLA	1 - 31	F	EUROPA	16 -26	B
	33 - 59	D		28 -58	C
	61 -101	F	PL EUSEBI GUELL	1 - 4	C
	2 - 98	F		7 -12	B
T ESTADELLA	1 57U	D		6U 6U	B
	2 - 66	D		14 -14	C
AV ESTADI	1 - 75	C	EUSEBI PLANAS	1 -17	C
	2 - 76	C		2 -28	C
ESTANY	1 - 39	C			
	2 - 42	C			

<i>Carrer</i>	<i>Interval</i>	<i>Categ.</i>	<i>Carrer</i>	<i>Interval</i>	<i>Categ.</i>
EUTERPE	1 -13	C		3 --3	E
	2 -16	C		5 --7	C
				2 --6	C
EVARIST ARNUS	1 -71	C	FARIGOLA	1 - 71	D
	2 -72	C		2 - 64	D
MOLL EVARISTO FERN	1 - 3	I		66 - 72	C
AV EXERCIT	1 -39	C	PTGE FARIGOLA	1 --5	D
	2 - 6	C		2 --6	D
	8 14X	B	FARNES	1 - 67	E
	16 -32	C		2 - 72	E
PG EXPOSICIO	1 125	D	FASTENRATH	1 211	E
	2 -76	D		2 212	E
EXTREMADURA	100 102	F	FATIMA	1 --9	C
EZEQUIEL BOIXET	1 - 1	E		2 - 10	C
	2 - 2	E	VIA FAVENCIA	1 133	D
F ZONA FRANCA	1 -39	I		135 237	F
	2 -40	I		239 239	D
PG FABRA I PUIG	1 295	B		241 383	F
	297 371	C		385 441	E
	373 419	E		443 473	D
	421 429	F		2 568	D
	431 447X	D	FEDER GARCIA LORCA	1 - 15	D
	2 318	B		8 16X	D
	320 394B	C	FEIJOO	1 - 19	E
	396 420	F		2 - 14	E
	434 436	E	FEIXA LLARGA	1 - 21	I
	464 484	D		2 -20I	I
FAGES	1 - 5	F	FELANITX	1 - 13	D
	2 - 6	F		2 - 16	D
FALSET	1 -13	F	FELIP BERTRAN GUEL	1 - 17	C
	2 14B	F		2 - 18	C
FARELL	1 -25	C	FELIP DE MALLA	1 - 29	F
	2 -20	C		2 - 26	F
PL FARGA	1 --	C	FELIP GIL	1 - 11	C
	2 - 4	C		2 --8	C
PG FONT FARGAS	1 -11	C	FELIP II	1 - 75	B
	13 -75	D		77 --	C
	77 -85	E		12 - 90	B
	2 -10	C		92 260	C
	12 -50	D	FELIPE DE PAZ	1 - 41	C
	52 -96	C		2 - 32	C
PL FONT FARGAS	1 - 1	C			

<i>Carrer</i>	<i>Interval</i>	<i>Categ.</i>	<i>Carrer</i>	<i>Interval</i>	<i>Categ.</i>
PTGE FELIPE DE PAZ	1 - 17 2 - 14	C C	FERRAN PUIG	1 - 97 2 - 86	C C
FELIU	1 - 19 2 - 32	C C	PL FERRAN REYES	1 - 9	C
PTGE DE FELIU	1 - 39 2 - 40	D D	FERRAN VALENTI	1 - 7 9 - 15 2 - 8	D F D
FELIU CASANOVA	1 - 23 2 - 36	E E	22 - 26	F	
PTGE FELIU CASANOV	1 - 10	E	FER VALLS TABERNER	1 - 13 2 - 20	B B
FELIU I CODINA	1 - 79 87 - 95 2 82U 84 - 94	E D E F	FERRER BASSA	1 - 9 11 - 49 2 - 10 12 - 56	D F D F
FELIX MACIA	1 - 7 2 - 8	D D	FERRER DE BLANES	1 - 11 2 - 14	C C
FENALS	1 - 27 2 - 28	F F	PTGE FERRER VIDAL	1 - 17 2 - 16	C C
PL FENIX	1 - 6 6 - 10	D D	FERRERIA	1 - 27 2 - 30	C C
FERLANDINA	1 - 71 2 - 40	C C	FERRERS	1 - 59 2 - 56	C C
FERNAN CABALLERO	1 - 9X 2 10X	E E	FERRO	1 - 29 2 4U 14 - 30	C D C
FERNANDEZ DURO	1 - 19 2 - 30	D D	FERROCARRIL	1 - 31 2 22C	C C
FERNANDO POO	1 - 75 2 - 74	C C	FERROCAR CATALANS	1 - 19 21 127U 2 72X	C D D
FERNANDO PRIMO RIV	1 - 11 2 - 30	C C	FIGOLS	1 - 49 2 - 38	C C
FERRAN	1 - 61 2 - 46	B B	FIGUERES	1 - 5 2 - 81	C C
FERRAN AGULLO	1 - 5 2 - 24	B B	FIGUERO	1 - 25 2 - 30	D D
PL FER CASABLANCAS	---	C	PL FIGUEROLA	1 - 5 4 - 4	C C
FERRAN JUNOY	1 - 131 2 - 100 102 - 144	C D F	FILATURES	1 - 19 2 - 24	C C

<i>Carrer</i>	<i>Interval</i>	<i>Categ.</i>	<i>Carrer</i>	<i>Interval</i>	<i>Categ.</i>
LES FILIPINES	1 --	C		2 - 98	D
	2 - 2C	C	FLORENCIA	1 25B	C
FINESTRAT	1 -27	C		2 - 10	E
	2 -18	C	FLORESTA	1 - 45	F
CAMI FINESTRELLES	1 -43	C		2 - 38	F
	2 -44	C	FLORIDA	1 --	D
FINESTRELLES	1 71I	E		2 - 70	D
	2 --	E	FLORIDABLANCA	1 149	B
FINLANDIA	1 -45	D		2 - 22	B
	2 -24	D		24 - 26	C
FIOL	1 - 9	F		28 154	B
	2 -10	F	FLORISTES RAMBLA	1 - 13	C
PL FIRMAMENT	1 - 5	D		2 - 16	C
	2 - 4	D	FLORS	1 - 11	B
FISAS	1 -35	C		2 - 26	B
	2 -32	C	FLORS DE MAIG	1 - 17	C
FISICA	1 -17	C		2 - 12	C
	2 -18	C	FLOS I CALCAT	1B 17X	B
FITOR	1 - 5	F		2 --6	A
	2 - 6	F		8 - 24	B
FLACA	1 -13	F	FLUVIA	19 151	C
	2 -14	F		175 221	D
FLANDES	1 -11	C		223 237	C
	2 -16	C		239 263U	D
PL FLANDES	1 - 3	D		20 142X	C
	2 - 2	D		166 296	D
FLASSADERS	1 -45	C	FOC	7 - 97	C
	2 -46	C		97B 97B	D
PTGE FLAUGIER	1 -51	C		99 199	C
	2 -56	C		18 - 82	C
FLIX	1 -14	D	FOC	84 128	D
	15 31B	F		130 214	C
	33 -41	D	FOC FOLLET	1 113	F
	16 -44	F		2 112	F
FLOR	1 - 5	A	FOIX	1 --3	F
	2 - 6	A		2 - 12	F
FLOR DE LLIRI	1 - 9	C	FOLC	1 - 15	C
	2 -10	C		2 - 18	C
FLOR DE NEU	1 121	D	FOLGUEROLES	1 - 53	C
				2 - 54	C

<i>Carrer</i>	<i>Interval</i>	<i>Categ.</i>	<i>Carrer</i>	<i>Interval</i>	<i>Categ.</i>
FONDAL SANT MARTI	1 - 29	C	PL FONT I SAGUE	1 - 5	C
	31 - 41X	D		2 - 2	C
	2 - 28	C	CAMI FONT QUINTANA	1 - 17	E
	30 - 44	D		2 - 16	E
FONERIA	1 - 55	C	FONT RUBIA	1 - 11	D
	57 - 63	D		2 - 14	D
	2 - 54	C	CAMI FONT TROBADA	1 - 13	D
	56 - 60	D		20 - 36	D
FONOLL	1 - 13B	F	FONTANELLA	1 - 23	A
	2 - 14B	F		2 - 22	A
FONOLLAR	1 - 29	C	PTGE FONTANELLES	1 - 19	C
	2 - 38	C		2 - 14	C
PL FONT	1 - 12	C	FONTANET	1 - 47	C
	2 - 10	C		2 - 28	C
PTGE FONT	1 - 23	C	FONTCOBERTA	1 - 35	B
	2 - 22	C		2 - 30	B
FONT CANYELLES	1 - 141	D	FONTETA	1 - 55	F
	2 - 120	D		2 - 58	F
T FONT MAGUES	1 - 67	D	FONTOVA	1 - 19	D
	2 - 100	D		2 - 26	D
PG FONT MULASSA	1 - 47	D	FONTRDONA	1 - 51	D
	49 - 69	C		2 - 88	D
	2 - 92	D	FORADADA	1 - 89	E
FONT SANT MIQUEL	1 - 3	C		2 - 108	E
	2 - 4	C	PTGE FORASTE	1 - 33	C
FONT DEL COLL	1 - 29	D		2 - 18	C
	2 - 38	D	FORES	1 - 25	F
C FONT LLEO	1 - 27	C		2 - 26	F
	2 - 28	C	PARC LA MECA	1 - 64	C
T DE LA FONT NEN	1 - 15	E		24 - 50	C
	17 - 25	D	PTGE FORET	1 - 31U	D
	2 - 34	D		2 - 40U	D
FONT DEL REMEI	1 - 33	D	FORMATGERIA	1 - 5	C
	2 - 42	D		2 - 12	C
C FONT FLORIDA	1 - 531	C	FORMENTERA	1 - 69	D
	2 - 96	C		2 - -	D
FONT HONRADA	1 - 49	C	FORMENTOR	1 - 13	D
				2 - 12	D
FONT HONRADA	2 - 50	C			

<i>Carrer</i>	<i>Interval</i>	<i>Categ.</i>	<i>Carrer</i>	<i>Interval</i>	<i>Categ.</i>
FORMIGA	1 -27 2 -41	F D		2 - 28 30 58X	C B
FORN	1 - 9 2 -10	C C	FRANCESC DE BOLOS	1 - 41 2 - 46	C C
FORN FONDA	1 - 3 2 - 4	D D	PL FRANCESC LAYRET	1 --5 2 --4	D D
PLA FORNELLS	1 -83 2 -98	F F	PL FRANCESC MACIA	1 -- 2 --6	A A
FORTUNA	1 - 7 2 -10	F F	PEREZ I CABRERO	1 - 21 2 --6	B B
LA FOSCA	1 23X 2 -34	F F	FRANCESC TARAFÀ	1 --7 2 - 10	D D
FOSSAR MORERES	1 -21 2 -14	C C	FRANCESC TARREGA	1 51B 2 - 50	C C
PL FRA ELOI BIANYA	1 - 1	C	FRANCISCO GINER	1 - 53	C
FRA JUNIPER SERRA	51 -- 44 -74	D D	FRANCISCO GINER	2 - 60	C
PL FRA JUNIPER SER	1 - 4 7 10U 11 -13 6 6B 8 - 8 12 -12	F D C F D C	FRANCISCO MANZANO	2 - 12	C
FRA LUIS GRANADA	1 - 7 2 -14	A A	FRANCOLI	11 - 67 12 - 76	B B
FRAGA	1 -27 2 -26	C C	LES FRANQUESES	1 --7 2 --6	C C
FRANÇA	1 -27 29 -43 2 -20 20B -46	C E C E	FRATERNITAT	1 - 45 2 - 46	C C
LA FRANÇA XICA	1 -45 2 -52	C C	FREDERIC MOMPOU	1 - 15 2 - 14	C C
FRANCESC ALEGRE	1 -41 2 30I	E E	AV FREDERIC RAHOLA	1 - 13 15 - 71 2 - 14 16 - 64	C D C D
AV FRANCESC CAMBO	11 -25 10 -14 16 -16	A A C	PL FREDERIC SOLER	1 --	B
FRANCESC CARBONELL	1 -13 15 45B	C B	CAMI DEL FREDOLIC	1 --9 2 - 12	D D
			FREIXA	1 - 53 2 - 56	B B

<i>Carrer</i>	<i>Interval</i>	<i>Categ.</i>	<i>Carrer</i>	<i>Interval</i>	<i>Categ.</i>
FREIXURES	1 - 13	C	PL GAL·LA PLACIDIA	1 - -	A
	15 - 19	A		2 - 32	A
	21 - 31	C			
	2 - 14	C	GALBA	1 - 27	F
FRENERIA	1 - - 5	B		2 - 28	F
	2 - 14	B			
FRESER	1 - 127	C	GALCERAN MARQUET	1 - 9	C
	2 - 90	C		2 - 26	C
	92 - 240	D			
PTGE FRIGOLA	1 - 27	C	GALICIA	1 - 27	E
	2 - 20	C		2 - 28	E
FRANCISCO ARANDA	1 - 67	C	GALILEU	1 - 339	B
	69 - 87	B		2 - 344	B
	2 - 106	C			
	108 - 116	B	PL DEL GALL	- -	B
FRUITA	1 - - 5	C			
	2 - - 4	C	GALLA	1 - 31	C
FULTON	1 - 19U	C		2 - 32	C
	2 - 24	C			
FUNOSES LLUSSA	1 - - 7	D	PTGE GALLA	1 - 9	C
	2 - - 8	D		2 - 8	C
FUSINA	1 - 15	B			
	2 - - 2	B	GALLARZA	1 - 13	C
	4 - - 4	C		2 - 26	C
	6 - - 8	B	GALLECS	1 - 29	D
FUSTERIA	1 - - 3	C		2 - 32	D
	2 - 16	B	GALLEGO	1 - 9	C
PTGE GABARNET	1 - 13	D		2 - 10	C
			GALTES	1 - 11	D
				2 - 22	D
PTGE GABARNET	2 - 16	D	GANDESA	1 - 15	A
				2 - 16	A
PL GABRIEL ALOMAR	1 - - -	D	GANDUXER	1 - 143	B
				2 - 144	B
GABRIEL MIRO	1 - 29	D	GARBI	1 - 7	F
	2 - 32	D		2 - 6	F
GABRIEL Y GALAN	1 - 25	C	PTGE GARCIA CAMBRA	1 - 15	C
	2 - 28	C		2 - 18	C
GAIARRE	1 - 95	C	PTGE GARCIA ROBLES	1 - 19	D
	2 - 88	C		2 - 14	D
PTGE GAIOLA	1 - 23	C	GARCIA MARIÑO	1 - 15	C
	2 - 28	C		2 - 16	C
			GARCILASO	1 - 155	C
				157 - 175	B

<i>Carrer</i>	<i>Interval</i>	<i>Categ.</i>	<i>Carrer</i>	<i>Interval</i>	<i>Categ.</i>
GARCILASO	177 245 2 238	C C	PTGE GASOMETRE	1 --3 2 --4	C C
PTGE GARCINI	1 -15 2 -26	C C	PTGE GATELL	1 --7 2 --8	D D
GARDENIA	1 -21 2 -30	D D	GATUELLES	1 --9 2 --6	D D
PL GARDUNYA	1 -- 12 -12	C C	AV GAUDI	1 - 87 2 - 76	B B
GARIGLIANO	1 -27 2 -56 03 -06	F F F	GAVA	1 - 91	B
GARONA	1 -21 2 -16	C C	GAVA	2 - 90	B
PTGE GARRIC	1 - 3 2 - 4	D D	GEGANTS	1 --1 2 --4	C C
PL GARRIGA I BACHS	1 - 1	B	GELABERT	1 - 25 0C - 46	B B
GARRIGA I ROCA	1 -13 15 -21 2 106	C E D	GELI	2 --6	C
PL GARRIGO	1 - 7 9 -12 15 -20 21 -24 -- 4 - 4	C D C B C C	GELIDA	1 - 21 12 - 18	C C
GARRIGUELLA	1 -27 2 -32	C C	GENERAL ALMIRANTE	1 --7 2 28B	E E
GARROFERS	1 -73 2 -70	D D	GRL ALVAREZ CASTRO	1 --5 2 - 10	C C
PTGE GARROFERS	1 -31 2 -36	C C	PTGE GRAL BASSOLS	1 - 27 2 - 36	C C
T GARROFERS TRAVI	1 -15 2 -16	C C	GENERAL CASTAÑOS	1 - 11 2A - 14	C C
GARROTXA	1 -57 2 -44	C C	GENERAL MENDOZA	1 - 55 2 - 56	E E
GASELA	1 69X 2 -52	D D	RDA GRAL MITRE	1 69X 73 225 227 231 233 267 2 - 70 72 248	C B C B C B
GASOMETRE	2 14A	C	GENERAL VIVES	1 -- 2 - 40	C C

<i>Carrer</i>	<i>Interval</i>	<i>Categ.</i>	<i>Carrer</i>	<i>Interval</i>	<i>Categ.</i>
GENOVA	1 - 33	C	PTGE GIRASOL	1 - 9	C
	35 - 47	E		2 - 6	C
	2 - 36	C	CAMI DE LA GIRGOLA	1 25X	C
GERANIS	1 - 15	D		2 - 30	C
	2 - 18	D	GIRITI	1 - 7	C
GERARD PIERA	1 -- 6	C		2 - 6	C
GERMANS DESVALLS	1 - 51	C	GIRONA	1 - 29	B
	2 - 60	C		31 - 43	A
GERMANS SERRA	1 - 25	F		45 183	B
	2 - 30	F		2 - 30	B
PL GERMANS SERRA	1 -- 8	D		32 - 42	A
				44 178	B
GESPA	1 - 39	D	GIRONELLA	1 - 21	C
	2 - 34	D		2 - 8	C
GESSAMI	1 - 17	D	PL GIRONELLA	1 --	C
	2 - 20	D		2 - 4	C
GETSEMANI	1 - 7X	C	GITANILLA	1 - 3	E
	2 -- 8	C		2 - 6	E
PL GIBRALTAR	1 -- 1	C	LA GLEVA	1 - 43	B
	1B - 1B	D		2 - 44	B
	3 15B	C	BDA GLORIA	1 - 11	C
	2 -- 2	D		13 - 47	D
PL GIBRALTAR	4 14C	C		2 - 8B	C
				10 - 38	D
GIGNAS	1 - 25	C	PL GLORIES CATALAN	1 - 6	B
	2 - 32	C		9 - 12	C
DELS GIMBERNAT	1 -- 9	C		17 - 18	B
	2 - 24	C		19 - 26	C
GINEBRA	1 - 55	C		8I - 28	C
	2 - 42I	C		--	B
PTGE GINECOS	1 - 13	C	GOLDONI	1 - 7	D
	2 - 16	C		2 - 10	D
GINESTERA	1 - 25	D	GOLGOTA	1 - 9	D
	2 26B	D		2 - 10	D
GINJOL	1 -- 9	C	GOMBAU	1 - 11	D
	2 - 10	C		2 - 16	D
GIRALT PELLISSER	1 - 25	C	BDA GOMIS	1 - 3	D
	2 - 28	C	GOMIS	1 - 79	C
				0A 112	C

<i>Carrer</i>	<i>Interval</i>	<i>Categ.</i>	<i>Carrer</i>	<i>Interval</i>	<i>Categ.</i>
PTGE GOMIS	1 - 7	C	GRANJA	1 - 35	C
	2 - 6	C		2 - 32	C
GONGORA	1 - 65	D	GRANOLLERS	1 - 119	C
	2 - 72	D		121 - 133	D
GONZALEZ TABLAS	1 - 29	C		2 - 104	C
	2 - 36	C		106 - 118	D
GORDI	1 - 11	C	GRASES	1 - 29	C
	2 - 8	C		2 - 28	C
GOSOL	1 - 41	C	GRASSOT	1 - 105	C
	2 - 38	C		2 - 110	C
GOYA	1 - 15	C	GRATALLOPS	1 - 45	C
	2 - 20	C		2 - 46	C
PL GOYA	--	A	GRAU	1 - 97	C
				2 - 120	C
GRACIA	1 - 7	C	PTGE GRAU	1 - 19	C
	2 - 6	C		2 - 28	C
PG GRACIA	1 --	A	GRAU I TORRAS	1 - 59	C
	2 - 132	A		2 - 64	C
TRAV DE GRACIA	1 - 103	A	GRAUS	1 - 19	C
	105 - 271	B		2 - 18	C
	273 - 451	C	GRAVINA	1 - 13	A
	2 - 92	A		8 - 16	A
	94 - 246	B	GRECIA	1 - 11	C
	248 - 402	C			
GRAN CAPITA	1 - 17	C	GRECO	1 - 21	C
	2 - 24	C		2 - 28	C
GRAN DE GRACIA	1 --	B	GRESOLET	1 - 17	C
	2 - 4	A		2 - 18	C
	6 - 266	B	PG GREVOL	1 - 15	D
GRAN SANT ANDREU	1 - 517U	B		2 - 24	D
	2 - 476	B	PTGE DEL GREVOL	1 - 17	D
GRAN VISTA	1 - 135	E		2 - 26	D
	38 - 154A	D		2 - 26	D
	154B - 160	E	GRIFOLS	1 - 43	D
GRANADA PENEDES	1 - 33	A		2 - 36	D
	2 - 36	A	GROC	1 -- 3	C
GRANADELLA	1 - 75	F		2 -- 4	C
	0A - 68	F	GRUNYI	1 - 13	C
GRANADOS	1 - 21	C		2 - 14	C
	2 - 26	C			

<i>Carrer</i>	<i>Interval</i>	<i>Categ.</i>	<i>Carrer</i>	<i>Interval</i>	<i>Categ.</i>
GUADALAJARA	1 -- 7	A	GUILLEM SAGRERA	1 - 15	F
	2 -- 4	A		2 - 16	F
GUADALETE	1 -- 5	F	GUILLEM TELL	1 - 53	B
	2 -- 6	F		2 - 44	B
GUADALQUIVIR	1 - 11	F	GUILLERIES	1 - 35	C
	2 - 12X	F		2 - 30	C
GUADIANA	1 - 41	C	GUINARDO	1 - 35	C
	2 - 48	C		2 - 32	C
GUALBES	1 -- 3	B	PL GUINARDO	1 --	C
	2 -- 6	B		2 - 12	C
GUARDA ANTON	1 -- 25	C	RDA GUINARDO	1 11A	B
	2 - 20	C		15 255	C
GUARDERIA	1 - 11	D		2 - 14	B
	2 - 14	D		16 236	C
GUARDIA	1 - 15	C	GUINEUETA	1 - 25	D
	2 - 16	C		2 - 38	D
PTGE GUARDIOLA	2 - 12	C	POLIGON GUINEUETA	01 128	D
GUARDIOLA I FELIU	1 - 25	C	RDA GUINEUETA VELL	1 731	D
	2 - 24	C		2 - 74	D
GUATEMALA	1 - 21	D	GUIPUSCOA	1 - 15	D
				17 139	C
GUATLLA	1 - 49	D		141 143	D
	2 - 54	D		145 149	F
PG GUAYAQUIL	1 47E	D		151 185	D
	49 - 61	F		187 189	F
	2 - 48	C		2 - 34	D
PTGE GÜELL	1 - 0J	C		36 148X	C
	0A - 18	C		150 186	F
DE GUERAU DE LIOST	1 - 15	D	GUITARD	1 - 79	C
	2 - 20	D		2 - 92	C
GUIFRE	1 - 11	C	GUITERT	1 - 61	C
	2 - 16	C		2 - 60	C
GUILLEM	1 -- 7	C	GUSPI	1 - 5	F
	2 -- 6	C		2 - 14	F
PTG GUILLEM ABIELL	1 -- 5	D	GUSTAVO BECQUER	1 - 77	D
	2 -- 6	D		2 - 60	D
GUILLEM DE LLURIA	1 - 17	C	GUTENBERG	1 - 17	C
	2 -- 8	C		2 - 32	C
			PTGE GUTENBERG	1 - 7	C
				2 - 6	C

<i>Carrer</i>	<i>Interval</i>	<i>Categ.</i>	<i>Carrer</i>	<i>Interval</i>	<i>Categ.</i>
PTGE H ZONA FRANCA	1 - 7 2 -10	I I	HONDURES	15 - 73 18 - 78	C C
HAITI	1 - 3 2 - 4	C D	HORACI	1 - 43 2 - 44	C C
HARMONIA	1 29X 31 37I 2 2X 4 6X	D C C D	HORIZTONTAL	1 - 55 2 - 60	D D
HARTZEMBUSCH	1 -35 2 -44	D D	HORT DE LA BOMBA	1 --1 2 --6	E E
HAVANA	1 - 9 2 -12	C C	HORT DE LA VILA	1 - 49 2 - 58	C C
HEDILLA	1 153 2 144	E E	PTGE HORT VELLUTER	1 -7B 2 --4	C C
HERCEGOVINA	1 -33 2 -28	B B	HORTA	1 253 2 124 126 228 230 236B	C C D C
PTGE HERCEGOVINA	1 - 5 2 -10	B B	R IERA HORTA	1 - 27 29 - 33 37 - 47 2 - 28 30 - 32 34 - 44	C D C C D C
HERCULES	1 - 3 2 - 6	C C	CTRA HORTA CERDANYOLA	1 - 29 31 193I 2 - 28 30 176	E C E C
PL HERENNI	1 -- 2 -12	D D	HORTAL	1 - 81 2 - 76	E E
HERNAN CORTES	1 -23 2 22U	C C	HORTENSIA	1 - 17 2 --4 6 - 12	D C D
PL DE LES HEROINES	--	B	HORTES	1 --9 2 -12	D D
HEROIS DEL BRUC	1 -11 2 -12	C C	HOSPITAL	1 159 2 144	C C
LES HEURES	1 - 7 2 -10	C C	PTGE HOSPITAL	1 --1 2 --2	C C
HIPOLIT LAZARO	1 -33 2 -36	C C	AV HOSPIT MILITAR	1 243 2 266	C C
PL HISPANITAT	--	C	HOSTAFRANCS	1 - 23 2 - 30	C C
HISTORIADOR MAIANS	1 -21 2 -32	D D			
HOMER	9 -63 2 -10 12 54U	C B C			

Carrer	Interval	Categ.	Carrer	Interval	Categ.
HOSTAL D'EN SOL	1 -- 9	C	IGNASI IGLESIAS	1 153	C
	2 - 14	C		2 156	C
HOSTAL S ANTONI	1 -- 7	C	PL IGNASI JULIOL	1 - 1	C
	2 -- 8	C		3 - 4	D
HOSTALRIC	1 - 31	F	IGUALADA	1 - 37	C
	2 - 32	F		2 - 28	C
HUELVA	1 - 91	D	PTGE IGUALTAT	1 - 11	B
	93 - 99	C		2 101	B
	101 - 115	D	PL ILDEFONS CERDA	1 - 2	B
	117 - 121	C		3 - 3	C
	123 - 137	D		5 - 7	B
	10 140I	D		4 - 4	B
HUG ROCABERTI	1 -- 7	B		6 - 6	C
	2 -- 8	B	ILLAS I VIDAL	1 - 3	C
HURTADO	1 - 37	C		2 - 4	C
	2 38U	C	IMMACULADA	1 - 61	C
PTGE IBAÑEZ	1 -- 5	B		2 - 70	C
	2 -- 8	B	INCA	1 - 7	C
IBERIA	1 - 13	C		2 - 2B	C
	2 - 18	C	INDEPENDENCIA	223 399	B
PL IBERIA	1 -- 5	C		224 396	B
	2 - 4X	C	PTGE INDEPENDENCIA	1 231	C
AV ICARIA	1 - 121	C		2 - 30	C
	123 - 185	B	INDIBIL	1 - 9	C
	187 - 219	C		2 - 14	C
	2 - 78	C	INDUSTRIA	1 291B	B
	112 - 244	B		293 293	C
PAVELLO IDEAL	0B - 0B	C		295 301	B
		C		303 327	D
IDUMEA	1 - 19	C		329 367	C
	2 - 16	C		581 583B	B
IECLA	1 11X	F		2 274	B
	2 16X	F		276 286	C
IFNI	1 - 15	C		288 316B	B
	2 - 16	C		318 342	D
CRO. CA L'IGLESIAS	1 -- 5	C		344 388	C
	2 - 12	C		566 576	B
PTGE IGLESIAS	1 - 23	B	PTGE INDUSTRIA A	1 - 11	B
	2 - 20	B		2 - 14	B
IGNASI DE ROS	1 - 15	C	PTGE INDUSTRIA B	1 - 15	B
	2 - 38	C		4 - 16	B

<i>Carrer</i>	<i>Interval</i>	<i>Categ.</i>	<i>Carrer</i>	<i>Interval</i>	<i>Categ.</i>
PTGE INDUSTRIA C	3 -11 2 -10	B B	PTGE JAC GUARDIOLA	2 - 28	C
PL INFANCIA	1 -16	D	JACINTO BENAVENTE	1 --1 2 - 14	C C
INFANTA ISABEL	1 -17 2 - 6	C C	JACQUARD	1 - 29 2 - 40	D D
MOLL INFLAMABLES	1 - 1	I	JADRAQUE	1 - 11 2 - 16	E E
INSTIT FRENOPATIC	1 -17 2 -16 18 -18	C A C	JAEN	1 26U 2 20U	C C
INS QUIMIC SARRIA	1 47U 14 -52	C C	JAMBRINA	1 - 11 2 - 18	C C
IRADIER	1 -61 2 -72	C C	JAPO	1 - 39 2 - 44	D D
IRIARTE	1 -21 2 - 8 10 -18	E D E	JARDINS BACARDI	--	C
IRLANDA	1 -29 2 -42	C C	JARD CAN MANTEGA	--	C
PTGE IRLANDA	1 -19 2 -22	C C	PL JARDINS ALFABIA	1 -- 2 - 10	D D
PTGE ISABEL	1 -11 2 -14	D D	JARD CAN GARRIGA	--	C
PG ISABEL II	1 - 3 2 14B	A A	JARD JOAN ALTISENT	--	B
PTGE ISABEL RIBO	1 -11 2 -10	C C	JARD JOAQUIM RUYRA	--	B
ISARD	1 -43 2 -16	D D	JAR REINA VICTORIA	-- --	A A
ISCLE SOLER	1 - 5 2 - 4	C C	JARD TOQUIO	1 --5 2 --4	C C
CAMI CA L'ISIDRET	1 - 5 2 - 8	C C	JAUME CABRERA	1 --5 2 --6	D D
ISONA	1 -11 2 -12	F F	JAUME CANCER	15 - 51 16 - 42	C C
PL ISOP	1 -10 4 - 6	E E	JAUME CASCALLS	1 - 15 2 --6 8 - 22	D C D
IVORRA	1 -25	C			

<i>Carrer</i>	<i>Interval</i>	<i>Categ.</i>	<i>Carrer</i>	<i>Interval</i>	<i>Categ.</i>
JAUME FABRA	1 - 21	C	JIMENEZ I IGLESIAS	1 17X	C
	2 - 16	C		2 10X	C
JAUME FABRE	1 -- 3	D	JOAN ALCOVER	1 - 17	D
	5 - 11	F		2 - 14	C
	2 - 48	F	JOAN BLANQUES	1 - 69	C
JAUME GIRALT	1 - 59	D		2 - 74	C
	2 - 46	D	PL JOAN CARLES I	--	A
JAUME HUGUET	1 -- 5	D			
	7 - 81	F	PTGE JOAN CASAS	1 - 13	C
	2 - 10	D		2 - 14	C
	12 - 38	F	JOAN CORTADA	1 - 15	E
PL JAUME HUGUET	1 13X	D		2 - 12	E
	2 - 16	D	JOAN D'ALOS	1 511	C
JAUME I	1 - 19	B		2 - 48	C
	2 - 18	B	JOAN D'AUSTRIA	1 - 85	B
PL JAUME II	--	C		87 113	C
				12 - 96	B
JAUME MARTI	1 - 33	D		98 130	C
	2 - 40	D	JOAN DE PALOMAR	1 - 15	F
JAUME PINENT	1 - 65	F		2 - 16	F
	2 - 62	F	JOAN DE PEGUERA	1 127	D
JAUME PIQUET	1 25U	C		2 126	D
	2 - 44	C	JOAN GAMPER	1 - 33	C
JAUME PUIGVERT	1 - 27	E		35 - 49	A
	2 - 34	E		2 - 36	C
				38 50U	A
JAUME ROIG	1 - 45	C	PTGE JOAN GOULA	1 - 5	B
	2 - 36	C		2 - 4	B
PTGE JAUME ROIG	1 - 35	C	JOAN GUELL	1 - 3	C
	2 - 34	C		5 - 31	B
JEREZ	1 - 43	C		37 - 53	C
	2 - 50	C		85 109	B
JERICO	1 - 31	D		111 179	C
	2 - 26	D		181 201	B
	28 - 30	C		203 231	A
JERUSALEM	1 - 15	C		2 - 4	C
	2 - 32	C		6 - 12	B
JESUS	1 - 21	C		26 - 48	C
	2 - 20	C		50 - 96	B
				98 174B	C
JESUS I MARIA	1 - 37	C		176 232	B
	2 - 30	C		234 254	A
			JOAN I	1 - 7	C
				2 - 12	D

<i>Carrer</i>	<i>Interval</i>	<i>Categ.</i>	<i>Carrer</i>	<i>Interval</i>	<i>Categ.</i>
PL JOAN LLONGUERAS	3 - 4 2 - 6	B B	JOAQUIM VALLS	2 - 14	C
JOAN MANEN	1 - 15 2 - 16	D D	JOAQUIM VALLS	1 - 141 2 - 118	D D
JOAN MASSANA	1 - 3 2 - 6	C C	JOAQUIN COSTA	1 - 67 2 - 72	C C
JOAN OBIOLS	1 - 17 2 - 16	C C	JOCES FLORALS	1 - 23 33 - 175	C D
JOAN ORPI	1 - 15 2 - 16	C C	JOCES FLORALS	6 - 26 28 - 190	C D
PL JOAN PEIRO	1 - --	C	J SEBASTIAN BACH	1 - 15 2 - 30	B B
JOAN RIERA	1 - 57 2 - 48	D D	JONCAR	1 - 23 23B - 67 2 - 60	C B C
JOAN TORRAS	1 - 59 2 - 54	C C	JONQUERA	1 - 29 2 - 26	C C
AV JOAN XXIII	1 - -- 2 - 16 18 - 24 26 - 38	C A C A	JONQUERES	1 - 17 2 - 18	A A
PL JOANIC	1 - -- 2 - 6	C C	JORBA	1 - 33 2 - 70	C C
JOANOT MARTORELL	1 - 31 2 - 28	C C	PTGE JORBA	1 - 11 2 - 12	C C
JOAQUIM BLUME	1 - 5 2 - 12	C C	AV JORDA	1 - 31 2 - 30X	C C
PL JOAQUIM FOLGUER	1 - -- 2 - 10	B B	JORDA	1 - 25 2 - 14	C C
JOAQUIM MOLINS	1 - 9 2 - 16	A C	JORDI	1 - 25 2 - 14	C C
PL JOAQUIM PENA	1 - -- 2 - 14	C C	JORDI SANT JORDI	1 - 57 0C - 50	C C
JOAQUIM PUIG PIDEM	1 - 17 2 - 20	F F	PTGE JORDI FERRAN	1 - 21 2 - 26	C C
PTGE JOAQUIM PUJOL	1 - 1B 2 - 6	B B	JORDI GIRONA	1 - 33 2 - 16 18 - 32	C B C
PTGE JOAQUIM RITA	1 - 27 2 - 20	C C	JORGE MANRIQUE	1 - 29 18 - 32	D D
JOAQUIM RUYRA	1 - 17	C	JOSE AGULLO	1 - 25 2 - 26	C C
			J MILLAN GONZALEZ	1 - 21 2 - 40	E E

<i>Carrer</i>	<i>Interval</i>	<i>Categ.</i>	<i>Carrer</i>	<i>Interval</i>	<i>Categ.</i>
JOSEP ANSELM CLAVE	1 -31 0A - 8	B B		2 - 26	D
JOSEP BALARI	9 -17 2 -18	C C	JOSEP PLA	1 173 175 183 2 180 182 188	C D C D
JOSEP BERTRAND	1 -19	B	JOSEP SANGENIS	1 - 97 2 116	E E
JOSEP CANALETA	1 -21 10 -20	C C	JOSEP SERRANO	1 - 77 2 -76I	E E
PG JOSEP CARNER	27 -51 26 -68	I C	JOSEP SOLDEVILA	1 53E 2 - 50	C D
JOSEP CIURANA	1 -49 2 -50	C C	JOSEP SOLE BARBERA	1 - 11 2 - 12	F F
JOSEP ESTIVILL	1 -27 29 -39 41 -73 2 -22 24 -42 44 -72	C B C C B C	JOSEP TARRADELLAS	1 139 141 161 2 -18 20 -46 48 118 120 140	B A B C B A
JOSEP FINESTRES	1 -27 2 -18	D D	C DE JOSEP V FOIX	29 116 2 84U	C C
JOSEP GARI	1 - 5 2 -14	C C	JOSEP YXART	1 --7 2 --6	E E
JOSEP IRLA I BOSCH	1 -11 2 -18	A B	JOSEPA MASSANES	1 - 39 2 - 36	D D
JOSEP JOVER	1 -13 2 20U	D D	LA JOTA	7 129 6 150	C C
PTGE JOSEP LLOVERA	1 -15 2 - 8	B B	JOVELLANOS	1 --9 2 --8	A A
JOSEP M DE SAGARRA	1 -13 2 -10	C C	JUAN BRAVO	1 - 43 2 - 44	C C
JOSEP M FLORENSA	1 - 1 2 - 2	C C	JUAN DE AVILA	1 -9B 2 -2U	C C
PL J FOLCH TORRES	1 --	E	JUAN DE GARAY	1 103 2 118	C C
JOSEP MARIA JUJOL	1 -11 2 -10	C C	JUAN DE MENA	1 - 31 2 - 12	D D
JOSEP MARIA SERT	25 -47 24 -52	C C	JUAN DE SADA	5 - 61 14 - 50	C C
JOSEP MIRET	1 -11 13 39X	C D			

<i>Carrer</i>	<i>Interval</i>	<i>Categ.</i>	<i>Carrer</i>	<i>Interval</i>	<i>Categ.</i>
JUAN VALERA	1 -- 9	E	L'ESCALA	13 - 23	F
	2 10X	E		6 - 16	F
JUBANY	1 - 23	D	LABERINT	1 - 7	C
	2 - 22	D		2 - 10	C
JUDEA	1 - 19	D	LABERNIA	1 29B	E
	2 -- 8	C		2 - 28	E
	10 - 20	D	VIA LACTIA	1 - 13	D
JUDICI	1 - 17	C		2 - 20	D
	2 - 16	C	LAFONT	1 - 33	C
JULES VERNE	1 - 23	B		2 - 34	C
	2 -- 6	B	LAFORJA	1 109	B
JULIA	1 - 35	D		2 146	B
	2 - 30	D	LAGASCA	1 - 5	D
PTGE JULIA	1 -- 7	D		2 - 6	D
	2 -- 8	D	VIA LAIETANA	1 - 1	B
VIA JULIA	1 - 209	B		3 - 71	A
	2 - 172	B		2 - 6	C
JULIA PORTET	1 -- 7	B		8 - 18	A
	2 -- 8	B		20 - 20	C
				22 - 66	A
JULIAN BESTEIRO	1 15X	D	LAMOTE DE GRIGNON	1 - 17	C
	2 - 18	D		2 - 8	C
JULIAN ROMEA	1 - 25	A	LANCASTER	1 - 11	C
	2 - 20	A		2 - 24	C
JULIOL	1 - 35	C	LANZAROTE	1 - 47	C
	2 - 18	C		2 - 46	C
JUNTA DE COMERÇ	1 - 25	E	LARRARD	1 - 23	C
	2 - 30	E		25 - 61	D
JUPI	1 -- 3	C		2 - 18	C
	2 -- 8	C		20 - 70	D
JUPITER	1 - 23	D	LAZARO CARDENAS	1 - 11	C
	2 - 46	D		2 - 10	C
JURNET	1 - 26	D	LEGALITAT	1 - 95	C
	2 - 10	D		2 - 76	C
K (ZONA FRANCA)	13 - 43	I	LEGAZPI	1 - 13	D
	2 - 42	I		2 - 24	D
PTGE KLEIN	1 - 31	C	LEIVA	1 - 93	C
	2 32B	C		2 - 94	C
L ZONA FRANCA	1 - 21	I	PTGE LEON	1 - 9	C
	2 - 20	I		1A - 17	B
				2 - 20	B

<u>Carrer</u>	<u>Interval</u>	<u>Categ.</u>
LEOPOLDO ALAS	1 -13	C
	2 -14	C
LEPANT	123 123	B
	125 157	C
	159 193	B
	195 245	C
	247 355	B
	357 415	C
	150 188	B
	188B 258	C
	260 366	B
	368 440	C
MOLL DE LEPANT	1 - 1	I
PL LESSEPS	1 -22	B
	23 -24	C
	25 --	B
	2 -30	B
LILA	1 -49	D
	2 -54	D
LIMA	1U -19	D
	2 -28	C
LINCOLN	1 -57	B
	2 -58	B
LIRICA	1 -15	D
	2 8X	D
LISBOA	1 -67	C
	69 -77	E
	2 -92	C
AV LITORAL MAR	--	C
	--	B
	8 -22	C
	24 -40	B
	--	C
	--	B
AV LITORAL MUNTANY	1 125	B
	--	B
LIUVA	1 --	C
	2 -82	C
LLACUNA	1 -59	C
	83 -85	B
	87 161	C
	163 169	D
	2 -54	C
	80 -86	B

<u>Carrer</u>	<u>Interval</u>	<u>Categ.</u>
	86B 154	C
	156 172	D
PTGE LLACUNA	1 - 11	B
	13 - 17	C
	2 12X	B
	16 - 18	C
LLAFRANC	1 - 19	F
	2 - 22	F
LLAGOSTERA	1 - 33	D
	2 - 44	D
PL LLANA	1 - 23	C
	2 - 24	C
LLANÇA	1 - 21	B
	23 -49I	C
	2 - 32	B
	34 - 60	C
LLASTICS	1 - 15	D
	2 - 24	C
LLATZARET	1 - 35	C
	2 - 36	C
LLAUDER	1 --7	A
	2 --6	A
PTGE LLAVALLOL	1 - 25	C
	2 - 16	C
LLEBRE	1 --3	B
	2 --4	B
C DELS LLEBRENCES	1 - 17	D
	2 - 14	D
LLEDO	1 - 17	C
	2 - 10	C
LLEDONER	1X 11X	D
	2 20X	D
LLEIALTAT	1 --9	E
	2 - 24	E
LLEIDA	1 - 65	B
	2 - 32	C
	34 - 48	B
CAMI DE LA LLENEGA	1 --9	D
	2 - 12	D

Carrer	Interval	Categ.	Carrer	Interval	Categ.
LLENGUADOC	1 - 97	C	LLIVIA	1 - 13	D
	2 - 118	C		2 - 2	D
LLEO	1 - 21	C	PTGE LLIVIA	1 - 77	C
	2 - 28	C		2 - 84	C
PTGE FONT DEL LLEO	1 - 15	C	LLOBERA	1 125	D
	2 - 16	C		127 137	F
LLEO XIII	1 - 51	C		2 142	F
	2 - 50	C	LLOBET	1 - 15	D
LLEONA	1 - 13	C		2 - 16	D
	2 - 14	C	LLOBET VALL LLOSER	1 - 7B	C
LLERONA	1 1731	F		9 - 61	D
	2 - 134	F		2 - 12	C
LLETRES	1 - 31	C		14 - 52	D
	2 - 40	C	LLOBREGOS	1 101	C
LLEVANT	1 -- 3	C		103 2791	E
	2 -- 8	C		2 - 88	C
MOLL LLEVANT	1 -- 6	I		90 246	E
LLIBERTAT	1 - 53	C	LLOPIS	1 - 17	F
	2 - 60	C		2 22X	F
PL LLIBERTAT	1 - 27	B	PTGE LLORAC	1 - 4	C
	2 - 26	B	PL LLORCA	1 - 5	F
BDA LLIBRETERIA	1 -- 9	B		2 - 4	F
	2 - 14	B	CAMI PLA LLORENS	1 - 19	D
LLIBRETERIA	1 - 23	B		2 - 24	D
	2 - 22	B	LLORENS I ARTIGAS	1 - 11	C
CAMI LLIÇA	1 - 37	D		4 - 12	C
	2 - 46	D	LLORENS I BARBA	1 - 73	C
LLIÇA	1 - 51	F		2 - 78	C
	2 - 52	F	LLORER	1 - 15	C
DE LLICORELLA	1 -- 9	D		2 - 18	C
	2 -- 8	D	LLORET DE MAR	31 - 33	C
T LLIGALBE	7 - 19	C		35 - 41	D
	2 - 16	C		43 - 93	E
LLINARS DEL VALLES	1 - 17	F		30 - 34	C
	2 - 14	F		36 - 46	D
LLIRI	1 -- 9	C		48 - 98	E
	2 -- 6	C	LLOSA	1 35X	F
				2 - 20	F
			LLUC	1 - 15	C
				2 - 16	C

<i>Carrer</i>	<i>Interval</i>	<i>Categ.</i>	<i>Carrer</i>	<i>Interval</i>	<i>Categ.</i>
LLUÇA	1 -33	C	LLULL	1 - 25	C
	2 -62	C		27 - 55	B
LLUÇANES	1 -49	C		57 159	C
	2 -56	C		161 197	B
LLUCENA	1 - 5	D		199 389	C
	2 - 8	D		391 401	D
PL LLUCMAJOR	1 --	D		411 465	F
	2B -10	D		2 - 24	C
LLUIS BONIFAC	1 -15	D		26 - 88	B
	2 -12	D		90 162	C
LLUIS BORRASA	1 -25	F	170 244	B	
	2 -22	F	246 428	C	
PG LLUIS COMPANYS	1 -21	C	AV LLUM	1 - 66	A
	23 -23	A	LLUNA	1 - 31	C
	--	C		2 - 30	C
	2 -22	C	LOGRONYO	1 61B	C
PTGE LLUIS CUTCHET	0G 0M	B	2 - 40	C	
			LOHENGRIN	1 --7	D
LLUIS DALMAU	1 5X	D	2 - 10	D	
	7 -33	F	LONDRES	1 111	B
	2 - 6	D	--	A	
	8 -80	F	2 - 64	B	
LLUIS EL PIADOS	1 -11	C	66 - 76	A	
	2 -10	C	78 106	B	
LLUIS MARIA VIDAL	1 101	E	LOPE DE VEGA	1 - 39	C
	2 106	E	41 - 59	B	
PL LLUIS MILLET	1 - 3	A	61 207	C	
			233 307	D	
LLUIS MUNTADAS	1 -15	C	2 212	C	
	2 - 16	C	236 316	D	
LLUIS NICOLA OLWER	1 - 7	C	LOPEZ CATALAN	1 --7	D
	2 - 6	C	2 --8	D	
PTGE LLUIS PELLICER	1 -27	B	LORDA	1 - 21	E
	2 -28	B	1A -1E	D	
LLUIS PERICOT	1 -13	C	2 - 36	E	
	2 -12	C	LORENA	1 109E	D
LLUIS SAGNIER	1 -67	C	2 - 34	C	
	2 -80	C	LORENZALE	1 25U	D
LLUIS VIVES	1 -17	C	2 - 28	D	
	2 -12	C	LORETO	1 - 29	B
			31 - 49	A	
			2 - 36	B	
			38 - 56	A	

<i>Carrer</i>	<i>Interval</i>	<i>Categ.</i>	<i>Carrer</i>	<i>Interval</i>	<i>Categ.</i>
LOTUS	1 -- 3	D	MADUIXER	1B -47	C
	2 --4	D		2 32B	C
LOUIS BRAILLE	5 -- 5	B	MAESTRAT	1 -- 3	D
	2 --4	B		2 - 4	D
LUCA	1 - 17	C	MAGALHAES	1 -65	D
	2 - 18	C		67 -85	C
PTGE LUCA	1 - 21	C		2 -60	D
	2 - 22	C		60B -68	C
LUGO	1 - 65	E	PTGE MAGAROLA	1 - 7	B
	2 - 62	E		2 -8Z	B
PTGE LUGO	1 - 23	E	MAGATZEMS	1 -21	C
	2 - 28	E		2-22	C
LUIS ANTUNEZ	1 - 23	B	MAGDALENES	1 -31	A
	2 - 26	B		2 -14	A
LUTXANA	1 - 79	C	MAGORIA	2 - 4	C
	81 - 95	B			
	97 -133	C	PTGE MAGRANER	1 - 1	D
	135 -135	B		2 - 2	D
	2 - 62	C			
	64 - 92	B	MAIGNON	1 -23	C
	94 114B	C		25 -53	B
	134 -150	B		2 -36	C
M ZONA FRANCA	1 - 11	I		38 -54	B
	2 - 12	I		54X 54X	C
MAÑE I FLAQUER	1 - 23	C	PTGE MAIOL	1 -27	C
	2 - 30	C		2 -20	C
PL MAÑE I FLAQUER	1 -- 8	B	MAJOR CAN CARALLEU	1 -17	C
	2 - 10	B		19 -31	D
MADAME BUTTERFLY	1 - 59	D		0A -0C	C
	2 - 56	D		2 -26	D
PTGE MADOZ	1 -- 5	C	MAJOR DE SARRIA	1 101	B
	2 -- 6	C		103 193E	C
MADRAZO	1 -163	B		2 112	B
	2 -134	B		114 242	C
AV MADRID	1 -217	B	MAJOR DEL RECTORET	1 185	D
	2 -222	B		2 188	D
MADRIGUERA	1 - 47	E	MALADETA	1 -95	C
	0C - 46	E		2 -74	C
PTGE MADRONA PIERA	1 - 13	C		76 118	D
	2 - 22	C	MALATS	1 -85	C
				2 120	C
			MALCUINAT	1 - 3	C
				2 - 4	C

<i>Carrer</i>	<i>Interval</i>	<i>Categ.</i>	<i>Carrer</i>	<i>Interval</i>	<i>Categ.</i>
PTGE MALET	1 -13	C	MANRESA	1 --9	C
	2 -22	C		2 --8	C
MALGRAT	25 101	C	MANRIQUE LARA	1 - 13	C
	28 130B	C		2 - 12	C
PTGE MALLART	1 -23	C	MANSO	1 - 57	B
	2 -26	C		2 - 78	B
MALLORCA	1 -23	A	MANUEL ANGELON	1 - 19	B
	25 113	C		2 - 28	B
	115 229	B	MANUEL ARNUS	1 101	C
	231 299	A		2 100	C
	301 609	B	MANUEL BALLBE	1 - 17	C
	611 677	C		2 - 20	C
	2 -30	B	MANUEL DE FALLA	1 - 35	C
	44 118	C		2 - 42	C
	120 222	B	PG MANUEL GIRONA	1 - 77	B
	224 292	A		2 - 88	B
	294 330	B	MANUEL RAMON	1 --5	C
	332 336	A		2 --6	C
	338 620	B	PLTA MANUEL RIBE	1 --5	C
	622 678	C		2 --4	C
MALNOM	7 -13	C	M SANCHIS GUARNER	1 - 16	D
	2 - 6	C	MANUEL SANCHO	1 - 17	C
PTGE MALUQUER	1 -23	C		2 - 16	C
	2 -22	C	PTGE MANUEL SANCHO	1 --9	C
MALVA	1 -15	D		2 - 10	C
	2 28I	D	LA MANXA	1 - 17	E
MANACOR	1 -43	C		2 - 22	E
	2 -52	C	MANZANARES	1 - 25	D
MANDONI	1 -17	C		2 - 28	D
	2 -16	C	MAO	1 - 27	C
MANDRI	1 -73	B		2 - 28	C
	2 -68	B	LA MAQUINISTA	1 - 37	C
MANELIC	1 -13	D		2 - 66	C
	2 -12	D	MAR	1 133	C
MANIGUA	1 -49	C		2 146	C
	2 66U	C	PTJA MAR BELLA	104P 104P	B
MANILA	39 -69	C			
	38 -64	C			
MANLLEU	1 - 9	D			
	2 -18	D			
PTGE MANLLEU	1 - 7	D			
	2 -10	D			

<i>Carrer</i>	<i>Interval</i>	<i>Categ.</i>	<i>Carrer</i>	<i>Interval</i>	<i>Categ.</i>
MARACAIBO	1 - 29	D		2 - 72	C
	2 - 38	D			
PG MARAGALL	1 - 45	B	AV MARE DEU LORDA	1 - 37	C
	47 - 113	C		2 - 50	C
	115 - 427	B	CAMI MARE DEU LORD	2 - 4	D
	2 - 54	B			
	54A - 96	C	MARE DE DEU NURIA	1 - 56	C
	98 - 412	B		2 - 48	C
PL MARAGALL	1 - - 5	B			
	7 - - 8	C	MARE DE DEU PORT	1 101R	D
	11 - 10	B		103 103B	I
	13 - 19	C		115 415	C
	21 - 22	B		2 381	I
	25 - - -	C		40 348	C
	4 - - 4	C			
	6 - 20	B	MARE DE DEU CARMEL	1 - 27	C
	- - -	C		2 - 22	C
MARBRE	1 - 14	F	MARE DE DEU COLL	1 - 11	D
				13 - 99	C
MARC AURELI	1 - 35	B		101 139	D
	2 - 44	B		2 130	D
MARCA	1 - 9B	F	PG MARE D DEU COLL	1 89U	D
	2 - 12	F		91 209	E
				2 154	D
PTGE MARCAL	1 - 15	B		156 260	E
	2 12B	C	MARE DEU DEL REMEI	1 - 55	C
				2 - 48	C
MARCEL.LI	1 11U	C	MARE DE DEU ANGELS	1 101	E
	2 - 20	C		2 106	E
RIER MARCEL.LI	1 - 33	C	MARE DEU DELS REIS	1 - 11	D
	2 - 48	C		2 12B	D
MARCO POLO	1 - 35	D	MARE D DESEMPARATS	1 - 25	C
	2 - 32	D		2 - 18	C
MARCONI	1 - - 5	B	GR. MARE DEU MERCE	01 122	C
PLTA MARCUS	1 - - 3	C	M DE MONTSERRAT	1 87B	B
	4 - - 8	C		89 151	C
MARE DE DEU GRACIA	1 - 11	B		153 271	B
	2 - 28	B		2 - 76	B
PL MARE DEU PAU	1 - 18	C		78 138	C
				140 288	B
MARE DE DEU SALUT	1 - 97	C	MARE DEU LORDA PED	1 - 15	C
	2 - 96	C		2 - 16	C
MARE DE DEU NEUS	1 - 49	C	M D LORDA (TRINITAT)	1 - 91	E
				2 102	E

<i>Carrer</i>	<i>Interval</i>	<i>Categ.</i>	<i>Carrer</i>	<i>Interval</i>	<i>Categ.</i>
M D PILAR(CARMEL)	1 -61 10 -54	C C	MARIA PARETAS	1 --1 2 --6	C C
M D PILAR(C ANTIC)	1 -21 2 -28	C C	MARIA REINA	1 --7 2 -8B	D D
MARE ETERNA	1 -63 2 -74	F F	MARIA VICTORIA	1 - 23 2 - 20	C C
MARESME	19 157 159 175 177 201 203 295 24 176 178 178 180 190 192 208 210 324	C D C D D C D C D	MARIANA PINEDA	1 --5 2 - 10	C C
MARGALLO	1 -21 2 -30	D D	MARIANAO	1 - 19 2 - 12 14 - 26	D C D
MARGARIT	1 -61 63 -93 2 -72 74 116	D C D C	PTGE MARIMON	1 - 26 4 - 24	A A
MARGENAT	1 103 2 100	C C	MARIN	1 - 41 2 - 64	D D
MARI	1 -73 2 -74	D D	MARINA	219 251 253 253 255 339 214 264 266 280 282 370	C B C C B C
PTGE MARI	1 -11 2 -12	C C	PAS MARINA	1 --9 2 --8	C C
MARIA	1 -11 2 -14	C C	PTGE MARINA	1 - 61 2 - 40	C C
MARIA AGUILO	1 139 2 128 130 132 134 146	B B C B	DE LA MARINADA	1 --3 2 --4	C C
MARIA AUXILIADORA	1 -29 2 -26	C C	PTGE MARINE	1 --3 2 --4	C C
MARIA BARRIENTOS	1 -25 2 -22	C C	PTGE MARINER	1 - 17 2 - 26	C C
PL MARIA BROSSA	1 -- 2 -22	C C	MARINERS	1 - 21 2 - 22	C C
MARIA CUBI	1 209 2 196	B B	PG MARITIM	1 -- 2 - 50	C C
MARIA LAVERNIA	1 611	E	MARLET	1 --5 2 --4	B B
			MARMELLA	1 - 31 2 - 18	C C

<i>Carrer</i>	<i>Interval</i>	<i>Categ.</i>	<i>Carrer</i>	<i>Interval</i>	<i>Categ.</i>
MARNE	1 - 27	D		70 - 84	A
	2 - 14	D		86 - 96	B
MARQUES DE BARBERA	1 - 31	B	MARQUESA	1 - 7	A
	33 - 39	E		9 - 9	C
	2 - 18	C		11 - 13	A
	20 - 32	E		2 - 14	C
MRQ. CAMPO SAGRADO	1 - 35	C	MARQUESA C MONTBUI	1 - 45	C
	2 - 32	C		2 - 54	C
AV MAR CASTELLBELL	1 - 35	C	MQSA VILALLONGA	1 - 39	C
	0A - 32	C		2 - 62	C
PTGE M CASTELLBELL	1 -- 5	C	MARQUET	1 - 7	B
	2 -- 4	C		2 - 6	B
AV MARQUES COMILLA	1 - 41	C	PL MARQUILLES	1 - 1	D
	2 - 44	C		3 - 8	C
MARQUES DE FORONDA	1 - 39	C		6 - 6	C
	2 - 52	C	MARROC	1 221	C
PL MARQUES FORONDA	1 -- 4	C		223 245	D
				2 212	C
AV MARQ ARGENTERA	1 - 1B	A		214 234	D
	3 - 11	C	MARSALA	1 - 5	F
	13 - 27	B		2 - 10	F
	2 -- 4	A	MARSANS I ROF	1 - 31	D
	6 - 20	C		2 - 40	D
MARQUES DE LA MINA	1 - 21	C	MARTI	1 143	C
	2 - 10	C		2 146	C
MARQUES DE QUADRA	1 - 11	C	MARTI FRANQUES	1 - 11	C
	2 -- 8	C		2 - 12	C
MARQUES LAMADRID	1 -- 7	C	MARTI I ALSINA	1 - 29	E
	2 - 10	C		2 - 30	E
MARQUES MULHACEN	1 - 57	B	MARTI I JULIA	1 - 15	B
	2 - 20	B		2 - 16	B
	22 - 34	A	MARTI MOLINS	1 - 47	C
	36 42X	B		2 - 78	C
MARQUES SANTA ANA	1 - 11	B	MARTINEZ DE ROSA	1 - 73	C
	2 - 16	C		2 - 68	C
PTGE MARQ S ISABEL	1 - 27	C	MARTORELL I PEÑA	1 --	C
	2 - 40I	C		2 - 22	C
MARQUES SANTILLANA	1 - 19	C	MARTORELLES	1 65B	F
	2 - 20	C		2 - 50	F
MARQUES SENTMENAT	1 - 103	B			
	2 - 68	B			

Carrer	Interval	Categ.	Carrer	Interval	Categ.
PTGE MARTRAS	1 29I	E	PTGE MASSAGUER	1 - 11	C
	2 -24	E		2 - 14	C
	26 -26	D			
MAS CASANOVAS	1 -63	C	PTGE MASSA PALLARS	1 - 11	C
	2 -90	C		2 - 10	C
PTGE MAS DE RODA	1 -41	C	MASSANET	1 --7	C
	2 -36	C		2 - 12	C
MAS DURAN	1 -75	D	MASSENS	1 - 83	C
	2 -82	D		2 - 84	C
CAMI MAS GUIMBAU	1 -57	D	MATA	1 - 21	C
	2 -68	D		2 - 34	C
MAS PUJOL	1 -23	D	MATADEPERA	1 - 21	C
	2 -20	D		2 - 16	C
CAMI MAS SAURO	1 -83	D	MATAGALLS	1 - 11	C
	2 -32	D		2 - 16	C
MAS YEBRA	1 -15	C	MATAMALA	5 - 25	F
	2 -10	C		6 - 26	F
PL MASADAS	1 - 5	C	MATANZAS	1 57U	C
				2 - 64	C
MASCARO	1 -75	C	CTRA MATARO	1 --7	D
	2 -72	C		2 - 10	C
MASFERRER	1 35B	C	MATERNITAT	1 - 25	A
	2 -38	C		2 - 30	C
MASNOU	1 -47	C	MATEU	1 - 23	C
	2 -32	C		2 - 24	C
MASO	1 15B	F	MATEU FERRAN	1 --7	C
	2 18B	F		2 --8	C
PTGE MASOLIVER	1 -33	C	MATILDE	1 - 11	C
	2 -44	C		2 - 10	C
MASPONS	1 -15	C	MATILDE DIEZ	1 - 19	B
	2 -28	C		2 - 18	B
MASPONS I LABROS	1 -29	C	MAURICI SERRAHIMA	1 - 35	C
	2 -26	C		2 - 28	C
MASQUEFA	1 - 9	D	MAURICI VILOMARA	1 - 79	C
	2 -10	D		97 132	E
MASRIERA	1 - 5	D		2 - 94	C
	2 -10	D	MECANICA	1 - 21	D
				2 - 10	C
				6 - 26	D

<i>Carrer</i>	<i>Interval</i>	<i>Categ.</i>	<i>Carrer</i>	<i>Interval</i>	<i>Categ.</i>
MEDES	1 - 17	D	BDA MERCAT	1 - 13	C
	2 - 14	C		2 - 12	C
MEDIONA	1 - 49	D	MERCAT	1 - 21	C
	2 - 28	D		2 - 16	C
MEDITERRANIA	1 - 15	C	PL MERCAT	1 - 25	C
	2 - 18	C		4 - 26	C
MEER	23 - 57	C	PTGE MERCAT	1 - 3	B
	22 - 62	C		2 - 16	B
MEJIA LEQUERICA	1 - 55	C	MERCE	1 - 35	B
	2 - 42	B		2 - 46	B
MELCIOR DE PALAU	1 - 161	C	PL MERCE	1 - -	B
	2 - 148	C			
MELILLA	1 - - 9	C	MERCEDES	1 - 19	D
	2 - 10	C		2 - 18	D
T MELIS	1 - 25	C		20 - 22	C
	2 - 20	C	PTGE MERCEDES	1 - 23	C
MENDEL	1 - 1B	C		2 - 16	D
	2 - 12	C	RBLA MERCEDES	1 - 3	C
MENDEZ NUÑEZ	1 - 19	A		5 - 23	D
	2 - 16	C		2 - 26	D
	18 - 18	A	MERCURI	1 - 31	C
PTGE MENDEZ VIGO	1 - - 9	A		23U 34U	D
	2 - 10	A		2 - 16	C
				24 - 34	D
MENOR DE SARRIA	1 - - 9	C	AV MERIDIANA	1 - 47	B
	2 - - 8	C		49 - 75	C
				77 117	B
MENORCA	1 65X	C		117B 117B	C
	2 - 62	D		119B 387	B
	64 - 132	C		389 5731	D
				581 635X	F
MENTA	1 - 55	D		2 - 28	B
	2 - 48	D		32 - 80	C
PL MERCADAL	1 - 41	C		82 332	B
	2 - 38	C		334 372	A
				374 390	B
PTGE MERCADER	1 - 15	A		392 610	C
	2 - 20	A		612 660	D
				662 756	E
				- -	F
MERCADERS	1 - 35	C	MERIDIONAL	1 - 19	D
	2 - 28	C		2 - 34	D
	30 - 36	A			
	38 - 42	C	MESSINA	1 - 21	F
PTGE MERCANTIL	1 - - 3	B		2 - 24	F
	2 - - 4	B			

<i>Carrer</i>	<i>Interval</i>	<i>Categ.</i>	<i>Carrer</i>	<i>Interval</i>	<i>Categ.</i>
MESTRANÇA	21 -61 24 -64	C C		2 - 12	C
MESTRE ALFONSO	7 -71 72 -72	F F	MINA	1 --9 2 -6X	C C
MESTRE ALOI	1 -13 2 -14	F F	MINA DE LA CIUTAT	1 105 2 110	F F
MESTRE DALMAU	1 -31 2 -30	E E	MINERIA	1 --7 9 --	B C
MESTRE NICOLAU	1 -27 2 -20	B B	MINERVA	1 - 21 2 - 14	B B
MTE SERRADESANFERM	1 -13 2 - 6	C C	PG MINICI NATAL	1 - 25 2 - 24	C C
MTRES CASALS I MAR	1 -27 2 -26	D D	PTGE MINISTRAL	1 --6	D
METAL.LURGIA	2 140U	C	MIQUEL ANGEL	1 115 2 120	C C
METGES	1 -31 2 -20	D D	MIQUEL BLEACH	1 - 31 2 - 40	D D
MEXIC	1 -25 2 -48	C C	MIQUEL BOERA	1 - 13 2 - 20	C C
MIÑO	1 -25 2 -16	C C	PL MIQUEL CASABLAN	1 --2	C
CAMI MIG CAN BALAS	1 -37 2 -34	D D	MIQUEL S OLIVER	1 19X 2 - 12	C C
PTGE MIG TURO	19 19B 28 -32	D D	MIQUEL FERRA	1 --5 2 --6	D C
MILA I FONTANALS	1 -61 2 -90	C C	MIQUEL I BADIA	1 - 21 2 - 14	C C
MILANESAT	1 -15 17 -- 2 -24 26 -50	C B C B	MIR	1 - 45 2 - 44	C C
MILANS	1 - 9 2 - 4	C C	MIR GERIBERT	1 -7X 9 - 17 2 - 20	D C C
MILTON	1 - 3 2 - 4	B B	MIRACLE	1 - 47 2 - 52	C C
MIMICA	1 -15 2 -10	D D	MIRADOR DEL PALAU	1 - 19 2 - 14	C C
MIMOSSES	1 -11	C			

<i>Carrer</i>	<i>Interval</i>	<i>Categ.</i>	<i>Carrer</i>	<i>Interval</i>	<i>Categ.</i>
MIRALLERS	1 - 15	C			
	2 - 18	C			
AV MIRAMAR	1 - - -	C	MOLINE	1 - - 7	B
	2 - - -	C		2 - 8	B
CTRA MIRAMAR	1 - 39	C	MOLIST	1 - 19	D
	2 - 44	C		21 - 25	C
PG MIRAMAR	1 - 37	C		2 - 30	C
	2 - 26	C	MOLLERUSSA	1 - 3	F
MIRAVET	1 - 33	F		23 - 85	C
	2 - 34	F		2 - 76	F
MIREIA	1 - 77	E	MOLLET	1 - 9	F
	2 - 82	E		2 - 10	F
MIRET I SANS	1 - 71	C	MONEC	1 - 25	C
	2 - 68	C		2 - 24	C
MISSER FERRER	1 - - 5	B	MONEDERS	1U - 15	C
	2 - - 4	B		12 - 16	C
AV MISTRAL	1 - 99	B	MONEGAL	1 - 9	C
	2 - 68	B		2 - 14	C
MODEST URGELL	1 - 37	C	BDA MONESTIR	1 - 15	C
	2 - 42	C		2 - 12	C
MODELELL	1 - - 7	B	MONESTIR	1 - 23	C
	9 - 17	C		2 - 26	C
	19 - 67	B	PL MONESTIR	1 - -	C
	2 - 26	C		4 - 4B	C
	28 - 80	B	MONGES	1 - 81	C
MOGENT	1 - 23	D		2 - 80	C
	2 - 38	D	MONISTROL	1 - 39	C
MOIA	1 - 15	A		2 - 38	C
	2 - 20	A	MONJO	1 - 21	C
MOIANES	1 - 27	B		2 - 22	C
	29 - 85	C	MONLAU	1 - 96	C
	2 - 42	B		2 - 94	C
	44 - 82	C	PL MONS	1 - 7	D
MOLES	1 - 35	B		4 - 6	D
	2 - 38	B	FONT DEL MONT	1 - 65	C
MOLI	1 - 73	D		2 - 50	C
	2 - 116	D	PTGE FONT DEL MONT	1 - 7	C
CAMI MOLI VALLVIDR	1 - 19	D		2 - 10	C
	2 - 20	D			
PL MOLINA	1 - - 7	A			

<i>Carrer</i>	<i>Interval</i>	<i>Categ.</i>	<i>Carrer</i>	<i>Interval</i>	<i>Categ.</i>
T FONT DEL MONT	1 -17	C		2 - 28	C
	2 16B	C		30 - 48	D
MONT ORSA	1 -65	C		50 - 76	C
	2 -68	C	MONTJUIÇ DEL BISBE	1 --5	B
MONT RAL	1 -13	F		2 --6	B
	15 -67	E	MONTJUIÇ CARME	1 --7	C
	2 -44	D		2 --6	C
	46 -60	F	MONTMAJOR	1 - 33	C
MONT ROIG	1 -17	B		2 - 30	C
	2 -20	B	MONTMANY	1 - 63	C
MONT ROS	1 - 9	D		2 - 70	C
	2 -10	D	MONTNEGRE	1 - 49	C
MONTAGUT	1 -19	F		2 - 54	C
	2 -20	F	MONTORNES	1 - 47	D
MONTALEGRE	1 - 9	C		2 - 28	D
	2 -10	C	PTGE MONTORNES	1 - 21	D
AV MONTANYANS	1 -45	C		2 - 26	D
	2 -50	C	MONTEPELLER	1 - 53	C
MONTANYANS	1 - 9	D		2 - 64	C
	2 -12	D	MONTSANT	1 - 21	C
PLA MONTBAU	1 -11	D		23 - 53	F
	2 -10	D		2 - 18	C
MONTCADA	1 -33	C		18B - 26	D
	2 -22	C		28 - 36	F
PLTA MONTCADA	1 -11	C	MONTSEC	1 - 53	C
	2 -14	C		2 - 66	C
MONTCLAR	1 -15	C	MONTSENY	1 - 49	C
	2 -22	C		2 - 42	C
MONTECASSINO	1 - 9	B	MONTSERRAT	1 - 19	B
	2 - 6	B		2 - 10	C
MONTEROLS	1 -27	C		12 - 14	B
	2 -28	C	PLTA MONTSERRAT	1 --3	D
MONTEVIDEO	1 -55	C		2 --2	D
	2 -42	C	MONTSERR CASANOVAS	1 - 83	D
MONTFAR	1 - 3	D		85 155	C
	8 -36	D		157 233	D
CTRA MONTJUIÇ	1 -51	C		2 220	D
	4 -68	C	MONTSIO	1 - 17	B
PG MONTJUIÇ	1 -99	C		2 - 12	B
			MONTURIOL	1 - 43	D
				2 - 48	D

<i>Carrer</i>	<i>Interval</i>	<i>Categ.</i>	<i>Carrer</i>	<i>Interval</i>	<i>Categ.</i>
PTGE MONYARC	1 - 23 2 - 24	C C	MSEN MASDEXEIXART	1 - 11 2 - 18	C C
MORA D'EBRE	1 - 17 19 - 75 2 - 106	C D D	M QUINTI MALLOFRE	1 - 39 2 - 40	C C
MORA LA NOVA	1 - 29 2 - 26	D D	MOSSEN VIVES	1 - 49 2 - 30	C C
MORABOS	1 - 15B 2 - 24	C C	MOSSEN XIRO	1 - 11 2 - 12	B B
MORAGAS	1 - 21 2 - 38	B B	MOSQUES	1 - 15 2 - 14	C C
MORALES	1 - 45 2 - 50	C C	MSEN AMADEU OLLER	1 - 43 2 - 12 14 - 40	C B C
MORATIN	1 - 65 2 - 68B	E E	PL MOSSEN CLAPES	1 - -	C
MORATO	1 - 29 2 - 46	D D	MSEN EPIFANI LORDA	1 - 17 2 - 22	E E
MORELL	1 - -5 2 - -6	D D	PL M J VERDAGUER	- -	B
PTGE MORENES	1 - 15 2 - 10	C C	MOSSEN JOSEP BUNDO	1 - 17 19 - 35 2 - 46	C D C
MORERA	1 - 19 2 - -6	C C	MOSSEN JULIANA	1 - 49 2 - 50	C C
ESTACIO DEL MORROT	1 - -3	I	MSEN MASDEXEIXART	1 - 11 2 - 18	C C
MOSQUES	1 - 15 2 - 14	C C	M QUINTI MALLOFRE	1 - 39 2 - 40	C C
MSEN AMADEU OLLER	1 - 43 2 - 12 14 - 40	C B C	MOSSEN VIVES	1 - 49 2 - 30	C C
PL MOSSEN CLAPES	1 - -	C	MOSSEN XIRO	1 - 11 2 - 12	B B
MSEN EPIFANI LORDA	1 - 17 2 - 22	E E	MOTORS	1 - 75 79 - 205 2 - 184	I C I
PL M J VERDAGUER	- - -	B	MOZART	1 - 33 2 - 28	C C
MOSSEN JOSEP BUNDO	1 - 17 19 - 35 2 - 46	C D C	MUHLBERG	1 - 851 2 - 981	E E
MOSSEN JULIANA	1 - 49 2 - 50	C C			

<i>Carrer</i>	<i>Interval</i>	<i>Categ.</i>	<i>Carrer</i>	<i>Interval</i>	<i>Categ.</i>
PL FONT MULASSA	1 - 5	C		2 - 22	D
	7 - 12	D			
	2 - 6	C	MURTRA	1 181	E
	10 101	D		2 180	E
PTGE MULASSA	1 - 11	D	MUSES	1 - 7X	D
	2 - 22	C		2 - 12	D
PTGE MULET	1 - 19	B	MUSICA	1 - 5X	D
	2 - 20	B		2 - 8X	D
MUNICIPI	1 - 19	D	MUSITU	5 - 61	C
	2 - 20	D		2 - 241	C
MUNNE	1 - 17	E	NACIO	1 - 81	D
	2 - 18	E		87 - 89	B
MUNNER	1 71	C		2 - 86	D
	2 - 12	C		94 - 94	B
MUNTADAS	1 - -	C	PG NACIONAL	1 - 72	B
	2 - 30	C		2 - 76	B
MUNTANER	1 - 21	B	NADAL	1 - 43	C
	23 491	A		2 - 52	C
	493 577	B	PL NADAL	1 - -	C
	2 - 16	B		6 - 12	C
	18 486	A	NAIM	1 - -9	C
	488 574	B		2 - 6X	C
MUNTANYA	1 - 35	C	NALON	1 - -6	C
	37 125	D			
	2 - 36	C			
	38 104	D	PTGE NAPOLEO	1 - 15	D
RBLA MUNTANYA	1 105	C		2 - 14	D
	2 106	C	NAPOLS	1 - 59	B
MUNTANYOLA	1 - 5	C		61 123	C
	2 - 8	C		125 143	B
MUR	1 - 11	F		145 361	C
	2 - 12	F		2 - 80	B
MURA	1 - 9	C		82 120	C
	2 - 22	C		122 140	B
MURCIA	1 - 53	C		142 356	C
	6 - 64	C	NARBONA	1 - 11	F
MURET	1 - 11	F		2 - 14	F
	2 - 12	F	PL NARCIS OLLER	1 - -9	B
CAMI MURGOLA	1 - 19	D		6 - 10	B
	2 - 10	D	PL NARCISA FREIXAS	1 - -	B
MURILLO	1 - 19	D		4 - -4	B
			NATZARET	1 1331	C
				2 102	C

Carrer	Interval	Categ.	Carrer	Interval	Categ.
LA NAU	1 -- 5	C	NICARAGUA	1 -- 63	B
	2 -- 8	C		65 157	C
NAU SANTA MARIA	1 -- 7	A		2 -- 28	C
	2 -- 10	A		30 -- 64	B
NAVARRA	1 25B	B		66 -- 94	C
	2 -- 10	C		96 102	B
	12 26U	B		104 148	C
NAVARRO I REVERTER	1 -- 37	D	NICOLAU S CLIMENT	1 -- 5	C
	2 -- 34	D		2 -- 4	C
PL NAVAS	1 ---	C	NIL	1 -- 29	C
	2 -- 12	C		2 -- 40	D
NAVAS DE TOLOSA	239 -- 289	C	PTGE NIL	39 -- 41	D
	291 -- 401	B		40 -- 44	D
	220 -- 276	C	NIL FABRA	1 -- 25	C
	278 -- 374	B		2 -- 38	C
NAVATA	1 -- 35	C	NINIVE	1 -- 1	D
	2 -- 34I	C		2 -- 2	D
NEBULOSES	1 -- 45	D	NIQUEL	1 -- 17	C
	2 -- 40	D		4 -- 18	C
NEGOCI	1 -- 39	D	NOBEL	1 -- 15	C
	2 -- 32	D		2 -- 18	C
PTGE NEGOCIANT	1 -- 35	D	NOGUERA PALLARESA	1 -- 17	D
	2 -- 40	D		19 -- 63	C
NEGRELL	1 -- 21	D		2 -- 14	D
	2 -- 20	D		16 -- 64	C
NEGREVERNIS	1 -- 27	C	NOG. RIBAGORÇANA	1 -- 7	C
	2 -- 32	C		2 -- 10	C
NENA CASAS	1 -- 87	C	PTGE NOGUES	1 -- 75	C
	---	B		2 -- 74	C
	2 -- 82	C	NORD	1 -- 19	D
NEOPATRIA	9 -- 167	C		2 -- 6	C
	8 -- 102	C		8 -- 10	D
NEPTU	1 -- 47	B	PL NORD	1 -- 1	C
	2 -- 38	B		2 -- 14	C
NERBION	1 -- 9	F	NOTARIAT	1 -- 13	C
	2 -- 10	F		2 -- 10	C
NEU DE SANT CUGAT	1 -- 9	D	PL NOU	1 -- 3	F
	2 -- 8	D		5 -- 5	D
		C		7 --	F
NIÇA	1 -- 27	C		2 -- 6	F
	2 -- 26	C	NOU BARRIS	1 -- 21	F
		C		2 -- 22	F

<i>Carrer</i>	<i>Interval</i>	<i>Categ.</i>	<i>Carrer</i>	<i>Interval</i>	<i>Categ.</i>
NOU DE DULCE	1 -11 2 -16	C C	NUM 11 ZONA FRANCA	16 - 50	I
NOU DE LA RAMBLA	1 105 107 235 2 108 110 198B	B C B C	NUM 2 ZONA FRANCA	1 -1B 2 - 22	I I
NOU DE PORTA	1 -35 2 -34	C C	NUM 3 ZONA FRANCA	35 - 51 53 - 59 61 111 2 106	I C I I
NOU SANT FRANCESC	1 -31 2 -44	C C	NUM 4 ZONA FRANCA	47 125 38 - 54 56 - 62 64 126	I I C I
NOU STA EULALIA	1 -15 2 -16	C C	NUM 40 ZONA FRANCA	1 - 15 2 - 16	I I
NOU DE ZURBANO	1 - 7 2 -10	C C	NUM 41 ZONA FRANCA	1 - 15 2 - 16	I I
NOU PINS	1 -- 2 126I	D D	NUM 42 ZONA FRANCA	1 - 22 2 - 16	I I
PL NOVA	1 - 3 5 - 5 4 - 4	B A A	NUM 43 ZONA FRANCA	1 -25I 2 -26I	I I
PTJA NOVA ICARIA	102P 102P	B	NUM 5 ZONA FRANCA	1 - 23 2 - 22	I I
PJA NOVA M. BELLA	102P 102P	B	NUM 50 ZONA FRANCA	1 - 27 2 - 26	I I
NOVELL	1 -91 2 -90	C C	NUM 6 ZONA FRANCA	51 - 99 52 114	I I
NOVELLES	1 -37	F	NUM 60 ZONA FRANCA	1 - 23 2 - 30	I I
NOVELLES	2 -38	F	NUM 61 ZONA FRANCA	1 - 15 2 - 16	I I
NUMANCIA	1 161 163 175 177 215X 2 134 136 212	B A B B A	NUM 62 ZONA FRANCA	1 - 15 2 - 28	I I
NUMERO QUINZE	1 -21 2 -16	C C	PTGE NURIA	1 - 23 2 - 24	B B
NUMERO 34	11 --I 2 - 2	I I	OBLIT	1 - 73 2 - 78	C C
NUMI ZONA FRANCA	1 -13 2 -16	I I	OBRADORS	1 - 17 2 - 10	C C
			OCATA	1 --3 2 --8	C C

<i>Carrer</i>	<i>Interval</i>	<i>Categ.</i>	<i>Carrer</i>	<i>Interval</i>	<i>Categ.</i>
MOLL OCCIDENTAL	1 -- 1	I	OLOT	1 - 13	C
	2 -- 2	C		2 - 24	D
OCELLS	1 1BC		OLVAN	1 - 27	D
	2 -- 2	C		2 - 42	D
ODENA	1 -- 9	F	OLZINELES	1 113	C
	2 - 10	F		2 122	C
ODO PINOS	1 - 21	C	OM	1 - 31	C
	2 - 20	C		2 - 22	C
MOLL DE L'OEST	1 -- 1	I	PG ONZE SETEMBRE	1 - 71	C
				2 - 78	C
OGASSA	1 - 16	F	OR	1 - 33	C
				2 - 50	C
OJEDA	1 - 11	F	PTGE ORDI	1 - 27	C
	2 - 12	F		2 - 30	C
PL OLERDOLA	1 -- 9	D	ORDUÑA	1 - 19	C
	2 - 10	D		2 - 24	C
OLESA	1 - 77	C	ORELLANA	1 - 53	D
	2 102B	C		2 - 64	D
OLI	1 -- 7	C	ORENETA	1 - 3	B
	2 -- 6	C		2 - 4	B
OLIANA	1 - 31	B	PL ORFILA	1 --	C
	2 - 32	B		6 - 12	C
PG OLIMPIC	1 - 39	C	ORGUES	2 - 10	C
	2 - 30	C			
PORT OLIMPIC	100P 100P	B	PL ORIENT	1 - 9	C
				4 - 8	C
OLIVA	1 - 51	C	MOLL ORIENTAL	1 - 6	I
	2 - 50	C			
PTGE OLIVA	2 - 26	D	ORIOL	1 - 27	F
				2 - 24	D
PTGE OLIVE	1 - 31	C	ORIOL MESTRES	1 - 19	C
	2 - 26	C		2 - 24	C
PTGE O MARISTANY	1 - 13	C	ORIS	1 - 15	D
	2 - 12	C		2 - 10	D
OLIVERA	1 - 57	C	ORISTA	1 - 17	F
	2 - 80	C		17B 17B	D
PL OLLES	1 - 10	C		17C 135E	F
	2 -- 8	C		139 145	D
				147 167	F
				2 - 84	F

<i>Carrer</i>	<i>Interval</i>	<i>Categ.</i>	<i>Carrer</i>	<i>Interval</i>	<i>Categ.</i>
ORISTANY	1 - 5	F		326 392	C
	2 - 6	F	PADUA	1 - 63	C
ORPI	1 -15	F		71 123	B
	2 -28	F		2 - 54	C
ORRIUS	1 - 9	F		56 110	B
	2 -10	F	PTGE PAGES	1 - 15	C
ORTIGOSA	1 -15	A		2 - 16	C
	2 -16	A	PAIXALET	1 --5	C
PL OSCA	1 -11	C		2 --8	C
	2 -12	C	PALAFOLLS	1 - 61	C
OSI	1 -67	C		2 - 54	C
	2 -54	C	PALAFOX	1 - 37	C
OSONA	1 - 7	C		2 --8	D
	2 - 8	C		10 - 34	C
PTGE OSSA MAJOR	1 - 5	D	PALAMOS	1 31X	D
	2 - 4	D		33 - 49	F
PL OTERO PEDRAYO	1 - 4	D		51 - 53	D
	2 - 2	D		55 - 97	F
OTGER	1 -39	C		2 - 32	D
	2 -42	C		34 102	F
OTRANTO	1 - 9	F	PALAU	1 - 13	C
	2 - 8	F		2 --6	C
PABLO IGLESIAS	1R 117	D	PLA PALAU	1 - 17	C
	2 122X	D		19 --	A
PL PABLO NERUDA	--	C		2 - 16	C
				18 - 18	I
PABLO SAEZ BARES	1 - 7	C		20 --	A
	2 -12	C	PTGE PALAU	1 --7	C
PTGE PACA SOLER	1 19U	E		2 --8	C
	2 -22	E	PALAU SOLITA	1 - 73	F
PACIFIC	1 -61	C		2 - 84	F
	2 -76	C	PALAUDARIES	1 - 31	C
PADILLA	161 169	B		2 - 28	C
	171 185	C	BDA PALAUTORDERA	1 --7	D
	187 187	B		2 --8	D
	189 227	C	PALENCIA	1 - 45	C
	229 333	B		2 - 80	C
	337 397I	C	PALERM	1 - 23	F
	150 156	B		2 - 18	F
	158 216	C	PALETES	1 - 13	C
	218 324	B		2 - 10	C

<i>Carrer</i>	<i>Interval</i>	<i>Categ.</i>	<i>Carrer</i>	<i>Interval</i>	<i>Categ.</i>
PALLA	1 - 39	B		85 - 131	C
	2 - 18	B		2 - 54	B
PALLARS	63 - 143	C		56 - 70	C
	145 - 223	B		72 - 84	B
	225 - 247	C		86 - 126	C
	249 - 277	B	PANAMA	1 - 29	C
	279 - 497	C		2 - 38	C
	499 - 511	D	PANISSARS	1 - 25	D
	70 - 150	B		2 - 34	C
	152 - 186	C	PANORAMA	1 - 29B	E
	188 - 220	B		20 - 28	E
	222 - 486	C	PANSES	1 - 5	C
	488 - 504X	D		2 - 8	C
PTGE PALLARS	1 - 13	C	CAMI PANTA	1 - 27	D
	2 - 12	C		2 - 62	D
PALLEJA	1 - 19	F	PANTA DE TREMP	1 - 65	E
	2 - 26	F		2 - 76	E
PALMA	1 - 19	C	PANTOMIMA	1 - 9	D
	2 - 26	C		2 - 6X	D
PALMA SANT GENIS	1 - 31	C	PANXAMPLA	1 - 15	D
	2 - 34	C		2 - 10	D
PALMA SANT JUST	1 - 11	C	PAPIN	1 - 35	D
	2 - 16	C		2 - 36	D
PALMAS GRAN CANARI	1 - 43	E	PARADIS	1 - 7	B
	2 - 32	E		2 - 14	B
	34 - 42	C	PARAGUAI	1 - 49	D
PL DE LES PALMERES	1 - -	C		2 - 52	C
	2 - 24	C	AV PARALLEL	1 - 183	B
PTGE PALMERES	1 - 33	C		185 - 205	C
	2 - 32	C		--	B
PALOMA	1 - 13B	C		2 - 58	B
	15 - 23	A		60 - 60	E
	2 - 18	C		62 - 146B	B
	20 - 30	A		148 - 166	C
PALOMAR	1 - 29	C		168 - 206	B
	2 - 82	C	PARC	1 - 5	B
PALOU	1 - 35	D		2 - 2	B
	2 - 32	D	PARCERISA	1 - 39	C
PALS	1 - - 5	F		2 - 50	C
	2 - - 6	F	PARDO	1 - 75	C
PAMPLONA	1 - 51	B		2 - 68	C
	53 - 69	C			
	71 - 83	B			

<i>Carrer</i>	<i>Interval</i>	<i>Categ.</i>	<i>Carrer</i>	<i>Interval</i>	<i>Categ.</i>
PARE FIDEL FITA	1 -13 2 -20	B B	PTGE PARLAMENT	1 - 11 2 - 14	B B
PARE FCESC PALAU	1 - 8	C	PARROQUIA	1 - 15 2 --2	C C
PARE GALLIFA	1 - 3 2 - 4	C C	PARSIFAL	1 --3 2 --4	D D
PARE JCT ALEGRE	1 - 5 7 -25 2 -18 20 -28	C D D C	PASCUAL I VILA	1 - 23 2 - 24	C C
PARE LAINEZ	1 -57 2 -56	C C	PTGE BONAVISTA	1 - 13 2 - 22	C C
PARE MANJON	1 -45 2 - 4	E E	PTGE TORRAS BAGES	1 - 15 2 - 14	C C
PARE MANYANET	1 -43 2 -56	C C	BDA PASSERELL	1 - 11 2 - 18	D D
PARE MIQUEL SARRIA	1 -17 2 -18	C C	PASSERELL	1 - 91 2 - 82	D D
PARE PEREZ PULGAR	1 121 2 -98	E E	PTGE PASSERELL	1 --7 2 --8	D D
PARE RODES	1 -63 2 -72	D D	PASTEUR	1 -7II 2 -74	E E
PARE ROLDOS	1 -13 2 -14	C C	PL PASTRANA	1 -- 10 - 20	E E
PARE SECCHI	1 -49 2 -54	C C	PTGE PATRIARCA	1 --7 2 - 10	B B
PAREDES	1 -21 2 -22	C C	PAU	1 --7 2 - 14	F F
PARELLADA	1 -49 2 -46	C C	PTGE PAU	1 - 13 2 - 14	C C
PARIS	1 133 135 149 151 167 169 -- 38 164 166 214	B A B A B A	PAU ALCOVER	1 - 83 2 - 94	C C
PTGE PARIS	1 - 9 2 -10	B B	AV PAU CASALS	1 -- 2 --	A A
PARLAMENT	1 -63 2 -60	B B	PAU CLARIS EIXAMPL	73 187 189 189 -- 68 190 192 196	A B A A B

<i>Carrer</i>	<i>Interval</i>	<i>Categ.</i>	<i>Carrer</i>	<i>Interval</i>	<i>Categ.</i>
PAU FERRAN	1 - 41	D	C.V. PEDRERA	1 - 27	D
	43 - 49	C		2 - 22	F
	2 - 38B	D	PEDRERA DEL MUSSOL	1 - 13	F
	40 - 44I	C		2 - 14	C
PAU FEU	1 - 25	C	PEDRERES	1 - 37	D
	2 - 30	C		2 - 36	D
PAU GARGALLO	1 - 29	C	PEDRET	1 - 13	F
	2 - 30	C		2 - 16	F
PTGE PAU HERNANDEZ	1 - 25	B	PL PEDRO	1 - 11	E
	2 - 10C	C		--	C
	12 - 26	B		2 - 16	C
PL PAU VILA	1 -- 1	I	PEDRO DE LA CREU	1 - 15	C
	2 -- 2	C		17 - 37	B
PL PAUL CLAUDEL	1 -- 5	C		39 - 59	C
	2 -- 6	C		2 - 20	C
PAVIA	1 - 31	C		22 - 36	B
	33 - 33	E		38 - 58	C
	35 - 61	C	PEDRO I PONS	1 11X	C
	63 - 95	E		2 - 12	C
	2 - 30	C	PEDROSA	1 27X	F
	32 - 86	E		2 - 14	F
PEÑALARA	19 - 55	C		16 24X	D
	24 - 70	C	PEGAS	1 - 20	C
AV PEARSON	1 - 113	C		2 - 12	C
	2 - 102	C	PG PEIRA	1 - 41	C
PTGE PEARSON	1 - 21	C		43 - 63	F
	2 - 26	C		2 - 20	C
PEDRAFORCA	1 -- 9	D		30 - 48	D
	11 - 47	F		50 - 72	F
	2 - 108	F	PEIXATERIA	1 - 9	C
AV PEDRALBES	1 - 15	C		2 - 8	C
	17 - 31	B	PELAI	1 - 39	A
	33 ---	C		2 62S	A
	2 - 68	B	PELFORT	1 - 39	D
PL PEDRALBES	---	C		2 30I	D
BDA PEDREGAR	1 -- 9	F	PELLAIRES	1 - 47	C
	2 - 12	F		2 - 46	C
PEDRELL	1 - 211	D	PENEDES	1 - 15	C
	2 - 202	D		2 - 12	C
PTGE PEDRELL	1 -- 3	D			
	2 -- 4	D			

<i>Carrer</i>	<i>Interval</i>	<i>Categ.</i>	<i>Carrer</i>	<i>Interval</i>	<i>Categ.</i>
PENEDIDES	1 - 3	C	PERE OLLER	1 - 15	F
	5 - 9	B		2 - 16	F
	2 - 4	C			
	6 - 10	B	PERE PAU	1 - 27	C
PENISCOLA	1 - 43	E		2 - 32	C
	2 - 36	E	PTGE PERE RIPOLL	1 - 13	C
PENITENTS	7 - 9	C		2 - 18	C
	8 - 10	C	PTGE PERE RODRIGUEZ	1 - 25	C
PENYAL	1 - 65	C		2 - 26B	C
	2 - 34	C	PERE SALA	1 - 5	E
PL PEP VENTURA	1 - -	C		2 - 6	E
			PERE SERAFI	1 - 41	C
				2 - 44	C
PERACAMPS	1 - 13	C	PEREA	1 - 7	C
	2 - 10	C		2 - 6	C
PERAFITA	1 - 85	F	PERELLO	1 - 82	C
	87 - 48	D		2 - 70U	C
	2 - 46	D			
T PERALES	1 - 15	C	PERERA	1 - 23	D
				2 - 16	D
CSTA PERDIUS	1 - 5	D	PEREZ GALDOS	1 - 49	C
	2 - 8	D		2 - 44	C
PERE BLAI	7 - 73	F	PERILL	1 - 61	C
	6 - 72	F		2 - 54	C
PERE COSTA	1 - 25	C	PERIODISTES	1 - 23	C
	2 - 24	C		2 - 24	C
PERE D'ARTES	1 - 5	C	PERIS I MENCHETA	1 - 9	C
	2 - 10	C		11 - 81	D
PERE II MONTCADA	1 - 23	C		2 - 64	C
	2 - 22	C	PTGE PERIS MENCHET	1 - 7	D
				2 - 8	D
PERE IV	1 - 191	B	PERLA	1 - 39	C
	193 - 523	C		2 - 34	C
	2 - 216	B	PERLLON PG NACIONAL	75 - 100	I
	218 - 560U	C		78 - 104	I
	562 - 564	B			
PERE JOAN	1 - 13	F	PTGE PERMANYER	1 - 19	A
	2 - 14	F		2 - 18	A
PERE LLOBET	1 - 29	D	PERONELLA	1 - 47	C
	2 - 2B	C		2 - 36	C
	6 - 18	D	PEROT LO LLADRE	1 - 7	B
PERE MORAGUES	1 - 21	F		2 - 6	B
	10 - 50	F			

<i>Carrer</i>	<i>Interval</i>	<i>Categ.</i>	<i>Carrer</i>	<i>Interval</i>	<i>Categ.</i>
PERPINYA	1 - 49	F	PTGE PIERA	1 - 29	C
	2 - 36	F		2 - 20	C
PERU	39 - 297	D	PIEROLA	1 - 25	F
	24 - 278	C		2 - 24	F
PL PES DE LA PALLA	1 - - 5	C	PIETAT	1 - 1	B
	---	A		2 - 12	B
MOLL PESCADORS	1 - - 7	I	PIFERRER	1 115	D
				117 139	C
PESCADORS	1 - 87	C		2 142	D
	2 - 94	C		144 164	C
PETONS	1 - 25	C	PINAR DEL RIO	1 - 65	C
	2 - 36	C		2 - 76	C
PETRARCA	1 - 65	C	PG PINEDA	1 - 31	F
	2 - 60	C		33 - 83	D
PETRITXOL	1 - 17	B		93 177	F
	2 - 18	B		2 76B	F
MOLL PETROLERS	1 - - 1	I		78 781	D
				82 150	F
PETXINA	1 - - 9	C	PINEDA	1 - 9	D
	2 - 12	C		2 - 12	D
PEU DE LA CREU	1 - 27	C	PINETELL	1 - 31	F
	2 32B	C		2 - 32	F
PL DEL PI	1 - - 7	B	PINOS	1 - 7	C
	2 - - 6	B		2 - 4	C
PLTA DEL PI	1 - - 5	B	PINS	1 - 5	F
	2 - - 4	B		2 - 6	F
PI(CIUTAT VELLA)	1 - 13	B	PINS CAN CARALLEU	1 - 13	D
	2 - 16	B		2 - 10	D
PG PI FORCAT	1 - - 9	D	PINTOR ALSAMORA	1 - 85	D
	2 - 14	D		2 - 78	D
PI I MARGALL	1 - 101	B	PINTOR CASAS	1 - 21	C
	2 - 122	B		2 - 28	C
PICALQUERS	1 - 17	C	PINTOR FORTUNY	1 - 3	A
	2 - 16	C		5 - 33	C
PG PICASSO	1 - 21I	B		2 - 34	C
	2 - 46	B	PINTOR GIMENO	1 - 13	C
PICO I CAMPAMAR	1 - - 9	D		2 - 16	C
	11 - 27	E	PINTOR JOSEP PINOS	1 - 21	E
	2 - 28	D		2 - 42	E
			PINTOR MIR	1 - 23	C
				2 - 22	C

<i>Carrer</i>	<i>Interval</i>	<i>Categ.</i>	<i>Carrer</i>	<i>Interval</i>	<i>Categ.</i>
PINTOR PAHISSA	1 -41	C		2 - 14	C
	2 -32	C	PTGE PLA	1 - 13	B
PINTOR PRADILLA	1 -39	D		2 --8	B
	2 -10	D	PLA CIRERERS	1 37X	F
	12 -40	E		2 - 42	F
PINTOR RIBALTA	1 -25	C	BDA PLANA	1 - 51	C
	2 -16	A		2 - 54	C
PINTOR TAPIRO	1 -59	C	LA PLANA	1 - 39	C
	2 -32	C		2 - 40	C
PTGE PINTOR TAPIRO	1 - 7	C	PTGE PLANA	1 - 27	C
	2 - 8	C		2 20B	C
PINTURA	1 - 5	D	PTGE PLANELL	1 - 23	C
	2 6X	D		2 - 24	C
PTGE PINYOL	1 -11	C	PLANELLA	1 - 43	C
	2 -26	C		2 - 40	C
PINZON	1 -17	C	PLANETA	1 - 43	C
	2 -20	C		2 - 18	C
PIQUER	1 -61	D	PLANTADA	1 - 45	C
	2 -56	D		2 -48I	C
PTGE PIQUER	1 -29	C	PLATA	1 --7	B
	2 -28	C		2 --4	B
PIRINEU ESPANYOL	1 -17	E	PLATANS	2 - 32	D
	2 -18	E			
PTGE PISACA	1 - 7	C	PLATJA D'ARO	1 23X	F
	2 - 6	C		2 - 26	F
PISTO	1 -33	D	PTJA. ZONA FRANCA 100P 102P		I
	2 -44	D			
PISUERGA	1 -23	C	PLATO	1 - 27	B
	2 -24	C		2 - 30	B
PITAGORES	1 45U	C	PLEGAMANS	1 --7	C
	2 -36	C		2 --4	C
PTGE PITAGORES	1 -13	C	PLOM	1 - 39	C
	2 -16	C		2 --8	C
PL PIUS XII	1 - 3	A		14 -36	D
	5 - 5	C	PLUTO	1 - 47	E
	--	A		2 - 24	E
	2 - 4	A	POBLA DE LILLET	1 --9	C
	6 - 6	C		2 - 26	C
	--	A			
PIZARRO	1 -11	C			

Carrer	Interval	Categ.	Carrer	Interval	Categ.
P E MERCADERS	3 - 12	C	POM D OR	1 - 1	C
				2 - 4	C
POBLE ESP TERCIO	1 - 1	C	POMAR	1 - 11	D
				2 - 12	D
P E DAVALLADA	1 - 1	C	POMARET	1	107 C
				2	128I C
P E PL FUENTE	1 - 7	C	AV POMPEU FABRA	1 - 37	C
	2 - 6	C		2 - 30	C
P E RIUS Y TAULET	1 - 2	C	PL POMPEU GENER	1 - 28	C
P E TRV MAESTRAZGO	1 - 3	C	PONCE LEON	1 - 17	D
	2 - 4	C		2 - 16	D
RBLA POBLENOU	1 - 13	C	PONCELLES	1 - 13	D
	15 - 113	B		2 - 20	D
	115 - 153	C	MOLL PONENT	1 - 1	I
	155 193B	D			
	2 - 20	C	PONS	1 - 23	D
	22 - 120	B		2 - 20	D
	122 - 150	C	PL PONS I CLERCH	1 - 1	C
	152 - 176	D		3 - 3	B
POBLET	1 - 25	C		2 - 2	C
	2 - 22	C		4 - 4	B
POESIA	1 - 19	D	PONS I GALLARZA	1	117 C
	2 - 4	D		2	104 C
	2B - 2B	C	PONS I SERRA	1 - 9	C
	4X - 8	D		2 - 10	C
POETA	1 - 9	D	PONS I SUBIRA	1 - 7	C
	2	10B D		2 - 10	C
PL POETA BOSCA	1 - - -	C	PONT	1 - 9	C
				2 - 12	C
POETA CABANYES	1 - 105	C	PONT DE SANT MARTI	1 - 3	C
	2 - 34	C		2 - 4	C
	36 - 52	D	PONT DEL TREBALL	1 - 27	D
	54 - 92	C		2 - 14	D
PARC P E MARQUINA	- - -	B		16 - 20	C
				22 22B	D
POETA MASIFERN	1 - 9	D		32 - 32	C
	2 - 14	D	PONTEVEDRA	21 - 53	C
POLLANCRE	1 - 9	D		24 - 58	C
	2 - 8	D			
POLLANCRE	1 - 9	D			
	2 - 8	D			
POLONIA	1 - 41	C			
	2 - 38	C			

<i>Carrer</i>	<i>Interval</i>	<i>Categ.</i>	<i>Carrer</i>	<i>Interval</i>	<i>Categ.</i>
PONTILS	1 1B	F	PORTOLA	1 - 13	C
	9 - 9	D		2 - 28	C
	2 -32	F			
PONTONS	1 - 9	C	PORTUGAL	1 - 61	C
	2 1-10	C		2 - 66	C
PORRERA	1 -25	E	PORTUGALETE	1 - 21	C
	2 -34	E		2 - 18	C
C PORT DE LA SELVA	1 -11	F	PL PORXOS	1 --9	C
	2 -24	F		11 --	D
PORTA	1 -39	C		2 --8	C
	2 -40	C	POTOSI	1 - 25	D
PTGE PORTA	1 -37	C		2 - 42	D
	2 -38	C	POU	1 - 71	D
PORTADORES	1 - 7	C		2U - 78	D
	2 - 8	C	POU DE L'ESTANC	1 --5	C
PORTAFERRISSA	1 -27	A		2 --2	C
	2 -34	A	POU DE L'ESTANY	1 --5	C
PORTAL DON CARLES	1 - 7	C		2 --4	C
	2 - 8	C	POU DE LA CADENA	1 --9	C
AV PORTAL ANGEL	1 -39	A		2 --8	C
	2 -44	A	POU DE LA FIGUERA	1 - 17	D
PL PORTAL PAU	1 - 1	C		2 - 20	D
	3 - 5	B	POU DE FIGUERETA	1 - 11	D
	7 - 8	I		2 - 10	D
	2 - 4	B	POU DE LA RIERA	1 --9	B
	6 6B	I		2 10B	B
	--	C	POU DOLC	1 --5	C
PORTAL STA MADRONA	1 - 3	B		2 --6	C
	5 -11	C	PRADA	1 - 11	F
	2 -12	B		2 - 12	F
	14 -48	C	PRAGA	1 - 45	C
PORTAL NOU	1 -61	C		2 - 50	C
	2 -62	C	CTRA PRAT	1 - 15	C
PORTELL	1 -13	D		2 82U	C
	15 -31	C	PL PRAT	1 --4	C
	2 36B	D			
	38 -40	C	RBLA PRAT	1 - 29	B
	42 -48	D		2 - 22	B
PORTLLIGAT	1 -35	F	PRAT DE RULL	1 - 13	C
	2 32X	F		2 - 10	C
PORTO	1 -43	C			
	2 -54	C			

<i>Carrer</i>	<i>Interval</i>	<i>Categ.</i>	<i>Carrer</i>	<i>Interval</i>	<i>Categ.</i>
PRATS DE MOLLO	1 - 15 2 - 22	B B		2 - 58	B
PRATS DE REI	1 - 15 2 - 14 16 - 16	F F D	PRIORAT	1 - 23 2 10X	C C
PRATS I ROQUE	1 - 47 2 - 46	C C	PROCLAMACIO	1 - 33 2 - 34	C C
PREMIA	1 - 45 2 46B	C C	PROFETA	1 - 11 2 - 4	C C
PRESSEGUER	1 - 13 2 - 12	D D	PROGRES	1 - 41 2 - 48	C C
PTGE PREVISIO	1 -- 9 6 -- 6	D D	PROVENÇA	1 - 9 11 101 103 211 213 307 309 479 481 595	B B A B C
PL PRIM	1 --- 2 --- 4	C C		2 - 30 32 - 72 74 114 116 130B 132 250 252 342	B C B C B A
PTGE PRIM	1 - 13 2 - 30	D D	PROVENÇALS	1 121 249 291 2 144 250 292	C D C D
RBLA DE PRIM	1 115B 117 -123 125 -265 2 - 18 20 - 20 22 -158 160 -194 196 -302	C D C C F C F C	PROVIDENCIA	1 145 2 184	B B
PRIMAVERA	1 -- 5 2 - 4U	D C	PRUIT	1 - 13 2 - 14	D D
PTGE PRIMAVERA	12 - 18	D	PTGE PRUIT	1 - 11 2 - 6	D D
AV PRINCEP ASTURIES	1 - 69 2 - 68	B B	PTGE PRUNERA	1 - 17 2 - 22	C C
MOLL PCPEP ESPANYA	1 -- 1	I	PTGE MONT PIETAT	1 - 4	C
PRINCEP DE PARMA	1 - 13 2 - 16	C C	PUERTO PRINCIPE	1 - 91 2 80I	C C
PRINCEP DE VIANA	1 - 27 2 - 16 18 - 30	C C A	PUIG	1 - 11 2 - 10	A A
PRINCEP JORDI	1 - 29 2 - 34	C C	PTGE PUIG AGUILAR	1 - 3 2 - 8	C C
PRINCESA	1 - 61	B			

<i>Carrer</i>	<i>Interval</i>	<i>Categ.</i>	<i>Carrer</i>	<i>Interval</i>	<i>Categ.</i>
PUIG CASTELLAR	1 -19	E	435 447X		D
	2 -18	E			
PUIG D'OSSA	1 -29	C	16 - 60		B
	2 -24	C	64 190		C
AV PUIG DE JORBA	1 -73	F	192 196		B
	2 -64	F	198 448		C
PL PUIG I ALFONSO	1 -22	E	450 464		D
	2 -2	E			
PUIG I CADAFALCH	1 -39	D	PUJALT	1 --7	F
	2 -28	D		2 --8	F
PUIG I VALLS	1 -29	E	PUJOL	1 - 33	C
	2 -38	E		2 - 30	C
PUIG I XORIGUER	1 -45	C	PTGE PUJOLET	1 --7	D
	2 -50	C		2 --8	D
PUIG REIG	1 -15	B	PURISSIMA	1 - 41	D
	2 -14	B		2 - 38	D
PUIGCERDA	1 237	C	PSMA CONCEPCIO	1 - 17	D
	239 303X	D		2 - 28	D
	2 212	C	PUTGET	1 - 15	B
	214 250X	D		17 - 85	C
	252 268	C		2 - 22	B
270 298	D		24 - 86	C	
PUIGGARI	1 -45	C	QUARTER SIMANCAS	1 121X	F
	2 -46	C		2 122	F
PUIGGENER	1 - 7	C	QUATRE CAMINS	1 --	C
	2 - 6	C		2 - 92	C
PTGE PUIGMADRONA	1 -27	D	QUEIXANS	1 - 19	D
	2 -38	D		2 - 30	D
PUIGMAL	1 -16	C	QUER	1 --5	F
	2 -12	C		2 --6	F
PUIGMARTI	1 -31	C	QUERALBS	1 --3	D
	2 -50	C		2 --8	D
PG PUJADES	1 1B	B	QUERALT	1 --5	C
	3 - 9	C		2 - 20	C
	11 33I	B	QUESADA	1 --7	F
	2 - 4	B		2 --8	F
RECTOR UBACH	8 -22	C	QUETZAL	1 - 21	E
	1 -21	C		23 - 31	C
	23 -99	B		2 - 20	E
	101 135	C	QUEVEDO	1 - 37	C
RECTOR VOLTA	137 171	B		2 - 40	C
	173 433	C			

Carrer	Interval	Categ.	Carrer	Interval	Categ.
QUIMICA	1 - 15	C	RAMIRO DE MAEZTU	1 - 39	C
	21 - 18X	C		2 - 58	C
PTGE QUINTANA	1 - 19	D	RAMIS	1 - 11	C
	2 - 20	D		2 - 20	C
QUINTANA	1 - 11	C	PTGE RAMON	1 - 13	C
	2 - 16	C		2 - 8	C
QUITO	1 - 37	F	RAMON ALBO	1 - 73	C
	2 - 16	F		2 - 78	C
RABASSA	1 - 37	B	PLTA RAMON AMADEU		A
	39 - 75	C			
	2 - 72	C			
RABI RUBEN	1 - 29	C	RAMON BATLLE	1 - 87	C
	2 - 16	C		2 - 94	C
RABIDA	1 - 5	C	PL BERENGUER GRAN	1 - 2	B
	2 - 6	C		2 - 2	B
RADAS	1 - 85	D	BERENGUER EL VELL	1 - 7	C
		C		2 - 10	C
	2 - 62	C	RAMON MAS	1 - 1	A
				2 - 2	A
RADI	2 - 12	C	RAMON MIQUEL PLANA	1 - 33	C
				2 - 42U	C
RAFAEL BATLLE	1 - 27	C	PL RAMON RIERA	1 - 2	C
	10 - 30	C		2 - 2B	C
RAFAEL CAMPALANS	1 - 31	C	RAMON ROCAFULL	1 - 99	E
	2 - 30	C		2 - 116	E
RAFAEL CAPDEVILA	1 - 9	C	RAMON TURRO	1 - 17	C
	2 - 12	C		19 - 89	B
RAFOLS	1 - 27	C		91 - 462	C
	28 - 32	C		2 - 20	C
PL RAIMON CASELLAS	1 - 8	E		22 - 98	B
				100 - 330	C
RAJOLER	1 - 3	C	RAMON Y CAJAL	1 - 107	C
	2 - 4	C		2 - 158	C
RAJOLERS	1 - 33	D	RASET	5 - 55	B
	2 - 40	D		12 - 40	B
LA RAMBLA	1 - 49	B			
	51 - 135	A			
	2 - 60	B			
	62 - 142	A			
RAMELLERES	1 - 27	C			
	2 - 32	C			

<i>Carrer</i>	<i>Interval</i>	<i>Categ.</i>	<i>Carrer</i>	<i>Interval</i>	<i>Categ.</i>
AV RASOS PEGUERA	1 1B		AV RECTORET	1 - 27	D
	3 -49	D		2 - 26	D
	51 51B	F	RECTORIA	1 - 31	E
	57 165	D		2 - 38	E
	2 -58	D	PTGE REDEMPTOR	1 - 19	C
	60 -78	F		2 - 24	C
	70 134	D	REGAS	1 - 35	B
	144 170	F		2 - 34	B
	172 242	D	PTGE REGE MENDIETA	1 - 13	C
PL RASPALL	1 --	C		2 - 14	C
	2 - 2	C	PL REGOMIR	1 --5	C
PTGE RATES	1 -23	C		2 --6	C
	2 -22	C	PL REI	1 - 11	B
RAURIC	1 -23	C		10 - 10	B
	2 -20	C	REI MARTI	1 - 47	C
RAVELLA	1 -25	B		2 - 48	C
	2 -30	B	PL REIAL	1 --	C
REC	1 -53	B		2 - 18	C
	59 -89	C	REIG I BONET	1 - 27	C
	2 -64	C		2 - 24	C
C DEL REC COMTAL	1 -21	C	REINA AMALIA	1 - 39	E
	2 -24	C		2 38B	E
RECARED	1 -49	C	REINA CRISTINA	1 - 13	A
	2 - 6	C		2 - 14	A
RECESVINT	1 -27	C	REINA ELIONOR	1 --3	C
	2 -38	C		2 --4	C
PTGE RECOLONS	1 - 3	D	PG ELISEN MONTCADA	1 -5B	B
	2 - 2	D		7 - 23	C
RECTOR BRUGUERA	1 -33	C		2 --8	B
	2 -34	C		10 - 28	C
RECTOR VALLFOGONA	1 - 9	C	AV RNA MA CRISTINA	1 - 13	C
	2 -12	D		2 - 16	C
PTGE RECT OLIVERAS	1 - 7	A	PL RNA MA CRISTINA	--	A
	2 -10	A		--	A
RECTOR TRIADO	1 -79	C	REINA VICTORIA	1 --7	B
	2 -94	C		9 - 31	C
	96 108	A		--	B
RECTOR UBACH	1 -59	B		2 -4B	B
	2 -66	B		6 - 32	C
RECTOR VOLTA	1 - 5	C			
	2 - 2	C			

Carrer	Interval	Categ.	Carrer	Interval	Categ.
REIS CATOLICS	1 -59	D	PL REVOLUCIO	1 - 17	C
	2 -60	D		2 - 18	C
REIXAC	1 -27	F	RIALB	1 - 17	D
	2 -28	F		2 -16I	D
MOLL RELLOTGE	1 - 1	I	RIBA ROJA	11 - 41	F
	2 - 2	C		2 - 44	F
PTGE RELLOTGE	1 - 3	C	RIBAGORÇA	1 --8	C
	2 - 4	C			
REMBRANDT	1 - 5	D	RIBELLES	1 - 49	F
	7 -11	E		2 - 40	F
	2 -12	C			
	14 -16	E	RIBERA	1 --1	B
				3 --3	C
REMEI	1 -45	C		5 --7	B
	2 -32	C		2 - 18	B
RENAIXENÇA	1 -85	C	CTRA RIBES	1 - 49	D
	2 -80	C		51 111	E
RENART	1 -67	C		2 - 42	D
	2 -68	C		44 118	E
RENAU	1 17B	F		120 128	D
	2 20B	F		120I 138I	E
REPARTIDOR	1 57B	D		134 158	F
	2 -56	D	RIBES	1 105	C
AV REPUB ARGENTINA	1 --	B		2 - 18	B
	2 280	B		20 - 46	C
REQUESENS	1 - 7	C		48 - 70	B
	2 - 4	A	COSTA RICA	7 -49	C
PTGE RERA CEMENT V	1 -18	B		2 - 14	D
	21 -21	C		20 - 38	C
	2 - 14	B	RICARDO CALVO	1 - 25	C
	20 - 22	C		2 - 22	C
CAMI RERA CEMENT V	1 -68	B	RICARDO VILLA	1 --3	C
	4 -64	B		2 --4	C
RERA PALAU	1 -13	C	RICART	1 - 63	C
	2 - 6	C		2 - 62	C
RERA SANT JUST	1 - 3	B	RIEGO	1 - 51	C
	2 - 2	B		2 - 42	C
RESIDENCIA	1 -15	C	RIELLS	1 - 57	F
	2 -30	C		2 - 38	F
REUS	1 -31	C	RIERA ALTA	1 - 69	C
	2 -30	C		71 - 71	A
				73 - 73	C
				2 - 64	C

<i>Carrer</i>	<i>Interval</i>	<i>Categ.</i>	<i>Carrer</i>	<i>Interval</i>	<i>Categ.</i>
RIERA DE TENA	1 - 17	C		2 - 18	B
	19 - 51	D			
	2 - 60	D	RIVADENEYRA	1 - 3	A
C RIERA HORTA	1 - 65	C		2 - 6	A
	2 - 58	C	BDA RIVERO	1 - 15	C
RIERA SANT MIQUEL	1 - 79	B		2 - 12	C
	2 - 76	B	RIVERO	1 71B	C
RIERETA	1 37B	E		2 - 78	C
	2 - 34	E	PL DE CAN ROBACOLS	--	D
AV RIO DE JANEIRO	1 25U	C			
	27 -101	D	ROBADOR	1 -55	E
	103 -135	C		2 -42	E
	2 -102	D	PTGE ROBERT	1 - 9	C
	104 -118	C		2 -12	C
RIOS ROSAS	1 - 67	B	ROBERT GERHARD	1 - 5	C
	2 - 50	B		2 - 4	C
RIPOLL	1 - 27	B	ROBI	1 -33	C
	2 - 22	B		2 -36	C
RIPOLLES	7 -101	D	ROBINIA	1 -47	D
	2 - 98	D		2 -40	D
RIPOLLET	1 -- 9	F	ROBRENYO	1 -73	C
	2 -- 10	F		75 -81	B
RITA BONNAT	1 -- 9	B		2 -78	C
	2 - 10	B		80 -86	B
RITME	1 -- 7	D	PTGE ROCA	1 - 4	C
	2 -- 6	D			
RIU D'OR	1 - 39	C	ROCA	1 -31	B
	2 - 38	C		2 -36	B
RIU DE LA PLATA	1 - 33	D	ROCA I BATLLE	1 -37	B
	2 -- 4	C		2 -34	B
RIUDARENES	1 -- 9	C	ROCABERTI	1 131	C
	2 -- 8	C		2 - 12	C
RIUDECANYES	1 - 61	F	ROCABRUNA	1 - 19	F
	2 - 62	F		6 -20	F
RIUDOMS	1 - 25	F			
	2 - 34	F			
AV RIUS I TAULET	1 -- 5	D			
	7 - 17	C			
	2 -12S	C			
PL RIUS I TAULET	1 ---	B			

<i>Carrer</i>	<i>Interval</i>	<i>Categ.</i>	<i>Carrer</i>	<i>Interval</i>	<i>Categ.</i>
ROCAFORT	1 -19	B		2 --8	F
	21 -33	C			
	35 179	B	AV ROMA	1 --7	B
	185 263	C		9 111	C
	265 269	B		113 159	B
	2 -28	C		2 --4	A
	30 166	B		6 - 16	B
	168 248	C		18 112	C
	250 260	B		114 152	B
				--	C
RODES	1 - 9	F	ROMA	1 --7	C
	2 - 8	F		2 - 10	C
RODRIGO CARO	1 -65	F	ROMAN MACAYA	1 - 27	C
	2 -68	F		2 - 26	C
RODRIGUEZ	1 1B	D	ROMANI	1 - 17	F
	2 -10	D		2 - 20	F
ROGENT	1 -87	C	ROMANINAR	1 21B	D
	2 -62	C		14 - 16	D
	64 140	D	ROMANS	1 - 41	C
ROGER	1 -69	C		2 - 50	C
	2 -74	C	MOLL ROMPEOLAS	1 --1	C
PTGE ROGER DE FLOR	1 19B	C			
	2 16B	C	PTGE ROMUL BOSCH	1 --5	C
ROGER DE FLOR	1 -97	C		2 --6	C
	99 107	B	ROQUETES	1 --9	C
	109 171	C		2 - 20	C
	173 181	B	PTGE ROS	1 17U	E
	183 303	C		2 - 16	E
	2 -40	B	ROS DE OLANO	1 - 41	C
	54 108	C		2 - 52	C
	110 128	B	ROSA	1 --5	C
	130 338	C		2 --6	C
ROGER DE LLURIA	1 137	A	ROSALES	1 - 17	C
	139 159	B		2 - 10	C
	2 122	A	ROSALIA DE CASTRO	1 - 67	C
	124 134	B		2 - 54	C
ROIG	1 -25	C	ROSARI	1 - 57	C
	2 -38	C		2 - 54	C
ROIG I SOLE	1 31X	D	ROSELLA	9 - 31	C
	2 18X	D		10 - 38	C
ROINE	1 -31	C			
	2 30C	C			
ROIS DE CORELLA	1 -15	F			
	2 -16	F			
ROJALS	1 - 7	F			

<i>Carrer</i>	<i>Interval</i>	<i>Categ.</i>	<i>Carrer</i>	<i>Interval</i>	<i>Categ.</i>
ROSER	1 -109	C	AV ROSSINYOLS	1 -23	D
	2 -100	C		2 -14	D
PTGE ROSERAR	1 - 23	C	PTGE ROURA	1 -27	C
	2 - 18	C		2 -32	C
PL ROSES	1 - - -	C	ROURA	1 -43	C
	2 - -2	C		2 -50	C
PTGE ROSES	0D - 0I	C	T ROVELLO	1 -21	D
				2 -22	D
TORRENT ROSES	1 - 91	C	PTGE ROVIRA	1 -27	C
	2 - 82	C		2 -26	C
ROSES(SANTS)	1 - 71	C	PL ROVIRA I TRIAS	1 - 5	C
	2 - 68	C		7 - -	B
ROSES (VALL HEBRON)	1 - 21	C		2 - 4	C
	2 - 14	C		6 -10	B
				- -	C
ROSIC	1 - -7	C	ROVIRA I VIRGILI	1 -17	C
	2 - -6	C		2 -14	C
ROSSELL	1 - 27	E	RUBEN DARIO	1 135	C
	2 - 12	E		2 114	C
ROSSELLO	1 - 99	C	RUBENS	1 -37	D
	101 -219	B		2 60B	D
	221 -281	A	RUBINSTEIN	1 - 1	B
	281B -337	B		2 - 6	B
	339 -433	C	RUBIO I LLUCH	1 7X	C
	435 -495	B		2 -12	C
	497 -569	C	RUBIO I ORS	1 -71	C
	- - -	A		2 -82	C
	2 - 66	C	RUIZ DE PADRON	1 101	D
	68 -142	B		2 108	D
	144 -160	A	RULL	1 - 9	C
	162 -198	B		2 -14	C
	200 258I	A	PTGE RUSTULLET	1 -25	C
	260 -282	B		2 -24	C
	284 294B	A	S 'AGARO	1 -63	F
	294C -306	B		2 54X	F
	308 -402	C	S N BASSEDA CASA FR	1 -21	D
	404 458B	B			
	460 556B	C	ESCALES S N 700166	1 -17	C
	- - -	A		2 -16	C
ROSSELLO I PORCEL	7 - 11	D			
	2 - 12	D			
ROSSEND ARUS	1 - 61	C			
	2 - 82	C			
ROSSEND NOBAS	1 - 41	C			
	2 16X	C			

<i>Carrer</i>	<i>Interval</i>	<i>Categ.</i>	<i>Carrer</i>	<i>Interval</i>	<i>Categ.</i>
CAMI S N 700164	1 -31 2 -32	D D		2 - 54	B
SA TUNA	1 -21 2 -12	F F	SAGUNT	1 3BC 5 117 2 108	D D
SABASTIDA	1 -25 2 -22	C C	SAL	1 - 21 2 - 22	C C
SABATERET	1 - 7 2 - 6	C C	PTGE SALADRIGAS	1 -19 2 - 16	C C
SABINO DE ARANA	1 -25 27 -33 2 60X	C A A	SALAMANCA	1 - 53 2 - 58	C C
SACEDON	1 -27 2 -30	E E	SALDES	1 - 51 2 - 50	D D
SADURNI	1 -17 2 -22	E E	SALERN	1 --7 2 --6	F F
SAFAREIGS	1 -21 2 -22	C C	SALES I FERRE	1 - 23 25 - 79 2 - 26 28 - 74	D C D
SAGAS	1 -55 2 74U	D D	SALETA	1 - 19 2 - 20	C C
PL SAGRADA FAMILIA	1 -- 2 -26	B B	SALINAS	1 - 19 2 - 18	C C
PTGE SGDA FAMILIA	1 - 5 2 - 6	C C	SALOMO	1 - 41 2 - 46	F F
SAGRADA FAMILIA	1 -21 2 -20	D D	SALOU	1 - 37 2 - 20	C C
SAGRAT COR	1 -23 2 -20	C C	SALSES	1 119B 2 126X	E E
BDA SAGRERA	1 11B 2 -18	D D	SALVA	1 - 95 2 - 96	D D
SAGRERA	1 197 2 30B 32 200	C D C	SALVADOR	1 - 17 2 - 24	E E
PTGE SAGRISTA	1 -23 2 -24	B B	SALVADOR ALARMA	3 - 25 2 - 28	C C
SAGRISTANS	1 -17 2 10 A	A A	SALVADOR AULET	1 --1 2 --2	C C
PTGE SAGUES	1 -17 2 -16	C C	SALVADOR MUNDI	1 - 17 2 - 20	C C
SAGUES	1 -53	B			

<i>Carrer</i>	<i>Interval</i>	<i>Categ.</i>	<i>Carrer</i>	<i>Interval</i>	<i>Categ.</i>
PL SALVADOR RIERA	1 --- 6 -- 6	C C		2 - 16	C
PTGE SALVADO RIERA	1 - 19 2 - 26	C C	SANT ALEXANDRE	1 - 67 2 - 66	C C
PL SALVADOR SEGUI	1 --- 2 -- 8	E E	RIER SANT ANDREU	1 111 2 104	C C
PG SALVAT PAPASSEI	2 - 42	C	RDA SANT ANTONI	1 - 63 2 106	A A
SALZE	1 -- 7 2 -- 8	E E	SANT ANTONI	1 - 55 2 - 40	C C
SAMANIEGO	1 - 87 2 - 88	E E	PTGE S ANTONI ABAT	1 - 15 2 - 12	B B
SAMARIA	1 -- 7 4 -- 8	D D	SANT ANTONI ABAT	1 - 63 2 - 58	C C
SAMSO	1 -- 3 2 - 14	C C	SANT ANTONI PADUA	1 - 9 2 - 8	E E
SANCHO DE AVILA	1 - 209 2 - 222	C C	ST ANTONI M CLARET	1 165 167 403 2 214 216 352 354 356 358 522	B C C B C
SANCHO MARRACO	1 - 13 2 - 16	D C	ST ANT SOMBRERERS	1 - 11 2 - 8	C C
SANET	1 - 11 2 - 12	F F	SANT BALTASAR	1 - 31 2 - 30	D D
SANJOANISTES	1 - 37 2 - 30	B B	SANT BARTOMEU	1 - 9 2 - 8	E E
PL SANLLEHY	1 --- 2 - 10	C C	CSTA SANT BARTOMEU	1 - 15 2 - 12	C C
SANPERE I MIQUEL	1 - 39 2 - 36	C C	PTGE SANT BENET	1 - 13 2 - 12	C C
SANT ADRIA	1 41B 43 - 79 81 - 171 2 38B 38C - 88 90 - 198	C D E C D E	SANT BERNABE	1 - 19 2 - 20	E E
PL SANT AGUSTI	1 --- 2 -- 2	E E	PTGE SANT BERNAT	1 - 9 2 - 12	C C
SANT AGUSTI	1 -- 9 2 - 16	C C	PL S BERNAT CALBO	3 - 4 7 -- 2 - 8	B C C
PL S AGUSTI VELL	1 ---	C	MOLL SANT BERTRAN	1 - 1	I

<i>Carrer</i>	<i>Interval</i>	<i>Categ.</i>	<i>Carrer</i>	<i>Interval</i>	<i>Categ.</i>
SANT BERTRAN	1 -13	C	SANT DOMENEC CALL	1 - 17	C
	2 -16	C		2 - 16	C
CO S BONAVENTURA	1 - 4	A	S DOMENEC S CATERI	1 --1	D
				2 --6	D
SANT CAMIL	1 -31	D	SANT ELIES	1 - 43	B
	2 -36	D		2 - 44	B
SANT CARLES	1 -45	C	SANT ELM	1 - 95	C
	2 -42	C		2 - 96	C
SANT CASIMIR	1 - 5	C	SANT ELOI	1 - 11	C
	2 - 6	C		2 - 14	C
CAMI SANT CEBRIA	1 153	C	SANT ERASME	1 - 19	C
	2 122I	C		2 - 14	C
SANT CIRIL	0B 0B	C	SANT EUDALD	1 - 65	D
				2 - 58	D
SANTCLIMENT	1 -23	E	SANT EUSEBI	1 - 69	B
	2 -24	E		2 - 72	B
SANT CRISPI	1 -45	E	PTGE SANT FELIP	1 - 17	B
	2 -32	E		2 - 14	B
SANT CRIST	1 -65	C	PL SANT FELIP NERI	1 --6	B
	2 -72	C		2 --4	B
PL SANT CRISTOFOR	1 -18	D	SANT FELIP NERI	1 --3	B
				2 --4	B
SANT CRISTOFOR	1 -23	B	SANT FELIU CODINES	1 - 99	D
	2 -16	B		101 - 183	F
				185 - 198	D
CAMI SANT CUGAT	1 -85	D		2 --2	D
	6 -26	C		4 - 48	F
	28 -90	D		50 - 108	D
				110 - 196	F
CTRA SANT CUGAT	1 383	C	SANT FELIU GUIXOLS	1 - 11	C
	2 302	C		2 - 18	C
SANT CUGAT VALLES	1 -21	D	SANT FERRAN	1 - 25	C
	27 -43	C		2 - 24	C
	45 61U	D	SANT FERRIOL	1 - 17	D
	2 -20	D		2 - 12	D
	36 -64	C	PG SANT FRANCESC	1 - 23	C
SANT DALMIR	1 -41	E		2 - 18	C
	2 -48	E	PLTA SANT FRANCESC	2 --6	C
SANT DELFI	1 -11	C			
	2 - 8	C			
SANT DOMENEC	1 -23	C			
	2 -22	C			

<i>Carrer</i>	<i>Interval</i>	<i>Categ.</i>	<i>Carrer</i>	<i>Interval</i>	<i>Categ.</i>
SANT FRANCESC	1 - 29 2 32B	C C	SANT IGNASI	1 - 5 2 - 6	C C
S FRANCESC PAULA	1 -- 3 2 -- 2	A A	SANT ILDEFONS	1 - 53 2 - 58	C C
PL S FCESC XAVIER	1 --- 2 - 22	F F	SANT ISCLE	1 - 51 51B - 61 63 - 79 2 - 62 62B - 88	C D F C D
S FRANCESC XAVIER	1 - 93 2 - 82	D D	SANT ISIDRE	1 - 7 2 - 8	C C
SANT FREDERIC	1 - 51 2 - 60	E E	PL SANT IU	1 - 1 2 - 6	B B
SANT FRUCTUOS	1 - 143 2 - 104	C C	SANT JACINT	1 - 13 2 - 8	C C
SANT GABRIEL	1 - 19 2 - 26	B B	PL SANT JAUME	1 - 8 2 - 6	B B
PL SANT GAIETA	1 - 10 2 10B	C C	PTGE SANT JAUME	1 - 19 2 - 22	D D
SANT GAUDENCI	1 - 25 2 - 24	E E	SANT JAUME APOSTOL	1 - 19 2 - 12	C C
CAMI S GENIS HORTA	1 - 93 2 108U	C C	SANT JERONI	1 - 31 2 - 40	E E
SANT GERMA	1 - 15 2 - 20	C C	PG SANT JOAN	1 - 37 39 203 2 210	A B B
PG SANT GERVASI	1 - 91 2 ---	B B	PG SANT JOAN BOSCO	1 - 59 2 - 74	B B
S GERVASI CASSOLES	1 - 121 2 - 106	B B	SANT JOAN SALLE	1 - 49 2 54U	C C
SANT GIL	1 - 25 2 - 18	C C	SANT JOAN DE MALTA	1 - 99 101 221 2 - 78 80 158	D C D C
PL S GR TAUMATURG	1 -- 9 2 - 8B	B B	PL SANT JOAQUIM	1 - 10 2 - 8	B B
SANT GUILLEM	1 - 27 2 - 32	B B	SANT JOAQUIM	1 - 41 2 - 48	C C
SANT HERMENEGILD	1 - 23 2 - 32	B B	PL SANT JORDI	--	C
SANT HIPOLIT	1 - 67 2 - 58	C C			
SANT HONORAT	1 - 13 10 - 10	B B			

<i>Carrer</i>	<i>Interval</i>	<i>Categ.</i>	<i>Carrer</i>	<i>Interval</i>	<i>Categ.</i>
SANT JORDI	1 -15 2 -10	C C	RDA SANT MARTI	1 - 65 2 -8U 8B -8G 8F - 8F 10 - 50	D D C D C
PL SANT JOSEP	1 -17 2 -18	C C	SANT MARTI	1 - 15 2 - 16	E E
SANT JOSEP	1 -15 2 -22	C C	SANT MARTI PORRES	1 --9 2 --2	D D
S JOSEP COTTOLENGO	1 -13 2 -16	C C	SANT MATEU	1 - 27 2 - 60	C C
PL S J CALASSANC	1 - 3	C	SANT MEDIR	1 - 19 2 - 40	C C
PTGE S J MUNTANYA	1 -19 2 -14	C C	BDA SANT MIQUEL	1 --9 2 --8	C C
PL S JOSEP ORIOL	1 -- 2 -10	B B	PL SANT MIQUEL	1 -- 2 --6	C C
SANT JOSEP ORIOL	1 -19 2 -12	E E	PTJA SANT MIQUEL	1 - 25 2 102P	C C
PL SANT JUST	1 - 5 2 - 6	C C	SANT MIQUEL	1 137 2 134	C C
SANT LIGORI	1 - 3 2 - 2	C C	SANT NARCIS	1 - 63 2 - 48	C C
CAMI SANT LLATZER	1 49I 2 -52	D D	SANT NICOLAU	1 - 21 2 - 24	C C
SANT LLATZER	1 1B 2 -10	C C	SANT OLEGUER	1 - 17 2 - 22	E E
SANT LLUIS	1 107 2 -92	C C	SANT ONOFRE	1 - 11 2 - 20	C C
SANT MAGI	1 -29 2 -32	B B	SANT PACIA	1 - 25 2 - 18	E E
SANT MANUEL	1 -19 2 -16	C C	S PASQUAL BAILON	1 - 11 2 - 16	C C
SANT MARC	1 -29 2 -42	B B	PTGE SANT PAU	1 - 19 2 - 18	B B
BDA SANT MARIA	1 -15 2 -18	D D	RDA SANT PAU	1 - 79 2 - 80	B B
SANT MARIA	1 -29 2 -34	C C			
SANT MARIUS	1 -59 2 -58	C C			

<i>Carrer</i>	<i>Interval</i>	<i>Categ.</i>	<i>Carrer</i>	<i>Interval</i>	<i>Categ.</i>
SANT PAU	1 - 65	C	ST RAMON PENYAFORT	1 - 9	C
	67 - 101	E		11 - 19	F
	103 - 119	B	AV S RAMON NONAT	1 - 37	B
	2 - 66	C		2 - 30	B
	68 - 118	E	PTGE S RAMON NONAT	1 - 19	C
	120 - 128	B		2 - 14	C
SANT PAULI NOLA	1 -- 5	C	SANT ROC	1 - 37	C
	2 - 6B	C		2 - 34	C
PL SANT PERE	3 ---	C	SANT SALVADOR	1 159	C
	4 - 14	C		2 124	C
PTGE SANT PERE	1 - 41	C	SANT SEBASTIA	1 - 79	C
	2 - 32	C		2 - 76	C
RDA SANT PERE	1 - 55	A	SANT SEVER	1 - 11	B
	2 - 76	A		2 - 12	B
SANT PERE	1 - 15	C	SANT SIMO	1 - 7	C
	2 -- 8	C		2 - 10	C
SANT PERE CLAVER	1 - 43	C	SANT SIMPLICI	1 - 5	C
	2 - 38	C		2 - 6	C
SANT PERE D'ABANTO	1 - 23	B	PAS SANT TARSICI	1 - 3	C
	2 - 28	B		2 - 4	C
SANT PERE ROMANIES	1 - 11	C	SANT TOMAS	1 - 91	C
	2 - 10	C		2 - 98	C
SANT PERE MARTIR	1 49B	C	SANT VICENÇ	1 - 39	C
	2 - 56	C		2 - 34	C
SANT PERE MES ALT	1 - 63	A	PL S VICENÇ SARRIA	1 --	C
	65 - 67	C		2 - 10	C
	2 - 16	A	SANTA AGATA	1 - 45	C
	18 - 78	C		2 - 40	C
SANT PERE MES BAIX	1 - 77	C	SANTA ALBINA	1 - 69	E
	2 - 98	C		2 - 58	E
SANT PERE MITJA	1 - 93	C	SANTA AMALIA	1 59U	C
	2 - 72	C		2 - 74	C
SANT QUINTI	1 - 95	C	PTGE SANTA AMELIA	1 - 5	C
	2 140U	C		2 - 6	C
SANT QUIRZE SAFAJA	1 - 43	D	SANTA AMELIA	1 - 43	C
	2 - 24	F		45 - 57	B
	26 - 44	D		2 - 16	C
SANT RAFAEL	1 - 31	E		18 - 26	B
	2 38B	E			
SANT RAMON	1 - 29	E			
	2 - 30	E			

<i>Carrer</i>	<i>Interval</i>	<i>Categ.</i>	<i>Carrer</i>	<i>Interval</i>	<i>Categ.</i>
SANTA ANNA	1 -39	A	PG SANTA EULALIA	1 -23I	C
	2 -32	A		2 - 22	C
SANTA CAROLINA	1 -97	C	PL SANTA EULALIA	1 --3	D
	2 -80	C		5 --	C
				4 - 12	C
PL SANTA CATERINA	1 - 3	C	PTGE SANTA EULALIA	1 - 21	C
	2 - 2	C		2 - 22	C
SANTA CATERINA	1 -73	C	SANTA EULALIA	1 - 29	C
	2 -74	C		2 - 36	C
STA CATERINA SIENA	19 45U	C	SANTA FE	1 --9	C
	20 44U	C		2 --6	C
SANTA CECILIA	1 -23	C	SANTA FE NOU MEXIC	1 - 17	C
	2 -20	C		2 - 18	C
BDA SANTA CLARA	1 - 3	B	SANTA FILOMENA	1 - 39	C
	2 4Z	B		2 - 14	C
SANTA CLOTILDE	1 -15	C	SANTA GEMMA	1 - 21	E
	2 -14	C		2 - 24	E
PG SANTA COLOMA	1 5B	C	SANTA JOANA ARC	1 - 92	C
	15 125I	D		2 - 88	C
	8 -92	C			
	94 108	F	STA JOAQUIMA VEDRU	1 --9	C
	110 122	C		2 - 12	C
SANTA COLOMA	1 -39	C	SANTA LAURA	1 - 13	D
	2 118	C		2 - 14	D
SANTA CREU	1 - 5	C	SANTA LLUCIA	1 --3	B
	2 - 2	C		2 --2	B
SANTA DOROTEA	1 -11	C	ST LLUISA MARILLAC	1 - 27	C
	2 -10	C		2 - 34	C
SANTA ELENA	1 - 5	E	PG SANTA MADRONA	1 - 51	C
	2 -12	E		2 - 54	C
SANTA ELIONOR	1 -11	D	PL SANTA MADRONA	1 --	C
	2 -16	D		2 - 10	C
PL SANTA ENGRACIA	1 6U	D	SANTA MADRONA	1 - 27	C
				2 - 28	C
SANTA ENGRACIA	1 125	D	SANTA MAGDALENA	1 - 17	C
	2 110	D		2 - 14	C
SANTA EUGENIA	1 -29	B	ST MAGDALENA SOFIA	1 - 23	C
	2 -18	B		2 - 22	C
BDA SANTA EULALIA	1 - 3	C	SANTA MARGARIDA	1 --3	C
	2 - 4	C		2 - 12	C

<i>Carrer</i>	<i>Interval</i>	<i>Categ.</i>	<i>Carrer</i>	<i>Interval</i>	<i>Categ.</i>
PL SANTA MARIA	1 -- 8	C		38 - 56	D
	4 -- 6	C		58 58X	F
SANTA MARIA	1 -- 1	C		60 136I	D
	2 - 18I	C		138 138	F
PTGE STA M VILALBA	1 -- 9	C	SANTANYI	1 - 25	C
	2 -- 4	C		2 - 34	C
SANTA MARTA	1 - 35	C	SANTAPAU	1 - 91	C
	2 - 30	C		2 110	C
SANTA MATILDE	1 - 45	C	SANTES CREUS	1 - 19	C
	2 - 40	C		2 - 28	C
SANTA MONICA	1 -- 3	C	SANTIAGO RUSI/OL	1 - 27	C
	2 -- 6	B		2 - 22	C
SANTA OTILIA	1 - 49	D	STMA TRINITAT MONT	1 - 79	C
	51 - 57	E		2 - 90	C
	2 - 48	D	SANTPEDOR	1 - 31	C
	50 - 58	E		2 - 34	C
SANTA PERONELLA	1 - 17	B	PL DE SANTS	1 --	C
	2 - 16	B			
SANTA PERPETUA	1 -- 3	B	SANTS	1 445U	B
	5 - 19	C		2 390	B
	2 - 32	C	SANTUARI	1 155	E
SANTA ROSA	1 - 25	C		2 118I	D
	2 - 24	C	AV S JOSE MUNTANYA	1 - 25	C
SANTA ROSALIA	1 163B	E		27 - 39	D
	2 140	E		41 - 55	C
SANTA TECLA	1 - 13	C		2 20I	C
	2 - 14	C		22 - 46	D
PTGE SANTA TERESA	1 - 19	E	PTGE SANTUARIS	1 - 13	E
	2 - 26	E		10 - 12	E
SANTA TERESA	1 - 13	C	SARAGOSSA	1 157	B
	2 - 16	C		159 169	C
SANTA URSULA	1 - 11	D		2 124	B
	2 - 12	C		130 136	C
SANTALO	1 - 165	B	SARASATE	1 - 5	A
	2 - 158	B		2 2X	B
SANTANDER	1 - 61	C			
	63 63C	F			
	65 - 95	D			
	97 - 119	F			
	2 - 24	D			
	26 34X	F			

<i>Carrer</i>	<i>Interval</i>	<i>Categ.</i>	<i>Carrer</i>	<i>Interval</i>	<i>Categ.</i>
SARDENYA	101 147	B		24 - 60	C
	147B 167	C			
	169 181B	B	SECA	1 - -9	C
	195 497	C		2 - -6	C
	499 499	B	SECRETARI COLOMA	1 139	C
	501 561I	C		2 136	C
	160 198	C		138 144	B
	200 216	B		146 150	C
	218 312	C	DELS SEGADORS	1 - -7	C
	314 318	B		2 - 10	C
	322 418	C	SEGARRA	1 - 13	C
	420 492	B		2 - 18	C
	494 552	C	SEGIMON	1 - 27	E
SARJALET	1 -15	D		2 - 26	E
	2 -12	D	SEGLE XX	1 101	C
AV SARRIA	1 -69	B		2 - 84	C
	71 --	A	SEGONS JOCS MEDIT	1 - -7	C
	2 -16	B		2 - -6	C
	18 -66	A	SEGOVIA	1 - -7	B
	68 -86	B		2 - -8	B
	88 152	C	SEGRE	1 131	C
C.V. SARRIA	21 -27	B		2 112	C
PL DE SARRIA	1 -11	B	SEGUR	1 - 71	E
	13 -13	C		2 - 88	E
	--	B	SEGURA	11 -27I	F
	2 - 8	C		31 - 33	C
	10 -12	B		2 - -2	F
C. SARRIA-VALLVID.	87B 265E	C		2B - 36	D
	82 254	C		2X - 32	F
SAS	1 -49	F	LA SELVA	1 - 65	D
	2 -44	F		2 - 66	D
SASSER	1 - 7	F	SELVA DE MAR	23 145	C
	2 - 6	F		147 275	D
SATEL.LITS	1 -19	D		22B 140	C
	2 -16	D		142 162	D
PTGE SATURN	1 - 3	D		164 184	C
	2 - 4	D		186 260	D
PTGE SAUMELL	1 -17	D	SELVA DEL CAMP	1 - 19	C
	2 -16	C		2 20X	D
SAVINA	1 -23	D	SEMOLERES	1 - 13	C
	2 -18	D		2 - 12	C
SCALA DEI	1 -15	E			
	17 -37	C			
	2 -10	E			

<i>Carrer</i>	<i>Interval</i>	<i>Categ.</i>	<i>Carrer</i>	<i>Interval</i>	<i>Categ.</i>
SENA	1 - 19 2 - 22	C C	S. N. (VIA FAVENCIA)	1 - 11 2 - 14	F F
SENECA	1 - 37 2 - 28	B B	SENTIS	1 - 45 2 - 46	F F
PTGE SENILLOSA	1 - 13 2 - 14	C C	SEPTIMANIA	21 - 61 22 - 54	B B
S N (C TOTXO ST C)	1 -- 3 2 -- 2	C D	SEPULVEDA	1 187 2 186	B B
SENSE NOM 700171	1 -- 3 2 -- 4	C C	SEQUIA	1 - 13 2 - 10	C C
CAMI S N 700169	1 - 11 2 - 12	C C	SEQUIA COMTAL	1 - 21 91 119 2 - 16 90 - 92 94 112	C E C D E
SENSE NOM (DEIA FE)	1 -- 7 2 -- 8	D D	C SEQ MADRIGUERA	1 - 17	F
S N (ESPRONC FLUVI)	1 - 37 2 - 38	D D	C SEQ MADRIGUERA	2 - 18	F
S N LLERONA BALENY	1 -- 9 2 - 10	F F	SERBIA	1 - 25 2 - 24	C C
SENSE NOM (PORTOLA)	1 -- 3 2 -- 4	C C	SEROS	1 - 45 2 - 42	F F
S NOM TRAV CORTS	1 - 11 2 12X	B B	SERRA	1 - 23 2 - 24	C C
S N (VINYAR ARITJOL)	1 -- 3 2 -- 4	D D	PTGE SERRA I AROLA	1 - 23 2 - 18	C C
S N AIGUABL RIUDEC	1 - 37 2 - 48	F F	SERRA I HUNTER	1 - 11 2 - 14	C C
CAMI S N 700170	2 - 62	D	SERRA XIC	1 - 11 2 - 6	D C
CAMI S N 700147	1 - 105 2 - 72	D D	PTGE SERRACANT	1 - 7 2 - 6	C C
CAMI S N 700148	1 - 43 2 - 44	D D	PTGE SERRAHIMA	1 - 11 2 16B	C C
S .N.(FASTENRATH)	1 -- 3 2 -- 4	E E	SERRALLONGA	1 - 21 2 - 30	E E
S.N. LLOVER ALT ROQ	1 - 13 2 - 16	D F	SERRANO	1 - 65 2 - 54	C C
SENSE NOM(PUJADES)	1 - 11 2 -- 8	C C			

<i>Carrer</i>	<i>Interval</i>	<i>Categ.</i>	<i>Carrer</i>	<i>Interval</i>	<i>Categ.</i>
SERRAT	1 -33	F	PTGE SIMO	1 - 27	C
	2 2C	F		2 - 26	C
	10 -10	D			
PTGE SERT	1 - 8	A	SIMO OLLER	1 --5	B
				2 --4	B
SERTORI	1 -13	C	SINAI	1 - 13	D
	2 -10	C		2 18X	D
SERVET	1 137	C	SIRACUSA	1 - 59	C
	2 132	C		2 - 32	C
SETANTI	1 -13	C	SITGES	1 - 11	C
	2 -16	C		2 - 12	C
PLA DE LA SEU	1 - 3	B	SIURANA	1 --7	C
	2 - 2	A		2 --8	C
SEVILLA	1 -79	C	AV SIVATTE	2 - 30	F
	2 -84	C			
SIBELIUS	1 -11	C	SN VILLALBA PI MOL	2 - 16	D
	2 -14	C			
SIBIUDA	1 -15	F	SOCORS	1 - 25	D
	2 -16	F		2 - 18	D
PTGE SICILIA	1 -17	C	PTGE SOCRATES	1 --3	C
				2 - 12	C
SICILIA	91 115	C	SOCRATES	1 105	C
	117 135	B		2 106	C
	137 193	C	PL SOL	1 --	C
	195 261	B		2 --6	C
	263 341	C	SOL	1 - 13	C
	160 184	C		2 - 12	C
	186 204	B			
	206 264	C	SOL I PADRIS	3 --9	C
	266 340	B		2 - 10	c
	342 414	C			
SIDE	1 - 7	C	SOLA	1 - 43	C
	2 -10	C		2 - 40	C
SIDO	1 7X	C	BDA SOLANELL	1 - 19	D
	2 -10	C		2 - 18	D
PTGE SIGUENZA	1 113B	E	SOLANES	1 --3	C
				2 -4U	C
SIGUENZA	1 141	E	PG SOLE I PLA	1 - 35	D
	2 138	E		2 - 26	D
SILS	1 - 7	C	SOLER I ROVIROSA	1 - 13	C
	2 -10	C		2 - 18	C

<i>Carrer</i>	<i>Interval</i>	<i>Categ.</i>	<i>Carrer</i>	<i>Interval</i>	<i>Categ.</i>
PL SOLLER	--	D		2 - 18	D
PTGE SOLSONA	23 -27 24 -30	B B	SUÑOL I GRAS	1 -5U 2 -4U	E E
SOLSONES	1 - 9 2 8B	C C	SUBIRATS	1 --5 2 - 10	C C
SOMBRERERS	1 -27 2 - 6	C C	MOLL SUD	1 --1	I
SOR EULALIA ANZIZU	1 -67 2 46I	C C	SUGRANYES	1 - 83 85 117	E C
SORIA	1 -19 2 -20	C C	SUGRANYES	2 128	E
SOROLLA	1 -29 2 -32	D D	SUISSA	1 15U 2 --8	C C
SORS	1 -75 2 -62	C C	SURIA	1 - 11 2 12B	C C
PTGE SOSPIR	0A 0H	D	TAGAMANENT	1 --9 2 - 10	C C
SOSPIR	1 -45 2 -48	D D	TAJO	1 - 79 2 - 76	B B
SOSTRES	1 -37 2 -34	D D	PTGE DE LA TALAIA	1 --7 2 --8	D D
PL SOT PALETES	3 -- 4 - 4	C C	TALLADA	1 - 37 2 - 46	F F
PAS SOTA MURALLA	1 -15 2 - 6	A I	TALLERS	1 - 81 2 - 84	B B
SOTSTINENT NAVARRO	1 -23 2 -36	C C	TAMARIT	73 109 111 129 145 181 183 195 68 - 84 86 102 104 116 118 168	C B C B C B C B
SOVELLES	1 -33 2 -36	F D	TAMARIU	1 - 25 2 22X	D F
CTRA S CREU SARRIA	1 -49 209 279 349 527I -- 2 -44 46 280 416I 416I	C D C D C D C	TANGER	1 155B 2 162I	C C
CAMI ST CREU VALLV	1 111 2 114	D D	TANTARANTANA	1 - 21 23 - 25 2 - 32	C B C
C.V. S CREU OLORDA	1 -13	D			

<i>Carrer</i>	<i>Interval</i>	<i>Categ.</i>	<i>Carrer</i>	<i>Interval</i>	<i>Categ.</i>
TAPIES	1 - 25 2 - 24	E E	TAULAT	1 259 2 - 2 4 220	C B C
TAPINERIA	1 - 37 39 - 39 2 - 12	B A B	TAVERN	1 -63 2 -82	B B
T. TAPIOLES	1 - 41 4 -28I	F F	TAXDIRT	1 -65 2 -30	C C
TAPIOLES	1 - 23 25 - 39 41 - 73 2 - 64	D C D D	PL TEATRE	30 -30	B
TAQUIGRAF GARRIGA	1 -137 139 -195 2 -154 156 -192	C B C B	AV TECNICA	1 - 9 2 -12	C C
TAQUIGRAF MARTI	1 - 29 2 - 32	C C	TEIA	1 -25 2 -26	F F
TAQUIGRAF SERRA	1 - 37 2 - 30	B B	TEIDE	1 -11 13 -25 2 -10 12 -32	C F C F
TARADELL	11 - 23 26 - 32	D D	TELEGRAF	1 101 2 92B 98 108	C C E
TARBA	1 - 11 2 - 12	F F	TELL	1 -11 2 -12	F F
TARENT	1 --5 2 --6	F F	TEMPLARIS	1 - 5 2 -16	C C
TARONGETA	1 --7 2 --6	C C	TEMPLE	1 -27 2 -30	C C
TARRAGONA	85 -185 72 -116	A B	TENERIFE	1 -79 2 -62	E E
PTGE TARREGA	1 --5 2 --6	F F	TENOR MASINI	1 105 2 118	C C
TARREGA	1 - 73 2 - 82	F F	TENOR VI/AS	1 - 9 2 -14	B B
TARROS	1 - 17 2 - 22	D D	TEODOR BARO	1 - 1	E
PTGE TASSO	1 - 13 2 - 12	C C	TEODOR BONAPLATA	1 - 5 2 - 6	C C
PTGE TAULAT	1 2IU 2 - 26	C C	TEODOR LLORENTE	1 -23 2 -30	C C
			TEODOR ROVIRALTA	1 -65 2 -46	C C

<i>Carrer</i>	<i>Interval</i>	<i>Categ.</i>	<i>Carrer</i>	<i>Interval</i>	<i>Categ.</i>
TEODORA LAMADRID	1 -57 2 -60	B B	TIMO	1 --3 2 --2	C C
TER	1 -39 8 -24	C C	TT CNL VALENZUELA	1 - 37 2 - 30	C C
TERÇ M DEU MONTSER	53 -89 62 -90	D D	PTGE TINENT COSTA	1 - 21 2 - 22	C C
TERESA COFRENTS	1 -23 2 - 8	D D	TINENT FLOMESTA	1 - 49 2 - 50	C C
TEROL	1 -55 2 -44	C C	TIRADORS	1 - 11 2 --8	B C
TERRASSA	1 -13 2 -14	C C	TIRO	1 --7 2 --8	C C
TERRE	1 -27 2 22U	C C	TIRSO	1 - 49 2 48B	D D
TESSALIA	1 - 5 2 - 6	F F	TIRSO DE MOLINA	1 - 17 2 - 22	D D
PL TETUAN	1 -11 13 -- 2 -10 14 -34	A B A B	TISSO	1 - 65 2 - 74	D D
TEULADA	1 - 5 2 - 6	F F	PTGE TOLEDO	1 - 19 2 - 20	D D
THOUS	1 - 9 2 -44	C C	TOLEDO	1 - 39 2 - 32	D D
TIANA	1 21B 2 -22	F F	TOLOSA	1 --5 2 - 10	F F
AV TIBIDABO	1 -81 2 74B	C C	TOLRA	1 - 61 2 - 62	E E
PL TIBIDABO	1 - 5	C	TOMAS MIERES	1 --7 2 --6	A A
TICIA	1 -19 21 -75 2 -24 26 -70	D C D C	TOMAS PADRO	1 - 31 2 - 26	D D
TIGRE	1 -35	C	PTGE TONA	1 - 11 2 - 18	D D
TIGRE	2 -28	C	TONELL	1 --3 2 --2	C C
PG TIL.LERS	1 -27 2 -28	C C	TOPAZI	1 - 35 2 - 40	C C
			TOPETE	1 --9 2 - 12	C C

<i>Carrer</i>	<i>Interval</i>	<i>Categ.</i>	<i>Carrer</i>	<i>Interval</i>	<i>Categ.</i>
TOQUIO	1 -- 7	C		15 - 53	E
	2 -- 8	C		2 - 14	C
				16 48X	E
TORA	1 -- 5	D	TORRENT PIQUER	1 - 27	C
	2 -- 6	D		2 - 22	C
TORDERA	1 - 59	C	PTGE T ESTADELLA	1 - 15	D
	2 - 70	C		2 - 28	D
TORELLO	1 - 19	C	TORRENT DE L'OLLA	1 219S	B
	2 - 16	C		2 226	B
PTGE TORNE	1 - 13	E	TORRENT DE MARINER	1 - 21	C
	2 - 42	E		2 - 24	C
TORNE	1 - 21	E	TORRENT PERERA	1 - 31	D
	2 - 20	E		2 32X	E
TORNS	1 - 39	E	TORRENT DEL REMEI	1 - 63	D
	2 - 38	E		2 20K	C
PG TORRAS I BAGES	1 -145	C	TORRENT DEL REMEI	22 - 34	D
	147 -157	D			
	2 -122	C			
	124 -132	D			
TORRAS I PUJALT	1 - 69	C	TORRENT VIDALET	1 - 57	C
	2 - 68	C		2 - 92	C
PL TORRE	1 -- 7	B	TORRENT FLORS	1 161	C
	2 -- 6	B		2 178	C
TORRE(SAN GERVASI)	1 - 23	B	TORRENT GUINEU	105 111	C
	2 - 28	B		4 118	C
TORRE DAMIANS	1 - 21	C	PTGE TORRES	1 - 23	B
	2 - 40	C		2 - 20	B
TORRE DELS PARDALS	1 - 81	C	TORRES(GRACIA)	1 - 27	C
	2 - 96	C		2 - 28	C
TORRE DULAC	1 23B	E	L TORRES(ROQUETES)	1 107	F
	2 - 22	E		2 104	F
CAMI TORRE MELINA	1 13U	A	TORRES MARINA	1 31B	D
				2 - 20	D
TORRE VELEZ	1 - 39	C	TORRES I AMAT	1 - 15	C
	2 - 42	C		17 - 17	A
				2 - 16	C
TORRE VELLA(N BARR)	1 - 41I	F	PTGE TORR TRINXANT 7A	7H	D
	2 - 58I	F			
TORRELLES	1 - 81I	F	PTGE TORRETES	1 - 11	D
	2 - 90	F		2 - 2B	D
T CAN MARINER	1 - 13	C			

<i>Carrer</i>	<i>Interval</i>	<i>Categ.</i>	<i>Carrer</i>	<i>Interval</i>	<i>Categ.</i>
TORREVIEJA	1 -13 2 - 4	C C	TRAMUNTANA	1 - 53 2 - 48	C C
TORRIJOS	1 -59 2 -72	C C	PL TRANSVAAL	--	D
TORROELLA MONTGRI	1 -25 2 -18	C C	PTGE TRANSVERSAL	1 - 12 2 --6	C C
TORT	1 - 7 9 15U 2 16U	C B C	PTGE TRANS LLACUNA	1 - 17 2B - 16	B B
TORTELLA	1 -25 2 -20	C C	TRAPANI	1 - 11 2 - 12	F F
TORTOSA	1 -61 2 -56	F F	TRAVAU	1 - 15 17 - 73 2 70B	D F F
PTGE TOSSA	1 -11 2 -18	C C	PTGE TRAVESSERA	1 - 11 2 - 14	C C
TOSSA	1 -41 2 -38	C C	TRAVESSIA	1 --3 2 --4	C C
TOSSAL	1 31B 2 32B	E E	TRAVESSIA S ANTONI	1 - 27 2 - 26	C C
AV TOTS SANTS	1 -59 2 -34	D D	PDA CAN TRAVI	1 - 7I 2 2EC	C
CAMI CAL TOTXO	1 -15 17 19B 2 -20 22 -24	C D C D	TRAVIATA	1 --9 2 - 10	D D
TRADICIO	1 - 7	C	PTGE DEL TREBALL	1 - 29 2 - 32	C C
TRADICIO	2 -10	C	TREBALL	35 195 197 277 285 295 58 122 166 260 262 266	C D C C D C
TRAFALGAR	1 -63 2 -82	A A	TREGURA	1 - 33 2 - 34	F F
TRAGI	1 - 5 2 -14	C C	TREMOL	1 -2II 2 - 28	D D
PL TRAGINERS	1 - 7 4 - 8	C C	TREMP	1 15B	C
TRAJA	1 -17 2 -22	C C	TREMP	2 12B	C
VIA TRAJANA	17 -35 37 -65 18 -76	D C F			

<i>Carrer</i>	<i>Interval</i>	<i>Categ.</i>	<i>Carrer</i>	<i>Interval</i>	<i>Categ.</i>
C DEL TREN	1 -- 7 2 - 10	D D	TRIPO	1 - 5 2 - 4	C C
TRES CREUS	1 - 23 2 - 12	C C	TROBADOR	1 51B 2 - 48	C C
TRES LLITS	1 -- 9 2 - 10	C C	TROMPETES	1 - 3 2 - 6	C C
CAMI TRES PINS	1 - 11 2 - 12	D D	TROMPETES JAUME I	1 - 3 2 - 4	B B
TRES PINS	1 - 41 2 - 381	D D	TRUEBA	1 - 51 2 - 46	E E
TRES REIS	1 - 15 2 - 16	C C	PTGE DE TRULLAS	1 - 13 2 - 12	B B
TRES SENYORES	1 - 37 2 - 50	C C	TRULLOLS	1 21I 2 40I	C C
TRES TORRES	1 - 59 2 - 62	C C	PTGE TUBELLA	1 - 21 2 - 22	C C
TREVOL	1 - 21 2 - 20	C D	TUBELLA	29 - 59 24 - 30	C C
TRIANGLE	1 -- 7 2 -- 8	C C	TUCUMAN	1 - 25 2 - 30	F D
TRIAS I GIRO	1 - 25 2 - 28	B C	PL TULIPA	1 - 3 2 - 4	D D
PL TRILLA	1 -- 6 4 -- 4	C C	TURIA	1 - 3 2 - 6	F F
TRILLA	1 - 19 2 - 26	C C	TURO	1 - 19 2 - 26	D D
TRILLO	1 - 11 2 - 10	E E	TURO BLAU	1 - 29 2 - 30	D D
PL TRINITAT	1 --- 4 - 10	E E	CAMI TURO L'ALZINA	1 - 45 2 - 48	D D
TRINITAT	1 -- 5 2 -- 4	C C	TURO ROVIRA	1 - 45 2 86I	E E
TRINQUET	1 - 45 2 - 36	C C	PL TURO TRINITAT	1 1U 4 4X	E E
TRINXANT	1 -- 3 5 - 97 99 - 133 2 - 12 14 - 112 114 - 146	C D C C D C	TURO TRINITAT	1 111 2 - 98	E E
			TURO DE MONTEROLS	1 - 17 2 - 8	B B

<i>Carrer</i>	<i>Interval</i>	<i>Categ.</i>	<i>Carrer</i>	<i>Interval</i>	<i>Categ.</i>
PG TURULL	1 -17 19 -55 2 -68	D C D	PTGE UTSET	1 - 13 2 - 14	B B
PTGE TURULL	1 - 7 9 - 9 2 - 8	C D C	V ZONA FRANCA	1 - 38	I
TUSET	1 27B 2 -38	A A	VACARISSES	1 - 19 2 - 24	F F
U ZONA FRANCA	1 -22	I	VALENCIA	1 -7B 9 -77 79 217 219 301 303 355 357 371 373 635 637 683	B C B A B C C C
ULLASTRE	1 -13 2 -10	D D		2 -20 22 124 130 242 244 328 330 368 370 380 382 678 680 698	B C B A B C B C
ULLDECONA	1 19B 1A 1A 21 -59 61 77B	F C F D		--	B
ULLDECONA	2 120	D	ANT VALENCIA P NOU	1 - 13	C
PL UNIO	1 -25 6 -24	C C	ANT VALENCIA P NOU	15 -25 27 109 2 -20 22 -52	B C C B
UNIO	1 -23 2 -34	B C		54 122	C
PG UNIVERSAL	1 -79 2 -82	E E	PL VALENTI ALMIRAL	1 --	D
PL UNIVERSITAT	1 -- 2 -12	A A	VALENTI IGLESIAS	1 -29 2 -30	C C
RDA UNIVERSITAT	1 -37 2 -24	A A	PTGE VALERI SERRA	1 -25 2 -34	B B
URANI	15 -21 20 -22	C C	VALERO	1 -13 2 --4 6 -14	C B C
PTGE UREÑA	1 9B 2 -10	B B	VALETA ARQUER	1 -49 2 -34	C C
PL URQUINAONA	1 -- 2 --	A A	VALL D'ARO	1 11X 2 --8	F F
PG URRUTIA	1 -93 95 145 2 -12 14 -88 90 116	F D E F D			
URUGUAI	1 -3 2 -4	D D			

<i>Carrer</i>	<i>Interval</i>	<i>Categ.</i>	<i>Carrer</i>	<i>Interval</i>	<i>Categ.</i>
VALL D'ARAN	1 - 17 2 - 24	C C		2 - 20	D
PG VALL HEBRON	1 - 129 131 - 141 143 - 251 291 - 301 2 - 6B 8 - 80I 82 - 86X 88 - 136U 138 - 196U 198 - 216 228 - 278 280 - 320	C D C D D C D E C D C E	VALLES	1 - 97 2 - 88U	C C
VALL D'ORDESA	1 - 57 2 - 60	F F	VALLES I RIBOT	1 - -- 2 - 56	C C
VALL PAR	1 - 63 2 - 66	C C	VALLESPÍR	1 - 203 8 - 198	B B
VALLADOLID	1 - 47 2 - 54	C C	VALLFOGONA	1 - 33 2 - 42	C C
AV VALLBONA	1 - 135 2 - 98	F F	VALLHONRAT	1 - 27 2 - 30	C C
VALLBONA	1 - -- 3 30 - 52	F F	VALLIRANA	1 - 83 85 - 93 2 - 84 86 - 94	B C B C
RIERA DE VALLCARCA	1 - 23 2 - -- 8	C C	VALLMAJOR	1 - 11 13 - 35 2 - 12 14 - 40	C B C B
VALLCIVERA	1 - 1G 1D - 35 3C - 41 2 - 30	F D F D	VALLMITJANA	1 - 5 2 - 6	C C
PG VALLDAURA	1 - 37 1C - 1D 39 - 99 111 - 183 185 - 289 2 - -- 6 8 - 112 114 - 120 122 - 140 142 - 300	E C E D C C E D B C	VALLS	1 - 15 2 - 8 10 - 32 34 - 42	C C D C
VALLDEMOSSA	1 - 61 2 - 72	D D	PAS DE VALLS (MONT)	1 - 39 52 - 56B	C C
VALLDONZELLA	1 - 57 2 - 62	C C	DREC VALLVIDRERA	1 - 57 2 - 58	C C
VALLDOREIX	1 - 15	D	AV VALLVIDRERA	1 - 87 2 - 80	C C
			CAMI VALLVIDRERA	1 - 23 2 - 24	C C
			PL VALLVIDRERA	1 - 3 5 - 9 2 - 4 6 - 6	D C D C
			CTRA VALLVI BARNÀ	1 - 71 2 - 76	C C
			CTRA VALLVI PLANES	1 - 145I 2 - 144	D D

<i>Carrer</i>	<i>Interval</i>	<i>Categ.</i>	<i>Carrer</i>	<i>Interval</i>	<i>Categ.</i>
CAMI VALLVI TIBIDA	1 371	D	VENEÇUELA	161 171	D
	47 -61	C		2 160	C
	2 -48	C		162 172	D
VALLVIDRERA M G	1 291	D	VENERO	1 - 23	C
	2 290	D		2 - 22	B
VALLVIDRERA M S	707 905B	D	VENT	1 --3	C
	708 836	D		5 - 53	E
VALLVI RECTORET	95 1263	D		2 -6B	C
	94 1262	D		8 - 64	E
CTRA VALLVID TIBID	1 117	C	VENTALLO	1 - 77	C
	2 116	C		2 - 66	C
VALPARAISO	1 - 5	F	PL VENTURA GASSOL	1 --	C
	2 - 6	F		6 --6	C
PTGE VALSECA	1 -13	C	VENTURA PLAJA	1 - 61	E
	2 -10	C		2 - 62	E
VALSECA	1 -45	C	VENTURA RODRIGUEZ	1 - 15	D
	2 -36	C		2 - 18	D
VARSOVIA	1 171	C	VENUS	1 - 15	C
	2 176	C		2 - 14	C
VAYREDA	1 -31	C	PL VERACRUZ	1 --1	F
	2 40X	D		2 --2	F
VECIANA	1 -25	D	VERDAGUER I CALLIS	1 - 11	C
	2 -46	D		2 - 16	C
VEGUER	1 -13	B	VERDET	1 - 13	C
	2 - 4	B		2 - 14	C
VEHILS	1 - 9	D	VERDI	1 205	C
	2 -12	D		207 351	D
VELAZQUEZ	1 -21	C		2 182	C
	2 -16	C	184 308	D	
VELIA	1 -95	C	PG VERDUM	1 57E	B
	2 -92	C		2 - 32	B
VENDRELL	1 -17	C	PL VERDUM	1 --	D
	2 - 8	C		6 - 12	D
VENECIA	1 -29	D	VEREMA	1 - 11	D
	31 -49	E		2 - 18	D
	2 -14	D	VERGE	1 --3	C
	16 -34	E		2 16B	C
VENEÇUELA	1. 159	C	VERGOS	1 - 67	C
				2 - 58	C

<i>Carrer</i>	<i>Interval</i>	<i>Categ.</i>	<i>Carrer</i>	<i>Interval</i>	<i>Categ.</i>
VERMELL	1 - 27 2 - 30	C C	PL VICEN MARTORELL	1 -- 2 6X	C C
CAMI VERNEDA	D - 4C 15 - 21 23 - 25 0D - 0F 8 - 30	F D F F D	PTGE VICENC MONTAL	1 - 23 2 - 24	B B
PG VERNEDA	59 - 61	F	VICENC MONTALT	1 13X 2 - 14	E E
PG VERNEDA	61E 61E 63 - 169 50 - 148	D F D	VICENT LOPEZ	1 - 17 2 - 12	C C
VERNEDA	1 - 59 2 - 46	D D	VICO	1 - 33 2 - 38	B B
CAMI DELS VERNIS	1 - 19 2 - 22	D D	PL VICTOR BALAGUER	1 - 8 2 - 2	C C
VERNTALLAT	1 31B 2 - 48	C C	VICTORIA	1 - 7 2 - 6	C C
PL VERONICA	1 -- 1 2 -- 2	B B	VIDAL I GUASCH	1 115 2 - 86	F F
VESC	1 19B 2 - 16	D D	VIDAL I QUADRAS	1 - 39 2 46C	C C
VESUVI	1 --- 2 - 40	D D	VIDAL I VALENCIANO	1 - 21 2 - 22	C C
PTGE VIA TRAJANA A	1 - 11 2 - 12	F F	VIDIELLA	1 - 31 2 - 28	D D
PTGE VIA TRAJANA B	1 - 17 2 14B	F F	VIDRE	1 - 7 2 - 12	C C
VIADA	1 - 15 2 - 12	C C	VIDRIERIA	1 - 15 2 - 16	C C
PTGE VIADIN	1 -- 9 2 - 10	D D	VIDRIOL	1 - 11 13 - 17 2 - 26	D C C
VIADUCTE VALLCARCA	1 - 15 2 - 12	D D	VIGATANS	1 - 15 2 - 10	C C
VIC	1 - 25 2 - 28	B B	PL VILA DE MADRID	1 -- 4 - 10	A A
VICARIA	1 -- 5 2 -- 6	C C	PTGE VILA I ROSELL	1 - 13 2 - 16	C C
PTGE VICENT MARTIN	1 - 15 2 - 10	C C	VILA I VILA	1 103 2 - 86	C C
			VILA JOIOSA	1 - 56 2 - 54	C C

<i>Carrer</i>	<i>Interval</i>	<i>Categ.</i>	<i>Carrer</i>	<i>Interval</i>	<i>Categ.</i>
PL VILA OLIMPICA 10	1 -12	B	VILA OLIMPICA 9	1 - 11	B
VILA OLIMPICA 11	1 -15 2 -46	B B	VILA REAL	1 - 43 2 - 32	F F
PTGE VILA OLIMP 12	1 -16	B	VILA SECA	1 - 59 2 - 98	F F
PTGE VILA OLIMP 13	1 -32	B	VILADECANS	1 - 37 2 - 24	C C
PTGE VILA OLIMP 14	1 -32	B	VILADECAVALLS	1 101 2 - 80	F F
PTGE VILA OLIMP 15	2 -16	B	BDA VILADECOLS	1 --7 2 --6	C C
PTGE VILA OLIMP 16	1 - 8	B	VILADOMAT	1 - 79 81 139 141 207 209 325 2 - 80 82 138 140 242 244 324	C B C B C B C B
PTGE VILA OLIMP 17	1 -20	B	VILADROSA	51 161 50 158	D D
PTGE VILA OLIMP 18	1 -36	B	VILAFRANCA	1 - 39 2 - 46	C C
PTGE VILA OLIMP 19	1 -32	B	VILAGELIU GABALDA	1 - 17 2 --8	D D
VILA OLIMPICA 2	1 -11 13 -20 19 -23 2 -12 22 -22 24 -24	C B C C B C	VILALBA DELS ARCS	1 111B 113 139 2 132	F D D
PTGE VILA OLIMP 20	1 -16	B	VILAMAJOR	1 - 27 2 - 34	F F
VILA OLIMPICA 3	1 -16 2 -12	B B	VILAMARI	1 - 83 85 111 2 - 60 62 146	B C B C
VILA OLIMPICA 4	1 -46 2 -44	B B	VILAMUR	1 - 33 35 - 52 2 - 34 36 - 50	C A C A
VILA OLIMPICA 5	1 -21 8 -22	B B	VILANA	1 - 13 2 - 12	C C
VILA OLIMPICA 6	1 -15 2 -14	B B			
VILA OLIMPICA 7	1 -10 2 - 2	B B			
VILA OLIMPICA 8	7 -23 8 8B	B B			

<i>Carrer</i>	<i>Interval</i>	<i>Categ.</i>	<i>Carrer</i>	<i>Interval</i>	<i>Categ.</i>
AV VILANOVA	1 ---	B	VINYALS	1 -71	C
	2 - 10	C		2 -60	C
	12 - 20	B	VINYAR	1 --	D
VILAPICINA	1 -- 7	C		2 -78	D
	9 - 35	D	PTGE VINYASSA	1 -25	C
	37 -101	C		2 -22	C
	2 - 70	C	PTGE VINYETA	1 -25	D
VILARDELL	1 - 37	B		2 -26	C
	2 - 54	B	VIOLANT D'HONGRIA	1 169	C
PTGE VILARET	1 - 47	B		2 180	C
	2 - 56	B	PTGE VIOLER	1 -17	D
VILAROS	1 - 11	B		2 -12	D
	2 --2	B	VIOLER	1 - 5	D
VILASSAR	1 - 29	C		2 -10	D
	2 - 28	C	VIRGILI	1 103	C
VILATORTA	1 -- 3	D		2 -96	C
	2 --4	F	VIRIAT	1 --	C
VILELLA	1 - 25	F		2 --	C
	2 --4	F	PL VIRREI AMAT	1 - 2	C
VILLAR	1 - 97	C		5 - 4	D
	2 - 86	C		7 - 7	C
VILLARROEL	1 -277	B		9 -14	B
	2 - 16	C		--	C
	18 -236	B		6 - 6	D
				8 - 8	C
VILLENA	1 - 11	C		10 -12	B
	2 - 18	C	PL VIRREINA	1 --	C
PG VIMETERA	1 - 47	D		2 - 8	C
	2 - 64	D	PTGE VIRREINA	1 - 7	C
VINAROS	1 67B	C		2 -10	C
	2 - 74	C	VIRTUT	1 -17	C
VINT I SIS GENER	1 - 45	C		2 -24	C
	2 - 48	C	VISTA BELLA	1 -37	C
PTGE VINTRO	1 - 15	C		10 -20	C
	2 - 24	C	CTRA VISTA RICA	1 -65	C
VINTRO	1 - 21	C		2 -58	C
	2 - 30	C	VISTALEGRE	1 -21	E
VINYA	1 - 45	C		2 -28	E
	2 - 36	C	DE LA VITRARIA	1 - 5	D
VINYA LLARGA	1 - 15	E		2 - 6	D
	2 - 20	E			

<i>Carrer</i>	<i>Interval</i>	<i>Categ.</i>	<i>Carrer</i>	<i>Interval</i>	<i>Categ.</i>
G. VIV. CAN TUNIS	42 -72	D		2 - 34	C
GRUP VIVENDES PAU	31B 31B 30A 34B 01 103	F F F	WELLINGTON	1 - 1B 3 - 37 2 --8 10 106	C B C B
GRUP VIVEND POLVOR	1 -34 01 -09	F F	X ZONA FRANCA	1 - 11	I
VIVER	1 29U 2 -28	C C	PL XANDRI	1 -- 2 --2	C C
RBLA VOLART	1 -89 2 -98	C C	XANDRI	1 - 17 6 - 16	C C
VOLO	1 - 3 2 - 4	C C	XAVIER NOGUES	1 - 63 2 - 12	D D
VOLTA BUFANALLA	1 - 9 4 - 4	C C	XIFRE	1 123 2 112	C C
VOLTA COLOMINES	1 - 6	C	AV XILE	23 - 31 20U 20U 22 - 42 44 - 52	A A C A
VOLTA COLOMINES	2 - 4	C	PTGE XILE	1 - 55 2 - 62	C C
VOLTA D'EN DUSAI	1 - 7 2 - 6	C C	PTGE XINXO	1 - 11 13 - 29 2 - 30	E C E
VOLTA DE LA PERDIU	1 - 9 2 - 6	C C	XIPRE	1 --1 2 --2	F F
VOLTA DEL REMEI	1 - 5 2 - 4	B C	XIPRER	1 - 59 2 - 60	C C
VOLTA DELS JUEUS	1 - 5 2 - 4	C C	XIQUETS VALLS	1 --9 2 --8	C C
VOLTA TAMBORETS	1 - 6 2 - 4	C C	XUCLA	1 - 25 2 --8 10 - 16	C A C
WAD RAS	1 -19 21 -99 101 229 20 -20 22 -98 100 236	C B C C B C	Y ZONA FRANCA	23 - 42	I
PL WAGNER	1 - 7 6 - 8	B B	Z ZONA FRANCA	1 - 41	I
WASHINGTON	1 - 3 2 - 4	C C			
WATT	1 -31	C			

<i>Carrer</i>	<i>Interval</i>	<i>Categ.</i>	<i>Carrer</i>	<i>Interval</i>	<i>Categ.</i>
ZAMORA	35 - 83	B	TRANSV 4 Z FRANCA	17 - 33	I
	85 - 127	C			
	38 - 48	B		18 - 34	I
	50 - 62	C	TRANSV 5 Z FRANCA	1 - 39	I
	64 - 76	B		24 - 50	I
	78 - 122	C	TRANSV 6 Z FRANCA	23 - 23	I
PG ZONA FRANCA	1 - 11	I		24 - 24	I
	9 - 259	B	TRANSV 7 Z FRANCA	41 - 41	I
	2 - 8	B		24 - 24	I
	2B - 2L	I	TRANSV 8 Z FRANCA	7 - 17	I
	2U - 270	B		14 - 44	I
LONGIT °1 Z FRANCA	29 - 29	I	TRANSV 9 Z FRANCA	19 - 46	I
	28 - 28	I		44 - 44	I
LONGIT 10 Z FRANCA	1 - 5	I	PORT ZONA LLOBREGA	1 - 1	I
	2 - 6	I	MOLL ZONA SUD	1 - 1	I
LONGIT 2 Z FRANCA	31 - 31	I	PL ZURBARAN	1 - 9B	D
	32 - 32	I			
LONGIT 3 Z FRANCA	29 - 29	I			
	30 - 30	I			
LONGIT 4 Z FRANCA	33 - 33	I			
	32 - 32	I			
LONGIT 5 Z FRANCA	9A - 37	I			
	10A - 36	I			
LONGIT 6 Z FRANCA	21B - 45	I			
	16 - 44	I			
LONGIT 7 Z FRANCA	1A - 23	I			
	2A - 22	I			
LONGIT 8 Z FRANCA	1A - 23	I			
	2 - 22	I			
LONGIT 9 Z FRANCA	9 - 13	I			
	8 - 18	I			
MAYOR Z. FRANCA	27 - 39	I			
	20 - 44	I			
TRANSV 10 Z FRANCA	1 21B	I			
	4 - 48	I			
TRANSV 2 Z FRANCA	9A - 35	I			
	8A - 30	I			
TRANSV 3 Z FRANCA	17 - 29	I			
TRANSV 3 Z FRANCA	12A - 34	I			

COL·LECCIÓ ORDENANCES I REGLAMENTS

Volums publicats

1. Ordenances de la Neteja
2. Ordenances sobre la Protecció de l'Ambient i la Qualitat de Vida (bilingüe)
3. Ordenances Fiscals 1984
4. Ordenança de Galeries i Centres Privats d'Alimentació (bilingüe)
5. Ordenanzas Fiscales 1984
6. Ordenanzas Industriales
7. Servei d'Extinció d'Incendis i Salvament. Reglament de Règim Interior (S.E.I.S.) (bilingüe)
8. Ordenança Fiscal de Mercats. Separata de l'Ordenança Fiscal 1984 (bilingüe)
9. Ordenança sobre Modificació dels Articles de les Ordenances Municipals que regulen la imposició de multes, per adaptar-los a les disposicions del R.D.L. 11/79, del 20 de juliol (bilingüe)
10. Ordenança sobre Publicitat (bilingüe)
11. Ordenança de Policia de la Via Pública (bilingüe)
12. Ordenances Industrials
13. Ordenanzas de la Limpieza
14. Ordenances Fiscals 1985
15. Ordenanzas Fiscales 1985
16. Ordenança sobre els Aliments i els Establiments Alimentaris (bilingüe)
17. Ordenances Fiscals 1986
18. Ordenança sobre Instal·lacions i Activitats Publicitàries (bilingüe)
19. Ordenances Fiscals 1987
21. Normes Reguladores de l'Organització dels Districtes i de la Participació Ciutadana (bilingüe)
22. Ordenanzas Fiscales 1987
23. Ordenances Fiscals 1988
24. Ordenanzas Fiscales 1988
25. Ordenances Fiscals 1989
26. Ordenanzas Fiscales 1989
27. Ordenances Fiscals i de Preus Públics 1990
28. Ordenanzas Fiscales y de Precios Públicos 1990
29. Ordenances Fiscals i de Preus Públics 1991
30. Ordenanzas Fiscales y de Precios Públicos 1991
31. Ordenança de Circulació de Vianants i de Vehicles (bilingüe)
32. Ordenances Fiscals i de Preus Públics 1992

COL·LECCIÓ

ORDENANÇES I RECIAMENTS

Volums publicats

Ordre	Any	Descripció
1.	1984	Ordennances de la Policia
2.	1984	Ordennances sobre la Protecció de l'Entorn i la Qualitat de l'Air
3.	1984	Ordennances Fiscals 1984
4.	1984	Ordennances de Galtes i Canes Privats d'Alimentació
5.	1984	Ordennances Fiscals 1984
6.	1984	Ordennances Industrials
7.	1984	Servici d'Extinció d'Incendis i Salvament. Reglament de
8.	1984	Ordennances Fiscal de Mercats. Separata dels Mercats Municipals
9.	1984	Ordennances sobre Mobilitació dels Autobus de les Ordennances Municipals que regulen la impositió de multes per
10.	1984	Ordennances sobre Publicitat (bilingüe)
11.	1984	Ordennances de Policia de la Via Pública (bilingüe)
12.	1984	Ordennances Industrials
13.	1984	Ordennances de la Limpieza
14.	1984	Ordennances Fiscals 1984
15.	1984	Ordennances Fiscals 1984
16.	1984	Ordennances sobre els Aliments i els Establiments Alimentaris (bilingüe)
17.	1984	Ordennances Fiscals 1984
18.	1984	Ordennances sobre Instal·lacions i Activitats Publiques (bilingüe)
19.	1984	Ordennances Fiscals 1984
20.	1984	Ordennances Reguladores de l'Organització dels Districtes i de la Participació Ciutadana (bilingüe)
21.	1984	Ordennances Fiscals 1984
22.	1984	Ordennances Fiscals 1984
23.	1984	Ordennances Fiscals 1984
24.	1984	Ordennances Fiscals 1984
25.	1984	Ordennances Fiscals 1984
26.	1984	Ordennances Fiscals 1984
27.	1984	Ordennances Fiscals i de Preus Públics 1984
28.	1984	Ordennances Fiscals i de Preus Públics 1984
29.	1984	Ordennances Fiscals i de Preus Públics 1984
30.	1984	Ordennances Fiscals i de Preus Públics 1984
31.	1984	Ordennances de Circulació de Veïcules i de Veïcules Pesants (bilingüe)
32.	1984	Ordennances Fiscals i de Preus Públics 1984

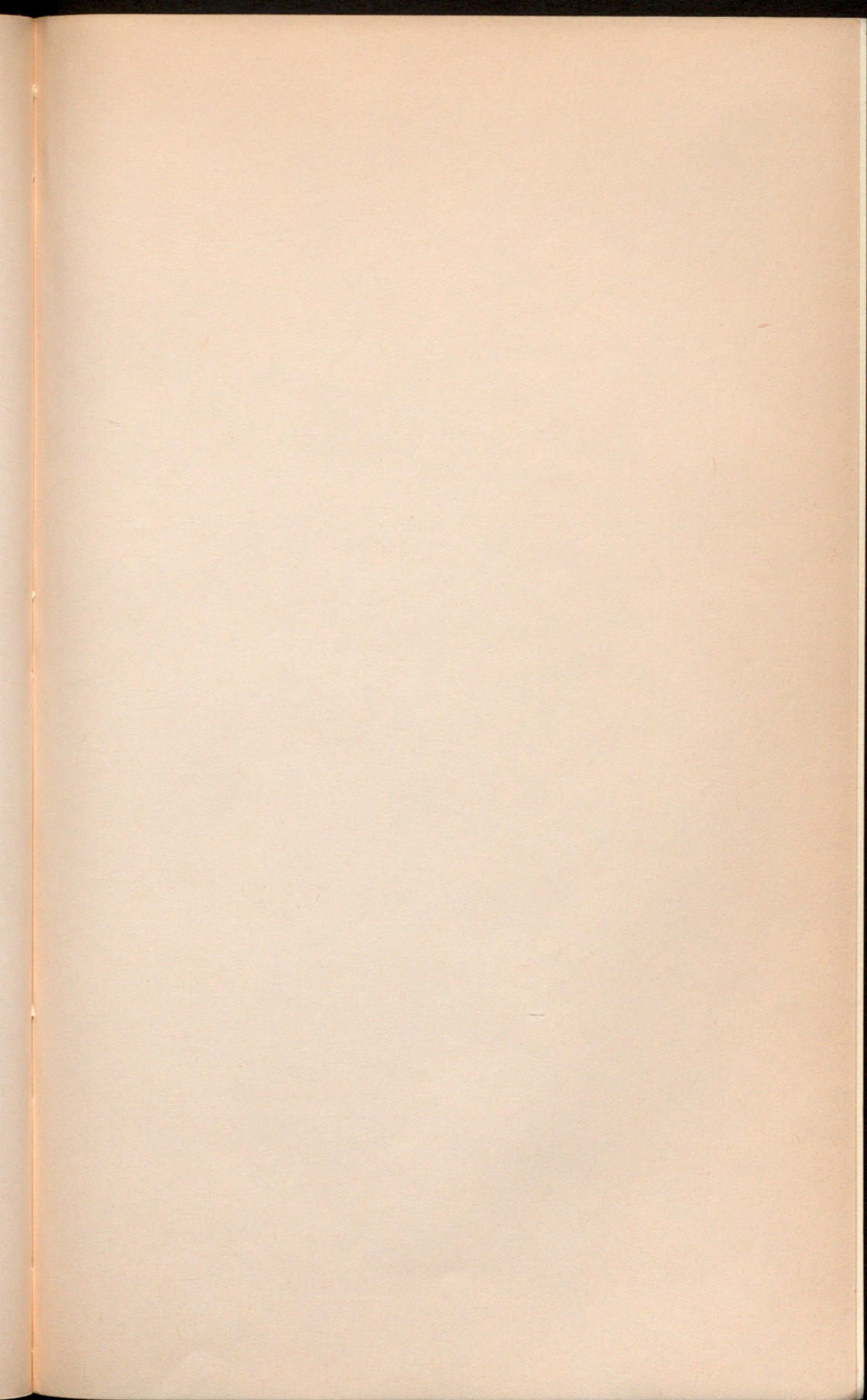

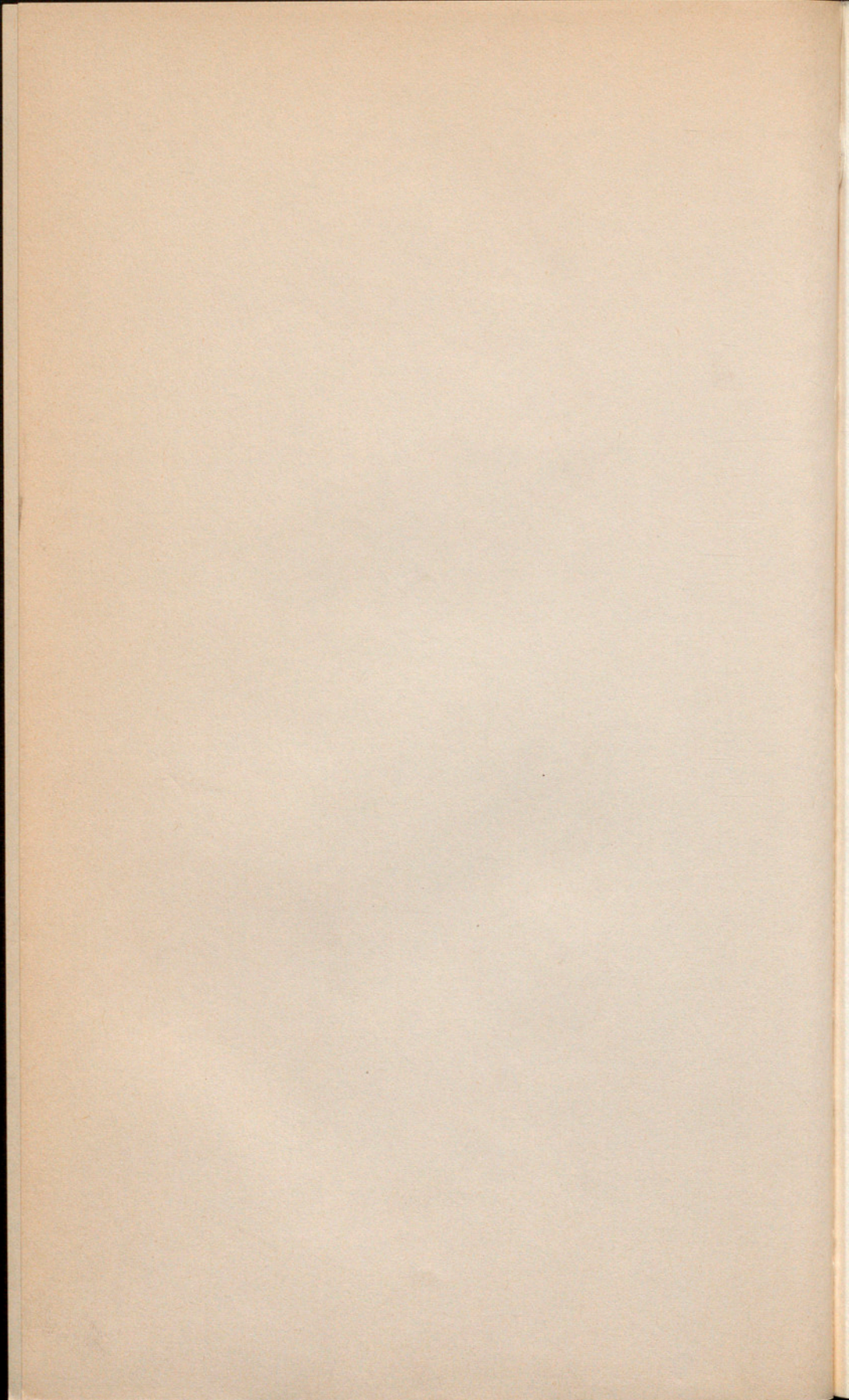

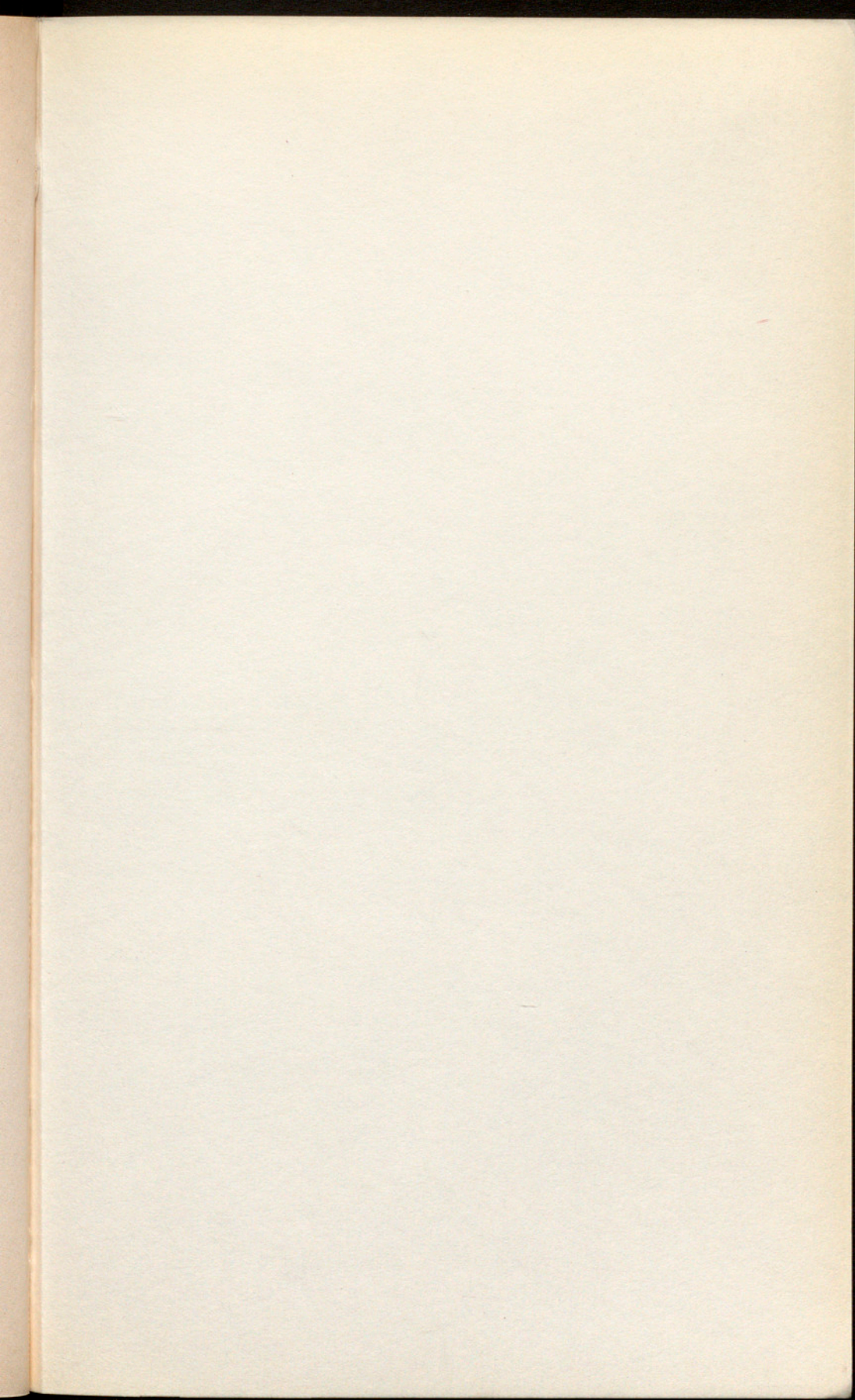



Ajuntament de Barcelona

Ajuntament de Barcelona · ORDENANCES FISCALS I DE PREUS PÚBLICS · 1992

