

# OBSERVATORI 2022

## BARCELONA - DISTRICTES

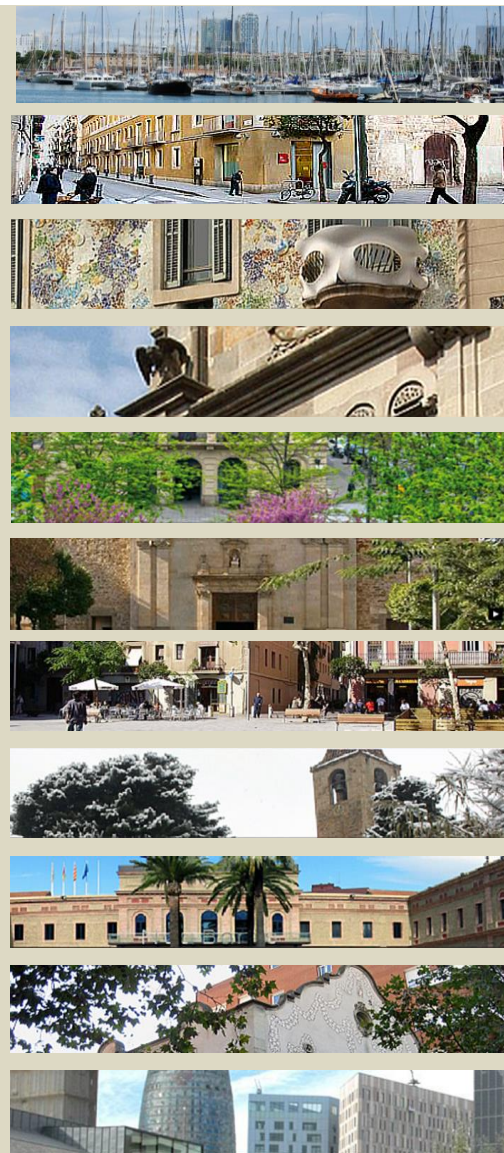

Dades actualitzades 2015-2021



**Barcelona**

Ciutat Vella

Eixample

Sants-  
Montjuïc

Les Corts

Sarrià - Sant  
Gervasi

Gràcia

Horta -Guinardó

Nou Barris

Sant Andreu

Sant Martí



**Ajuntament  
de Barcelona**

**Oficina Municipal de Dades**

**Juliol 2022**

# Barcelona

Juliol 2022



## Barcelona

La població de la ciutat disminueix lleugerament el 2021 i se situa en **1,66 milions d'habitants**, amb una majoria de dones (52,4%) que tenen, una esperança de vida (87,5 anys), gairebé sis anys més alta que la dels homes (81,8 anys). L'Eixample és el districte amb més població, però Ciutat Vella i Sant Martí presenten la **densitat neta** més elevada. L'ocupació mitjana de les llars es manté en 2,5 persones.

Les Corts és el districte amb major pes de la gent gran, seguit d'Horta-Guinardó i Nou Barris. Les Corts i també l'Eixample registren els més alts **índexs d'envelliment** de la població.

La població en edat de treballar (16-64 anys) té un elevat pes relatiu a Ciutat Vella, on el percentatge de **població estrangera** s'enfila fins al 52,6%. Els col·lectius d'estrangers més nombrosos a Barcelona continuen essent els italians, pakistanesos i xinesos.

**L'atur** disminueix prop d'un terç durant el 2021 i el pes de l'atur registrat sobre la població de 16 a 64 anys cau fins al 5,8%, amb valors que van des del 3,2% de Sarrià-Sant Gervasi al 8% de Nou Barris.

**La renda disponible** de les llars per càpita, més de 22.200 €, augmenta un 4,5% el 2019, amb una tendència a la polarització, essent Sarrià-Sant Gervasi el districte on més ha crescut. **Els salaris**, en canvi, disminueixen un 1,6% l'any 2020, situant-se per sota dels 30.600 €, també amb grans diferències territorials.

Les desigualtats són també accentuades en el **nivell formatiu**: 3 de cada 10 barcelonins (de 16 anys i més) tenen estudis universitaris o CFGS, però a Nou Barris, la proporció de població amb formació superior (15,8%) és encara molt inferior a la mitjana.



Població	Activitat econòmica	Treball	Habitatge i territori	Formació i educació	Cultura i esports	Serveis socials	Transports i comunicacions	Seguretat	Fitxa tècnica		
<b>POBLACIÓ I LLARS</b>											
			2015	2016	2017	2018	2019	2020	2021	% var. interanual última dada	Darrera dada disponible
Població (valor absolut)			1.609.550	1.610.427	1.625.137	1.628.936	1.650.358	1.666.530	1.660.314	-0,4%	gen-21
Homes			762.558	762.396	768.871	770.332	782.555	792.107	790.935	-0,1%	gen-21
Dones			846.992	848.031	856.266	858.604	867.803	874.423	869.379	-0,6%	gen-21
Densitat neta (habitants/hectàrea residencial)			619	622	627	593	601	607	605	-0,4%	2021
Estructura d'edats											
% grup 0-3 anys			3,4%	3,4%	3,4%	3,3%	3,2%	3,1%	2,9%	-0,2*	gen-21
% grup 0-15 anys			13,4%	13,4%	13,5%	13,5%	13,3%	13,1%	12,9%	-0,2*	gen-21
% grup 16-64 anys			65,0%	65,0%	65,1%	65,1%	65,4%	65,7%	66,1%	0,3*	gen-21
% grup 65 i més anys			21,6%	21,6%	21,5%	21,5%	21,3%	21,1%	21,1%	-0,1*	gen-21
Població de 75 i més anys (valor absolut)			185.714	185.634	185.167	184.188	185.535	187.988	186.921	-0,6%	gen-21
% 65 i més anys que viuen sols			25,5%	25,6%	25,7%	25,8%	25,7%	25,7%	26,0%	0,3*	gen-21
% 75 i més anys que viuen sols			31,2%	31,3%	31,3%	31,4%	31,2%	31,1%	31,5%	0,5*	gen-21
Homes			16,7%	16,9%	17,0%	17,1%	17,0%	17,1%	17,3%	0,3*	gen-21
Dones			39,4%	39,5%	39,5%	39,7%	39,5%	39,3%	39,9%	0,6*	gen-21
Índex envelliment			161,5	161,1	159,7	159,4	159,8	161,0	163,5	2,4*	gen-21
Índex sobreenvelliment			53,3	53,3	53,0	52,7	52,9	53,4	53,5	0,1*	gen-21
Índex de dependència demogràfica			53,9	53,9	53,7	53,6	52,8	52,1	51,4	-0,8*	gen-21
Taxa natalitat ‰			8,4‰	8,5‰	8,3‰	8,0‰	7,7‰	7,1‰		-0,6*	2020
Taxa mortalitat ‰			9,6‰	9,4‰	9,6‰	9,4‰	8,8‰	11,4‰		2,6*	2020
Esperança de vida			83,9	84,2	83,9	84,4	84,9			0,5*	2019
Homes			80,8	81,2	80,7	81,3	81,8			0,5*	2019
Dones			86,6	86,9	86,7	87,0	87,5			0,5*	2019
Nombre d'estrangers (valor absolut)			262.233	267.790	288.675	301.626	333.516	360.970	371.527	2,9%	gen-21
% estrangers (s/població) (1)			16,3%	16,6%	17,8%	18,5%	20,2%	21,7%	22,4%	0,7*	gen-21
Principals nacionalitats (1)			Itàlia, Pakistan, Xina	Itàlia, Pakistan, Xina	Itàlia, Xina, Pakistan	Itàlia, Xina, Pakistan	Itàlia, Xina, Pakistan	Itàlia, Pakistan, Xina	Itàlia, Pakistan, Xina		gen-21
Nombre de domicilis			655.175	654.979	658.375	660.816	662.787	664.476	660.063	-0,7%	gen-21
Ocupació mitjana			2,5	2,5	2,5	2,5	2,5	2,5	2,5	0,0*	gen-21
% domicilis amb un adult (16 i més anys) i un o més menors (2)			2,5%	3,0%	3,0%	3,0%	3,0%	3,0%	2,9%	-0,1*	gen-21

(1) A partir de 2016, els residents sense domicili fix (SDF) s'han distribuït als districtes dels Centres de Serveis Socials de l'Ajuntament - un per districte- on estan adscrits.

(2) Des de 2016, domicilis amb un adult de 18 anys i més, i un o més menors de 18. Per anys anteriors, domicilis amb un adult de 16 anys i més, i un o més menors.

\* Variació en punts percentuals o diferència de valors

La irrupció de la pandèmia de Covid-19 ha tingut fortes repercussions en la població de Barcelona durant l'any 2020. A data 1 de gener de 2021 la població total disminueix un 0,4%, després d'un quinquenni de suau creixement, reducció que ha afectat més les dones, que suposen el 52,4% del total, que els homes. L'Eixample és el districte més poblat, amb el 16,2% dels habitants, i Ciutat Vella i Sant Martí els que tenen la densitat neta més elevada. La població jove perd pes sobre el total de la població, mentre que la gent gran es manté en un 21,1%. Augmenta la proporció de la gent gran que viu sola a la ciutat, especialment per al segment de 75 anys i més, amb diferències per gènere notables: la proporció de dones que viuen soles dobla amb escreix la dels homes. La reducció de la població al llarg de 2020 ha estat condicionada per l'evolució de les taxes de natalitat i mortalitat. La primera torna a disminuir amb força situant-se en 7,1 naixements per cada 1.000 habitants, la taxa més baixa des de 1991, mentre que la taxa de mortalitat repunta fins a l'11,4%, una de les més altes de les últimes dècades. Amb dades del 2019, encara sense l'impacte de la pandèmia, l'esperança de vida augmenta fins als 84,9 anys, amb un diferencial de més de cinc anys a favor de les dones. Ciutat Vella continua presentant l'esperança de vida més baixa de la ciutat (82,9 anys), mentre que la més alta passa a ser la de Sarrià-Sant Gervasi (86,2 anys), que situa a Les Corts en segona posició (85,8 anys), essent aquest l'únic districte de la ciutat on l'esperança de vida disminueix. La proporció de població estrangera augmenta 0,7 punts i se situa en el 22,4% de mitjana, amb gran dispersió entre districtes, del 52,6% de Ciutat Vella al 14,6% de Sarrià-Sant Gervasi. Les nacionalitats predominants continuen essent les d'Itàlia, Pakistan i la Xina. El nombre de domicilis disminueix un 0,7%, però l'ocupació mitjana de les llars es manté en 2,5, mentre que el percentatge de llars monoparentals es redueix lleugerament.



Població	Activitat econòmica	Treball	Habitatge i territori	Formació i educació	Cultura i esports	Serveis socials	Transports i comunicacions	Seguretat	Fitxa tècnica
----------	---------------------	---------	-----------------------	---------------------	-------------------	-----------------	----------------------------	-----------	---------------

ACTIVITAT ECONÒMICA	2015	2016	2017	2018	2019	2020	2021	% var. inter- anual última dada	Darrera dada disponible
Renda disponible de les llars per càpita (RDLpc) (1)	20.055	20.733	20.956	21.272	22.229			4,5%	2019
Nombre d'establiments hotelers, hotels-apartament i pensions (2)	678	702	711	721	732	731	734	0,4%	2021
Nombre de places d'hotels, hotels-apartaments i pensions	72.946	74.876	76.512	77.759	79.662	80.095	81.636	1,9%	2021
% establiments hotelers de gran luxe, 5 i 4 estrelles	27,1%	27,8%	27,8%	28,2%	28,6%	28,6%	29,2%	0,6*	2021
Nombre d'habitatges d'ús turístic	9.606	9.657	9.657	9.581	9.572	9.530	9.397	-1,4%	2021
Nombre de places d'habitatges d'ús turístic	n.d.	58.911	58.911	58.611	58.583	58.338	57.442	-1,5%	2021
Superfície cadastral destinada a activitat (m2) (3)	35.760.569	36.164.986	35.406.373	36.520.267	36.521.433	36.477.221	36.143.463	-0,9%	2021
Estructura per usos (%) (3): Comerç	23,1%	22,9%	23,4%	23,0%	23,0%	23,0%	23,2%	0,2*	2021
Indústria/Logística	28,2%	27,8%	28,5%	27,2%	27,2%	27,1%	27,9%	0,8*	2021
Oficines	17,6%	17,5%	17,6%	17,6%	17,6%	17,5%	17,8%	0,3*	2021
Ensenyament	10,0%	10,1%	10,3%	10,3%	10,3%	10,3%	10,3%	0,1*	2021
Sanitat	5,4%	5,5%	5,7%	5,4%	5,4%	5,4%	5,5%	0,1*	2021
Turisme i Hostaleria	7,1%	7,1%	7,4%	9,4%	9,4%	9,4%	7,9%	-1,5*	2021
Esportiu	4,3%	4,6%	4,7%	4,5%	4,5%	4,5%	4,5%	0,0*	2021
Espectacles	1,4%	1,4%	1,4%	1,7%	1,7%	1,7%	1,7%	0,0*	2021
Altres	2,8%	3,0%	1,0%	1,0%	1,0%	1,0%	1,1%	0,0*	2021
Grau de satisfacció dels establiments del comerç respecte a la marxa del negoci comercial (entre 1 i 5)	2,7	3,0	3,0	3,0	3,0	2,7	3,1	0,4*	2021
Evolució previsible del negoci els mesos vinents als establiments comercials (% d'estab. que preveu augment) (4)	38,0%	39,4%	38,5%	30,4%	28,6%	27,7%	44,3%	16,6*	2021

(1) A partir de l'any 2018 s'introdueix un canvi metodològic. Les dades 2015-2018 estan calculades en base a la nova metodologia.

(2) A partir de 2016 l'oferta d'allotjament turístic prové del Cens d'Allotjament Turístic (CEAT) de l'Ajuntament de Barcelona. Per a anys anteriors, Direcció General de Turisme, Generalitat de Catalunya.

(3) Les dades de l'any 2018 en endavant no són comparables amb anys anteriors.

(4) Fins al 2020 evolució previsible durant els pròxims 24 mesos, el 2020 endavant, durant els pròxims 12 mesos.

\* Variació en punts percentuals o diferència de valors

La Renda disponible de les llars per càpita (RDLpc) de Barcelona ha anat a l'alça durant l'any 2019 (+4,5%), completant un quinquenni de recuperació. Sarrià-Sant Gervasi és el districte amb el nivell més alt de RDLpc (35.998 €), més d'un 62% per sobre de la mitjana de la ciutat, seguit de Les Corts (29.642 €). A l'altre extrem, Ciutat Vella (14.865 €) i Nou Barris (15.771 €), ocupen les darreres posicions, amb una renda que se situa al voltant del 30% per sota de la mitjana. Durant l'últim any s'observa cert increment de la polarització i els districtes amb rendes més altes milloren posicions de manera més accentuada que els de renda més baixa. L'oferta hotelera de la ciutat augmenta lleugerament l'any 2021, tot i que, a conseqüència de la pandèmia, molts dels establiments han estat tancats durant bona part de l'any. Els districtes de Ciutat Vella, l'Eixample i Sant Martí concentren prop de tres quartes parts del total de les places. L'oferta de categoria alta també augmenta en més de mig punt (29,2%), arribant a gairebé dos terços a Les Corts i a prop del 60% a Sant Martí. Tant el nombre com les places d'habitatges d'ús turístic tornen a disminuir durant el 2021.

La superfície cadastral mostra l'especialització de la ciutat en l'activitat industrial i logística (27,9% de la superfície destinada a activitat) pel fort pes que té a districtes com Sant Andreu i Sants-Montjuïc, amb valors propers al 50% del total, i també a Sant Martí (35%). Segueix en importància l'activitat comercial (23,2%) i d'oficines (17,8%). Totes les activitats es mantenen o augmenten respecte a l'any anterior, excepte la superfície destinada a turisme i hostaleria, que disminueix un punt i mig. El grau de satisfacció respecte a la marxa del negoci, d'acord amb l'Enquesta d'Activitat del Comerç de 2021, augmenta quatre dècimes, igual que les perspectives per als pròxims dotze mesos que guanyen més de setze punts.

Població	Activitat econòmica	Treball	Habitatge i territori	Formació i educació	Cultura i esports	Serveis socials	Transports i comunicacions	Seguretat	Fitxa tècnica		
MERCAT DE TREBALL			2015	2016	2017	2018	2019	2020	2021	% var. interanual última dada	Darrera dada disponible
Atur registrat			89.398	78.864	73.752	69.316	69.047	93.842	63.383	-32,5%	Des. 2021
Perfil de l'atur registrat:											
% homes			48,0%	47,1%	46,1%	45,8%	45,9%	47,2%	44,9%	-2,3*	Des. 2021
% dones			52,0%	52,9%	53,9%	54,2%	54,1%	52,8%	55,1%	2,3*	Des. 2021
% estrangers			17,7%	18,2%	19,7%	20,5%	21,1%	25,6%	20,3%	-5,3*	Des. 2021
% edat <29 anys			12,5%	12,2%	13,2%	13,9%	14,0%	15,9%	10,7%	-5,2*	Des. 2021
% edat 30-44 anys			35,1%	34,0%	33,4%	32,5%	32,6%	35,5%	30,6%	-5,0*	Des. 2021
% edat 45 i més anys			52,4%	53,9%	53,4%	53,6%	53,4%	48,6%	58,7%	10,1*	Des. 2021
Pes de l'atur registrat (% aturats/població 16-64)			8,6%	7,5%	7,0%	6,5%	6,4%	8,6%	5,8%	-2,8*	Des. 2021
Pes de l'atur de llarga durada/total d'atur registrat (%)			42,0%	40,5%	37,8%	36,6%	35,3%	39,9%	54,3%	14,4*	Des. 2021
Salari mitjà dels residents (euros bruts/any)			n.d.	29.176	30.263	30.807	31.076	30.593		-1,6%	2020
% residents que treballen a Barcelona			80,2%	79,7%	79,5%	78,8%	80,5%	79,1%	77,3%	-1,8*	2021
% residents que treballen fora de Barcelona			19,3%	19,7%	19,8%	21,1%	19,1%	20,7%	22,2%	1,5*	2021

\* Variació en punts percentuals o diferència de valors

Després que l'any 2020 l'atur registrat a la ciutat assolís un dels volums més elevats des del 2014, la situació es recupera durant el 2021, tancant amb un dels registres més baixos dels darrers tretze anys. Ciutat Vella és el districte on l'atur ha disminuït més, prop d'un 40% respecte a l'any anterior, mentre que amb reduccions per sota del 30% es troben Horta-Guinardó, Nou Barris, Sant Andreu i Sant Martí. El pes de l'atur registrat estimat sobre la població de 16 a 64 anys cau fins al 5,8%, amb valors per districtes que van des del 3,2% de Sarrià-Sant Gervasi al 8% de Nou Barris. L'atur de llarga durada (> 12 mesos) s'incrementa fins al 54%, essent Nou Barris el districte que presenta el percentatge més elevat, 57,2%, mentre que Ciutat Vella és el que el té més baix, 50,9%. Per gèneres, es manté el perfil femení de l'atur a la ciutat, guanyant pes respecte a l'any anterior, i només a Ciutat Vella continua essent superior el pes dels homes (53,1%), pel predomini de població masculina al districte. Més d'una cinquena part dels aturats són estrangers, arribant aquest percentatge a prop del 40% a Ciutat Vella. Prop del 60% dels aturats registrats té una edat de 45 i més anys, percentatge que ha anat notablement a l'alça respecte al 2020. El salari mitjà dels residents a la ciutat disminueix un 1,6% l'any 2020, situant-se per sota dels 30.600 euros bruts, ampliant les diferències territorials existents, des dels més de 49.000 de Sarrià-Sant Gervasi, que pràcticament repeteix la xifra del 2020, fins als poc més de 20.500 de Ciutat Vella, el districte on més s'ha reduït (-8,8%). D'acord amb l'Enquesta de Serveis Municipals de 2021, la població resident treballa majoritàriament a Barcelona, 77,3%, i un 22,2% ho fa fora de la ciutat.

Població	Activitat econòmica	Treball	Habitatge i territori	Formació i educació	Cultura i esports	Serveis socials	Transports i comunicacions	Seguretat	Fitxa tècnica		
MERCAT IMMOBILIARI			2015	2016	2017	2018	2019	2020	2021	% var. interanual última dada	Darrera dada disponible
Valor cadastral locals (€/m2)			796	799	795	947	947	947	939	-0,9%	2021
Locals cadastrals			1.404.448	1.410.532	1.412.545	1.427.236	1.428.281	1.433.370	1.438.263	0,3%	2021
% habitatge			58,7%	58,5%	58,6%	57,0%	56,9%	56,9%	57,3%	0,5*	2021
% comerç			6,0%	6,0%	6,0%	6,6%	6,6%	6,5%	6,5%	-0,1*	2021
% oficines			2,2%	2,2%	2,2%	2,3%	2,3%	2,3%	2,3%	0,0*	2021
Superfície dels habitatges: de fins a 60 m2 (%)			30,7%	30,7%	30,8%	30,2%	30,2%	30,2%	30,3%	0,1*	2021
de més de 120 m2 (%)			8,4%	8,4%	8,4%	8,4%	8,4%	8,4%	8,4%	0,0*	2021
Antiguitat dels habitatges: construïts abans 1960 (%)			37,8%	37,8%	37,7%	36,7%	36,7%	36,6%	36,7%	0,1*	2021
construïts entre 1960 i 1980 (%)			46,3%	46,2%	46,1%	46,6%	46,6%	46,5%	46,1%	-0,4*	2021
Habitatges iniciats			1.408	1.233	1.373	2.203	1.931	1.892	2.144	13,3%	2021
Habitatges acabats			836	1.291	1.039	1.251	1.069	981	2.166	120,8%	2021
Preu mitjà d'oferta habitatge 2ª mà (€/m2)			3.392	3.879	4.284	4.219	4.115	4.009	3.932	-1,9%	Des.2021
Preu mitjà habitatge de lloguer (€/m2/mes)			11,09	12,22	13,36	13,42	13,98	13,89	13,21	-4,9%	2021
Nombre de contractes de lloguer registrats			40.623	42.182	49.953	53.524	51.294	40.416	57.158	41,4%	2021
Nombre de compravendes d'habitatge registrades			12.229	14.266	15.676	13.791	13.409	9.861	13.803	40,0%	2021
Import mitjà de les compravendes (€/m2 construït)			2.971	3.238	3.746	3.995	4.127	4.170	4.120	-1,2%	2021
TERRITORI I MEDI AMBIENT			2015	2016	2017	2018	2019	2020	2021	% var. interanual última dada	Darrera dada disponible
Superfície segons ús del sol											
% superfície de sòl ús residencial			25,4%	25,3%	25,4%	27,1%	27,1%	27,1%	27,1%	0,0*	2021
% superfície de sòl d'ús industrial i infraestructures			13,4%	13,4%	13,4%	13,7%	13,7%	13,7%	13,7%	0,0*	2021
% superfície de sòl d'ús equipament			10,1%	10,1%	10,1%	10,1%	10,1%	10,1%	10,1%	0,0*	2021
Superfície de voreres (ha)			981,0	985,0	983,5	987,7	987,6	913,0	940,1	3,0%	2021
Superfície de zones amb prioritat de vianants (ha) (3)			105,2	107,4	126,8	129,2	131,4	133,0	149,4	12,3%	2021
Parcs urbans (ha)			583,6	583,6	583,6	583,6	583,6	620,3		6,3%	2020
M2 Verd urbà / hab.			7,0	7,0	7,1	7,1	7,2	7,0		-2,8%	2020
Àrees de jocs infantils			848	869	871	872	890	894	902	0,9%	2021
Nombre de fonts			1.665	1.682	1.688	1.700	1.712	1.719	1.719	0,0%	2021

(1) Els canvis metodològics introduïts el 2018 dificulten les comparacions amb els anys anteriors. Fins a 2018 dades del 4rt trimestre de l'any, a partir de 2018 dades de desembre.

(2) El 2020 es realitza una revisió tècnica, per tant les dades no són comparables amb les dels anys anteriors.

(3) El 2021 es fa una revisió de la superfície del polígon de les calçades amb preferència d'ús per a vianants seguint els criteris de senyalització i estructura de la via (plataforma única).

\* Variació en punts percentuals o diferència de valors

El valor cadastral dels locals disminueix lleugerament el 2021 (-0,9%), però augmenta mig punt el pes dels locals destinats a habitatge. Tres de cada deu habitatges de la ciutat no superen els 60 m2, i més d'un terç van ser construïts abans del 1960. Després del parèntesis del 2020, durant l'any 2021 es recuperen notablement tant els contractes de lloguer com els de compravenda, que augmenten més d'un 40%. Els preus de l'habitatge de segona mà i els de lloguer han continuat a la baixa, especialment aquests últims que es redueixen prop del 5%, amb caigudes que arriben fins al 8% a Ciutat Vella i al 6% a l'Eixample. Al llarg de 2021 augmenten tant el nombre d'habitatges iniciats (13,3%) com, sobretot, el d'acabats (120%) que es recuperen de l'aturada de l'any anterior. La superfície per usos es manté respecte als anys anteriors, essent l'Eixample el districte on el pes relatiu de superfície de sòl per a ús residencial és més elevat; el d'ús industrial és més alt a Sants- Montjuïc i l'ús per a equipaments a Les Corts. La superfície de zones amb prioritat de vianants augmenta fins a prop de les 150 ha. La superfície dels parcs de la ciutat és molt desigual en funció del territori, essent el districte de Sants-Montjuïc el que concentra més d'un 40% del total. Igualment, la ràtio de verd urbà per habitant també varia des dels 2 m2 de l'Eixample fins als 17.4 m2 de Sants-Montjuïc.

Població	Activitat econòmica	Treball	Habitatge i territori	Formació i educació	Cultura i esports	Serveis socials	Transports i comunicacions	Seguretat	Fitxa tècnica		
FORMACIÓ I EDUCACIÓ			2015	2016	2017	2018	2019	2020	2021	% var. interanual última dada	Darrera dada disponible
Nombre escoles bressol i llars públiques			102	103	103	106	106	107	108	0,9%	curs 2021-22
Nombre escoles públiques d'infantil, primària i institut-escola			164	169	172	173	173	173	177	2,3%	curs 2021-22
Nombre d'instituts de secundària i CF públics			76	78	79	80	80	81	83	2,5%	curs 2021-22
Centres privats concertats (infantil, primària, secundària i CF)			187	188	188	187	186	185	181	-2,2%	curs 2021-22
Alumnes de 0-3 anys			17.505	18.011	18.145	18.015	17.921	15.081	14.780	-2,0%	curs 2021-22
Alumnes escoles bressol i llars públiques (0-3 anys)			8.409	8.498	8.473	8.432	8.429	8.203	8.631	5,2%	curs 2021-22
Alumnes llars d'infants concertades i privades (0-3 anys)			9.096	9.513	9.672	9.583	9.492	6.878	6.149	-10,6%	curs 2021-22
Alumnes 3-16 anys			176.176	176.762	178.065	178.467	179.528	176.134	172.305	-2,2%	curs 2021-22
centres públics			72.308	73.336	74.605	75.913	77.983	77.307	77.639	0,4%	curs 2021-22
centres concertats i privats			103.868	103.426	103.460	102.554	101.545	98.827	94.666	-4,2%	curs 2021-22
% Alumnes graduats/avaluats al finalitzar 4rt.ESO			91,2%	90,7%	91,8%	92,4%	94,5%	91,5%		-2,9*	curs 2020-21
% Alumnes que no superen competències 4rt. ESO anglès			11,8%	10,6%	9,9%	9,5%	7,6%	13,8%		6,2*	curs 2020-21
% Alumnes que no superen competències 4rt. ESO matemàtiques			12,2%	12,0%	12,0%	9,6%	12,5%	18,3%		5,8*	curs 2020-21
% Alumnat estranger/total de 3-16 anys			12,4%	12,9%	14,2%	15,3%	16,9%	17,4%	17,9%	0,5*	curs 2021-22
centres públics			21,4%	21,0%	22,2%	23,1%	25,0%	24,7%	24,6%	-0,1*	curs 2021-22
centres concertats i privats			6,2%	7,2%	8,4%	9,4%	10,7%	11,7%	12,4%	0,7*	curs 2021-22
% Alumnes de 3-16 anys escolaritzats al districte on viuen			n.d.	n.d.	74,0%	73,8%	73,8%	72,6%	74,1%	1,4*	curs 2021-22
% Alumnes de 3-16 anys escolaritzats a un altre districte			n.d.	n.d.	24,1%	24,3%	24,2%	24,6%	23,5%	-1,1*	curs 2021-22
% Alumnes de 3-16 anys escolaritzats fora de BCN			n.d.	n.d.	1,9%	1,9%	2,0%	2,8%	2,5%	-0,3*	curs 2021-22
Alumnes batxillerat			22.246	22.552	22.555	22.743	23.205	23.826	23.934	0,5%	curs 2021-22
centres públics			8.250	8.505	8.364	8.268	8.446	8.739	9.019	3,2%	curs 2021-22
centres concertats i privats			13.996	14.047	14.191	14.475	14.759	15.087	14.915	-1,1%	curs 2021-22
Alumnes Formació Professional			35.017	34.337	35.671	36.143	36.985	37.502	39.238	4,6%	curs 2021-22
centres públics			15.674	14.969	15.179	15.298	15.744	16.306	17.834	9,4%	curs 2021-22
centres concertats i privats			19.343	19.368	20.492	20.845	21.241	21.196	21.404	1,0%	curs 2021-22
Nivell d'estudis (1) (2)											
% població sense estudis			4,4%	3,1%	2,8%	2,5%	2,3%	2,0%	1,8%	-0,3*	gen-21
% estudis obligatoris			41,2%	40,1%	39,4%	38,9%	37,9%	37,8%	37,4%	-0,4*	gen-21
% batxiller superior, CFGM			25,0%	25,3%	25,3%	25,1%	25,1%	25,1%	25,5%	0,4*	gen-21
% estudis universitaris i CFGS			29,4%	30,0%	30,9%	31,9%	32,8%	33,4%	33,9%	0,5*	gen-21

(1) Població de 16 anys i més

(2) El 2016 s'adapta el nivell de formació de la població de 16 anys i més a les codificacions de l'INE i això fa que les dades no siguin comparables amb anys anteriors.

\* Variació en punts percentuals o diferència de valors

Amb dades del curs 2021-22, més del 45% dels alumnes de 3-16 anys es troben escolaritzats en centres públics, de manera similar als ensenyaments d'FP de grau mitjà i superior, mentre que el pes de l'alumnat de centres públics en el cas de Batxillerat és relativament més baix. En aquest curs, quatre centres de titularitat concertada passen a ser públics, l'Escola Marillac (Institut Escola Sicília), l'Escola Sagrada Família (Institut Escola Londres), l'Escola Sagrat Cor (Escola Aldana), tots tres a l'Eixample, i l'Escola Labouré (Institut Escola Elisabets) a Ciutat Vella. A més, també obren portes l'Institut Angeleta Ferrer, a l'Eixample, i l'Institut dels Aliments, a Sants-Montjuïc. Per aquest motiu, el nombre d'alumnes de 3-16 anys matriculats als centres concertats disminueix més d'un 4%, mentre que augmenta als centres públics. Aquesta tendència també es dona entre els alumnes d'educació infantil de primer cicle, que augmenta més d'un 5% als centres públics. El pes de l'alumnat estranger en ensenyaments de 3 a 16 anys s'incrementa mig punt respecte al curs anterior, continuant amb un reequilibri entre centres privats i públics, però encara amb grans diferències entre districtes, del 8,4% de Sarrià-Sant Gervasi fins al 49% de Ciutat Vella. Gairebé tres quartes parts dels alumnes de 3 a 16 anys estaven escolaritzats al districte on viuen, mentre que un 23,5% ho estava a un altre districte de la ciutat. Amb dades del curs 2020-21, la taxa de graduació a 4t.ESO disminueix fins al 91,5%, un dels percentatges més baixos dels últims anys, tot i que cal considerar que va ser un curs atípic per la pandèmia. Les diferències per territoris, però, es redueixen lleugerament, anant del 86% de Ciutat Vella i Nou Barris, al 96,3% de Les Corts. Igualment, el nivell de competències bàsiques empitjora, amb un 13,8% de no superació per l'anglès i un 18,3% per a matemàtiques, també amb moltes diferències territorials. La proporció de població de més de 16 anys sense estudis continua baixant, alhora que augmenta la població amb estudis postobligatoris, tot i que es mantenen les diferències per districtes, amb Sarrià-Sant Gervasi que presenta el percentatge més alt de titulats universitaris i CFGS (52,6%) i Nou Barris que té el més baix (15,8%).

Població	Activitat econòmica	Treball	Habitatge i territori	Formació i educació	Cultura i esports	Serveis socials	Transports i comunicacions	Seguretat	Fitxa tècnica		
CULTURA I ESPORTS			2015	2016	2017	2018	2019	2020	2021	% var. Inter- anual última dada	Darrera dada disponible
Visites biblioteques			6.175.624	6.376.796	6.306.868	6.401.065	6.729.140	2.497.768	3.960.455	58,6%	2021
Visitants museus			15.397.297	15.301.041	15.205.975	15.253.396	15.134.355	3.809.229	6.496.049	70,5%	2021
museus municipals i consorciats			8.404.952	8.248.555	8.115.885	7.982.413	8.135.740	2.175.834	3.573.605	64,2%	2021
museus públics no municipals			1.068.980	1.007.113	1.143.703	1.197.448	1.152.929	359.953	408.329	13,4%	2021
museus privats			5.923.365	6.045.373	5.946.387	6.073.535	5.845.686	1.273.442	2.514.115	97,4%	2021
Visitants espais interès arquitectònic			10.667.348	11.371.145	12.442.892	11.192.148	11.657.779	2.004.299	3.334.872	66,4%	2021
Centres Cívics			51	51	52	52	52	52	52	0,0%	2021
Assistents a les activitats de difusió cultural (1)			463.385	499.629	447.264	430.076	388.699	113.273	184.113	62,5%	2021
Inscripcions a les activitats de formació			136.827	143.154	142.909	146.778	148.799	71.599	58.398	-18,4%	2021
Fàbriques de Creació			9	10	11	11	11	11	11	0,0%	2021
Participants a les activitats de difusió			106.831	138.519	190.057	210.100	239.708	70.764	154.281	118,0%	2021
Nombre de projectes de creació			553	931	583	652	496	499	720	44,3%	2021
Espais esportius en instal·lacions públiques			1.904	1.897	1.890	1.912	1.924	1.924		0,0%	2020
Instal·lacions esportives municipals amb abonats			49	49	49	49	50	50		0,0%	2020
Abonats a instal·lacions esportives municipals			182.230	187.721	190.110	192.897	197.645	129.461		-34,5%	2020

(1) A partir del 2018 no es tenen en compte els usuaris d'activitats relacionades amb les exposicions i mostres, per tant les dades no són comparables amb anys anteriors.

\* Variació en punts percentuals o diferència de valors

Les restriccions de mobilitat i d'aforament encara vigents durant el primer semestre del 2021, han continuat incidint en els registres de visitants dels equipaments culturals i esportius de la ciutat i, tot i que les xifres han anat a l'alça, encara no s'han assolit els nivells previs a la pandèmia. Les quaranta biblioteques de la xarxa pública han rebut prop de quatre milions de visites, un 58,6% més que un any enrere, però encara més d'un 40% per sota del registre de 2019. Els equipaments més visitats de la ciutat són la Biblioteca Jaume Fuster del districte de Gràcia (361.000 visites), la Biblioteca Ignasi Iglesias-Can Fabra de Sant Andreu (337.000 visites) i la Biblioteca Montserrat Abelló de Les Corts (335.000), que apleguen totes tres més d'un milió de visites. Els museus municipals i consorciats han rebut més de 3,5 milions de visitants el 2021, amb un notable augment respecte a l'any anterior, però encara per sota del nivell de fa dos anys. El Born CC, amb més de 400.000 visitants, i el Castell de Montjuïc, amb prop de 385.000, han estat els dos equipaments de titularitat municipal més visitats de la ciutat. Entre els centres públics no municipals destaca el Palau Robert, amb més de 280.000 visitants. Pel que fa als museus privats, no ha estat possible obtenir les dades de tots els equipaments, però en total han rebut més de 2,5 milions de visites, amb L'Aquàrium (693.000), el museu CosmoCaixa (543.000 visitants) i el Museu del F.C. Barcelona (378.000) al capdavant. Els espais d'interès arquitectònic, sense dades de la Casa Museu Gaudí, han sumat un total de 3,3 milions de visites, de les quals 1,5 corresponen al Park Güell, de titularitat municipal, i un milió a la Sagrada Família. La xarxa de Centres Cívics de la ciutat, ha comptat amb més de 184.000 participants en les activitats de difusió cultural i més de 58.000 inscrits a les activitats de formació. Les fàbriques de creació han dut a terme 720 projectes i han comptat amb més de 150.000 participants en les activitats de difusió, tot i que per al 2021 no s'han pogut comptabilitzar les dades de l'Escenari Joan Brossa de Ciutat Vella. Les instal·lacions esportives municipals van aplegar prop de 130.000 abonats l'any 2020, un terç menys que el 2019.



Població	Activitat econòmica	Treball	Habitatge i territori	Formació i educació	Cultura i esports	Serveis socials	Transports i comunicacions	Seguretat	Fitxa tècnica
----------	---------------------	---------	-----------------------	---------------------	-------------------	-----------------	----------------------------	-----------	---------------

SERVEIS SOCIALS	2015	2016	2017	2018	2019	2020	2021	% var. Inter- anual última dada	Darrera dada disponible
Població de 85 i més anys que viu sola (valor absolut)	23.825	24.159	25.070	25.606	25.947	26.415	26.697	1,1%	gen-21
Població amb discapacitat reconeguda	129.987	132.666	137.832	144.138	151.846	152.383		0,4%	2020
Persones ≥ 60 anys beneficiàries de la Targeta Rosa	219.000	218.608	211.411	208.568	204.202	201.340	193.107	-4,1%	2021
Persones ateses als centres de Serveis Socials (1)	74.237	77.737	81.638	83.967	79.575	88.533	97.531	10,2%	2021
Persones usuàries amb algun servei de SAD	20.534	21.810	24.630	25.284	24.499	23.254	21.551	-7,3%	2021
Persones ateses amb teleassistència	77.311	81.239	85.528	88.967	91.841	92.197	96.709	4,9%	2021
Menors atesos pels EAIA	3.485	3.530	3.769	3.919	4.019	4.062	4.292	5,7%	2021
Places residències gent gran (públiques i privades)	14.005	14.416	14.195	14.505	14.489	14.610		0,8%	2020
Iniciativa pública	2.040	2.237	2.240	2.215	2.215	2.215		0,0%	2020
Iniciativa social	2.146	2.211	2.184	2.202	2.230	2.215		-0,7%	2020
Iniciativa mercantil	9.819	9.968	9.771	10.088	10.044	10.180		1,4%	2020

RELACIÓ AMB LA CIUTADANIA	2015	2016	2017	2018	2019	2020	2021	% var. Inter- anual última dada	Darrera dada disponible
Atencions presencials OAC	1.081.377	1.151.104	1.206.820	1.239.079	1.260.451	526.283	599.634	13,9%	2021
% Participació a les eleccions municipals	60,6%				66,2%			5,6*	2019
Percepció ciutadana									
Satisfacció de viure al barri (0-10)	7,85	7,95	7,97	8,05	8,02	7,81	7,78	-0,03*	2021
Principals problemes del barri	Inseguretat, Neteja	Inseguretat, Neteja	Inseguretat, Neteja	Inseguretat, Neteja	Inseguretat, Neteja	Inseguretat, Neteja	Inseguretat, Neteja		2021

(1) Els canvis metodològics introduïts el 2019 no fan possible la comparació amb anys anteriors.

\* Variació en punts percentuals o diferència de valors

La població de 85 i més anys que viu sola a la ciutat augmenta un 1,1% el 2021, i el col·lectiu representa prop de quatre de cada deu persones dins d'aquesta franja d'edat. Més de 152.000 persones tenien discapacitat reconeguda a Barcelona l'any 2020, que representen al voltant del 9% de la població total. En un any marcat encara marcat per la crisi sanitària i econòmica, la demanda d'atenció als centres de Serveis Socials torna a augmentar notablement, superant les 97.500 persones, que representen prop del 6% de la població de la ciutat, percentatge que s'enfila fins a més del 10% a Ciutat Vella i del 9% a Nou Barris. Les persones ateses amb el servei de teleassistència augmenten també prop del 5%, amb prop de 97.000 atesos, mentre que el nombre d'usuaris de SAD torna a caure, a causa de l'excepcionalitat de la situació sanitària que va fer decidir a moltes famílies prescindir d'aquest servei. El nombre de menors atesos pels Equips d'Atenció a la Infància i Adolescència (EAIA) s'apropen als 4.300, amb un increment del 5,7% respecte a l'any anterior. El 2020 augmenta un 1,4% el total de places de caràcter privat i els districtes d'Horta-Guinardó i l'Eixample concentren prop de la meitat del total de places residencials de la ciutat. Les atencions presencials a les OAC també augmenten prop d'un 14% durant el 2021, però queden encara per sota de la meitat del nivell habitual d'abans de la pandèmia. L'OAC de Sant Miquel concentra prop d'un terç del total d'atencions presencials. A les eleccions municipals de 2019, la participació va augmentar més de 5 punts, fins al 66,2%, essent la més elevada la de Sarrià-Sant Gervasi (72,5%) i la més baixa la de Ciutat Vella (52,9%). La satisfacció dels ciutadans de viure al seu barri obté una nota de 7,8 sobre 10, pràcticament igual a la de l'any anterior, amb la inseguretat i la neteja com els problemes que es continuen considerant més greus. Les notes més altes s'assoleixen a Gràcia i Les Corts, on superen els vuit punts, mentre que la més baixa torna a ser la de Ciutat Vella (6,7).

Població	Activitat econòmica	Treball	Habitatge i territori	Formació i educació	Cultura i esports	Serveis socials	<b>Transports i comunicacions</b>	Seguretat	Fitxa tècnica
----------	---------------------	---------	-----------------------	---------------------	-------------------	-----------------	-----------------------------------	-----------	---------------

TRANSPORTS I COMUNICACIONS	2015	2016	2017	2018	2019	2020	2021	% var. Inter- nual última dada	Darrera dada disponible
Nombre d'accidents	9.999	10.139	10.332	9.926	10.028	6.242	7.652	22,6%	2021
Turismes / 1000 hab (1)	354	306	303	304	295	288	284	-1,3%	2021
% turismes > 10 anys (1)	56,0%	54,0%	55,6%	55,1%	54,5%	53,7%	53,1%	-0,6*	2021
Motos i ciclomotors / 1000 hab (1)	170	157	159	163	161	163	163	0,0%	2021
% motos >10 anys (1)	42,1%	45,1%	49,5%	51,9%	52,8%	53,6%	53,4%	-0,2*	2021
Matriculacions de turismes (1)	21.348	26.660	27.477	27.339	25.699	19.040	15.119	-20,6%	2021
Ús de noves tecnologies de comunicació									
% població que utilitza internet	79,4%	81,7%	83,0%	88,1%	90,3%	89,9%	89,5%	-0,4*	2021
% població que utilitza correu electrònic	73,8%	75,1%	76,9%	79,7%	80,4%	n.d.	n.d.	0,7*	2019
% població connectada a xarxes socials	53,8%	56,8%	58,8%	57,8%	60,6%	75,0%	91,3%	16,3*	2021
% població que usa telèfon mòbil	96,1%	96,9%	97,0%	99,1%	99,4%	98,3%	98,8%	0,5*	2021
Punts de connexió del servei Barcelona Wifi	860	1.141	1.174	1.208	1.157	969	989	2,1%	2021

(1) A partir de l'any 2016 hi ha un canvi metodològic i per tant les dades no són comparables amb anys anteriors

\* Variació en punts percentuals o diferència de valors

El nombre d'accidents de circulació a la ciutat augmenta més d'un 22% durant el 2021, xifra, però, que encara queda molt per sota del registre de fa dos anys. El districte de l'Eixample és el que concentra la major part d'accidents de la ciutat, un 27,5% del total. El nombre de turismes per cada 1.000 habitants (284) es redueix lleugerament, però el de motos i ciclomotors (163) es manté igual. L'índex de turismes més elevat continua essent el de Sarrià-Sant Gervasi (390), que també registra l'índex més alt quant a motos i ciclomotors (275). Més de la meitat dels turismes de la ciutat tenen una antiguitat de deu anys i més, si bé des del 2018 s'aprecia cert rejuveniment del parc, mentre que les motocicletes, també amb més del 53% de més de deu anys, no han tingut una evolució tan favorable. Les matriculacions de turismes tornen a disminuir més d'un 20% durant el darrer any, essent el districte de l'Eixample el que concentra el nombre més gran d'altres de la ciutat, el 18% del total. Segons l'Enquesta de Serveis Municipals de 2021, el percentatge de població que utilitza internet a la ciutat baixa lleugerament (89,5%), mentre que l'ús del telèfon mòbil s'incrementa mig punt i s'apropa al 99%. La població connectada a xarxes socials augmenta notablement, fins a superar el 90%. Els punts de connexió del servei Barcelona Wifi augmenten un 2,1%, essent el districte de l'Eixample el que concentra més d'una cinquena part del total de la ciutat.

Població	Activitat econòmica	Treball	Habitatge i territori	Formació i educació	Cultura i esports	Serveis socials	Transports i comunicacions	Seguretat	Fitxa tècnica		
SEGURETAT CIUTADANA			2015	2016	2017	2018	2019	2020	2021	% var. Inter- nual última dada	Darrera dada disponible
Índex de victimització			23,3	24,9	25,6	31,8	30,9	23,5		-7,4*	2020
Índex de denúncia			21,5	22,7	22,4	18,4	19,5	18,2		-1,3*	2020
Puntuació del nivell de seguretat del seu barri (0-10)			6,4	6,3	6,5	6,4	5,9	5,9	6,2	0,3*	2021
Puntuació del nivell de seguretat de la ciutat (0-10)			6,1	6,2	6,3	6,2	5,2	5,2	5,6	0,4*	2021
Serveis del cos de bombers			15.755	16.914	18.474	20.053	20.971	18.498	19.656	6,3%	2021
Denúncies per infraccions administratives (GUB)			133.446	151.700	105.748	96.221	92.297	82.118	122.935	49,7%	2021
Infraccions de l'ordenança de convivència / 100 hab			7,0	8,3	6,7	5,0	5,2	2,2		-3,0*	2020
Incidents per degradació de l'espai públic / 1000 hab			1,6	1,9	2,0	1,9	2,3	1,8		-0,4*	2020
Incidents en la convivència veïnal / 1000 hab			21,9	22,9	23,8	22,7	22,7	36,4		13,8*	2020
Incidents per activitats molestes a l'espai públic / 1000 hab			23,3	26,0	26,9	27,1	27,7	29,8		2,1*	2020
Incidents per activitats indègudes a l'espai públic / 1000 hab			4,7	4,5	5,1	4,9	5,7	4,2		-1,5*	2020
Total fets coneguts pels Mossos d'Esquadra			171.721	173.284	186.829	219.521	226.150	130.892	138.181	5,6%	2021
% Robatoris i furts			80,4%	76,5%	77,3%	77,2%	76,5%	63,2%	63,8%	0,6*	2021

\* Variació en punts percentuals o diferència de valors

Segons les dades de l'última Enquesta de Victimització, l'índex de victimització corresponent a l'any 2020 disminueix més de set punts, fins a 23,5 igual que l'índex de denúncia que ho fa, però, més moderadament i se situa en 18,2. No obstant això, les diferències territorials es mantenen amb percentatges que van des del 32 de Ciutat Vella fins al 19 de Les Corts, pel que fa a l'índex de victimització, i del 27,8 de Gràcia al 14,4 de Nou Barris, quant a l'índex de denúncia. El 2021 augmenta la percepció del nivell de seguretat dels ciutadans tant al barri (6,2) com a la ciutat (5,6). El nombre d'actuacions del cos de bombers s'incrementa més d'un 6% a la ciutat, essent l'Eixample, Sants-Montjuïc i Sant Martí els districtes on més s'ha intervingut. Les denúncies per infraccions de les ordenances municipals de la Guàrdia Urbana augmenten prop d'un 50% respecte a l'any anterior, que va marcar un mínim, amb fortes desigualtats territorials, Ciutat Vella concentra més del 30% del total, mentre que Les Corts es queda amb poc més de l'1%. Els indicadors de seguretat corresponents a l'any 2020, disminueixen en tots els casos, a excepció dels incidents en la convivència veïnal i els d'activitats molestes a l'espai públic. Els fets coneguts pels Mossos d'Esquadra augmenten un 5,6% durant el 2021, però encara queden un 40% per sota del nivell de fa dos anys, essent Ciutat Vella i Sarrià-Sant Gervasi els districtes que presenten els increments més alts, mentre que a l'Eixample cauen un 1,1%. El percentatge de robatoris i furts augmenta lleugerament, no obstant això, encara se situen per sota del nivell habitual.

Població	Activitat econòmica	Treball	Habitatge i territori	Formació i educació	Cultura i esports	Serveis socials	Transports i comunicacions	Seguretat	Fitxa tècnica
----------	---------------------	---------	-----------------------	---------------------	-------------------	-----------------	----------------------------	-----------	---------------

Indicador	Definició	Unitat	Periodicitat	Font
<b>POBLACIÓ</b>				
Població (valor absolut)	Persones empadronades		Anual	Lectura Padró Municipal d'Habitants. Departament d'Estadística i Difusió de Dades Oficina Municipal de Dades Ajuntament de Barcelona
Densitat neta (hab/hectàrea)	Habitants/superfície residencial			
Estructura d'edats	Edat any a any de la població			
% grup 0-3 anys	Població de 0 a 3 anys/total població			
% grup 0-15 anys	Població de 0 a 15 anys/total població			
% grup 16-64 anys	Població de 16 a 64 anys/total població			
% grup 65 i més anys	Població de 65 anys i més/total població			
Població major de 75 anys (valor absolut)	Població de 75 anys i més			
% més 65 anys sols	Població de 65 anys i més que viu sola/població total de 65 anys i més			
% més 75 anys que viuen sols	Població de 75 anys i més que viu sola/població total de 75 anys i més			
Índex envelliment	(Població de 65 anys i més/població de 0 a 15 anys)*100			
Índex sobreenvelliment	(Població de 75 anys i més/població 65 anys i més)*100			
Índex de dependència demogràfica	(Població de 0 a 15 anys i de 65 anys i més/població de 16 a 64 anys)*100			
Taxa natalitat ‰	(Naixements/total població)*1000		Anual	Estadístiques Demogràfiques. Departament d'Estadística i Difusió de Dades Oficina Municipal de Dades Ajuntament de Barcelona
Taxa mortalitat ‰	(Defuncions/total població)*1000		Anual	Agència de Salut Pública Consorci Sanitari de Barcelona
Esperança de vida	Nombre mitjà d'anys que viuria cada nascut si la mortalitat no canviés		Anual	Agència de Salut Pública Consorci Sanitari de Barcelona
Nombre d'estrangers (valor absolut)	Població empadronada de nacionalitat estrangera		Anual	Lectura Padró Municipal d'Habitants. Departament d'Estadística i Difusió de Dades Oficina Municipal de Dades Ajuntament de Barcelona
% estrangers	Població nacionalitat estrangera/total població			
Principals nacionalitats	Tres nacionalitats més nombroses			
Nombre de domicilis	Domicilis amb persones empadronades			
Ocupació mitjana (persones per domicili)	Població/nombre de domicilis			
% domicilis amb un adult	Domicilis amb un adult i un o més menors/total domicilis			

Població	Activitat econòmica	Treball	Habitatge i territori	Formació i educació	Cultura i esports	Serveis socials	Transports i comunicacions	Seguretat	Fitxa tècnica
----------	---------------------	---------	-----------------------	---------------------	-------------------	-----------------	----------------------------	-----------	---------------

Indicador	Definició	Unitat	Periodicitat	Font
<b>ACTIVITAT ECONÒMICA</b>				
Renda disponible de les llars per càpita (RDLpc)	Renda disponible de les llars per càpita (en euros)		Anual	Departament d'Anàlisi Oficina Municipal de Dades Ajuntament de Barcelona
Índex RDLpc	Índex de renda disponible de les llars per càpita del districte en relació amb la mitjana de Barcelona (Índex 100).	Índex (BCN=100)	Anual	
Nombre d'establiments hotelers, hotels-apartament i pensions	Nombre d'establiments hotelers, hotels-apartament i pensions al districte		Anual	Cens d'establiments d'allotjament turístic Ajuntament de Barcelona
Nombre places hoteleres	Nombre places hoteleres			
% establiments hotelers de gran luxe, 5 i 4 estrelles	% d'hotels de més categoria sobre l'oferta d'allotjament	%		
Nombre d'habitatges d'ús turístic	Nombre d'habitatges d'ús turístic			
Nombre de places d'habitatges d'ús turístic	Nombre de places d'habitatges d'ús turístic		Anual	Base de dades IBI. Institut Municipal d'Hisenda
Superfície cadastral destinada a activitat (m2)	Valor absolut d'acord amb la base de Dades de l'Impost sobre béns immobles	m2		
Estructura per usos (%): Comerç	% de superfície destinada a Comerç			
Indústria	% de superfície destinada a Indústria			
Oficines	% de superfície destinada a Oficines			
Ensenyament	% de superfície destinada a Ensenyament			
Sanitat	% de superfície destinada a Sanitat			
Turisme i Hostaleria	% de superfície destinada a Turisme i Hostaleria			
Esportiu	% de superfície destinada a Espectacles			
Espectacles	% de superfície destinada a Esports			
Altres	% de superfície destinada a altres activitats			
Grau de satisfacció dels establiments del comerç respecte a la marxa del negoci comercial del districte (entre 1 i 5)	Enquesta als comerciants del districte sobre la marxa del negoci	Valors d'1 a 5	Trimestral	Enquesta d'Activitat del sector comercial de Barcelona. Departament d'Estudis i opinió. Oficina Municipal de Dades Ajuntament de Barcelona
Evolució previsible del negoci els mesos vinents als establiments comercials del districte (% d'estab. que preveu augment)	Enquesta als comerciants del districte sobre la marxa del negoci	%		
<b>MERCAT DE TREBALL</b>				
Atur registrat	Persones inscrites com aturades al SOC		Mensual	Departament de Treball, Afers Socials i Famílies. Generalitat de Catalunya
Perfil de l'atur registrat:				
Sexe (homes/dones)	(Homes/dones aturats)/total aturats*100		Mensual	Departament de Treball, Afers Socials i Famílies Generalitat de Catalunya (estimació del Departament d'Estadística)
% d'estrangers	(estrangers aturats)/total aturats*100			
Edat (<29 anys/30-44 anys/45 i més anys)	(aturats <29 anys/30-44 anys/45 anys i més)/total aturats*100			
Pes de l'atur registrat	(% aturats/població 16-64)			
Pes de l'atur de llarga durada/total d'atur registrat	Estimació de la proporció d'aturats de llarga durada (més de 12 mesos) sobre el total d'aturats registrats			
Salari mitjà dels residents	Salari mitjà a partir de la Mostra Contínua de Vides Laborals		Anual	Departament d'Anàlisi Oficina Municipal de Dades Ajuntament de Barcelona
% residents al districte que treballen al districte	Perfil dels barcelonins per Districte		Anual	Enquesta de Serveis Municipals Departament d'Estudis i Opinió Oficina Municipal de Dades Ajuntament de Barcelona
% residents al districte que treballen a resta de Barcelona				
% residents al districte que treballen fora de Barcelona				
% residents a Barcelona que treballen al districte				



Població	Activitat econòmica	Treball	Habitatge i territori	Formació i educació	Cultura i esports	Serveis socials	Transports i comunicacions	Seguretat	Fitxa tècnica
----------	---------------------	---------	-----------------------	---------------------	-------------------	-----------------	----------------------------	-----------	---------------

Indicador	Definició	Unitat	Periodicitat	Font
<b>MERCAT IMMOBILIARI</b>				
Llicències d'obres per tipologia (%)	Sostre previst en m2 a les llicències d'obres per tipologia (%)		Trimestral	Departament d'Estadística i Difusió de Dades Oficina Municipal de Dades Ajuntament de Barcelona
residencial				
aparcaments				
equipaments				
oficines				
comerç				
Valor cadastral locals	Mitjana valors unitaris (valor cadastral total en € per m2 dels locals)			
Locals cadastral	Nombre total de locals		Anual	Base dades IBI Institut Municipal d'Hisenda
% habitatge	(locals habitatge/total locals)*100			
% comerç	(locals comerç/total locals)*100			
% oficines	(locals oficines/total locals)*100			
Superfície dels habitatges: de menys de 61 m2 (%)	Nombre habitatges de menys 61m2/nombre habitatges		Anual	Base dades IBI Institut Municipal d'Hisenda
de més de 120 m2 (%)	Nombre habitatges de més de 120m2/nombre habitatges			
Antiguitat dels habitatges: construïts abans 1960 (%)	Habitatge construïts abans de 1960/nombre habitatges	%	Anual	Base dades IBI Institut Municipal d'Hisenda
construïts entre 1960 i 1980 (%)	Habitatge construïts entre 1960 i 1980/nombre habitatges			
Habitatges iniciats	Projectes visats pel Col·legi d'Aparelladors		Trimestral	Secretaria d'Habitatge i Millora Urbana Departament de Territori i Sostenibilitat Generalitat de Catalunya
Habitatges acabats	Certificats finals d'obra del Col·legi d'Aparelladors			
Nombre de contractes de lloguer	Nombre de contractes realitzats durant l'any			
Lloguer mitjà per superfície (€/m2/mes)	Preu mitjà del lloguer d'habitatge €/m2/mes (mitjana anual)	€/m2/mes		
Preu mitjà d'oferta de l'habitatge 2a. mà (€/m2)	Preu mitjà de venda €/m2 habitatge 2a mà (4rt. Trimestre)	€/m2	Trimestral	Idealista.com
Nombre de compravendes d'habitatge registrades	Recompte d'habitatges inscrits al Registre de la Propietat			
Import mitjà de les compravendes (€/m2 construït)	Import mitjà de les compravendes inscrites al Registre	€/m2 construït	Trimestral	Col·legi de Registradors de la Propietat
<b>TERRITORI i MEDI AMBIENT</b>				
% superfície segons ús del sol				
Superfície de sòl ús residencial	(superfície sol d'ús residencial/total superfície)*100		Anual	Informació de Base Cartografia Institut Municipal d'Informàtica
Superfície de sòl d'ús industrial i infraestructures	(superfície sol d'ús industrial i infraestructures/total superfície)*100			
Superfície de sòl d'ús equipament	(superfície sol d'ús equipament/total superfície)*100			
Superfície de voreres	Ha. de voreres			
Superfície de zones amb prioritat de vianants	Ha. de zones i carrers amb prioritat de vianants			
Parcs urbans	Ha. de parcs urbans		Anual	Direcció de Serveis d'Espais Verds i Biodiversitat Àrea d'Ecologia Urbana Ajuntament de Barcelona
Verd urbà / hab.	Superfície verd urbà m2/total població			
Àrees de jocs infantils	Unitats d'àrees de jocs infantils			
Nombre de fonts	Unitats de fonts públiques		Anual	BCASA (Barcelona Cicle de l'Aigua, sa) Àrea d'Ecologia Urbana Ajuntament de Barcelona

Població	Activitat econòmica	Treball	Habitatge i territori	Formació i educació	Cultura i esports	Serveis socials	Transports i comunicacions	Seguretat	Fitxa tècnica
----------	---------------------	---------	-----------------------	---------------------	-------------------	-----------------	----------------------------	-----------	---------------

Indicador	Definició	Unitat	Periodicitat	Font
<b>FORMACIÓ I EDUCACIÓ</b>				
Nombre escoles bressol i llars públiques	Nombre escoles bressol i llars públiques			
Nombre escoles públiques d'infantil i primària	Nombre escoles públiques d'infantil i primària			
Nombre d'instituts de secundària i CF públics	Nombre d'instituts de secundària i cicles formatius públics			
Centres privats concertats (infantil, primària i secundària)	Nombre de centres privats concertats (infantil, primària i secundària i CF)			
Alumnes escoles bressols i llars públiques (0-3 anys)	Alumnes escoles bressols i llars públiques (0-3 anys)		Anual	Consorci d'Educació
Alumnes llars d'infants concertades i privades (0-3 anys)	Alumnes llars d'infants concertades i privades (0-3 anys)			
Alumnes 3-16 anys centres públics	Alumnes 3-16 anys centres públics			
Alumnes 3-16 anys centres concertats i privats	Alumnes 3-16 anys centres concertats i privats			
% Alumnes graduats/avaluats al finalitzar 4rt.ESO	(Alumnat que obté títol en finalitzar 4rt.d'ESO/avaluats)*100			
% Alumnes que no superen el nivell de competències de 4rt. ESO a anglès	Alumnes que no superen el nivell baix a la prova de competències bàsiques de 4t ESO en anglès o matemàtiques	%	Anual	Consorci d'Educació
% Alumnes que no superen el nivell de competències de 4rt. ESO a matemàtiques				
% Alumnat estranger/total alumnat infantil, primària i ESO				
centres públics	(Alumnat estranger / total alumnat)*100 centres públics			
centres concertats i privats	(Alumnat estranger / total alumnat)*100 concert. i privats			
% Alumnat de 3-16 anys que estudia al mateix districte que resideix	% Alumnes escolaritzats al districte on viuen / escolars residents	%	Anual	Consorci d'Educació
% Alumnat de 3-16 anys que estudia a un altre districte	% Alumnes escolaritzats a un altre districte / escolars residents			
% Alumnat de 3-16 anys que estudia fora de BCN	% Alumnes escolaritzats fora de Barcelona / escolars residents			
Alumnes batxillerat centres públics	Alumnes batxillerat centres públics			
Alumnes batxillerat centres concertats i privats	Alumnes batxillerat centres concertats i privats		Anual	Consorci d'Educació
Alumnes Formació Professional centres públics	Alumnes Cicles Formatius Grau Mitjà i Superior centres públics			
Alumnes Formació Professional centres concertats i privats	Alumnes Cicles Formatius Grau Mitjà i Superior centres concertats i privats			
Nivell d'estudis	Nivell d'estudis de la població de 16 anys i més			
% població sense estudis	Població sense estudis/població de 16 anys i més	%	Anual	Lectura Padró Municipal d'Habitants Departament d'Estadística i difusió de dades Oficina Municipal de Dades Ajuntament de Barcelona
% estudis obligatoris	Població estudis fins ESO/població de 16 anys i més			
% batxiller superior, CFGM	Població estudis batxillerat i CFGM/població de 16 anys i més			
% estudis universitaris i CFGS	Població estudis universitaris i CFGS/població 16 anys i més			
<b>CULTURA</b>				
Visites biblioteques públiques	Nombre de visites a les biblioteques de la xarxa pública		Mensual	
Visitants museus municipals i consorciats	Nombre de visitants museus municipals i consorciats		Mensual	
Visitants museus públics no municipals	Nombre de visitants museus públics no municipals		Anual	SICUB Institut de Cultura de Barcelona
Visitants museus privats	Nombre de visitants museus privats		Anual	
Visitants espais interès arquitectònic	Nombre de visitants espais d'interès arquitectònic		Anual	
Centres Cívics				
Assistents a les activitats de difusió cultural	Nombre d'assistents a les activitats de difusió cultural			
Inscripcions a les activitats de formació	Nombre d'inscrits a les activitats formatives		Anual	SICUB Institut de Cultura de Barcelona
Fabriques de Creació				
Participants a les activitats de difusió	Nombre de participants a les activitats de difusió cultural			
Nombre de projectes de creació	Nombre de projectes de creació			
Espais esportius en instal·lacions públiques	Nombre d'espais esportius en instal·lacions públiques		Anual	Institut Barcelona Esports
Instal·lacions esportives municipals amb abonats	Nombre d'instal·lacions esportives municipals amb abonats			
Abonats a instal·lacions esportives municipals	Nombre d'abonats a instal·lacions esportives municipals			

Població	Activitat econòmica	Treball	Habitatge i territori	Formació i educació	Cultura i esports	Serveis socials	Transports i comunicacions	Seguretat	Fitxa tècnica
----------	---------------------	---------	-----------------------	---------------------	-------------------	-----------------	----------------------------	-----------	---------------

Indicador	Definició	Unitat	Periodicitat	Font
<b>SERVEIS SOCIALS</b>				
Població de 85 i més anys que viu sola	Nombre de persones de 85 i més anys que viuen soles		Anual	Lectura Padró Municipal d'Habitants Departament d'Estadística i Difusió de Dades Oficina Municipal de Dades Ajuntament de Barcelona
Població amb discapacitat reconeguda	Persones amb més del 33% de discapacitat reconeguda		Anual	Departament de Recerca i Coneixement Àrea de Drets Socials Ajuntament de Barcelona
Persones ≥ 60 anys beneficiàries de la Targeta Rosa	Persones amb 60 anys o més que tenen la Targeta Rosa		Anual	Departament d'Estadística i Difusió de Dades Oficina Municipal de Dades Ajuntament de Barcelona
Nombre de PIRMI per districte				Departament de Recerca i Coneixement Àrea de Drets Socials Ajuntament de Barcelona
Nombre d'expedients	Expedients en actiu al final del període		Anual	
Nombre de beneficiaris	Beneficiaris Renda Mínima d'Inserció		Anual	
Persones ateses als centres de Serveis Socials	Persones diferents ateses des d'inici d'any		Mensual	
Persones usuàries amb algun servei de SAD	Nombre d'usuaris de serveis d'atenció domiciliària		Mensual	
Persones ateses amb teleassistència	Nombre persones ateses		Mensual	
Menors atesos pels EAIA	Nombre de menors atesos pels Equips d'Atenció a Infància		Mensual	
Places residències gent gran (públiques, socials, mercantils)	Nombre de places en residències		Anual	
<b>RELACIÓ AMB LA CIUTADANIA</b>				
Atencions presencials OAC	Nombre d'atencions a les oficines d'atenció al ciutadà		Mensual	Direcció d'Informació i Atenció Ciutadana Gerència d'Agenda 2030, Transició Digital i Esports Ajuntament de Barcelona
% Participació a les eleccions municipals	(nombre votants/nombre d'electors)*100		Convocatòria	Ministerio del Interior Gobierno de España
Percepció ciutadana				Enquesta Serveis Municipals Departament d'Estudis i Opinió Oficina Municipal de Dades Ajuntament de Barcelona
satisfacció de viure al barri	0 = gens satisfet; 10 = molt satisfet	valor 0 - 10	Anual	
principals problemes del barri	Problemes més greus del barri a cada districte i en el conjunt de Bcn			

Població	Activitat econòmica	Treball	Habitatge i territori	Formació i educació	Cultura i esports	Serveis socials	Transports i comunicacions	Seguretat	Fitxa tècnica
----------	---------------------	---------	-----------------------	---------------------	-------------------	-----------------	----------------------------	-----------	---------------

Indicador	Definició	Unitat	Periodicitat	Font
<b>TRANSPORTS I COMUNICACIONS</b>				
Nombre d'accidents	Nombre d'accidents de trànsit		Anual	Guàrdia Urbana Àrea de Seguretat i Prevenció Ajuntament de Barcelona
Turismes / 1000 hab	$(\text{Turismes}/\text{total població}) * 1000$	%	Anual	Cens Vehicles Departament d'Estadística i Difusió de Dades Ajuntament de Barcelona
% turismes > 10 anys	$(\text{turismes} > 10 \text{ anys}/\text{total turismes}) * 100$	%		
Motos i ciclomotors / 1000 hab	$(\text{Motos i ciclomotors}/\text{total població}) * 1000$	%		
% motos > 10 anys	$(\text{motos} > 10 \text{ anys}/\text{total motos}) * 100$	%		
Matriculacions de turismes	Altes de matriculació de turismes			
Places aparcaments subterranis municipals	Nombre de places d'aparcament		Anual	Direcció de Serveis de Mobilitat Gerència de Mobilitat i Infraestructures Ajuntament de Barcelona
% població que usa internet	% ús internet a les llars als darrers 30 dies	%	Anual	Enquesta Serveis Municipals Departament d'Estudis i Opinió Oficina Municipal de Dades Ajuntament de Barcelona
% població que usa correu electrònic	% ús correu electrònic a les llars als darrers 30 dies			
% població connectada a xarxes socials	% ús xarxes socials a les llars als darrers 30 dies			
% població que usa telèfon mòbil	% ús telèfon mòbil a les llars als darrers 30 dies			
Punts de connexió del servei Barcelona Wifi	Nombre de punts de connexió		Anual	Direcció de ciutats intel·ligents i telecomunicacions Institut Municipal d'Informàtica Ajuntament de Barcelona
<b>SEGURETAT CIUTADANA</b>				
Índex de victimització	% persones enquestades víctimes d'un delictes l'any anterior		Anual	Enquesta de Victimització Departament d'Estudis i Opinió Oficina Municipal de Dades Ajuntament de Barcelona
Índex de denúncia	% fets delictius que diuen haver denunciat les persones que han estat víctimes d'un delictes l'any anterior segons l'enquesta			
Puntuació del nivell de seguretat del seu barri	Percepció de l'entrevistat en l'any en curs	mitjana 0-10		
Puntuació del nivell de seguretat de la ciutat	Percepció de l'entrevistat en l'any en curs	mitjana 0-10		
Serveis del cos de bombers	Nombre serveis prestats pel cos de bombers		Anual	Serveis d'Extinció, Incendis i Salvament Seguretat i Prevenció Ajuntament de Barcelona
Denúncies per infraccions administratives (GUB)	Denúncies per infraccions d'ordenances (GUB)		Anual	Guàrdia Urbana Gerència de Seguretat i Prevenció Ajuntament de Barcelona
Infraccions de l'ordenança de convivència / 100hab	$(\text{Infraccions}/\text{total població}) * 100$	%		
Incidents per degradació de l'espai públic / 1000 hab	$(\text{Incidents}/\text{total població}) * 1000$	%		
Incidents en la convivència veïnal / 1000 hab	$(\text{Incidents}/\text{total població}) * 1000$	%		
Incidents per activitats molestes a l'espai públic / 1000 hab	$(\text{Incidents}/\text{total població}) * 1000$	%		
Infraccions penals conegudes per la policia / 100 hab	$(\text{Infraccions}/\text{total població}) * 100$	%		
Delictes i faltes contra el patrimoni / 100 hab	$(\text{Delictes i faltes}/\text{total població}) * 100$	%		
Total fets coneguts pels Mossos d'Esquadra	Total de fets coneguts per la policia de la Generalitat	%	Anual	Direcció General de la Policia Departament d'Interior Generalitat de Catalunya
% Robatoris i furts	Furts, robatoris i faltes contra el patrimoni / total fets coneguts pel Mossos d'Esquadra			

# Ciutat Vella

Juliol 2022





## Ciutat Vella

Amb una **població de més 109.000 persones**, el districte de Ciutat Vella concentra el **6,6%** dels residents a la ciutat, amb una de les densitats netes més altes (846), juntament amb la de Sant Martí. És l'únic districte de Barcelona que té un major pes de la població masculina (54,1%).

Tres de cada quatre persones està en edat de treballar (16-64 anys) i l'**índex d'envelliment és el més baix** de la ciutat. L'**esperança de vida** és també la més baixa dels deu districtes, al contrari que l'índex de solitud de la gent gran, el més alt de la ciutat. El percentatge d'**estrangers** també és el més alt de Barcelona (52,6%), amb predomini de pakistanesos, italians i procedents de Bangladesh.

El **nivell de renda** del districte és el més baix de la ciutat, amb tots els seus barris per sota de la mitjana. El percentatge de població (16 i més anys) amb estudis universitaris (o CFGS), però, és més semblant al valor de la ciutat.

La demanda de **serveis socials** és elevada, amb un pes superior al de la població del districte.

El districte concentra bona part **dels establiments hotelers** i dels **equipaments culturals** de la ciutat.



Població	Activitat econòmica	Treball	Habitatge i territori	Formació i educació	Cultura i esports	Serveis socials	Transports i comunicacions	Seguretat	Fitxa tècnica			
<b>POBLACIÓ I LLARS</b>			2015	2016	2017	2018	2019	2020	2021	% var. interanual última dada	Darrera dada disponible	Pes Dte./Ciutat o Valor BCN
Població (valor absolut)			100.227	100.451	102.250	102.138	105.820	108.331	109.672	1,2%	gen-21	6,6%
Homes			52.730	52.659	53.404	53.414	56.107	58.197	59.285	1,9%	gen-21	7,5%
Dones			47.497	47.792	48.846	48.724	49.713	50.134	50.387	0,5%	gen-21	5,8%
Densitat neta (habitants/hectàrea residencial)			775	774	788	788	816	836	846	1,2%	2021	Bcn = 605
Estructura d'edats												
% grup 0-3 anys			3,2%	3,1%	3,0%	3,0%	2,9%	2,8%	2,8%	-0,1*	gen-21	Bcn = 2,9%
% grup 0-15 anys			11,4%	11,3%	11,4%	11,3%	10,8%	10,7%	10,4%	-0,2*	gen-21	Bcn = 12,9%
% grup 16-64 anys			74,2%	74,5%	74,9%	75,4%	76,5%	77,0%	77,5%	0,5*	gen-21	Bcn = 66,1%
% grup 65 i més anys			14,4%	14,2%	13,7%	13,3%	12,7%	12,3%	12,0%	-0,3*	gen-21	Bcn = 21,1%
Població de 75 i més anys (valor absolut)			8.022	7.910	7.599	7.306	7.139	7.025	6.827	-2,8%	gen-21	3,7%
% 65 i més anys que viuen sols			32,4%	32,4%	32,5%	32,8%	32,3%	32,2%	31,9%	-0,3*	gen-21	Bcn = 26,0%
% 75 i més anys que viuen sols			37,2%	37,4%	37,1%	37,3%	37,0%	37,1%	37,3%	0,2*	gen-21	Bcn = 31,5%
Homes			25,0%	25,1%	25,2%	25,3%	26,0%	25,8%	26,9%	1,1*	gen-21	Bcn = 17,3%
Dones			43,6%	43,8%	43,5%	43,7%	42,9%	43,3%	43,1%	-0,3*	gen-21	Bcn = 39,9%
Índex envelliment			125,7	124,9	119,6	117,5	117,6	115,6	115,2	-0,4*	gen-21	Bcn = 163,5
Índex sobreenvelliment			55,7	55,6	54,3	53,7	53,0	52,6	51,7	-0,9*	gen-21	Bcn = 53,5
Índex de dependència demogràfica			34,8	34,3	33,5	32,7	30,8	29,9	29,0	-0,9*	gen-21	Bcn = 51,4
Taxa natalitat ‰			8,0‰	8,1‰	8,8‰	7,8‰	7,6‰	7,5‰		-0,1*	2020	Bcn = 7,1‰
Taxa mortalitat ‰			8,3‰	7,9‰	8,0‰	7,0‰	6,5‰	7,9‰		1,4*	2020	Bcn = 11,4‰
Esperança de vida			81,4	81,6	80,3	82,3	82,9			0,6*	2019	Bcn = 84,9
Homes			77,3	78,1	76,7	79,0	80,0			1,1*	2019	Bcn = 81,8
Dones			85,7	85,2	84,4	85,7	85,7			0,0*	2019	Bcn = 87,5
Nombre d'estrangers (valor absolut) (1)			42.255	43.415	46.119	47.307	52.214	55.833	57.734	3,4%	gen-21	15,5%
% estrangers (s/població) (1)			42,4%	43,2%	45,1%	46,3%	49,3%	51,5%	52,6%	1,1*	gen-21	Bcn = 22,4%
Principals nacionalitats (1)		Pakistan, Filipines, Itàlia	Pakistan, Itàlia, Filipines	Pakistan, Itàlia, Filipines	Pakistan, Itàlia, Filipines	Pakistan, Itàlia, Filipines	Pakistan, Itàlia, Filipines	Pakistan, Itàlia, Filipines	Pakistan, Itàlia, Bangladesh		gen-21	Itàlia, Pakistan, Xina
Nombre de domicilis			39.926	40.105	40.692	40.932	41.134	41.203	40.867	-0,8%	gen-21	6,2%
Ocupació mitjana (persones per domicili)			2,5	2,5	2,5	2,5	2,6	2,6	2,7	0,1*	gen-21	Bcn = 2,5
% domicilis amb un adult i un o més menors (2)			2,1%	2,4%	2,3%	2,5%	2,3%	2,2%	2,2%	-0,1*	gen-21	Bcn = 2,9

(1) A partir de 2016, els residents sense domicili fix (SDF) s'han distribuït als districtes dels Centres de Serveis Socials de l'Ajuntament - un per districte- on estan adscrits.

(2) Des de 2016, domicilis amb un adult de 18 anys i més, i un o més menors de 18. Per anys anteriors, domicilis amb un adult de 16 anys i més, i un o més menors.

\* Variació en punts percentuals o diferència de valors

La menor mortalitat associada a una població més jove que la de la resta de territoris, fa que Ciutat Vella sigui l'únic districte de la ciutat on la població resident augmenta durant l'últim any (+1,2%), concentrant el 6,6% de la població de Barcelona. També és l'únic districte on el pes de la població masculina (54,1%) és superior al de la femenina. La densitat neta augmenta i passa a ser la més elevada de la ciutat. L'estructura per edats de la població no mostra variacions remarcables, la població en edat de treballar (16-64 anys) continua representant més de tres quartes parts del total, el percentatge més alt de la ciutat, i el pes del grup d'infants i joves i de gent gran disminueixen lleugerament i continuen per sota de la mitjana. Això explica que l'índex d'envelliment sigui també el més baix de Barcelona (115,2), però l'índex de solitud de la gent gran és, en canvi, el més elevat, tant pels de 65 i més anys com pels de 75 anys en endavant. A diferència de la resta de districtes, la taxa de natalitat disminueix molt lleugerament, mentre que la de mortalitat augmenta prop d'un punt i mig, però continua essent la més baixa de Barcelona. L'esperança de vida augmenta més de mig punt el 2019 (82,9 anys), encara que també continua essent la més baixa de la ciutat, especialment pels homes (80 anys), tot i que s'escurça el diferencial amb les dones (85,7 anys) que repeteixen la dada de 2018. Ciutat Vella és el districte amb la proporció de població estrangera més elevada (52,6%) i amb tots els seus barris molt per sobre de la mitjana de ciutat. Les nacionalitats predominants són les de Pakistan, Itàlia i Bangladesh. L'ocupació mitjana dels domicilis augmenta lleugerament i el pes de les llars monoparentals es manté en un 2,2%, essent el més baix de Barcelona.

Població	Activitat econòmica	Treball	Habitatge i territori	Formació i educació	Cultura i esports	Serveis socials	Transports i comunicacions	Seguretat	Fitxa tècnica
----------	---------------------	---------	-----------------------	---------------------	-------------------	-----------------	----------------------------	-----------	---------------

ACTIVITAT ECONÒMICA	2015	2016	2017	2018	2019	2020	2021	% var. inter- anual última dada	Darrera dada disponible	Pes Dte./Ciutat o Valor BCN
Renda disponible de les llars per càpita (RDLpc) (1)	13.010	13.255	13.760	14.233	14.865			4,4%	2019	Bcn = 22.229
Índex RDLpc (1)	65	64	66	67	67			0,0*	2019	Bcn = 100
Nombre d'establiments hotelers, hotels-apartament i pensions (2)	215	219	222	227	228	225	225	0,0%	2021	30,7%
Nombre de places d'hotels, hotels-apartaments i pensions	20.663	21.039	21.184	22.010	22.117	21.946	21.946	0,0%	2021	26,9%
% establiments hotelers de gran luxe, 5 i 4 estrelles	20,5%	21,5%	21,2%	21,6%	21,9%	21,8%	21,8%	0,0*	2021	Bcn = 29,2%
Nombre d'habitatges d'ús turístic	604	604	604	607	607	607	605	-0,3%	2021	6,4%
Nombre de places d'habitatges d'ús turístic	n.d.	3.096	3.096	3.144	3.216	3.214	3.206	-0,2%	2021	5,6%
Superfície cadastral destinada a activitat (m2) (3)	3.335.261	3.341.581	3.128.129	2.810.918	2.811.184	3.151.359	3.122.097	-0,9%	2021	8,6%
Estructura per usos (%) (3): Comerç	19,6%	19,7%	21,1%	22,7%	22,7%	20,5%	20,9%	0,4*	2021	Bcn = 23,2%
Indústria/Logística	13,2%	13,0%	14,2%	14,6%	14,6%	22,3%	22,7%	0,4*	2021	Bcn = 27,9%
Oficines	22,3%	21,8%	22,9%	19,3%	19,3%	17,9%	17,8%	-0,1*	2021	Bcn = 17,8%
Ensenyament	11,2%	11,3%	12,1%	14,9%	14,9%	13,3%	13,4%	0,1*	2021	Bcn = 10,3%
Sanitat	2,2%	2,2%	2,3%	2,7%	2,7%	2,4%	2,5%	0,0*	2021	Bcn = 5,5%
Turisme i Hostaleria	19,3%	19,2%	20,9%	21,8%	21,8%	19,9%	19,0%	-0,9*	2021	Bcn = 7,9%
Esportiu	1,3%	1,6%	1,9%	1,3%	1,3%	1,1%	1,1%	0,0*	2021	Bcn = 4,5%
Espectacles	2,3%	2,7%	2,9%	2,7%	2,7%	2,4%	2,4%	0,0*	2021	Bcn = 1,7%
Altres	8,5%	8,5%	1,8%	0,0%	0,0%	0,2%	0,2%	0,0*	2021	Bcn = 1,1%
Grau de satisfacció dels establiments del comerç respecte a la marxa del negoci comercial (entre 1 i 5)	2,6	3,0	2,8	2,9	2,8	2,0	2,7	0,7*	2021	Bcn = 3,1
Evolució previsible del negoci els mesos vinents als establiments comercials (% d'estab. que preveu augment) (4)	36,8%	36,2%	32,7%	26,2%	26,2%	36,3%	53,8%	17,5*	2021	Bcn = 44,3

(1) A partir de l'any 2018 s'introdueix un canvi metodològic. Les dades 2015-2018 estan calculades en base a la nova metodologia.

(2) A partir de 2016 l'oferta d'allotjament turístic prové del Cens d'Allotjament Turístic (CEAT) de l'Ajuntament de Barcelona. Per a anys anteriors, Direcció General de Turisme, Generalitat de Catalunya.

(3) Les dades de l'any 2018 en endavant no són comparables amb anys anteriors.

(4) Fins al 2020 evolució previsible durant els pròxims 24 mesos, el 2020, durant els pròxims 12 mesos.

\* Variació en punts percentuals o diferència de valors

La renda disponible de les llars per càpita (RDLpc) de Ciutat Vella augmenta un 4,4% l'any 2019, de forma similar a la mitjana, però l'índex es manté invariable respecte a l'any anterior i continua a la cua dels districtes de la ciutat. Respecte al 2015, l'increment de l'índex ha estat només de dos punts, tot i que en valors absoluts l'increment de la RDLpc ha estat d'un 14,3%, el segon més alt dels deu districtes. L'índex per barris no és homogeni, anant des del 55 del Raval, un dels quatre índexs més baixos de la ciutat, fins al 82 de Sant Pere, Santa Caterina i la Ribera, i només aquest últim i la Barceloneta milloren posicions respecte al 2018. El districte concentra més del 30% del nombre d'establiments hotelers de la ciutat, i el 27% del total de places hoteleres, però amb un pes de la categoria alta del 21,8%, inferior a la mitjana. També concentra un 5,6% del total de places d'habitatges d'ús turístic de la ciutat. La superfície cadastral destinada a activitat disminueix lleugerament el 2021, amb un menor pes del turisme i hostaleria, tanmateix el districte encara conserva una especialització relativa en aquest ús (19%), notablement superior a la mitjana de Barcelona. També és molt important el pes de la superfície destinada a comerç (20,9%), que augmenta prop de mig punt, i a oficines (17,8%). La enquesta sobre activitat comercial de 2021, mostra una millora tant del grau de satisfacció de la marxa actual del negoci, com del percentatge de l'evolució del negoci en els pròxims dotze mesos, que augmenta notablement i és el més alt dels deu districtes.

Població	Activitat econòmica	Treball	Habitatge i territori	Formació i educació	Cultura i esports	Serveis socials	Transports i comunicacions	Seguretat	Fitxa tècnica			
MERCAT DE TREBALL			2015	2016	2017	2018	2019	2020	2021	% var. interanual última dada	Darrera dada disponible	Pes Dte./Ciutat o Valor BCN
Atur registrat			7.820	7.029	6.825	6.501	6.290	9.773	5.893	-39,7%	Des. 2021	9,3%
Perfil de l'atur registrat:												
% homes			56,7%	56,2%	55,4%	54,2%	53,1%	55,2%	53,1%	-2,1*	Des. 2021	Bcn = 44,9%
% dones			43,3%	43,8%	44,6%	45,8%	46,9%	44,8%	46,9%	2,1*	Des. 2021	Bcn = 55,1%
% estrangers			37,2%	36,5%	40,2%	40,9%	42,2%	46,8%	39,1%	-7,7*	Des. 2021	Bcn = 20,3%
% edat <29 anys			14,2%	13,7%	15,1%	16,4%	16,4%	17,3%	11,6%	-5,7*	Des. 2021	Bcn = 10,7%
% edat 30-44 anys			39,6%	38,6%	38,1%	36,4%	37,4%	41,2%	35,6%	-5,6*	Des. 2021	Bcn = 30,6%
% edat 45 i més anys			46,2%	47,7%	46,8%	47,2%	46,2%	41,5%	52,8%	11,3*	Des. 2021	Bcn = 58,7%
Pes de l'atur registrat (% aturats/població 16-64)			10,5%	9,4%	8,9%	8,4%	7,8%	11,7%	6,9%	-4,8*	Des. 2021	Bcn = 5,8%
Pes de l'atur de llarga durada/total d'atur registrat (%)			39,0%	36,9%	33,7%	32,6%	31,9%	34,7%	50,9%	16,2*	Des. 2021	Bcn = 54,3%
Salari mitjà dels residents (euros bruts/any)			n.d.	20.969	22.244	22.405	22.529	20.543		-8,8%	2020	Bcn = 30.593
% residents al districte que treballen al districte			56,5%	49,4%	53,1%	43,9%	49,5%	49,6%	41,3%	-8,3*	2021	Treballen a
% residents al districte que treballen a resta de Barcelona			32,3%	38,0%	32,4%	39,8%	33,7%	34,4%	41,1%	6,7*	2021	Bcn = 77,3%
% residents al districte que treballen fora de Barcelona			10,5%	11,8%	13,7%	16,3%	15,9%	16,1%	17,4%	1,3*	2021	Treballen fora Bcn = 22,2%
% residents de Barcelona que treballen al districte			12,9%	13,0%	13,3%	12,6%	13,7%	12,0%	12,6%	0,6*	2021	Bcn = 77,3%

\* Variació en punts percentuals o diferència de valors

L'atur registrat a Ciutat Vella disminueix prop d'un 40% durant el 2021, el percentatge més alt de la ciutat. El pes de l'atur registrat respecte a la població en edat de treballar baixa fins a situar-se per sota del 7%, no obstant això, és el segon més alt de la ciutat després del de Nou Barris (8%). El pes de l'atur de llarga durada (> 12 mesos) augmenta i supera el 50%, però encara es manté com el més baix dels deu districtes. Ciutat Vella és l'únic districte on el pes de l'atur femení (46,9%) és inferior al masculí, pel fet que la proporció de dones dins la població del districte és també relativament més baixa, tot i que la proporció augmenta durant aquest últim any. El pes d'aturats estrangers es redueix fins al 39% i es manté per sota del pes que té el col·lectiu d'estrangers sobre la població del districte (52,6%), mentre que el pes dels aturats de 45 i més anys augmenta més d'onze punts (52,8%), però continua essent el més baix dels deu districtes, ja que la població d'aquesta franja d'edat a Ciutat Vella té un pes inferior a la mitjana. El salari dels residents a Ciutat Vella va ser de poc més de 20.500 euros bruts l'any 2020, el més baix de la ciutat, amb una notable reducció propera al 9%, la més alta dels deu districtes. D'acord amb l'Enquesta de Serveis Municipals de 2021, més del 40% de la població resident treballa majoritàriament al districte i més d'un 17% ho fa fora de Barcelona, el percentatge més baix dels deu districtes. D'altra banda, un 12,6% dels residents de Barcelona treballen a Ciutat Vella, un pes superior en més de cinc punts al de la població del districte (6,6%).

Població	Activitat econòmica	Treball	Habitatge i territori	Formació i educació	Cultura i esports	Serveis socials	Transports i comunicacions	Seguretat	Fitxa tècnica
----------	---------------------	---------	-----------------------	---------------------	-------------------	-----------------	----------------------------	-----------	---------------

MERCAT IMMOBILIARI	2015	2016	2017	2018	2019	2020	2021	% var. interanual última dada	Darrera dada disponible	Pes Dte./Ciutat o Valor BCN
Valor cadastral locals (€/m2)	670	664	671	1.130	1.130	1.103	1.083	-1,8%	2021	Bcn = 939
Locals cadastrals	82.811	83.101	82.982	84.490	84.856	85.336	85.388	0,1%	2021	Bcn =57,3%
% habitatge	69,7%	69,6%	69,7%	67,5%	67,2%	67,0%	67,5%	0,5*	2021	Bcn =57,3%
% comerç	7,6%	7,6%	7,7%	8,5%	8,5%	8,4%	8,5%	0,0*	2021	Bcn =6,5%
% oficines	3,7%	3,6%	3,5%	3,3%	3,2%	3,1%	3,0%	-0,1*	2021	Bcn =2,3%
Superfície dels habitatges: de fins a 61 m2 (%)	53,2%	53,1%	53,1%	52,9%	52,9%	52,8%	52,9%	0,1*	2021	Bcn =30,3%
de més de 120 m2 (%)	9,1%	9,1%	9,0%	9,0%	9,0%	9,0%	9,0%	-0,1*	2021	Bcn =8,4%
Antiguitat dels habitatges: construïts abans 1960 (%)	83,4%	83,3%	83,3%	80,8%	80,8%	80,7%	80,5%	-0,2*	2021	Bcn =36,7%
construïts entre 1960 i 1980 (%)	7,0%	6,9%	7,0%	7,0%	7,0%	7,0%	7,0%	0,0*	2021	Bcn =46,1%
Habitatges iniciats	4	47	5	43	87	139	33	-76,3%	2021	1,5%
Habitatges acabats	249	4	0	52	15	12	23	91,7%	2021	1,1%
Preu mitjà d'oferta habitatge 2a. mà (€/m2) (1)	3.621	4.191	4.584	4.364	4.320	4.237	4.001	-5,6%	des.2021	Bcn = 3.932
Preu mitjà habitatge de lloguer (€/m2/mes)	12,45	13,90	15,46	14,46	14,77	14,34	13,24	-7,7%	2021	Bcn = 13,21
Nombre de contractes de lloguer registrats	4.182	4.484	4.977	4.607	4.544	3.462	4.771	37,8%	2021	8,3%
Nombre de compravendes d'habitatge registrades	1.123	1.635	1.620	1.130	1.144	721	1.029	42,7%	2021	7,5%
Import mitjà de les compravendes (€/m2 construït)	3.076	3.645	4.237	4.638	4.339	4.202	3.817	-9,2%	2021	Bcn = 4.120
TERRITORI I MEDI AMBIENT	2015	2016	2017	2018	2019	2020	2021	% var. interanual última dada	Darrera dada disponible	Pes Dte./Ciutat o Valor BCN
Superfície segons ús del sol										
% superfície de sòl ús residencial	29,6%	29,7%	29,7%	31,5%	31,5%	31,5%	31,5%	0,0*	2021	Bcn =27,1%
% superfície de sòl d'ús industrial i infraestructures	12,9%	12,8%	12,8%	13,7%	13,6%	13,6%	13,6%	0,0*	2021	Bcn =13,7%
% superfície de sòl d'ús equipament	11,8%	11,9%	11,8%	12,4%	12,6%	12,6%	12,6%	0,0*	2021	Bcn =10,1%
Superfície de voreres (m2)	63	64	64	64	64	64	71	12,2%	2021	7,6%
Superfície de zones amb prioritat de vianants (ha) (3)	27,6	27,6	28,1	28,1	28,6	28,6	18,3	-35,9%	2021	12,3%
Parcs urbans (ha)	37,3	37,3	37,3	37,3	37,3	21,5		-42,4%	2020	3,5%
M2 Verd urbà / hab.	6,3	6,2	6,2	6,2	6,3	5,8		-0,5*	2020	Bcn = 7,0
Àrees de jocs infantils	32	32	33	34	36	36	37	2,8%	2021	4,1%
Nombre de fonts	101	102	103	107	108	109	109	0,0%	2021	6,3%

(1) Fins a 2018 dades del 4rt trimestre de l'any, a partir de 2018 dades de desembre.

(2) El 2020 es realitza una revisió tècnica, per tant les dades no són comparables amb les dels anys anteriors.

(3) El 2021 es fa una revisió de la superfície del polígon de les calçades amb preferència d'ús per a vianants seguint els criteris de senyalització i estructura de la via (plataforma única).

\* Variació en punts percentuals o diferència de valors

El valor cadastral disminueix a Ciutat Vella prop d'un 2% l'any 2021, però es manté com el quart valor més alt de la ciutat. Un 67,5% dels locals cadastrals són habitatges, proporció superior a la mitjana (57,3%). El parc residencial es caracteritza per ser el de major antiguitat de la ciutat, amb quatre de cada cinc habitatges construïts abans de 1960, i el de menors dimensions mitjanes, amb més de la meitat que no superen els 60 m2. Els habitatges iniciats disminueixen més de tres quartes parts, mentre que els acabats pràcticament dupliquen els de l'any anterior. El preu d'oferta d'habitatge de segona mà cau un 5,6%, però encara supera els 4.000 € i continua per sobre de la mitjana de Barcelona, igual que els preus del mercat de lloguer que baixen prop del 8%, el percentatge més alt dels deu districtes, apropant-se a la mitjana de la ciutat. Tant el nombre de contractes de lloguer registrats (+37,8%) com el de compravenda (+42,7%) augmenten notablement durant el 2021. La superfície de sòl d'ús residencial té al districte un pes relatiu més elevat que al conjunt de Barcelona. L'any 2021 augmenta notablement la superfície de voreres i el districte concentra més de la cinquena part de la superfície de zones de la ciutat amb prioritat de vianants, però la ràtio de verd urbà per habitant és inferior a la mitjana i, a més, és el districte que concentra el menor nombre d'àrees de joc infantil de la ciutat.



Població	Activitat econòmica	Treball	Habitatge i territori	Formació i educació	Cultura i esports	Serveis socials	Transports i comunicacions	Seguretat	Fitxa tècnica
----------	---------------------	---------	-----------------------	---------------------	-------------------	-----------------	----------------------------	-----------	---------------

FORMACIÓ I EDUCACIÓ	2015	2016	2017	2018	2019	2020	2021	% var. interanual última dada	Darrera dada disponible	Pes Dte./Ciutat o Valor BCN
Nombre escoles bressol i llars públiques	7	7	7	8	8	8	8	0,0%	curs 2021-22	7,4%
Nombre escoles públiques d'infantil, primària i instituts-escola	11	11	11	11	11	11	12	9,1%	curs 2021-22	6,8%
Nombre d'instituts de secundària i CF públics	8	8	8	8	8	8	8	0,0%	curs 2021-22	9,6%
Centres privats concertats (infantil, primària i secundària)	13	14	14	14	14	14	13	-7,1%	curs 2021-22	7,2%
Alumnes de 0-3 anys	631	635	633	619	600	540	552	2,2%	curs 2021-22	3,7%
Alumnes escoles bressol i llars públiques (0-3 anys)	473	473	472	461	462	478	526	10,0%	curs 2021-22	6,1%
Alumnes llars d'infants concertades i privades (0-3 anys)	158	162	161	158	138	62	26	-58,1%	curs 2021-22	0,4%
Alumnes 3-16 anys	7.478	7.494	7.494	7.494	7.643	7.480	6.876	-8,1%	curs 2021-22	4,0%
centres públics	4.056	4.046	4.103	4.116	4.284	4.217	4.261	1,0%	curs 2021-22	5,5%
centres concertats i privats	3.422	3.448	3.391	3.378	3.359	3.263	2.615	-19,9%	curs 2021-22	2,8%
% Alumnes graduats/avaluats al finalitzar 4rt.ESO	75,1%	80,5%	79,0%	84,7%	86,1%	85,9%		-0,2*	curs 2020-21	Bcn =91,5%
% Alumnes que no superen competències 4rt. ESO anglès	26,8%	27,4%	14,7%	15,5%	13,0%	24,3%		11,3*	curs 2020-21	Bcn =13,8%
% Alumnes que no superen competències 4rt. ESO matemàtiques	30,7%	30,1%	25,2%	16,5%	23,7%	30,9%		7,2*	curs 2020-21	Bcn =18,3%
% Alumnat estranger/total de 3-16 anys	40,8%	40,3%	42,8%	44,7%	47,5%	47,2%	45,9%	-1,3*	curs 2021-22	Bcn =17,9%
centres públics	54,5%	52,0%	53,8%	55,2%	57,3%	54,9%	52,1%	-2,7*	curs 2021-22	Bcn =24,6%
centres concertats i privats	24,5%	26,6%	29,5%	32,0%	35,0%	37,3%	35,7%	-1,6*	curs 2021-22	Bcn =12,4%
% Alumnes de 3-16 anys escolaritzats al districte on viuen	n.d.	n.d.	72,2%	71,0%	71,4%	67,7%	69,5%	1,8*	curs 2021-22	Bcn =74,1%
% Alumnes de 3-16 anys escolaritzats a un altre districte	n.d.	n.d.	26,6%	27,4%	26,9%	27,4%	28,1%	0,7*	curs 2021-22	Bcn =23,5%
% Alumnes de 3-16 anys escolaritzats fora de BCN	n.d.	n.d.	1,2%	1,6%	1,7%	4,9%	2,4%	-2,5*	curs 2021-22	Bcn =2,5%
Alumnes batxillerat	1.183	1.169	1.171	1.106	1.109	1.165	1.214	4,2%	curs 2021-22	5,1%
centres públics	503	525	510	470	506	551	608	10,3%	curs 2021-22	6,7%
centres concertats i privats	680	644	661	636	603	614	606	-1,3%	curs 2021-22	4,1%
Alumnes Formació Professional	4.814	4.477	4.619	4.598	4.911	4.268	4.378	2,6%	curs 2021-22	11,2%
centres públics	2.174	2.061	2.133	2.090	2.195	1.712	1.770	3,4%	curs 2021-22	9,9%
centres concertats i privats	2.640	2.416	2.486	2.508	2.716	2.556	2.608	2,0%	curs 2021-22	12,2%
Nivell d'estudis (1)(2)										
% població sense estudis	3,6%	2,8%	2,4%	2,1%	1,8%	1,6%	1,3%	-0,2*	gen-21	Bcn =1,8%
% estudis obligatoris	48,4%	46,5%	45,5%	44,9%	43,9%	44,4%	44,5%	0,1*	gen-21	Bcn =37,4%
% batxiller superior, CFGM	19,7%	20,4%	20,2%	20,1%	20,6%	20,8%	21,1%	0,3*	gen-21	Bcn =25,5%
% estudis universitaris i CFGS	28,3%	29,0%	30,6%	31,6%	32,3%	32,1%	32,0%	0,0*	gen-21	Bcn =33,9%

(1) Població de 16 anys i més

(2) El 2016 s'adapta el nivell de formació de la població de 16 anys i més a les codificacions de l'INE i això fa que les dades no siguin comparables amb anys anteriors.

\* Variació en punts percentuals o diferència de valors

Amb dades del curs 2021-22, més d'un 60% dels alumnes de 3-16 anys del districte estan escolaritzats majoritàriament en centres públics, mentre que l'alumnat de Batxillerat mostra un repartiment més equilibrat i els d'FP es concentren en major mesura als centres concertats i privats. El darrer curs, els alumnes de 3 a 16 anys matriculats al districte disminueixen més d'un 8%, si bé ho fan en una major proporció els matriculats en centres concertats i privats, en part gràcies a la incorporació de l'escola concertada Labouré a la xarxa pública (Institut Escola Elisabets). Els alumnes de cicles d'FP augmenten un 2,6%, mentre que els de Batxillerat ho fan en un 4,2%, si bé l'increment en centres públics supera el 10%. Els alumnes de primer cicle d'educació infantil augmenten un 2,2% en el conjunt d'escoles i també en els centres públics l'increment és més gran. El pes de l'alumnat estranger es redueix més d'un punt respecte al curs passat, però continua essent el més alt de la ciutat, especialment als centres públics on superen el 52%. Prop d'un 70% dels alumnes de 3 a 16 anys que viuen a Ciutat Vella estan escolaritzats al mateix districte el curs 2021-22, mentre que el percentatge d'alumnes escolaritzats fora de la ciutat es redueix a la meitat. Gairebé un 86% de l'alumnat avaluat a 4t. d'ESO es va graduar en finalitzar el curs 2020-2021, percentatge que es manté respecte al curs anterior, però que continua essent el més baix de la ciutat. El percentatge d'alumnes que no superen el nivell de competències bàsiques a 4t. d'ESO, empitjora tant en matemàtiques (30,9%) com en anglès (24,3%), i continuen essent un dels més alts de la ciutat. El pes de la població major de 16 anys amb estudis postobligatoris és inferior a la mitjana de la ciutat i el de la població amb estudis universitaris i CFGS queda prop de dos punts per sota.

Població	Activitat econòmica	Treball	Habitatge i territori	Formació i educació	Cultura i esports	Serveis socials	Transports i comunicacions	Seguretat	Fitxa tècnica
----------	---------------------	---------	-----------------------	---------------------	-------------------	-----------------	----------------------------	-----------	---------------

CULTURA I ESPORTS	2015	2016	2017	2018	2019	2020	2021	% var. Inter- anual última dada	Darrera dada disponible	Pes Dte./Ciutat o Valor BCN
Visites biblioteques	494.434	479.364	437.775	421.844	435.263	181.332	291.053	60,5%	2021	7,3%
Biblioteca Sant Pau - Santa Creu	195.987	182.622	167.020	154.496	150.858	61.100	88.982	45,6%	2021	2,2%
Biblioteca Gòtic - Andreu Nin	85.241	79.968	70.842	70.688	67.135	27.855	36.793	32,1%	2021	0,9%
Biblioteca Barceloneta - La Fraternitat	84.919	81.260	66.334	61.216	65.186	28.156	42.481	50,9%	2021	1,1%
Biblioteca Francesca Bonnemaison	128.287	135.514	133.579	135.444	152.084	64.221	122.797	91,2%	2021	3,1%
Visitants museus	7.580.970	6.852.917	6.647.826	6.509.831	6.744.458	1.768.275	3.125.749	76,8%	2021	48,1%
museus municipals i consorciats	5.161.106	4.879.349	4.610.469	4.524.123	4.651.522	1.305.270	2.119.351	62,4%	2021	59,3%
museus públics no municipals	320.887	142.601	242.899	181.169	205.826	73.019	94.708	29,7%	2021	23,2%
museus privats	2.098.977	1.830.967	1.794.458	1.804.539	1.887.110	389.986	911.690	133,8%	2021	36,3%
Visitants espais interès arquitectònic	640.601	650.534	676.414	601.167	616.470	103.951	97.852	-5,9%	2021	2,9%
Centres Cívics	4	4	4	4	4	4	4	0,0%	2021	7,7%
Assistents a les activitats de difusió cultural (1)	47.709	49.770	45.922	36.015	38.646	5.948	14.198	138,7%	2021	7,7%
Inscripcions a les activitats de formació	7.971	8.753	9.284	9.333	9.884	4.980	3.681	-26,1%	2021	6,3%
Fàbriques de Creació	1	1	2	2	2	2	2	0,0%	2021	18,2%
Participants a les activitats de difusió	16.272	22.444	43.180	46.318	45.593	12.312	18.099	47,0%	2021	11,7%
Projectes de creació	8	3	30	27	23	14	21	50,0%	2021	2,9%
Espais esportius en instal·lacions públiques	167	174	175	176	176	176		0,0%	2020	9,1%
Instal·lacions esportives municipals amb abonats	5	5	5	5	5	5		0,0%	2020	10,0%
Abonats a instal·lacions esportives municipals	24.678	25.029	25.464	25.450	25.951	17.863		-31,2%	2020	13,8%

(1) A partir del 2018 no es tenen en compte els usuaris d'activitats relacionades amb les exposicions i mostres, per tant les dades no són comparables amb anys anteriors.

\* Variació en punts percentuals o diferència de valors

Les restriccions de mobilitat i d'aforament encara vigents durant el primer semestre del 2021 han continuat incidint en els registres de visitants dels equipaments culturals i esportius de la ciutat i, tot i que les xifres han anat a l'alça, encara no s'han assolit els nivells previs a la pandèmia. Les quatre biblioteques del districte de Ciutat Vella han rebut més de 290.000 visites, xifra un 60% superior a la de l'any anterior, però encara un terç per sota del registre de 2019. La Biblioteca Francesca Bonnemaison continua essent la més visitada del districte. El nombre de visitants als museus municipals i consorciats augmenta més del 60% respecte a l'any 2020, però queda més de la meitat per sota del registre de 2019. El Born Centre de Cultura i Memòria, amb més de 400.000 visitants, continua essent l'equipament museístic de titularitat municipal més visitat de la ciutat, seguit del Museu d'Història, amb més de 310.000 i del Museu Picasso, amb prop de 300.000. Els museus privats han superat els 900.000 visitants, més del doble que l'any anterior, i L'Aquàrium continua essent un dels centres de ciències privats més visitat de la ciutat, amb prop de 700.000 entrades venudes. Els visitants dels espais d'interès arquitectònic s'han apropat als 100.000. Més de 14.000 persones han participat durant el 2021 a les activitats de difusió cultural organitzades pels quatre centres cívics del districte, on també s'han portat a terme activitats formatives, amb prop de 3.700 inscripcions. El districte compta amb dues fàbriques de creació, l'Escenari Joan Brossa, pel qual no hi ha dades disponibles per l'any 2021, i el Teatre Tantarantana que ha aplegat més de 18.000 participants en les activitats de difusió i on s'han dut a terme 21 projectes de creació. Les cinc instal·lacions esportives municipals van aplegar el 2020 prop de 18.000 abonats, un 13,8% del total de Barcelona.

Població	Activitat econòmica	Treball	Habitatge i territori	Formació i educació	Cultura i esports	Serveis socials	Transports i comunicacions	Seguretat	Fitxa tècnica
----------	---------------------	---------	-----------------------	---------------------	-------------------	-----------------	----------------------------	-----------	---------------

SERVEIS SOCIALS	2015	2016	2017	2018	2019	2020	2021	% var. Inter- anual última dada	Darrera dada disponible	Pes Dte./Ciutat o Valor BCN
Població de 85 i més anys que viu sola (valor absolut)	1.243	1.224	1.209	1.218	1.177	1.171	1.138	-2,8%	gen-21	4,3%
Població amb discapacitat reconeguda (1)	8.282	8.300	n.d.	n.d.	8.431	n.d.		1,6%	2019	5,6%
Persones ≥ 60 anys beneficiàries de la Targeta Rosa	11.080	10.897	10.370	9.895	9.613	9.436	8.945	-5,2%	2021	4,6%
Persones ateses als centres de Serveis Socials (2)	8.229	8.721	8.837	9.227	8.621	11.010	11.202	1,7%	2021	11,5%
Persones usuàries amb algun servei de SAD	1.780	1.865	2.057	2.052	1.890	1.762	1.641	-6,9%	2021	7,6%
Persones ateses amb teleassistència	3.637	3.751	3.806	3.878	3.821	3.697	3.694	-0,1%	2021	3,8%
Menors atesos pels EAIA	668	632	623	596	562	553	560	1,3%	2021	13,0%
Places residències gent gran (públiques i privades)	330	330	330	330	330	330	330	0,0%	2020	2,3%
Iniciativa pública	154	154	154	154	154	154	154	0,0%	2020	7,0%
Iniciativa social	25	25	25	25	25	25	25	0,0%	2020	1,1%
Iniciativa mercantil	151	151	151	151	151	151	151	0,0%	2020	1,5%

RELACIÓ AMB LA CIUTADANIA	2015	2016	2017	2018	2019	2020	2021	% var. Inter- anual última dada	Darrera dada disponible	Pes Dte./Ciutat o Valor BCN
Atencions presencials OAC	98.631	98.159	85.215	92.087	90.608	38.268	39.063	2,1%	2021	6,5%
% Participació a les eleccions municipals	47,6%				52,9%			5,3*	2019	Bcn =66,2%
Percepció ciutadana										
Satisfacció de viure al barri (0-10)	7,22	7,54	7,35	7,26	7,32	6,90	6,73	-0,17*	2021	Bcn = 7,78
Principals problemes del barri	Inseguretat, Turisme	Inseguretat, Turisme	Turisme, Inseguretat	Inseguretat, Turisme	Inseguretat, Drogues	Inseguretat, Drogues	Inseguretat, Neteja		2021	Inseguretat, Neteja

(1) A partir de 2016 aquesta dada no està disponible cada any

(2) Els canvis metodològics introduïts el 2019 no fan possible la comparació amb anys anteriors.

\* Variació en punts percentuals o diferència de valors

Prop de 1.140 persones de 85 i més anys viuen soles a Ciutat Vella, més del 40% de la població en aquesta franja d'edat, que suposen un 4,3% del total de Barcelona. Ciutat Vella concentra el 5,6% de les persones amb discapacitat reconeguda de Barcelona de l'any 2019. La demanda d'atenció als centres de Serveis Socials augmenta lleugerament durant l'any 2021 (+1,7%), amb més d'11.200 persones ateses, l'11,5% del total de la ciutat, pes molt més alt que el de la població del districte (6,6%). Els beneficiaris del SAD (servei d'ajuda a domicili) disminueixen prop d'un 7%, a conseqüència de l'excepcionalitat de la situació sanitària que va fer decidir a algunes famílies prescindir d'aquest servei, mentre que els usuaris del servei de teleassistència es mantenen pràcticament invariables respecte a l'any anterior. Les persones de 60 anys i més beneficiàries de la Targeta Rosa disminueixen més del 5% i representen el 4,6% del total de la ciutat. Les places en residències públiques per a gent gran, un total de 154, representen el 7% del total de la ciutat, mentre que la presència de places privades i socials és poc important. El volum d'atencions presencials a l'OAC del districte augmenta un 2,1% respecte a l'any anterior, quedant encara més d'un 50% per sota del nivell de fa dos anys, amb un registre que representa el 6,5% del total de les atencions de la ciutat. La participació en les eleccions municipals de 2019 va augmentar més de cinc punts percentuals, però continua situant-se per sota de la mitjana. L'any 2021, els ciutadans del districte puntuen amb un 6,7 sobre 10 la satisfacció de viure a algun dels barris de Ciutat Vella, la nota més baixa dels deu districtes i dels últims anys, essent la inseguretat i les drogues els problemes que es consideren més greus.

Població	Activitat econòmica	Treball	Habitatge i territori	Formació i educació	Cultura i esports	Serveis socials	Transports i comunicacions	Seguretat	Fitxa tècnica			
TRANSPORTS I COMUNICACIONS			2015	2016	2017	2018	2019	2020	2021	% var. Interanual última dada	Darrera dada disponible	Pes Dte./Ciutat o Valor BCN
Nombre d'accidents			589	531	633	560	565	292	410	40,4%	2021	5,4%
Turismes / 1000 hab (1)			208	177	175	176	167	163	156	-4,2%	2021	Bcn = 284
% turismes > 10 anys (1)			58,8%	57,8%	59,5%	60,5%	61,0%	60,3%	60,5%	0,2*	2021	Bcn = 53,1
Motos i ciclomotors / 1000 hab (1)			152	142	149	168	177	178	174	-2,1%	2021	Bcn = 163
% motos >10 anys (1)			35,5%	38,6%	44,9%	48,9%	51,9%	53,6%	52,6%	-1,0*	2021	Bcn = 53,4
Matriculacions de turismes (1)			1.113	1.209	716	646	526	624	335	-46,3%	2021	2,2%
Us de noves tecnologies de comunicació												
% població que utilitza internet			78,6%	82,8%	85,5%	90,9%	90,4%	90,4%	91,6%	1,2*	2021	Bcn = 89,5%
% població que utilitza correu electrònic			71,1%	72,0%	78,2%	80,2%	78,2%	n.d.	n.d.	-2,0*	2019	Bcn = 80,4%
% població connectada a xarxes socials			62,1%	65,1%	67,2%	64,6%	63,3%	80,5%	93,7%	13,2*	2021	Bcn = 91,3%
% població que usa telèfon mòbil			96,5%	96,3%	96,6%	99,0%	98,8%	98,5%	99,0%	0,5*	2021	Bcn = 98,8%
Punts de connexió del servei Barcelona Wifi			74	113	111	116	101	87	98	12,6%	2021	9,9%

(1) A partir de l'any 2016 hi ha un canvi metodològic i per tant les dades no són comparables amb anys anteriors

\* Variació en punts percentuals o diferència de valors

El nombre d'accidents de trànsit del districte augmenta més d'un 40% durant l'any 2021, el percentatge més elevat dels deu districtes, i el seu pes sobre el total augmenta fins al 5,4%. El nombre de turismes per 1.000 habitants disminueix fins als 156, el més baix de la ciutat, però el nombre de motos i ciclomotors, encara que disminueix lleugerament, és força superior a la mitjana. També l'antiguitat del parc de turismes és notablement superior a la mitjana, amb més de 6 de cada 10 turismes amb una antiguitat igual o superior als deu anys, mentre que el percentatge de motos i ciclomotors se situa per sota del valor de la ciutat. Les matriculacions de turismes al districte disminueixen més d'un 46% durant el 2021, el percentatge més alt dels deu districtes, concentrant només el 2,2% del total d'altres. El pes de població que utilitza noves tecnologies és el 2021 superior a la mitjana de la ciutat, destacant l'increment de més de tretze punts en l'ús de xarxes socials. Durant l'any 2021, el nombre de punts de connexió del servei Barcelona Wifi augmenta més d'un 12%, passant a concentrar prop del 10% del total de la ciutat.

Població	Activitat econòmica	Treball	Habitatge i territori	Formació i educació	Cultura i esports	Serveis socials	Transports i comunicacions	Seguretat	Fitxa tècnica
----------	---------------------	---------	-----------------------	---------------------	-------------------	-----------------	----------------------------	-----------	---------------

SEGURETAT CIUTADANA	2015	2016	2017	2018	2019	2020	2021	% var. Inter- nual última dada	Darrera dada disponible	Pes Dte./Ciutat o Valor BCN
Índex de victimització (1)	-	25,6	36,6	-	45,2	32,3		-12,9*	2020	Bcn = 23,5
Índex de denúncia (1)	-	13,7	15,1	-	12,0	15,4		3,4*	2020	Bcn = 18,2
Puntuació del nivell de seguretat del seu barri (0-10) (1)	5,2	-	5,7	5,2	-	4,1	4,7	0,6*	2021	Bcn = 6,2
Puntuació del nivell de seguretat de la ciutat (0-10) (1)	6,3	-	6,6	6,2	-	5,4	5,7	0,3*	2021	Bcn = 5,6
Serveis del cos de bombers	1.630	1.753	2.000	2.041	1.908	1.747	2.041	16,8%	2021	10,4%
Denúncies per infraccions administratives (GUB)	64.627	77.245	49.149	51.156	45.728	32.145	38.184	18,8%	2021	31,1%
Infraccions de l'ordenança de convivència / 100 hab	59,9	73,2	59,2	46,2	44,7	17,2		-27,5*	2020	Bcn = 2,2
Incidents per degradació de l'espai públic / 1000 hab	3,2	4,0	3,9	4,2	5,1	3,2		-1,9*	2020	Bcn = 1,8
Incidents en la convivència veïnal / 1000 hab	59,0	59,9	60,9	56,6	52,1	73,6		21,6*	2020	Bcn = 36,4
Incidents per activitats molestes a l'espai públic / 1000 hab	83,4	105,5	105,0	110,5	106,7	78,6		-28,1*	2020	Bcn = 29,8
Incidents per activitats indègudes a l'espai públic / 1000 hab	23,0	22,0	25,2	18,2	34,3	16,9		-17,4*	2020	Bcn = 4,2
Total fets coneguts pels Mossos d'Esquadra	38.581	40.822	44.241	54.056	50.436	22.794	25.159	10,4%	2021	18,2%
% Robatoris, furtis i faltes contra el patrimoni	87,0%	85,2%	85,3%	86,1%	84,2%	69,6%	69,6%	-0,1*	2021	Bcn =63,8%

(1) L'edició 2016 i 2019 de l'Enquesta de Victimització no són representatives a nivell de Districte.

\* Variació en punts percentuals o diferència de valors

L'índex de victimització de Ciutat Vella de l'any 2020 (32,3), es redueix prop de tretze punts en relació amb l'any anterior, però continua essent el més alt dels deu districtes. Contràriament, l'índex de denúncia (15,4), tot i que augmenta, encara és el més baix de la ciutat. La puntuació dels ciutadans de Ciutat Vella respecte a la seguretat al seu barri (4,7) puja més de mig punt, però també continua essent la més baixa dels deu districtes, mentre que el nivell de seguretat de la ciutat es puntuava amb nota més alta (5,7), similar a la mitjana de Barcelona. El cos de bombers ha fet més de 2.000 serveis al districte durant el 2021, un 16,8% més que el 2020, i suposen el 10,4% del total de la ciutat. El districte concentra més del 30% del total de les denúncies de la GUB per infraccions administratives, que creixen prop d'un 19% durant el 2021. Els índexs d'incidents per cada 1.000 habitants de l'any 2019 se situen molt per sobre de la mitjana de la ciutat, tot i que els relatius a la convivència veïnal i a activitats molestes a l'espai públic, disminueixen respecte a l'any anterior. Els fets coneguts pels Mossos d'Esquadra augmenten més d'un 10% durant el 2021, però encara representen poc més de la meitat del nivell pre-pandèmia. El percentatge de robatoris i furtis es manté i suposen prop del 70% dels fets coneguts al districte, el percentatge més alt de la ciutat.

Població	Activitat econòmica	Treball	Habitatge i territori	Formació i educació	Cultura i esports	Serveis socials	Transports i comunicacions	Seguretat	Fitxa tècnica
----------	---------------------	---------	-----------------------	---------------------	-------------------	-----------------	----------------------------	-----------	---------------

Indicador	Definició	Unitat	Periodicitat	Font
<b>POBLACIÓ</b>				
Població (valor absolut)	Persones empadronades		Anual	Lectura Padró Municipal d'Habitants. Departament d'Estadística i Difusió de Dades Oficina Municipal de Dades Ajuntament de Barcelona
Densitat neta (hab/hectàrea)	Habitants/superfície residencial			
Estructura d'edats	Edat any a any de la població			
% grup 0-3 anys	Població de 0 a 3 anys/total població			
% grup 0-15 anys	Població de 0 a 15 anys/total població			
% grup 16-64 anys	Població de 16 a 64 anys/total població			
% grup 65 i més anys	Població de 65 anys i més/total població			
Població major de 75 anys (valor absolut)	Població de 75 anys i més			
% més 65 anys sols	Població de 65 anys i més que viu sola/població total de 65 anys i més			
% més 75 anys que viuen sols	Població de 75 anys i més que viu sola/població total de 75 anys i més			
Índex envelliment	(Població de 65 anys i més/població de 0 a 15 anys)*100			
Índex sobreenvelliment	(Població de 75 anys i més/població 65 anys i més)*100			
Índex de dependència demogràfica	(Població de 0 a 15 anys i de 65 anys i més/població de 16 a 64 anys)*100			
Taxa natalitat ‰	(Naixements/total població)*1000		Anual	Estadístiques Demogràfiques. Departament d'Estadística i Difusió de Dades Oficina Municipal de Dades Ajuntament de Barcelona
Taxa mortalitat ‰	(Defuncions/total població)*1000		Anual	Agència de Salut Pública Consorci Sanitari de Barcelona
Esperança de vida	Nombre mitjà d'anys que viuria cada nascut si la mortalitat no canviés		Anual	Agència de Salut Pública Consorci Sanitari de Barcelona
Nombre d'estrangers (valor absolut)	Població empadronada de nacionalitat estrangera		Anual	Lectura Padró Municipal d'Habitants. Departament d'Estadística i Difusió de Dades Oficina Municipal de Dades Ajuntament de Barcelona
% estrangers	Població nacionalitat estrangera/total població			
Principals nacionalitats	Tres nacionalitats més nombroses			
Nombre de domicilis	Domicilis amb persones empadronades			
Ocupació mitjana (persones per domicili)	Població/nombre de domicilis			
% domicilis amb un adult	Domicilis amb un adult i un o més menors/total domicilis			

Població	Activitat econòmica	Treball	Habitatge i territori	Formació i educació	Cultura i esports	Serveis socials	Transports i comunicacions	Seguretat	Fitxa tècnica
----------	---------------------	---------	-----------------------	---------------------	-------------------	-----------------	----------------------------	-----------	---------------

Indicador	Definició	Unitat	Periodicitat	Font
<b>ACTIVITAT ECONÒMICA</b>				
Renda disponible de les llars per càpita (RDLpc)	Renda disponible de les llars per càpita (en euros)		Anual	Departament d'Anàlisi Oficina Municipal de Dades Ajuntament de Barcelona
Índex RDLpc	Índex de renda disponible de les llars per càpita del districte en relació amb la mitjana de Barcelona (Índex 100).	Índex (BCN=100)	Anual	
Nombre d'establiments hotelers, hotels-apartament i pensions	Nombre d'establiments hotelers, hotels-apartament i pensions al districte		Anual	Cens d'establiments d'allotjament turístic Ajuntament de Barcelona
Nombre places hoteleres	Nombre places hoteleres			
% establiments hotelers de gran luxe, 5 i 4 estrelles	% d'hotels de més categoria sobre l'oferta d'allotjament	%		
Nombre d'habitatges d'ús turístic	Nombre d'habitatges d'ús turístic			
Nombre de places d'habitatges d'ús turístic	Nombre de places d'habitatges d'ús turístic		Anual	Base de dades IBI. Institut Municipal d'Hisenda
Superfície cadastral destinada a activitat (m2)	Valor absolut d'acord amb la base de Dades de l'Impost sobre béns immobles	m2		
Estructura per usos (%): Comerç	% de superfície destinada a Comerç			
Indústria	% de superfície destinada a Indústria			
Oficines	% de superfície destinada a Oficines			
Ensenyament	% de superfície destinada a Ensenyament			
Sanitat	% de superfície destinada a Sanitat			
Turisme i Hostaleria	% de superfície destinada a Turisme i Hostaleria			
Esportiu	% de superfície destinada a Espectacles			
Espectacles	% de superfície destinada a Esports			
Altres	% de superfície destinada a altres activitats			
Grau de satisfacció dels establiments del comerç respecte a la marxa del negoci comercial del districte (entre 1 i 5)	Enquesta als comerciants del districte sobre la marxa del negoci	Valors d'1 a 5	Trimestral	Enquesta d'Activitat del sector comercial de Barcelona. Departament d'Estudis i opinió. Oficina Municipal de Dades Ajuntament de Barcelona
Evolució previsible del negoci els mesos vinents als establiments comercials del districte (% d'estab. que preveu augment)	Enquesta als comerciants del districte sobre la marxa del negoci	%		
<b>MERCAT DE TREBALL</b>				
Atur registrat	Persones inscrites com aturades al SOC		Mensual	Departament de Treball, Afers Socials i Famílies. Generalitat de Catalunya
Perfil de l'atur registrat:			Mensual	Departament de Treball, Afers Socials i Famílies Generalitat de Catalunya (estimació del Departament d'Estadística)
Sexe (homes/dones)	(Homes/dones aturats)/total aturats*100			
% d'estrangers	(estrangers aturats)/total aturats*100			
Edat (<29 anys/30-44 anys/45 i més anys)	(aturats <29 anys/30-44 anys/45 anys i més)/total aturats*100			
Pes de l'atur registrat	(% aturats/població 16-64)			
Pes de l'atur de llarga durada/total d'atur registrat	Estimació de la proporció d'aturats de llarga durada (més de 12 mesos) sobre el total d'aturats registrats			
Salari mitjà dels residents	Salari mitjà a partir de la Mostra Contínua de Vídes Laborals		Anual	Departament d'Anàlisi Oficina Municipal de Dades Ajuntament de Barcelona
% residents al districte que treballen al districte	Perfil dels barcelonins per Districte		Anual	Enquesta de Serveis Municipals Departament d'Estudis i Opinió Oficina Municipal de Dades Ajuntament de Barcelona
% residents al districte que treballen a resta de Barcelona				
% residents al districte que treballen fora de Barcelona				
% residents a Barcelona que treballen al districte				



Població	Activitat econòmica	Treball	Habitatge i territori	Formació i educació	Cultura i esports	Serveis socials	Transports i comunicacions	Seguretat	Fitxa tècnica
----------	---------------------	---------	-----------------------	---------------------	-------------------	-----------------	----------------------------	-----------	---------------

Indicador	Definició	Unitat	Periodicitat	Font
<b>MERCAT IMMOBILIARI</b>				
Llicències d'obres per tipologia (%)	Sostre previst en m2 a les llicències d'obres per tipologia (%)		Trimestral	Departament d'Estadística i Difusió de Dades Oficina Municipal de Dades Ajuntament de Barcelona
residencial				
aparcaments				
equipaments				
oficines				
comerç	Mitjana valors unitaris (valor cadastral total en € per m2 dels locals)		Anual	Base dades IBI Institut Municipal d'Hisenda
Valor cadastral locals				
Locals cadastral				
% habitatge				
% comerç				
% oficines	%	Anual	Base dades IBI Institut Municipal d'Hisenda	
Superfície dels habitatges: de menys de 61 m2 (%)				
de més de 120 m2 (%)				
Antiguitat dels habitatges: construïts abans 1960 (%)	Habitatge construïts abans de 1960/nombre habitatges			
construïts entre 1960 i 1980 (%)	Habitatge construïts entre 1960 i 1980/nombre habitatges			
Habitatges iniciats	Projectes visats pel Col·legi d'Aparelladors		Trimestral	Secretaria d'Habitatge i Millora Urbana Departament de Territori i Sostenibilitat Generalitat de Catalunya
Habitatges acabats	Certificats finals d'obra del Col·legi d'Aparelladors			
Nombre de contractes de lloguer	Nombre de contractes realitzats durant l'any			
Lloguer mitjà per superfície (€/m2/mes)	Preu mitjà del lloguer d'habitatge €/m2/mes (mitjana anual)	€/m2/mes		
Preu mitjà d'oferta de l'habitatge 2a. mà (€/m2)	Preu mitjà de venda €/m2 habitatge 2a mà (4rt. Trimestre)	€/m2	Trimestral	Idealista.com
Nombre de compravendes d'habitatge registrades	Recompte d'habitatges inscrits al Registre de la Propietat			
Import mitjà de les compravendes (€/m2 construït)	Import mitjà de les compravendes inscrites al Registre	€/m2 construït	Trimestral	Col·legi de Registradors de la Propietat
<b>TERRITORI i MEDI AMBIENT</b>				
% superfície segons ús del sol				
Superfície de sòl ús residencial	(superfície sol d'ús residencial/total superfície)*100		Anual	Informació de Base Cartografia Institut Municipal d'Informàtica
Superfície de sòl d'ús industrial i infraestructures	(superfície sol d'ús industrial i infraestructures/total superfície)*100			
Superfície de sòl d'ús equipament	(superfície sol d'ús equipament/total superfície)*100			
Superfície de voreres	Ha. de voreres			
Superfície de zones amb prioritat de vianants	Ha. de zones i carrers amb prioritat de vianants			
Parcs urbans	Ha. de parcs urbans		Anual	Direcció de Serveis d'Espais Verds i Biodiversitat Àrea d'Ecologia Urbana Ajuntament de Barcelona
Verd urbà / hab.	Superfície verd urbà m2/total població			
Àrees de jocs infantils	Unitats d'àrees de jocs infantils			
Nombre de fonts	Unitats de fonts públiques		Anual	BCASA (Barcelona Cicle de l'Aigua, sa) Àrea d'Ecologia Urbana Ajuntament de Barcelona

Població	Activitat econòmica	Treball	Habitatge i territori	Formació i educació	Cultura i esports	Serveis socials	Transports i comunicacions	Seguretat	Fitxa tècnica
----------	---------------------	---------	-----------------------	---------------------	-------------------	-----------------	----------------------------	-----------	---------------

Indicador	Definició	Unitat	Periodicitat	Font
<b>FORMACIÓ I EDUCACIÓ</b>				
Nombre escoles bressol i llars públiques	Nombre escoles bressol i llars públiques			
Nombre escoles públiques d'infantil i primària	Nombre escoles públiques d'infantil i primària			
Nombre d'instituts de secundària i CF públics	Nombre d'instituts de secundària i cicles formatius públics			
Centres privats concertats (infantil, primària i secundària)	Nombre de centres privats concertats (infantil, primària i secundària i CF)		Anual	Consorci d'Educació
Alumnes escoles bressols i llars públiques (0-3 anys)	Alumnes escoles bressols i llars públiques (0-3 anys)			
Alumnes llars d'infants concertades i privades (0-3 anys)	Alumnes llars d'infants concertades i privades (0-3 anys)			
Alumnes 3-16 anys centres públics	Alumnes 3-16 anys centres públics			
Alumnes 3-16 anys centres concertats i privats	Alumnes 3-16 anys centres concertats i privats			
% Alumnes graduats/avaluats al finalitzar 4rt.ESO	(Alumnat que obté títol en finalitzar 4rt.d'ESO/avaluats)*100			
% Alumnes que no superen el nivell de competències de 4rt. ESO a anglès	Alumnes que no superen el nivell baix a la prova de competències bàsiques de 4t ESO en anglès o matemàtiques	%	Anual	Consorci d'Educació
% Alumnes que no superen el nivell de competències de 4rt. ESO a matemàtiques				
% Alumnat estranger/total alumnat infantil, primària i ESO centres públics	(Alumnat estranger / total alumnat)*100 centres públics	%	Anual	Consorci d'Educació
centres concertats i privats	(Alumnat estranger / total alumnat)*100 concert. i privats			
% Alumnat de 3-16 anys que estudia al mateix districte que resideix	% Alumnes escolaritzats al districte on viuen / escolars residents			
% Alumnat de 3-16 anys que estudia a un altre districte	% Alumnes escolaritzats a un altre districte / escolars residents			
% Alumnat de 3-16 anys que estudia fora de BCN	% Alumnes escolaritzats fora de Barcelona / escolars residents			
Alumnes batxillerat centres públics	Alumnes batxillerat centres públics			
Alumnes batxillerat centres concertats i privats	Alumnes batxillerat centres concertats i privats		Anual	Consorci d'Educació
Alumnes Formació Professional centres públics	Alumnes Cicles Formatius Grau Mitjà i Superior centres públics			
Alumnes Formació Professional centres concertats i privats	Alumnes Cicles Formatius Grau Mitjà i Superior centres concertats i privats			
Nivell d'estudis	Nivell d'estudis de la població de 16 anys i més	%	Anual	Lectura Padró Municipal d'Habitants Departament d'Estadística i difusió de dades Oficina Municipal de Dades Ajuntament de Barcelona
% població sense estudis	Població sense estudis/població de 16 anys i més			
% estudis obligatoris	Població estudis fins ESO/població de 16 anys i més			
% batxiller superior, CFGM	Població estudis batxillerat i CFGM/població de 16 anys i més			
% estudis universitaris i CFGS	Població estudis universitaris i CFGS/població 16 anys i més			
<b>CULTURA</b>				
Visites biblioteques públiques	Nombre de visites a les biblioteques de la xarxa pública		Mensual	
Visitants museus municipals i consorciats	Nombre de visitants museus municipals i consorciats		Mensual	
Visitants museus públics no municipals	Nombre de visitants museus públics no municipals		Anual	SICUB Institut de Cultura de Barcelona
Visitants museus privats	Nombre de visitants museus privats		Anual	
Visitants espais interès arquitectònic	Nombre de visitants espais d'interès arquitectònic		Anual	
Centres Cívics				
Assistents a les activitats de difusió cultural	Nombre d'assistents a les activitats de difusió cultural		Anual	SICUB Institut de Cultura de Barcelona
Inscripcions a les activitats de formació	Nombre d'inscrits a les activitats formatives			
Fabriques de Creació				
Participants a les activitats de difusió	Nombre de participants a les activitats de difusió cultural			
Nombre de projectes de creació	Nombre de projectes de creació			
Espais esportius en instal·lacions públiques	Nombre d'espais esportius en instal·lacions públiques		Anual	Institut Barcelona Esports
Instal·lacions esportives municipals amb abonats	Nombre d'instal·lacions esportives municipals amb abonats			
Abonats a instal·lacions esportives municipals	Nombre d'abonats a instal·lacions esportives municipals			

Població	Activitat econòmica	Treball	Habitatge i territori	Formació i educació	Cultura i esports	Serveis socials	Transports i comunicacions	Seguretat	Fitxa tècnica
----------	---------------------	---------	-----------------------	---------------------	-------------------	-----------------	----------------------------	-----------	---------------

Indicador	Definició	Unitat	Periodicitat	Font
<b>SERVEIS SOCIALS</b>				
Població de 85 i més anys que viu sola	Nombre de persones de 85 i més anys que viuen soles		Anual	Lectura Padró Municipal d'Habitants Departament d'Estadística i Difusió de Dades Oficina Municipal de Dades Ajuntament de Barcelona
Població amb discapacitat reconeguda	Persones amb més del 33% de discapacitat reconeguda		Anual	Departament de Recerca i Coneixement Àrea de Drets Socials Ajuntament de Barcelona
Persones ≥ 60 anys beneficiàries de la Targeta Rosa	Persones amb 60 anys o més que tenen la Targeta Rosa		Anual	Departament d'Estadística i Difusió de Dades Oficina Municipal de Dades Ajuntament de Barcelona
Nombre de PIRMI per districte				Departament de Recerca i Coneixement Àrea de Drets Socials Ajuntament de Barcelona
Nombre d'expedients	Expedients en actiu al final del període		Anual	
Nombre de beneficiaris	Beneficiaris Renda Mínima d'Inserció		Anual	
Persones ateses als centres de Serveis Socials	Persones diferents ateses des d'inici d'any		Mensual	
Persones usuàries amb algun servei de SAD	Nombre d'usuaris de serveis d'atenció domiciliària		Mensual	
Persones ateses amb teleassistència	Nombre persones ateses		Mensual	
Menors atesos pels EAIA	Nombre de menors atesos pels Equips d'Atenció a Infància		Mensual	
Places residències gent gran (públiques, socials, mercantils)	Nombre de places en residències		Anual	
<b>RELACIÓ AMB LA CIUTADANIA</b>				
Atencions presencials OAC	Nombre d'atencions a les oficines d'atenció al ciutadà		Mensual	Direcció d'Informació i Atenció Ciutadana Gerència d'Agenda 2030, Transició Digital i Esports Ajuntament de Barcelona
% Participació a les eleccions municipals	(nombre votants/nombre d'electors)*100		Convocatòria	Ministerio del Interior Gobierno de España
Percepció ciutadana				Enquesta Serveis Municipals Departament d'Estudis i Opinió Oficina Municipal de Dades Ajuntament de Barcelona
satisfacció de viure al barri	0 = gens satisfet; 10 = molt satisfet	valor 0 - 10	Anual	
principals problemes del barri	Problemes més greus del barri a cada districte i en el conjunt de Bcn			

Població	Activitat econòmica	Treball	Habitatge i territori	Formació i educació	Cultura i esports	Serveis socials	Transports i comunicacions	Seguretat	Fitxa tècnica
----------	---------------------	---------	-----------------------	---------------------	-------------------	-----------------	----------------------------	-----------	---------------

Indicador	Definició	Unitat	Periodicitat	Font
<b>TRANSPORTS I COMUNICACIONS</b>				
Nombre d'accidents	Nombre d'accidents de trànsit		Anual	Guàrdia Urbana Àrea de Seguretat i Prevenció Ajuntament de Barcelona
Turismes / 1000 hab	$(\text{Turismes}/\text{total població}) * 1000$	%	Anual	Cens Vehicles Departament d'Estadística i Difusió de Dades Ajuntament de Barcelona
% turismes > 10 anys	$(\text{turismes} > 10 \text{ anys}/\text{total turismes}) * 100$	%		
Motos i ciclomotors / 1000 hab	$(\text{Motos i ciclomotors}/\text{total població}) * 1000$	%		
% motos > 10 anys	$(\text{motos} > 10 \text{ anys}/\text{total motos}) * 100$	%		
Matriculacions de turismes	Altes de matriculació de turismes			
Places aparcaments subterranis municipals	Nombre de places d'aparcament		Anual	Direcció de Serveis de Mobilitat Gerència de Mobilitat i Infraestructures Ajuntament de Barcelona
% població que usa internet	% ús internet a les llars als darrers 30 dies	%	Anual	Enquesta Serveis Municipals Departament d'Estudis i Opinió Oficina Municipal de Dades Ajuntament de Barcelona
% població que usa correu electrònic	% ús correu electrònic a les llars als darrers 30 dies			
% població connectada a xarxes socials	% ús xarxes socials a les llars als darrers 30 dies			
% població que usa telèfon mòbil	% ús telèfon mòbil a les llars als darrers 30 dies			
Punts de connexió del servei Barcelona Wifi	Nombre de punts de connexió		Anual	Direcció de ciutats intel·ligents i telecomunicacions Institut Municipal d'Informàtica Ajuntament de Barcelona
<b>SEGURETAT CIUTADANA</b>				
Índex de victimització	% persones enquestades víctimes d'un delictes l'any anterior		Anual	Enquesta de Victimització Departament d'Estudis i Opinió Oficina Municipal de Dades Ajuntament de Barcelona
Índex de denúncia	% fets delictius que diuen haver denunciat les persones que han estat víctimes d'un delictes l'any anterior segons l'enquesta			
Puntuació del nivell de seguretat del seu barri	Percepció de l'entrevistat en l'any en curs	mitjana 0-10		
Puntuació del nivell de seguretat de la ciutat	Percepció de l'entrevistat en l'any en curs	mitjana 0-10		
Serveis del cos de bombers	Nombre serveis prestats pel cos de bombers		Anual	Serveis d'Extinció, Incendis i Salvament Seguretat i Prevenció Ajuntament de Barcelona
Denúncies per infraccions administratives (GUB)	Denúncies per infraccions d'ordenances (GUB)		Anual	Guàrdia Urbana Gerència de Seguretat i Prevenció Ajuntament de Barcelona
Infraccions de l'ordenança de convivència / 100hab	$(\text{Infraccions}/\text{total població}) * 100$	%		
Incidents per degradació de l'espai públic / 1000 hab	$(\text{Incidents}/\text{total població}) * 1000$	%		
Incidents en la convivència veïnal / 1000 hab	$(\text{Incidents}/\text{total població}) * 1000$	%		
Incidents per activitats molestes a l'espai públic / 1000 hab	$(\text{Incidents}/\text{total població}) * 1000$	%		
Infraccions penals conegudes per la policia / 100 hab	$(\text{Infraccions}/\text{total població}) * 100$	%		
Delictes i faltes contra el patrimoni / 100 hab	$(\text{Delictes i faltes}/\text{total població}) * 100$	%		
Total fets coneguts pels Mossos d'Esquadra	Total de fets coneguts per la policia de la Generalitat	%	Anual	Direcció General de la Policia Departament d'Interior Generalitat de Catalunya
% Robatoris i furts	Furts, robatoris i faltes contra el patrimoni / total fets coneguts pel Mossos d'Esquadra			

# Eixample

Juliol 2022



## Eixample

Amb prop de 270.000 habitants, l'Eixample és el districte amb un major nombre d'habitants, concentrant **el 16,2% de la població de la ciutat** i amb una densitat neta superior a la mitjana.

L'**índex d'envelliment és el segon més alt** de Barcelona, amb una esperança de vida i índexs de solitud de la gent gran lleugerament per sobre dels valors de ciutat i amb la taxa de natalitat més baixa dels deu districtes, al contrari de la taxa de mortalitat que és la tercera més elevada.

El pes de la **població estrangera** és superior al del conjunt de Barcelona, amb una composició on predominen nacionalitats de la UE i xinesos.

És un districte amb un **nivell de renda superior a la mitjana** i un elevat nivell d'estudis de la població, on més de 4 de cada 10 ciutadans ( $\geq 16$  anys) té estudis universitaris (o CFGS).

La superfície d'**activitat** està especialitzada en oficines i comerç i el districte concentra més del 40% dels establiments hotelers, però té la ràtio de verd urbà per habitant més baixa de la ciutat.

Els **centres cívics** de l'Eixample, amb 'Casa Elizalde' al capdavant, presenten un fort dinamisme tant en activitats formatives com en programes de difusió cultural.



Població	Activitat econòmica	Treball	Habitatge i territori	Formació i educació	Cultura i esports	Serveis socials	Transports i comunicacions	Seguretat	Fitxa tècnica			
POBLACIÓ I LLARS			2015	2016	2017	2018	2019	2020	2021	% var. inter- nual última dada	Darrera dada disponible	Pes Dte./Ciutat o Valor BCN
Població (valor absolut)			263.991	264.487	267.184	266.754	269.095	270.694	269.349	-0,5%	gen-21	16,2%
Homes			122.627	122.860	124.245	124.222	125.612	126.638	126.576	0,0%	gen-21	16,0%
Dones			141.364	141.627	142.939	142.532	143.483	144.056	142.773	-0,9%	gen-21	16,4%
Densitat neta (habitants/hectàrea residencial)			707	711	718	717	723	728	724	-0,5%	2021	Bcn = 605
Estructura d'edats												
% grup 0-3 anys			3,1%	3,1%	3,1%	3,1%	3,0%	2,8%	2,6%	-0,2*	gen-21	Bcn = 2,9%
% grup 0-15 anys			11,7%	11,7%	11,6%	11,6%	11,4%	11,2%	10,9%	-0,3*	gen-21	Bcn = 12,9%
% grup 16-64 anys			66,0%	66,1%	66,3%	66,3%	66,6%	66,9%	67,3%	0,4*	gen-21	Bcn = 66,1%
% grup 65 i més anys			22,3%	22,2%	22,1%	22,1%	22,0%	21,9%	21,8%	-0,1*	gen-21	Bcn = 21,1%
Població de 75 i més anys (valor absolut)			32.317	32.144	32.004	31.635	31.615	31.732	31.271	-1,5%	gen-21	16,7%
% 65 i més anys que viuen sols			27,5%	27,7%	27,7%	27,7%	27,5%	27,4%	27,6%	0,2*	gen-21	Bcn = 26,0%
% 75 i més anys que viuen sols			32,7%	33,0%	32,9%	33,1%	32,8%	32,6%	33,1%	0,5*	gen-21	Bcn = 31,5%
Homes			17,5%	17,7%	17,8%	18,0%	17,8%	18,1%	18,4%	0,3*	gen-21	Bcn = 17,3%
Dones			40,5%	40,8%	40,8%	41,0%	40,8%	40,6%	41,3%	0,7*	gen-21	Bcn = 39,9%
Índex envelliment			190,8	190,3	189,5	190,4	191,8	195,6	200,0	4,4*	gen-21	Bcn = 163,5
Índex sobreenvelliment			54,8	54,6	54,3	53,6	53,5	53,5	53,3	-0,3*	gen-21	Bcn = 53,5
Índex de dependència demogràfica			51,6	51,4	50,9	50,9	50,1	49,4	48,6	-0,9*	gen-21	Bcn = 51,4
Taxa natalitat ‰			8,1‰	7,8‰	7,8‰	7,8‰	7,2‰	6,3‰		-0,9*	2020	Bcn = 7,1‰
Taxa mortalitat ‰			10,4‰	10,1‰	10,3‰	10,1‰	9,5‰	12,0‰		2,5*	2020	Bcn = 11,4‰
Esperança de vida			84,6	84,7	84,8	84,8	85,7			0,9*	2019	Bcn = 84,9
Homes			81,8	81,7	81,9	82,0	83,2			1,2*	2019	Bcn = 81,8
Dones			86,8	87,0	87,1	87,1	87,7			0,6*	2019	Bcn = 87,5
Nombre d'estrangers (valor absolut) (1)			47.663	49.425	54.111	56.257	61.546	65.939	68.272	3,5%	gen-21	18,4%
% estrangers (s/població) (1)			18,1%	18,7%	20,3%	21,1%	22,9%	24,4%	25,3%	0,9*	gen-21	Bcn = 22,4%
Principals nacionalitats (1)			Itàlia, Xina, França	Itàlia, Xina França	Itàlia, Xina, França	Itàlia, Xina, França	Itàlia, Xina, França	Itàlia, Xina, França	Itàlia, Xina, França		gen-21	Itàlia, Pakistan, Xina
Nombre de domicilis			112.075	112.042	112.558	112.712	112.739	112.526	111.779	-0,7%	gen-21	16,9%
Ocupació mitjana (persones per domicili)			2,4	2,4	2,4	2,4	2,4	2,4	2,4	0,0*	gen-21	Bcn = 2,5
% domicilis amb un adult i un o més menors (2)			2,3%	2,7%	2,7%	2,7%	2,6%	2,6%	2,5%	0,0*	gen-21	Bcn = 2,9

(1) A partir de 2016, els residents sense domicili fix (SDF) s'han distribuït als districtes dels Centres de Serveis Socials de l'Ajuntament - un per districte- on estan adscrits.

(2) Des de 2016, domicilis amb un adult de 18 anys i més, i un o més menors de 18. Per anys anteriors, domicilis amb un adult de 16 anys i més, i un o més menors.

\* Variació en punts percentuals o diferència de valors

Amb prop de 270.000 residents, l'Eixample és el districte que concentra el nombre més gran d'habitants de la ciutat, el 16,2% del total, amb una densitat neta superior a la mitjana. La població a data 1 de gener de 2021 ha disminuït un 0,5% en relació amb la de l'any anterior, reducció que ha afectat més les dones (-0,9%) que els homes, que pràcticament es mantenen estables. El grup de nens i joves perd pes sobre el total, quedant dos punts per sota de la mitjana. També el grup de 65 anys en endavant perd pes, però continua essent superior al del conjunt de la ciutat. Per aquest motiu, l'índex d'envelliment s'enfila fins a 200, el segon més elevat, després del de Les Corts, i els índexs de solitud de la gent gran (≥65 anys i ≥75 anys) també superen els del conjunt de la ciutat. La taxa de natalitat baixa prop d'un punt el 2020 (6,3‰) i és la més baixa de tota la ciutat, mentre que la de mortalitat augmenta més de dos punts, però és la tercera més elevada. L'esperança de vida augmenta gairebé un punt el 2019 (85,7 anys), si bé ho fa en una proporció més gran en el cas dels homes, superant la mitjana de la ciutat per ambdós sexes (83,2 i 87,7 anys). La proporció de població estrangera supera el 25%, gairebé tres punts per sobre de la mitjana de Barcelona, i tots els seus barris, a excepció de la Nova Esquerra de l'Eixample, tenen un percentatge de població estrangera per sobre d'aquesta mitjana. Tant l'ocupació per domicili com el percentatge de domicilis amb un adult i un o més menors, són inferiors al valor de la ciutat.



Població	Activitat econòmica	Treball	Habitatge i territori	Formació i educació	Cultura i esports	Serveis socials	Transports i comunicacions	Seguretat	Fitxa tècnica		
ACTIVITAT ECONÒMICA		2015	2016	2017	2018	2019	2020	2021	% var. inter-annual última dada	Darrera dada disponible	Pes Dte./Ciutat o Valor BCN
Renda disponible de les llars per càpita (RDLpc) (1)		22.700	23.527	23.835	24.150	25.406			5,2%	2019	Bcn = 22.229
Índex RDLpc (1)		113	113	114	114	114			0,8*	2019	Bcn = 100
Nombre d'establiments hotelers, hotels-apartament i pensions (2)		270	286	292	292	298	302	302	0,0%	2021	41,1%
Nombre de places d'hotels, hotels-apartaments i pensions		21.024	21.977	22.605	22.651	23.691	23.736	24.561	3,5%	2021	30,1%
% establiments hotelers de gran luxe, 5 i 4 estrelles		27,8%	28,0%	28,1%	28,8%	28,9%	29,1%	29,8%	0,7*	2021	Bcn = 29,2%
Nombre d'habitatges d'ús turístic		4.607	4.465	4.465	4.471	4.477	4.467	4.404	-1,4%	2021	46,9%
Nombre de places d'habitatges d'ús turístic		n.d.	29.485	29.485	29.715	29.754	29.675	29.187	-1,6%	2021	50,8%
Superfície cadastral destinada a activitat (m2) (3)		7.216.546	7.265.310	7.058.641	7.704.925	7.704.994	7.670.749	7.364.085	-4,0%	2021	20,4%
Estructura per usos (%) (3): Comerç		26,8%	26,7%	27,4%	26,8%	26,8%	26,9%	28,0%	1,2*	2021	Bcn = 23,2%
Indústria/Logística		20,1%	19,8%	20,2%	17,5%	17,5%	17,5%	18,2%	0,7*	2021	Bcn = 27,9%
Oficines		28,9%	28,6%	28,5%	26,8%	26,8%	26,6%	27,6%	1,0*	2021	Bcn = 17,8%
Ensenyament		6,3%	6,4%	6,6%	6,0%	6,0%	6,0%	6,3%	0,2*	2021	Bcn = 10,3%
Sanitat		5,0%	5,1%	5,2%	4,7%	4,7%	4,7%	4,9%	0,2*	2021	Bcn = 5,5%
Turisme i Hostaleria		8,2%	8,7%	9,1%	15,3%	15,3%	15,3%	11,9%	-3,4*	2021	Bcn = 7,9%
Esportiu		1,2%	1,4%	1,4%	1,4%	1,4%	1,4%	1,5%	0,1*	2021	Bcn = 4,5%
Espectacles		1,5%	1,5%	1,5%	1,6%	1,6%	1,6%	1,6%	0,0*	2021	Bcn = 1,7%
Altres		2,0%	2,0%	0,2%	0,0%	0,0%	0,0%	0,0%	0,0*	2021	Bcn = 1,1%
Grau de satisfacció dels establiments del comerç respecte a la marxa del negoci comercial (entre 1 i 5)		2,6	2,9	3,1	2,9	3,0	2,6	3,1	0,5*	2021	Bcn = 3,1
Evolució previsible del negoci els mesos vinents als establiments comercials (% d'estab. que preveu augment) (4)		38,7%	41,5%	0,4%	31,9%	31,6%	31,4%	50,1%	18,7*	2021	Bcn = 44,3%

(1) A partir de l'any 2018 s'introdueix un canvi metodològic. Les dades 2015-2018 estan calculades en base a la nova metodologia.

(2) A partir de 2016 l'oferta d'allotjament turístic prové del Cens d'Allotjament Turístic (CEAT) de l'Ajuntament de Barcelona. Per a anys anteriors, Direcció General de Turisme, Generalitat de Catalunya.

(3) Les dades de l'any 2018 en endavant no són comparables amb anys anteriors.

(4) Fins al 2020 evolució previsible durant els pròxims 24 mesos, el 2020, durant els pròxims 12 mesos.

\* Variació en punts percentuals o diferència de valors

La renda disponible de les llars per càpita (RDLpc) de l'Eixample augmenta un 5,2% l'any 2019, per sobre de la mitjana, superant els 25.400 euros, encara que l'índex es manté respecte al de 2018. En relació amb l'any 2015, l'increment de la RDLpc ha estat de prop del 12%. Tot i que l'índex per barris se situa per sobre de la mitjana en tots els casos, és força heterogeni, amb diferències que van des de 136 de la Dreta de l'Eixample fins a 102 del barri de Sagrada Família, essent aquest últim i la Nova Esquerra de l'Eixample els dos únics barris que perden posicions respecte a l'any anterior. El nombre d'establiments hotelers representa més del 41% del total de la ciutat, amb un pes relatiu de la categoria alta proper al 30%, lleugerament superior a la mitjana de BCN. El districte concentra gairebé tres de cada deu places hoteleres de la ciutat i més de la meitat de les places d'habitatges d'ús turístic. La tipologia d'activitat segons superfície cadastral mostra una especialització relativa del districte en oficines, amb un pes molt superior a la mitjana de la ciutat (27,6%), igual que el pes del comerç, que representa un 28% del total de la superfície. En canvi, la superfície dedicada a turisme i hostaleria es redueix més de tres punts. Les enquestes sobre activitat comercial mostren per 2021 una millora notable tant de les perspectives de facturació dels pròxims dotze mesos, com del grau de satisfacció de la marxa del negoci.

Població	Activitat econòmica	Treball	Habitatge i territori	Formació i educació	Cultura i esports	Serveis socials	Transports i comunicacions	Seguretat	Fitxa tècnica			
MERCAT DE TREBALL			2015	2016	2017	2018	2019	2020	2021	% var. interanual última dada	Darrera dada disponible	Pes Dte./Ciutat o Valor BCN
Atur registrat			11.975	10.659	9.884	9.250	9.326	12.928	8.202	-36,6%	Des. 2021	12,9%
Perfil de l'atur registrat:												
% homes			47,6%	46,9%	46,2%	45,8%	45,5%	46,7%	44,8%	-1,9*	Des. 2021	Bcn = 44,9%
% dones			52,4%	53,1%	53,8%	54,2%	54,5%	53,3%	55,2%	1,9*	Des. 2021	Bcn = 55,1%
% estrangers			17,0%	17,8%	19,6%	20,5%	21,0%	26,6%	21,3%	-5,4*	Des. 2021	Bcn = 20,3%
% edat <29 anys			12,0%	12,3%	13,2%	14,4%	15,2%	16,1%	10,2%	-5,9*	Des. 2021	Bcn = 10,7%
% edat 30-44 anys			35,9%	35,0%	34,4%	34,5%	33,4%	37,7%	32,4%	-5,3*	Des. 2021	Bcn = 30,6%
% edat 45 i més anys			52,2%	52,7%	52,4%	51,0%	51,4%	46,2%	57,3%	11,1*	Des. 2021	Bcn = 58,7%
Pes de l'atur registrat (% aturats/població 16-64)			6,9%	6,1%	5,6%	5,2%	5,2%	7,1%	4,5%	-2,6*	Des. 2021	Bcn = 5,8%
Pes de l'atur de llarga durada/total d'atur registrat (%)			40,5%	38,6%	35,2%	34,0%	32,3%	36,9%	51,3%	14,4*	Des. 2021	Bcn = 54,3%
Salari mitjà dels residents (euros bruts/any)			n.d.	31.930	33.959	34.576	34.770	34.655		-0,3%	2020	Bcn = 30.593
% residents al districte que treballen al districte			48,0%	42,3%	45,5%	44,4%	43,0%	39,7%	40,6%	0,9*	2021	Treballen a
% residents al districte que treballen a resta de Barcelona			33,1%	38,7%	34,7%	36,0%	40,2%	42,6%	38,9%	-3,7*	2021	Bcn = 77,3%
% residents al districte que treballen fora de Barcelona			18,4%	18,6%	19,0%	19,6%	16,8%	17,4%	20,0%	2,6*	2021	Treballen fora Bcn = 22,2%
% residents a Barcelona que treballen al districte			23,3%	22,8%	24,4%	22,6%	22,7%	23,0%	23,2%	0,2*	2021	Bcn = 77,3%

\* Variació en punts percentuals o diferència de valors

L'atur registrat al districte de l'Eixample disminueix més d'un terç al llarg del 2021, el segon percentatge més alt dels deu districtes després del de Ciutat Vella. La proporció de dones a l'atur augmenta prop de dos punts i el pes dels aturats de més de 45 anys ho fa en més d'onze, tot i que és inferior al valor de la ciutat. La proporció d'estrangers sobre el total d'aturats, 21,3%, és un punt superior al valor de Barcelona i se situa per sota del percentatge de població estrangera del districte (25,3%). El pes de l'atur registrat sobre la població de 16 a 64 anys disminueix fins al 4,5% i és el segon més baix de la ciutat. El pes de l'atur de llarga durada (>12 mesos) augmenta notablement fins al 51,3%, però continua per sota del conjunt de la ciutat (54,3%). El salari mitjà dels residents a l'Eixample gairebé no ha variat al llarg del 2020, amb 34.655 euros bruts, el tercer més alt de la ciutat, després del de Sarrià-Sant Gervasi i Les Corts. D'acord amb l'Enquesta de Serveis Municipals de 2021, més d'un 40% de la població resident que actualment treballa ho fa al districte, percentatge superior al de l'any anterior, mentre que prop del 39% treballa a la resta de Barcelona i un 20% es desplaça a treballar fora de la ciutat. El percentatge de residents a Barcelona que treballen al districte és el 23,2%, el més alt de la ciutat.

Població	Activitat econòmica	Treball	Habitatge i territori	Formació i educació	Cultura i esports	Serveis socials	Transports i comunicacions	Seguretat	Fitxa tècnica			
MERCAT IMMOBILIARI			2015	2016	2017	2018	2019	2020	2021	% var. interanual última dada	Darrera dada disponible	Pes Dte./Ciutat o Valor BCN
Valor cadastral locals (€/m2)			912	914	911	1.204	1.204	1.202	1.192	-0,8%	2021	Bcn = 939
Locals cadastrals			256.339	256.818	256.614	259.690	259.710	260.550	260.897	0,1%	2021	18,1%
% habitatge			56,6%	56,5%	56,7%	53,7%	53,7%	53,7%	55,0%	1,3*	2021	Bcn =57,3%
% comerç			6,9%	6,9%	6,9%	7,5%	7,5%	7,4%	7,4%	0,0*	2021	Bcn =6,5%
% oficines			4,7%	4,6%	4,6%	4,7%	4,7%	4,7%	4,6%	0,0*	2021	Bcn =2,3%
Superfície dels habitatges: de fins a 61 m2 (%)			19,3%	19,3%	19,4%	18,8%	18,8%	18,8%	19,0%	0,2*	2021	Bcn =30,3%
de més de 120 m2 (%)			13,6%	13,6%	13,6%	13,4%	13,4%	13,4%	13,4%	0,0*	2021	Bcn =8,4%
Antiguitat dels habitatges: construïts abans 1960 (%)			54,6%	54,6%	54,5%	52,4%	52,4%	52,4%	52,7%	0,3*	2021	Bcn =36,7%
construïts entre 1960 i 1980 (%)			34,4%	34,4%	34,4%	35,4%	35,4%	35,4%	34,9%	-0,5*	2021	Bcn =46,1%
Habitatges iniciats			281	183	199	254	273	237	320	35,0%	2021	14,9%
Habitatges acabats			24	239	156	22	178	254	209	-17,7%	2021	9,6%
Preu mitjà d'oferta habitatge 2a. mà (€/m2) (1)			3.861	4.610	4.978	4.760	4.632	4.492	4.538	1,0%	des.2021	Bcn = 3.932
Preu mitjà habitatge de lloguer (€/m2/mes)			11,18	12,39	13,43	13,73	14,34	14,22	13,35	-6,1%	2021	Bcn = 13,21
Nombre de contractes de lloguer registrats			8.538	8.457	10.024	11.513	10.994	8.469	12.688	49,8%	2021	22,2%
Nombre de compravendes d'habitatge registrades			1.400	1.562	1.688	1.428	1.499	1.331	2.129	60,0%	2021	15,4%
Import mitjà de les compravendes (€/m2 construït)			3.397	3.530	4.333	4.403	4.763	4.791	4.646	-3,0%	2021	Bcn = 4.120
TERRITORI I MEDI AMBIENT			2015	2016	2017	2018	2019	2020	2021	% var. interanual última dada	Darrera dada disponible	Pes Dte./Ciutat o Valor BCN
Superfície segons ús del sol												
% superfície de sòl ús residencial			49,9%	49,8%	49,8%	49,8%	49,9%	49,8%	49,8%	0,0*	2021	Bcn =27,1%
% superfície de sòl d'ús industrial i infraestructures			0,2%	0,2%	0,2%	0,2%	0,2%	0,2%	0,2%	0,0*	2021	Bcn =13,7%
% superfície de sòl d'ús equipament			7,4%	7,4%	7,4%	7,5%	7,5%	7,5%	7,5%	0,0*	2021	Bcn =10,1%
Superfície de voreres (m2)			125	130	133	133	133	122	121	-1,2%	2021	12,8%
Superfície de zones amb prioritat de vianants (ha) (3)			7,4	7,6	8,7	9,9	9,9	10,1	4,6	-54,9%	2021	3,0%
Parcs urbans (ha) (2)			11,1	11,1	11,1	11,1	11,1	32,1		189,2%	2020	5,2%
M2 Verd urbà / hab.			1,9	1,9	2,0	1,9	2,0	2,0		0,0*	2020	Bcn = 7,0
Àrees de jocs infantils			78	87	90	89	89	88	89	1,1%	2021	9,9%
Nombre de fonts			199	201	201	201	200	201	201	0,0%	2021	11,7%

(1) Fins a 2018 dades del 4rt trimestre de l'any, a partir de 2018 dades de desembre.

(2) El 2020 es realitza una revisió tècnica, per tant les dades no són comparables amb les dels anys anteriors.

(3) El 2021 es fa una revisió de la superfície del polígon de les calçades amb preferència d'ús per a vianants seguint els criteris de senyalització i estructura de la via (plataforma única).

\* Variació en punts percentuals o diferència de valors

El valor cadastral dels locals disminueix lleugerament durant el 2021, però continua essent el segon valor més alt de la ciutat després de Sarrilà-Sant Gervasi. El parc d'habitatges es caracteritza per ser un dels de més antiguitat, després de Ciutat Vella, amb un 53% construït abans de 1960, i per tenir unes dimensions mitjanes superiors. El nombre d'habitatges iniciats el 2021 augmenta un 35%, però els acabats disminueixen. Tant el nombre de contractes de lloguer (+49,8%), com els de compravenda (+60%) s'incrementen notablement i els primers representen més d'una cinquena part del total de la ciutat. Els preus d'oferta de l'habitatge de segona mà pugen lleugerament, però els de lloguer cauen més d'un 6% i s'acosten a la mitjana de la ciutat. A l'Eixample, la superfície de sòl d'ús residencial té un pes relatiu més elevat que a altres territoris, prop del 50%. El districte concentrava l'any 2020 el 7,6% de la superfície de zones de la ciutat amb prioritat de vianants i la ràtio de verd urbà per habitant se situa molt per sota la mitjana, essent la més baixa de la ciutat.

Població	Activitat econòmica	Treball	Habitatge i territori	Formació i educació	Cultura i esports	Serveis socials	Transports i comunicacions	Seguretat	Fitxa tècnica			
FORMACIÓ I EDUCACIÓ			2015	2016	2017	2018	2019	2020	2021	% var. interanual última dada	Darrera dada disponible	Pes Dte./Ciutat o Valor BCN
Nombre escoles bressol i llars públiques			8	8	8	9	9	10	10	0,0%	curs 2021-22	9,3%
Nombre escoles públiques d'infantil, primària i instituts-escola			13	16	17	17	17	18	21	16,7%	curs 2021-22	11,9%
Nombre d'instituts de secundària i CF públics			8	8	8	8	8	8	9	12,5%	curs 2021-22	10,8%
Centres privats concertats (infantil, primària i secundària)			34	34	34	33	32	31	28	-9,7%	curs 2021-22	15,5%
Alumnes de 0-3 anys			2.425	2.614	2.551	2.520	2.602	2.161	2.037	-5,7%	curs 2021-22	13,8%
Alumnes escoles bressol i llars públiques (0-3 anys)			696	720	721	724	724	857	901	5,1%	curs 2021-22	10,4%
Alumnes llars d'infants concertades i privades (0-3 anys)			1.729	1.894	1.830	1.796	1.878	1.304	1.136	-12,9%	curs 2021-22	18,5%
Alumnes 3-16 anys			23.646	23.690	23.936	24.004	23.933	23.008	22.716	-1,3%	curs 2021-22	13,2%
centres públics			7.212	7.467	7.698	7.976	8.318	8.340	9.431	13,1%	curs 2021-22	12,1%
centres concertats i privats			16.434	16.223	16.238	16.028	15.615	14.668	13.285	-9,4%	curs 2021-22	14,0%
% Alumnes graduats/avaluats al finalitzar 4rt.ESO			93,8%	91,7%	94,3%	94,0%	95,6%	93,2%		-2,5*	curs 2020-21	Bcn =91,5%
% Alumnes que no superen competències 4rt. ESO anglès			8,1%	6,2%	5,0%	4,7%	3,4%	7,8%		4,4*	curs 2020-21	Bcn =13,8%
% Alumnes que no superen competències 4rt. ESO matemàtiques			7,4%	9,0%	8,2%	6,0%	8,5%	14,3%		5,8*	curs 2020-21	Bcn =18,3%
% Alumnat estranger/total de 3-16 anys			11,7%	12,5%	13,8%	15,0%	16,5%	17,5%	18,4%	0,9*	curs 2021-22	Bcn =17,9%
centres públics			17,9%	17,5%	18,3%	18,8%	20,2%	20,6%	21,5%	0,9*	curs 2021-22	Bcn =24,6%
centres concertats i privats			8,9%	10,2%	11,7%	13,1%	14,5%	15,7%	16,2%	0,5*	curs 2021-22	Bcn =12,4%
% Alumnes de 3-16 anys escolaritzats al districte on viuen			n.d.	n.d.	69,9%	69,7%	69,5%	69,6%	70,8%	1,3*	curs 2021-22	Bcn =74,1%
% Alumnes de 3-16 anys escolaritzats a un altre districte			n.d.	n.d.	28,5%	28,5%	28,5%	28,2%	26,7%	-1,4*	curs 2021-22	Bcn =23,5%
% Alumnes de 3-16 anys escolaritzats fora de BCN			n.d.	n.d.	1,5%	1,8%	2,0%	2,3%	2,4%	0,2*	curs 2021-22	Bcn =2,5%
Alumnes batxillerat			3.970	4.048	4.095	4.112	4.185	4.198	4.201	0,1%	curs 2021-22	17,6%
centres públics			1.402	1.467	1.464	1.445	1.422	1.444	1.506	4,3%	curs 2021-22	16,7%
centres concertats i privats			2.568	2.581	2.631	2.667	2.763	2.754	2.695	-2,1%	curs 2021-22	18,1%
Alumnes Formació Professional			7.244	6.963	7.443	7.533	7.969	7.844	8.502	8,4%	curs 2021-22	21,7%
centres públics			3.492	2.955	3.214	3.259	3.359	3.265	3.927	20,3%	curs 2021-22	22,0%
centres concertats i privats			3.752	4.008	4.229	4.274	4.610	4.579	4.575	-0,1%	curs 2021-22	21,4%
Nivell d'estudis (1)(2)												
% població sense estudis			3,0%	1,9%	1,7%	1,5%	1,3%	1,2%	1,0%	-0,2*	gen-21	Bcn =1,8%
% estudis obligatoris			30,8%	29,9%	29,1%	28,6%	27,5%	27,2%	26,6%	-0,6*	gen-21	Bcn =37,4%
% batxiller superior, CFGM			26,5%	26,8%	26,5%	26,2%	25,9%	25,9%	26,1%	0,3*	gen-21	Bcn =25,5%
% estudis universitaris i CFGS			39,6%	40,2%	41,4%	42,5%	43,7%	44,5%	45,1%	0,7*	gen-21	Bcn =33,9%

(1) Població de 16 anys i més

(2) El 2016 s'adapta el nivell de formació de la població de 16 anys i més a les codificacions de l'INE i això fa que les dades no siguin comparables amb anys anteriors.

\* Variació en punts percentuals o diferència de valors

Amb dades del curs 2021-22, els alumnes de 3-16 anys estan escolaritzats majoritàriament en centres concertats i privats (58,5%), tot i que augmenta notablement el pes dels alumnes en centres públics, pel fet de la integració a la xarxa pública de tres centres concertats del districte, l'Escola Marillat (Institut Escola Sicília), l'Escola Sagrada Família (Institut Escola Londres) i l'Escola Sagrat Cor (Escola Aldana). L'alumnat de Batxillerat i en menor mesura els de Formació Professional, continuen tenint més pes als centres concertats i privats, tot i que també s'observa una tendència al reequilibri durant aquest darrer curs. L'alumnat de 0 a 3 anys dels centres públics també augmenta més d'un 5%, en detriment dels centres privats on disminueix prop d'un 13%. El pes dels alumnes estrangers de 3 a 16 anys augmenta prop d'un punt respecte al curs anterior i als centres públics aquest percentatge supera el 21%. Gairebé un 71% dels alumnes de 3 a 16 anys estudien al mateix districte on resideixen, percentatge inferior a la mitjana de Barcelona. Un 93,2% de l'alumnat avaluat a 4t. de l'ESO es va graduar en finalitzar el curs 2020-21, percentatge més de dos punts inferior al del curs anterior, però que continua per sobre de la mitjana de Barcelona. Els alumnes que no superen el nivell de competències bàsiques també empitjora, tant en anglès (7,8%) com en matemàtiques (14,3%), tot i que encara se situen per sobre del valor de ciutat. Més del 70% de la població de més de 16 anys té estudis postobligatoris, i els que tenen estudis universitaris i cicles formatius de grau superior superen el 45%, més d'onze punts per sobre de la mitjana de Barcelona.

Població	Activitat econòmica	Treball	Habitatge i territori	Formació i educació	Cultura i esports	Serveis socials	Transports i comunicacions	Seguretat	Fitxa tècnica			
CULTURA I ESPORTS			2015	2016	2017	2018	2019	2020	2021	% var. Inter-annual última dada	Darrera dada disponible	Pes Dte./Ciutat o Valor BCN
Visites biblioteques			1.031.801	1.248.791	1.309.241	1.329.546	1.390.242	500.174	797.151	59,4%	2021	20,1%
Biblioteca Fort Pienc			89.383	85.452	146.602	158.185	170.908	55.274	52.575	-4,9%	2021	1,3%
Biblioteca Sagrada Família			322.837	432.981	457.199	469.516	477.563	174.412	268.244	53,8%	2021	6,8%
Biblioteca Sofia Barat			101.088	95.702	73.166	74.054	79.965	29.019	38.837	33,8%	2021	1,0%
Biblioteca Esquerra de l'Eixample- A. Centelles			331.382	336.326	333.189	319.409	344.659	125.476	231.235	84,3%	2021	5,8%
Biblioteca Joan Miró			43.936	156.207	163.646	181.259	182.465	64.817	112.960	74,3%	2021	2,9%
Biblioteca Sant Antoni - Joan Oliver			143.175	142.123	135.439	127.123	134.682	51.176	93.300	82,3%	2021	2,4%
Visitants museus			1.142.920	1.443.135	1.372.364	1.447.120	1.382.785	305.833	463.197	51,5%	2021	7,1%
museus municipals i consorciats			136.266	116.996	89.256	82.830	86.693	28.792	42.001	45,9%	2021	1,2%
museus públics no municipals			712.742	827.957	865.776	976.276	909.898	271.629	280.352	3,2%	2021	68,7%
museus privats			293.912	498.182	417.332	388.014	386.194	5.412	140.844	2502,4%	2021	5,6%
Visitants espais interès arquitectònic			5.704.778	5.768.935	6.635.935	6.659.157	6.885.318	1.165.201	1.517.676	30,3%	2021	45,5%
Centres Cívics			6	6	6	6	6	6	6	0,0%	2021	11,5%
Assistents a les activitats de difusió cultural (1)			62.636	66.497	72.153	62.702	61.216	19.550	23.424	19,8%	2021	12,7%
Inscripcions a les activitats de formació			38.771	40.262	43.419	43.258	44.171	21.210	14.073	-33,6%	2021	24,1%
Fabriques de Creació			0	0	0	0	0	0	0	0,0%	2021	0,0%
Participants a les activitats de difusió			0	0	0	0	0	0	0	0,0%	2021	0,0%
Nombre de projectes de creació			0	0	0	0	0	0	0	0,0%	2021	0,0%
Espais esportius en instal·lacions públiques			142	142	142	142	142	142	142	0,0%	2020	7,4%
Instal·lacions esportives municipals amb abonats			5	5	5	5	5	5	5	0,0%	2020	10,0%
Abonats a instal·lacions esportives municipals			24.462	25.953	26.088	25.889	26.180	16.562	16.562	-36,7%	2020	12,8%

(1) A partir del 2018 no es tenen en compte els usuaris d'activitats relacionades amb les exposicions i mostres, per tant les dades no són comparables amb anys anteriors.

Les restriccions de mobilitat i d'aforament encara vigents durant el primer semestre del 2021 han continuat incidint en els registres de visitants dels equipaments culturals i esportius de la ciutat i, tot i que les xifres han anat a l'alça, encara no s'han assolit els nivells previs a la pandèmia. El districte compta amb sis biblioteques públiques que han rebut prop de 800.000 visites durant el 2021, prop d'un 60% més que l'any anterior, però encara més d'un 40% per sota del registre del 2019. La Biblioteca Sagrada Família i la Biblioteca Agustí Centelles, són les més visitades del districte. Els visitants dels museus municipals i consorciats han rebut unes 42.000 visites, mentre que les visites als museus públics no municipals, en aquest cas el Palau Robert, han superat les 280.000. Pel que fa als equipaments privats, per al 2020 no s'han pogut registrar les dades del Museu del Modernisme, però en total han rebut més de 140.000 visitants. Quant als espais d'interès arquitectònic, les visites han superat el milió i mig, amb La Sagrada Família al capdavant amb més d'un milió, seguida de La Casa Batlló i La Pedrera amb prop de 300.000 i 200.000 visites, respectivament. Pel que fa als Centres Cívics del districte, més de 23.000 persones han assistit a les activitats de difusió cultural i s'han registrat més de 14.000 inscripcions als cursos formatius. La Casa Elizalde i els Centres Cívics Urgell i Fort Pienc són els equipaments que concentren el nombre més gran de participants. Les cinc instal·lacions esportives municipals del districte van aplegar el 2020 més de 16.500 abonats, que suposen el 12,8% del total de la ciutat.

Població	Activitat econòmica	Treball	Habitatge i territori	Formació i educació	Cultura i esports	Serveis socials	Transports i comunicacions	Seguretat	Fitxa tècnica
----------	---------------------	---------	-----------------------	---------------------	-------------------	-----------------	----------------------------	-----------	---------------

SERVEIS SOCIALS	2015	2016	2017	2018	2019	2020	2021	% var. Inter- anual última dada	Darrera dada disponible	Pes Dte./Ciutat o Valor BCN
Població de 85 i més anys que viu sola (valor absolut)	4.751	4.795	4.853	4.942	4.917	4.884	4.861	-0,5%	gen-21	18,2%
Població amb discapacitat reconeguda (1)	19.693	19.637	n.d.	n.d.	21.584	n.d.		9,9%	2019	14,2%
Persones ≥ 60 anys beneficiàries de la Targeta Rosa	28.649	28.557	27.283	26.453	25.859	25.285	24.060	-4,8%	2021	12,5%
Persones ateses als centres de Serveis Socials (2)	10.172	10.123	10.320	10.655	9.647	10.139	11.736	15,8%	2021	12,0%
Persones usuàries amb algun servei de SAD	2.531	2.753	3.084	3.192	3.063	2.928	2.709	-7,5%	2021	12,6%
Persones ateses amb teleassistència	12.539	13.232	13.817	14.197	14.493	14.382	14.957	4,0%	2021	15,5%
Menors atesos pels EAIA	244	255	259	301	322	366	359	-1,9%	2021	8,4%
Places residències gent gran (públiques i privades)	3.461	3.460	3.334	3.324	3.305	3.196		-3,3%	2020	21,9%
Iniciativa pública	200	200	203	203	203	203		0,0%	2020	9,2%
Iniciativa social	352	352	362	352	352	352		0,0%	2020	15,9%
Iniciativa mercantil	2.909	2.908	2.769	2.769	2.750	2.641		-4,0%	2020	25,9%

RELACIÓ AMB LA CIUTADANIA	2015	2016	2017	2018	2019	2020	2021	% var. Inter- anual última dada	Darrera dada disponible	Pes Dte./Ciutat o Valor BCN
Atencions presencials OAC	118.751	114.718	108.485	93.054	96.774	47.314	37.501	-20,7%	2021	6,3%
% Participació a les eleccions municipals	63,1%				69,7%			6,6*	2019	Bcn =66,2%
Percepció ciutadana										
Satisfacció de viure al barri (0-10)	8,02	8,05	7,93	8,10	8,11	7,84	7,84	0,00*	2021	Bcn = 7,78
Principals problemes del barri	Sorolls, Neteja	Sorolls, Turisme	Turisme, Sorolls	Turisme, Sorolls	Inseguretat, Turisme	Inseguretat, Neteja	Inseguretat, Soroll		2021	Inseguretat, Neteja

(1) A partir de 2016 aquesta dada no està disponible cada any

(2) Els canvis metodològics introduïts el 2019 no fan possible la comparació amb anys anteriors.

\* Variació en punts percentuals o diferència de valors

A l'Eixample hi ha més de 4.860 persones de 85 i més anys que viuen soles, que representen prop del 40% de la població del districte d'aquest grup d'edat. Les persones amb discapacitat reconeguda tenien el 2019 un pes del 14,2% sobre el total de Barcelona. Els atesos als Centres de Serveis Socials superen els 11.700 l'any 2021, amb un increment de quasi el 16%, i representen el 12% del total de ciutat, percentatge encara per sota del pes de la població del districte (16,2%). Els usuaris atesos amb el servei de teleassistència s'acosten als 15.000, amb un increment del 4% i un pes del 15,5% sobre el total de la ciutat. Els beneficiaris del SAD (servei d'ajuda a domicili) disminueixen un 7,5% i representen el 12,6% del total de la ciutat. Les persones de 60 anys i més beneficiàries de la Targeta Rosa també disminueixen i representen el 12,5% del total de la ciutat. A l'Eixample es troba més del 9% de les places en residències públiques per a gent gran, percentatge que supera el 27% en el cas de les places de residències privades. Les atencions a l'OAC del 2021 es redueixen en més d'una cinquena part i passen a representar el 6,3% del total de la ciutat. A les eleccions municipals de 2019 va créixer la participació més de sis punts percentuals i es va situar per sobre de la mitjana de Barcelona. La població de la ciutat puntua amb la mateixa nota de l'any anterior la satisfacció de viure als barris de l'Eixample, semblant a la mitjana de BCN, essent la inseguretat i el soroll els problemes que consideren més greus.

Població	Activitat econòmica	Treball	Habitatge i territori	Formació i educació	Cultura i esports	Serveis socials	Transports i comunicacions	Seguretat	Fitxa tècnica			
TRANSPORTS I COMUNICACIONS			2015	2016	2017	2018	2019	2020	2021	% var. Inter-annual última dada	Darrera dada disponible	Pes Dte./Ciutat o Valor BCN
Nombre d'accidents			3.027	3.117	3.203	2.946	3.009	1.780	2.104	18,2%	2021	27,5%
Turismes / 1000 hab (1)			363	309	306	306	294	288	282	-1,9%	2021	Bcn = 284
% turismes > 10 anys (1)			54,6%	52,5%	54,2%	53,8%	53,7%	52,7%	52,4%	-0,4*	2021	Bcn = 53,1
Motos i ciclomotors / 1000 hab (1)			186	171	171	174	171	174	175	0,6%	2021	Bcn = 163
% motos >10 anys (1)			42,8%	45,2%	49,4%	51,5%	52,4%	53,2%	53,2%	0,0*	2021	Bcn = 53,4
Matriculacions de turismes (1)			3.697	4.455	4.615	4.675	4.025	3.227	2.733	-15,3%	2021	18,1%
Us de noves tecnologies de comunicació												
% població que utilitza internet			84,8%	86,2%	87,4%	89,6%	91,9%	92,4%	91,9%	-0,5*	2021	Bcn = 89,5%
% població que utilitza correu electrònic			79,8%	81,3%	83,9%	84,7%	84,4%	n.d.	n.d.	-0,3*	2019	Bcn = 80,4%
% població connectada a xarxes socials			55,8%	59,8%	63,7%	59,7%	65,7%	75,5%	91,9%	16,4*	2021	Bcn = 91,3%
% població que usa telèfon mòbil			96,4%	97,6%	97,5%	98,8%	99,8%	99,1%	98,7%	-0,4*	2021	Bcn = 98,8%
Punts de connexió del servei Barcelona Wifi			297	326	318	329	298	205	203	-1,0%	2021	20,5%

(1) A partir de l'any 2016 hi ha un canvi metodològic i per tant les dades no són comparables amb anys anteriors

\* Variació en punts percentuals o diferència de valors

Durant l'any 2021, el nombre d'accidents de circulació del districte augmenta més d'un 18%, percentatge per sota de la mitjana (+22,6%), tot i que encara és el districte que concentra el nombre més gran de sinistres de la ciutat, el 27,5% del total. El nombre de turismes per 1.000 habitants (282) disminueix, però és similar a la mitjana de Barcelona, mentre que el de motos i ciclomotors (175) es manté i és superior. Més del 52% dels turismes tenen una antiguitat igual o superior als deu anys, lleugerament per sota la mitjana, igual que passa amb el parc de motocicletes (53,2%). Durant el 2021 les matriculacions de turismes disminueixen més d'un 15%, però el districte continua concentrant la proporció més gran d'altres dels deu districtes (18%). L'ús de les noves tecnologies de comunicació és superior a la mitjana en el cas de l'ús d'internet i de les xarxes socials, tot i que en el primer cas el percentatge disminueix lleugerament i en el segon augmenta en més de setze punts; en canvi, l'ús del telèfon mòbil és similar al del conjunt de la ciutat. L'any 2021 disminueixen lleugerament els punts de connexió del servei Barcelona Wifi, si bé és el districte que concentra la proporció més elevada de la ciutat (20,5%).



Població	Activitat econòmica	Treball	Habitatge i territori	Formació i educació	Cultura i esports	Serveis socials	Transports i comunicacions	Seguretat	Fitxa tècnica			
SEGURETAT CIUTADANA			2015	2016	2017	2018	2019	2020	2021	% var. Interanual última dada	Darrera dada disponible	Pes Dte./Ciutat o Valor BCN
Índex de victimització (1)			-	25,5	28,2	-	33,4	23,8		-9,6*	2020	Bcn = 23,5
Índex de denúncia (1)			-	19,4	17,4	-	22,1	19,5		-2,6*	2020	Bcn = 18,2
Puntuació del nivell de seguretat del seu barri (0-10) (1)			6,8	-	7,1	6,9	-	6,2	6,9	0,7*	2021	Bcn = 6,2
Puntuació del nivell de seguretat de la ciutat (0-10) (1)			6,2	-	6,3	6,3	-	5,1	5,8	0,7*	2021	Bcn = 5,6
Serveis del cos de bombers			2.717	2.898	3.127	3.537	4.041	2.914	3.130	7,4%	2021	15,9%
Denúncies per infraccions administratives (GUB)			16.610	16.623	12.005	8.244	9.845	10.413	18.853	81,1%	2021	15,3%
Infraccions de l'ordenança de convivència / 100 hab			4,7	5,0	3,4	2,1	2,8	1,0		-1,9*	2020	Bcn = 2,2
Incidents per degradació de l'espai públic / 1000 hab			1,3	1,8	2,0	1,9	3,0	1,4		-1,6*	2020	Bcn = 1,8
Incidents en la convivència veïnal / 1000 hab			25,4	28,9	28,4	26,4	27,4	44,3		16,9*	2020	Bcn = 36,4
Incidents per activitats molestes a l'espai públic / 1000 hab			18,9	22,5	22,9	24,5	24,1	22,3		-1,8*	2020	Bcn = 29,8
Incidents per activitats indegudes a l'espai públic / 1000 hab			7,0	6,4	8,4	9,6	8,4	4,8		-3,7*	2020	Bcn = 4,2
Total fets coneguts pels Mossos d'Esquadra			41.118	41.726	46.210	56.231	59.552	27.894	27.593	-1,1%	2021	20,0%
% Robatoris, furtis i faltes contra el patrimoni			85,1%	81,7%	83,2%	83,7%	82,9%	69,4%	68,6%	-0,7*	2021	Bcn =63,8%

(1) L'edició 2016 i 2019 de l'Enquesta de Victimització no són representatives a nivell de Districte.

\* Variació en punts percentuals o diferència de valors

L'índex de victimització del 2020 cau prop de deu punts (23,8), acostant-se a la mitjana de la ciutat, en canvi, l'índex de denúncia disminueix més moderadament i se situa per sobre de la mitjana. El 2021 augmenta la percepció del nivell de seguretat que tenen els ciutadans del districte respecte del seu barri, que el puntuen amb un 6,9, per sobre de la mitjana de BCN, mentre que la puntuació que atorguen al nivell de seguretat de la ciutat és similar (5,8). El cos de bombers ha fet més de 3.000 intervencions a l'Eixample durant l'any 2021, un 7,4% més que l'any anterior, però continua essent el districte de la ciutat on més s'ha intervingut (15,9% del total). Les denúncies per infraccions administratives s'incrementen més d'un 80% el 2021 i els indicadors de convivència veïnal i per activitats indegudes a l'espai públic se situen el 2020 per sobre de la mitjana. El total de fets coneguts pels Mossos d'Esquadra disminueixen lleugerament durant l'any 2021, encara que el districte continua concentrant el nombre més gran de fets, una cinquena part del total, dels quals més del 68% correspon a robatoris i furtis, el percentatge més alt de la ciutat després del de Ciutat Vella.

Població	Activitat econòmica	Treball	Habitatge i territori	Formació i educació	Cultura i esports	Serveis socials	Transports i comunicacions	Seguretat	Fitxa tècnica
----------	---------------------	---------	-----------------------	---------------------	-------------------	-----------------	----------------------------	-----------	---------------

Indicador	Definició	Unitat	Periodicitat	Font
<b>POBLACIÓ</b>				
Població (valor absolut)	Persones empadronades		Anual	Lectura Padró Municipal d'Habitants. Departament d'Estadística i Difusió de Dades Oficina Municipal de Dades Ajuntament de Barcelona
Densitat neta (hab/hectàrea)	Habitants/superfície residencial			
Estructura d'edats	Edat any a any de la població			
% grup 0-3 anys	Població de 0 a 3 anys/total població			
% grup 0-15 anys	Població de 0 a 15 anys/total població			
% grup 16-64 anys	Població de 16 a 64 anys/total població			
% grup 65 i més anys	Població de 65 anys i més/total població			
Població major de 75 anys (valor absolut)	Població de 75 anys i més			
% més 65 anys sols	Població de 65 anys i més que viu sola/població total de 65 anys i més			
% més 75 anys que viuen sols	Població de 75 anys i més que viu sola/població total de 75 anys i més			
Índex envelliment	(Població de 65 anys i més/població de 0 a 15 anys)*100			
Índex sobreenvelliment	(Població de 75 anys i més/població 65 anys i més)*100			
Índex de dependència demogràfica	(Població de 0 a 15 anys i de 65 anys i més/població de 16 a 64 anys)*100			
Taxa natalitat ‰	(Naixements/total població)*1000		Anual	Estadístiques Demogràfiques. Departament d'Estadística i Difusió de Dades Oficina Municipal de Dades Ajuntament de Barcelona
Taxa mortalitat ‰	(Defuncions/total població)*1000		Anual	Agència de Salut Pública Consorci Sanitari de Barcelona
Esperança de vida	Nombre mitjà d'anys que viuria cada nascut si la mortalitat no canviés		Anual	Agència de Salut Pública Consorci Sanitari de Barcelona
Nombre d'estrangers (valor absolut)	Població empadronada de nacionalitat estrangera		Anual	Lectura Padró Municipal d'Habitants. Departament d'Estadística i Difusió de Dades Oficina Municipal de Dades Ajuntament de Barcelona
% estrangers	Població nacionalitat estrangera/total població			
Principals nacionalitats	Tres nacionalitats més nombroses			
Nombre de domicilis	Domicilis amb persones empadronades			
Ocupació mitjana (persones per domicili)	Població/nombre de domicilis			
% domicilis amb un adult	Domicilis amb un adult i un o més menors/total domicilis			

Població	Activitat econòmica	Treball	Habitatge i territori	Formació i educació	Cultura i esports	Serveis socials	Transports i comunicacions	Seguretat	Fitxa tècnica
----------	---------------------	---------	-----------------------	---------------------	-------------------	-----------------	----------------------------	-----------	---------------

Indicador	Definició	Unitat	Periodicitat	Font
<b>ACTIVITAT ECONÒMICA</b>				
Renda disponible de les llars per càpita (RDLpc)	Renda disponible de les llars per càpita (en euros)		Anual	Departament d'Anàlisi Oficina Municipal de Dades Ajuntament de Barcelona
Índex RDLpc	Índex de renda disponible de les llars per càpita del districte en relació amb la mitjana de Barcelona (Índex 100).	Índex (BCN=100)	Anual	
Nombre d'establiments hotelers, hotels-apartament i pensions	Nombre d'establiments hotelers, hotels-apartament i pensions al districte		Anual	Cens d'establiments d'allotjament turístic Ajuntament de Barcelona
Nombre places hoteleres	Nombre places hoteleres			
% establiments hotelers de gran luxe, 5 i 4 estrelles	% d'hotels de més categoria sobre l'oferta d'allotjament	%		
Nombre d'habitatges d'ús turístic	Nombre d'habitatges d'ús turístic			
Nombre de places d'habitatges d'ús turístic	Nombre de places d'habitatges d'ús turístic			
Superfície cadastral destinada a activitat (m2)	Valor absolut d'acord amb la base de Dades de l'Impost sobre béns immobles	m2	Anual	Base de dades IBI. Institut Municipal d'Hisenda
Estructura per usos (%): Comerç	% de superfície destinada a Comerç			
Indústria	% de superfície destinada a Indústria			
Oficines	% de superfície destinada a Oficines			
Ensenyament	% de superfície destinada a Ensenyament			
Sanitat	% de superfície destinada a Sanitat			
Turisme i Hostaleria	% de superfície destinada a Turisme i Hostaleria			
Esportiu	% de superfície destinada a Espectacles			
Espectacles	% de superfície destinada a Esports			
Altres	% de superfície destinada a altres activitats			
Grau de satisfacció dels establiments del comerç respecte a la marxa del negoci comercial del districte (entre 1 i 5)	Enquesta als comerciants del districte sobre la marxa del negoci	Valors d'1 a 5	Trimestral	Enquesta d'Activitat del sector comercial de Barcelona. Departament d'Estudis i opinió. Oficina Municipal de Dades Ajuntament de Barcelona
Evolució previsible del negoci els mesos vinents als establiments comercials del districte (% d'estab. que preveu augment)	Enquesta als comerciants del districte sobre la marxa del negoci	%		
<b>MERCAT DE TREBALL</b>				
Atur registrat	Persones inscrites com aturades al SOC		Mensual	Departament de Treball, Afers Socials i Famílies. Generalitat de Catalunya
Perfil de l'atur registrat:			Mensual	Departament de Treball, Afers Socials i Famílies Generalitat de Catalunya (estimació del Departament d'Estadística)
Sexe (homes/dones)	(Homes/dones aturats)/total aturats*100			
% d'estrangers	(estrangers aturats)/total aturats*100			
Estat (<29 anys/30-44 anys/45 i més anys)	(aturats <29 anys/30-44 anys/45 anys i més)/total aturats*100			
Pes de l'atur registrat	(% aturats/població 16-64)			
Pes de l'atur de llarga durada/total d'atur registrat	Estimació de la proporció d'aturats de llarga durada (més de 12 mesos) sobre el total d'aturats registrats			
Salari mitjà dels residents	Salari mitjà a partir de la Mostra Contínua de Vides Laborals		Anual	Departament d'Anàlisi Oficina Municipal de Dades Ajuntament de Barcelona
% residents al districte que treballen al districte	Perfil dels barcelonins per Districte		Anual	Enquesta de Serveis Municipals Departament d'Estudis i Opinió Oficina Municipal de Dades Ajuntament de Barcelona
% residents al districte que treballen a resta de Barcelona				
% residents al districte que treballen fora de Barcelona				
% residents a Barcelona que treballen al districte				

Població	Activitat econòmica	Treball	Habitatge i territori	Formació i educació	Cultura i esports	Serveis socials	Transports i comunicacions	Seguretat	Fitxa tècnica
----------	---------------------	---------	-----------------------	---------------------	-------------------	-----------------	----------------------------	-----------	---------------

Indicador	Definició	Unitat	Periodicitat	Font
<b>MERCAT IMMOBILIARI</b>				
Llicències d'obres per tipologia (%)	Sostre previst en m2 a les llicències d'obres per tipologia (%)		Trimestral	Departament d'Estadística i Difusió de Dades Oficina Municipal de Dades Ajuntament de Barcelona
residencial				
aparcaments				
equipaments				
oficines				
comerç				
Valor cadastral locals	Mitjana valors unitaris (valor cadastral total en € per m2 dels locals)		Anual	Base dades IBI Institut Municipal d'Hisenda
Locals cadastral	Nombre total de locals			
% habitatge	(locals habitatge/total locals)*100			
% comerç	(locals comerç/total locals)*100			
% oficines	(locals oficines/total locals)*100		%	Base dades IBI Institut Municipal d'Hisenda
Superfície dels habitatges: de menys de 61 m2 (%)	Nombre habitatges de menys 61m2/nombre habitatges			
de més de 120 m2 (%)	Nombre habitatges de més de 120m2/nombre habitatges			
Antiguitat dels habitatges: construïts abans 1960 (%)	Habitatges construïts abans de 1960/nombre habitatges		Anual	Base dades IBI Institut Municipal d'Hisenda
construïts entre 1960 i 1980 (%)	Habitatges construïts entre 1960 i 1980/nombre habitatges			
Habitatges iniciats	Projectes visats pel Col·legi d'Aparelladors		Trimestral	Secretaria d'Habitatge i Millora Urbana Departament de Territori i Sostenibilitat Generalitat de Catalunya
Habitatges acabats	Certificats finals d'obra del Col·legi d'Aparelladors			
Nombre de contractes de lloguer	Nombre de contractes realitzats durant l'any			
Lloguer mitjà per superfície (€/m2/mes)	Preu mitjà del lloguer d'habitatge €/m2/mes (mitjana anual)	€/m2/mes	Trimestral	Idealista.com
Preu mitjà d'oferta de l'habitatge 2a. mà (€/m2)	Preu mitjà de venda €/m2 habitatge 2a mà (4rt. Trimestre)	€/m2		
Nombre de compravendes d'habitatge registrades	Recompte d'habitatges inscrits al Registre de la Propietat		Trimestral	Col·legi de Registradors de la Propietat
Import mitjà de les compravendes (€/m2 construït)	Import mitjà de les compravendes inscrites al Registre	€/m2 construït		
<b>TERRITORI i MEDI AMBIENT</b>				
% superfície segons ús del sol			Anual	Informació de Base Cartografia Institut Municipal d'Informàtica
Superfície de sòl ús residencial	(superfície sol d'ús residencial/total superfície)*100			
Superfície de sòl d'ús industrial i infraestructures	(superfície sol d'ús industrial i infraestructures/total superfície)*100			
Superfície de sòl d'ús equipament	(superfície sol d'ús equipament/total superfície)*100			
Superfície de voreres	Ha. de voreres			
Superfície de zones amb prioritat de vianants	Ha. de zones i carrers amb prioritat de vianants		Anual	Direcció de Serveis d'Espais Verds i Biodiversitat Àrea d'Ecologia Urbana Ajuntament de Barcelona
Parcs urbans	Ha. de parcs urbans			
Verd urbà / hab.	Superfície verd urbà m2/total població			
Àrees de jocs infantils	Unitats d'àrees de jocs infantils		Anual	BCASA (Barcelona Cicle de l'Aigua, sa) Àrea d'Ecologia Urbana Ajuntament de Barcelona
Nombre de fonts	Unitats de fonts públiques			

Població	Activitat econòmica	Treball	Habitatge i territori	Formació i educació	Cultura i esports	Serveis socials	Transports i comunicacions	Seguretat	Fitxa tècnica
----------	---------------------	---------	-----------------------	---------------------	-------------------	-----------------	----------------------------	-----------	---------------

Indicador	Definició	Unitat	Periodicitat	Font
<b>FORMACIÓ I EDUCACIÓ</b>				
Nombre escoles bressol i llars públiques	Nombre escoles bressol i llars públiques			
Nombre escoles públiques d'infantil i primària	Nombre escoles públiques d'infantil i primària			
Nombre d'instituts de secundària i CF públics	Nombre d'instituts de secundària i cicles formatius públics			
Centres privats concertats (infantil, primària i secundària)	Nombre de centres privats concertats (infantil, primària i secundària i CF)		Anual	Consorci d'Educació
Alumnes escoles bressols i llars públiques (0-3 anys)	Alumnes escoles bressols i llars públiques (0-3 anys)			
Alumnes llars d'infants concertades i privades (0-3 anys)	Alumnes llars d'infants concertades i privades (0-3 anys)			
Alumnes 3-16 anys centres públics	Alumnes 3-16 anys centres públics			
Alumnes 3-16 anys centres concertats i privats	Alumnes 3-16 anys centres concertats i privats			
% Alumnes graduats/avaluats al finalitzar 4rt.ESO	(Alumnat que obté títol en finalitzar 4rt.d'ESO/avaluats)*100			
% Alumnes que no superen el nivell de competències de 4rt. ESO a anglès	Alumnes que no superen el nivell baix a la prova de competències bàsiques de 4t ESO en anglès o matemàtiques	%	Anual	Consorci d'Educació
% Alumnes que no superen el nivell de competències de 4rt. ESO a matemàtiques				
% Alumnat estranger/total alumnat infantil, primària i ESO centres públics	(Alumnat estranger / total alumnat)*100 centres públics			
centres concertats i privats	(Alumnat estranger / total alumnat)*100 concert. i privats	%	Anual	Consorci d'Educació
% Alumnat de 3-16 anys que estudia al mateix districte que resideix	% Alumnes escolaritzats al districte on viuen / escolars residents			
% Alumnat de 3-16 anys que estudia a un altre districte	% Alumnes escolaritzats a un altre districte / escolars residents			
% Alumnat de 3-16 anys que estudia fora de BCN	% Alumnes escolaritzats fora de Barcelona / escolars residents			
Alumnes batxillerat centres públics	Alumnes batxillerat centres públics			
Alumnes batxillerat centres concertats i privats	Alumnes batxillerat centres concertats i privats		Anual	Consorci d'Educació
Alumnes Formació Professional centres públics	Alumnes Cicles Formatius Grau Mitjà i Superior centres públics			
Alumnes Formació Professional centres concertats i privats	Alumnes Cicles Formatius Grau Mitjà i Superior centres concertats i privats			
Nivell d'estudis	Nivell d'estudis de la població de 16 anys i més			
% població sense estudis	Població sense estudis/població de 16 anys i més	%	Anual	Lectura Padró Municipal d'Habitants
% estudis obligatoris	Població estudis fins ESO/població de 16 anys i més			Departament d'Estadística i difusió de dades
% batxiller superior, CFGM	Població estudis batxillerat i CFGM/població de 16 anys i més			Oficina Municipal de Dades
% estudis universitaris i CFGS	Població estudis universitaris i CFGS/població 16 anys i més			Ajuntament de Barcelona
<b>CULTURA</b>				
Visites biblioteques públiques	Nombre de visites a les biblioteques de la xarxa pública		Mensual	
Visitants museus municipals i consorciats	Nombre de visitants museus municipals i consorciats		Mensual	
Visitants museus públics no municipals	Nombre de visitants museus públics no municipals		Anual	SICUB
Visitants museus privats	Nombre de visitants museus privats		Anual	Institut de Cultura de Barcelona
Visitants espais interès arquitectònic	Nombre de visitants espais d'interès arquitectònic		Anual	
Centres Cívics				
Assistents a les activitats de difusió cultural	Nombre d'assistents a les activitats de difusió cultural			
Inscripcions a les activitats de formació	Nombre d'inscrits a les activitats formatives		Anual	SICUB
Fabriques de Creació				Institut de Cultura de Barcelona
Participants a les activitats de difusió	Nombre de participants a les activitats de difusió cultural			
Nombre de projectes de creació	Nombre de projectes de creació			
Espais esportius en instal·lacions públiques	Nombre d'espais esportius en instal·lacions públiques		Anual	Institut Barcelona Esports
Instal·lacions esportives municipals amb abonats	Nombre d'instal·lacions esportives municipals amb abonats			
Abonats a instal·lacions esportives municipals	Nombre d'abonats a instal·lacions esportives municipals			

Població	Activitat econòmica	Treball	Habitatge i territori	Formació i educació	Cultura i esports	Serveis socials	Transports i comunicacions	Seguretat	Fitxa tècnica
----------	---------------------	---------	-----------------------	---------------------	-------------------	-----------------	----------------------------	-----------	---------------

Indicador	Definició	Unitat	Periodicitat	Font
<b>SERVEIS SOCIALS</b>				
Població de 85 i més anys que viu sola	Nombre de persones de 85 i més anys que viuen soles		Anual	Lectura Padró Municipal d'Habitants Departament d'Estadística i Difusió de Dades Oficina Municipal de Dades Ajuntament de Barcelona
Població amb discapacitat reconeguda	Persones amb més del 33% de discapacitat reconeguda		Anual	Departament de Recerca i Coneixement Àrea de Drets Socials Ajuntament de Barcelona
Persones ≥ 60 anys beneficiàries de la Targeta Rosa	Persones amb 60 anys o més que tenen la Targeta Rosa		Anual	Departament d'Estadística i Difusió de Dades Oficina Municipal de Dades Ajuntament de Barcelona
Nombre de PIRMI per districte				
Nombre d'expedients	Expedients en actiu al final del període		Anual	
Nombre de beneficiaris	Beneficiaris Renda Mínima d'Inserció		Anual	
Persones ateses als centres de Serveis Socials	Persones diferents ateses des d'inici d'any		Mensual	Departament de Recerca i Coneixement Àrea de Drets Socials Ajuntament de Barcelona
Persones usuàries amb algun servei de SAD	Nombre d'usuaris de serveis d'atenció domiciliària		Mensual	
Persones ateses amb teleassistència	Nombre persones ateses		Mensual	
Menors atesos pels EAIA	Nombre de menors atesos pels Equips d'Atenció a Infància		Mensual	
Places residències gent gran (públiques, socials, mercantils)	Nombre de places en residències		Anual	
<b>RELACIÓ AMB LA CIUTADANIA</b>				
Atencions presencials OAC	Nombre d'atencions a les oficines d'atenció al ciutadà		Mensual	Direcció d'Informació i Atenció Ciutadana Gerència d'Agenda 2030, Transició Digital i Esports Ajuntament de Barcelona
% Participació a les eleccions municipals	(nombre votants/nombre d'electors)*100		Convocatòria	Ministerio del Interior Gobierno de España
Percepció ciutadana				
satisfacció de viure al barri	0 = gens satisfet; 10 = molt satisfet	valor 0 - 10	Anual	Enquesta Serveis Municipals Departament d'Estudis i Opinió Oficina Municipal de Dades Ajuntament de Barcelona
principals problemes del barri	Problemes més greus del barri a cada districte i en el conjunt de Bcn			

Població	Activitat econòmica	Treball	Habitatge i territori	Formació i educació	Cultura i esports	Serveis socials	Transports i comunicacions	Seguretat	Fitxa tècnica
----------	---------------------	---------	-----------------------	---------------------	-------------------	-----------------	----------------------------	-----------	---------------

Indicador	Definició	Unitat	Periodicitat	Font
<b>TRANSPORTS I COMUNICACIONS</b>				
Nombre d'accidents	Nombre d'accidents de trànsit		Anual	Guàrdia Urbana Àrea de Seguretat i Prevenció Ajuntament de Barcelona
Turismes / 1000 hab	$(\text{Turismes}/\text{total població}) * 1000$	%	Anual	Cens Vehicles Departament d'Estadística i Difusió de Dades Ajuntament de Barcelona
% turismes > 10 anys	$(\text{turismes} > 10 \text{ anys}/\text{total turismes}) * 100$	%		
Motos i ciclomotors / 1000 hab	$(\text{Motos i ciclomotors}/\text{total població}) * 1000$	%		
% motos > 10 anys	$(\text{motos} > 10 \text{ anys}/\text{total motos}) * 100$	%		
Matriculacions de turismes	Altes de matriculació de turismes			
Places aparcaments subterranis municipals	Nombre de places d'aparcament		Anual	Direcció de Serveis de Mobilitat Gerència de Mobilitat i Infraestructures Ajuntament de Barcelona
% població que usa internet	% ús internet a les llars als darrers 30 dies	%	Anual	Enquesta Serveis Municipals Departament d'Estudis i Opinió Oficina Municipal de Dades Ajuntament de Barcelona
% població que usa correu electrònic	% ús correu electrònic a les llars als darrers 30 dies			
% població connectada a xarxes socials	% ús xarxes socials a les llars als darrers 30 dies			
% població que usa telèfon mòbil	% ús telèfon mòbil a les llars als darrers 30 dies			
Punts de connexió del servei Barcelona Wifi	Nombre de punts de connexió		Anual	Direcció de ciutats intel·ligents i telecomunicacions Institut Municipal d'Informàtica Ajuntament de Barcelona
<b>SEGURETAT CIUTADANA</b>				
Índex de victimització	% persones enquestades víctimes d'un delictes l'any anterior		Anual	Enquesta de Victimització Departament d'Estudis i Opinió Oficina Municipal de Dades Ajuntament de Barcelona
Índex de denúncia	% fets delictius que diuen haver denunciat les persones que han estat víctimes d'un delictes l'any anterior segons l'enquesta			
Puntuació del nivell de seguretat del seu barri	Percepció de l'entrevistat en l'any en curs	mitjana 0-10		
Puntuació del nivell de seguretat de la ciutat	Percepció de l'entrevistat en l'any en curs	mitjana 0-10		
Serveis del cos de bombers	Nombre serveis prestats pel cos de bombers		Anual	Serveis d'Extinció, Incendis i Salvament Seguretat i Prevenció Ajuntament de Barcelona
Denúncies per infraccions administratives (GUB)	Denúncies per infraccions d'ordenances (GUB)		Anual	Guàrdia Urbana Gerència de Seguretat i Prevenció Ajuntament de Barcelona
Infraccions de l'ordenança de convivència / 100hab	$(\text{Infraccions}/\text{total població}) * 100$	%		
Incidents per degradació de l'espai públic / 1000 hab	$(\text{Incidents}/\text{total població}) * 1000$	%		
Incidents en la convivència veïnal / 1000 hab	$(\text{Incidents}/\text{total població}) * 1000$	%		
Incidents per activitats molestes a l'espai públic / 1000 hab	$(\text{Incidents}/\text{total població}) * 1000$	%		
Infraccions penals conegudes per la policia / 100 hab	$(\text{Infraccions}/\text{total població}) * 100$	%		
Delictes i faltes contra el patrimoni / 100 hab	$(\text{Delictes i faltes}/\text{total població}) * 100$	%		
Total fets coneguts pels Mossos d'Esquadra	Total de fets coneguts per la policia de la Generalitat	%	Anual	Direcció General de la Policia Departament d'Interior Generalitat de Catalunya
% Robatoris i furts	Furts, robatoris i faltes contra el patrimoni / total fets coneguts pel Mossos d'Esquadra			



# Sants-Montjuïc

Juliol 2022



## Sants-Montjuïc

Amb més de 187.000 habitants, el districte de Sants - Montjuïc aplega l'**11,3% de la població de la ciutat** i una proporció semblant del nombre de domicilis.

Els **índexs d'envelliment i de solitud** de la població són semblants a la mitjana de ciutat, però la població en edat de treballar (16-64 anys) i els **estrangers** tenen un major pes relatiu al districte, si bé la composició d'aquests és semblant a la de Barcelona, amb predomini d'italians, pakistanesos i xinesos.

És un districte amb un **nivell de renda mitjà**, amb tots els seus barris situats per sota de la mitjana, i amb un nivell d'estudis postobligatoris també inferior al valor de ciutat.

L'activitat presenta una intensa especialització en la **indústria**, pel fort pes de la superfície logística a la Zona Franca.

El districte compta amb importants **equipaments museístics** i una dinàmica xarxa de **centres cívics** per a la difusió cultural, amb el de 'Cotxeres de Sants' al capdavant.



Població	Activitat econòmica	Treball	Habitatge i territori	Formació i educació	Cultura i esports	Serveis socials	Transports i comunicacions	Seguretat	Fitxa tècnica			
<b>POBLACIÓ I LLARS</b>			2015	2016	2017	2018	2019	2020	2021	% var. interanual última dada	Darrera dada disponible	Pes Dte./Ciutat o Valor BCN
Població (valor absolut)			181.307	181.162	182.354	182.184	185.450	187.584	187.026	-0,3%	gen-21	11,3%
Homes			86.850	86.626	87.123	86.914	88.853	90.115	90.036	-0,1%	gen-21	11,4%
Dones			94.457	94.536	95.231	95.270	96.597	97.469	96.990	-0,5%	gen-21	11,2%
Densitat neta (habitants/hectàrea residencial)			724	728	732	725	737	745	744	-0,2%	2021	Bcn = 605
Estructura d'edats												
% grup 0-3 anys			3,3%	3,2%	3,3%	3,2%	3,2%	3,0%	2,9%	-0,1*	gen-21	Bcn = 2,9%
% grup 0-15 anys			12,5%	12,5%	12,5%	12,5%	12,4%	12,2%	12,0%	-0,2*	gen-21	Bcn = 12,9%
% grup 16-64 anys			67,3%	67,3%	67,3%	67,2%	67,6%	67,9%	68,1%	0,2*	gen-21	Bcn = 66,1%
% grup 65 i més anys			20,3%	20,3%	20,2%	20,3%	20,0%	19,9%	19,9%	0,0*	gen-21	Bcn = 21,1%
Població de 75 i més anys (valor absolut)			19.578	19.519	19.434	19.264	19.300	19.476	19.317	-0,8%	gen-21	10,3%
% 65 i més anys que viuen sols			25,9%	25,9%	26,0%	26,0%	26,0%	25,7%	25,8%	0,1*	gen-21	Bcn = 26,0%
% 75 i més anys que viuen sols			32,1%	32,2%	32,2%	32,0%	32,0%	31,7%	32,1%	0,4*	gen-21	Bcn = 31,5%
Homes			18,1%	18,2%	18,3%	18,2%	18,5%	18,3%	18,2%	-0,1*	gen-21	Bcn = 17,3%
Dones			40,3%	40,3%	40,3%	40,1%	40,0%	39,7%	40,5%	0,8*	gen-21	Bcn = 39,9%
Índex envelliment			162,3	162,4	161,4	162,1	161,8	163,3	166,3	3,0*	gen-21	Bcn = 163,5
Índex sobreenvelliment			53,3	53,2	52,7	52,2	52,0	52,2	51,8	-0,4*	gen-21	Bcn = 53,5
Índex de dependència demogràfica			48,7	48,7	48,6	48,7	47,9	47,2	46,9	-0,4*	gen-21	Bcn = 51,4
Taxa natalitat ‰			8,2‰	8,5‰	8,2‰	8,0‰	8,0‰	7,1‰		-0,9*	2020	Bcn = 7,1‰
Taxa mortalitat ‰			9,3‰	8,9‰	9,7‰	9,1‰	8,3‰	10,6‰		2,3*	2020	Bcn = 11,4‰
Esperança de vida			83,8	84,2	83,9	84,0	85,2			1,2*	2019	Bcn = 84,9
Homes			80,9	81,4	80,9	80,9	81,9			1,0*	2019	Bcn = 81,8
Dones			86,4	86,7	86,7	86,8	88,1			1,3*	2019	Bcn = 87,5
Nombre d'estrangers (valor absolut)			33.140	33.877	35.885	37.024	41.290	44.647	45.638	2,2%	gen-21	12,3%
% estrangers (s/població) (1)			18,4%	18,7%	19,7%	20,3%	22,3%	23,8%	24,4%	0,6*	gen-21	Bcn = 22,4%
Principals nacionalitats (1)			Pakistan, Itàlia, Xina	Pak., Itàlia Xina	Pakistan, Itàlia, Xina	Itàlia, Pakistan, Xina	Itàlia, Pakistan, Xina	Itàlia, Pakistan, Xina	Itàlia, Pakistan, Xina		gen-21	Itàlia, Pakistan, Xina
Nombre de domicilis			73.671	73.682	73.887	74.000	74.426	74.622	74.280	-0,5%	gen-21	11,3%
Ocupació mitjana			2,5	2,5	2,5	2,5	2,5	2,5	2,5	0,0*	gen-21	Bcn = 2,5
% domicilis amb un adult i un o més menors (2)			2,2%	2,7%	2,8%	2,8%	2,7%	2,8%	2,8%	0,0*	gen-21	Bcn = 2,9

(1) A partir de 2016, els residents sense domicili fix (SDF) s'han distribuït als districtes dels Centres de Serveis Socials de l'Ajuntament - un per districte- on estan adscrits.

(2) Des de 2016, domicilis amb un adult de 18 anys i més, i un o més menors de 18. Per anys anteriors, domicilis amb un adult de 16 anys i més, i un o més menors.

\* Variació en punts percentuals o diferència de valors

Amb més de 187.000 habitants, la població de Sants-Montjuïc representa l'11,3% del total de Barcelona, amb una densitat neta superior a la mitjana de la ciutat. L'estructura d'edats presenta una elevada proporció de població en edat de treballar (68%), dos punts per sobre de la mitjana de Barcelona, mentre que tant el grup d'infants i joves com el de gent gran tenen un pes inferior. L'índex d'envelliment és lleugerament superior a la mitjana, igual que els de solitud. La taxa de natalitat cau prop d'un punt el 2020 i és igual al valor de la ciutat, mentre que la de mortalitat augmenta més de dos, però encara se situa per sota del valor Barcelona. L'esperança de vida també puja el 2019, fins als 85,2 anys, i ho fa en una proporció més gran en el cas de les dones que superen els 88 anys, amb un diferencial de més de sis punts respecte als homes. La proporció de població estrangera augmenta fins al 24,4% i es manté dos punts per sobre de la mitjana de Barcelona, amb força heterogeneïtat entre els barris del districte, essent el Poble Sec un dels sis barris de Barcelona amb un percentatge de població estrangera més alt (31,2%). Les principals nacionalitats estrangeres al districte són la italiana, la pakistanesa i la xinesa, semblants a les predominants al conjunt de Barcelona

Població	Activitat econòmica	Treball	Habitatge i territori	Formació i educació	Cultura i esports	Serveis socials	Transports i comunicacions	Seguretat	Fitxa tècnica
----------	---------------------	---------	-----------------------	---------------------	-------------------	-----------------	----------------------------	-----------	---------------

ACTIVITAT ECONÒMICA	2015	2016	2017	2018	2019	2020	2021	% var. inter- anual última dada	Darrera dada disponible	Pes Dte./Ciutat o Valor BCN
Renda disponible de les llars per càpita (RDLpc) (1)	17.500	17.769	17.850	18.297	18.949			3,6%	2019	Bcn = 22.229
Índex RDLpc (1)	87	86	85	86	85			-0,8*	2019	Bcn = 100
Nombre d'establiments hotelers, hotels-apartament i pensions (2)	45	45	46	48	49	46	47	2,2%	2021	6,4%
Nombre de places d'hotels, hotels-apartaments i pensions	7.082	7.115	7.099	7.218	7.182	7.522	7.904	5,1%	2021	9,7%
% establiments hotelers de gran luxe, 5 i 4 estrelles	33,3%	33,3%	34,8%	33,3%	34,7%	34,8%	36,2%	1,4*	2021	Bcn = 29,2%
Nombre d'habitatges d'ús turístic	1.137	1.206	1.206	1.174	1.172	1.169	1.141	-2,4%	2021	12,1%
Nombre de places d'habitatges d'ús turístic	n.d.	6.180	6.180	6.007	5.992	5.975	5.840	-2,3%	2021	10,2%
Superfície cadastral destinada a activitat (m2) (3)	5.897.513	6.037.268	5.976.362	5.733.213	5.733.252	5.747.775	5.973.183	3,9%	2021	16,5%
Estructura per usos (%) (3): Comerç	18,5%	17,9%	18,1%	18,7%	18,7%	18,7%	18,1%	-0,7*	2021	Bcn = 23,2%
Indústria/Logística	47,8%	47,2%	48,5%	46,1%	46,1%	45,8%	47,9%	2,2*	2021	Bcn = 27,9%
Oficines	10,5%	10,6%	10,8%	11,3%	11,3%	11,3%	11,9%	0,6*	2021	Bcn = 17,8%
Ensenyament	5,1%	5,0%	5,1%	5,8%	5,8%	5,9%	5,6%	-0,2*	2021	Bcn = 10,3%
Sanitat	1,5%	1,9%	2,0%	1,6%	1,6%	1,8%	1,7%	-0,1*	2021	Bcn = 5,5%
Turisme i Hostaleria	6,6%	6,5%	6,5%	5,9%	5,9%	5,9%	4,5%	-1,4*	2021	Bcn = 7,9%
Esportiu	5,2%	5,2%	5,2%	5,5%	5,5%	5,5%	5,3%	-0,2*	2021	Bcn = 4,5%
Espectacles	2,0%	2,0%	2,0%	4,1%	4,1%	4,1%	3,9%	-0,2*	2021	Bcn = 1,7%
Altres	2,8%	3,6%	1,9%	1,0%	1,0%	1,1%	1,1%	0,0*	2021	Bcn = 1,1%
Grau de satisfacció dels establiments del comerç respecte a la marxa del negoci comercial (entre 1 i 5)	2,6	2,9	3,2	2,9	3,0	2,7	3,3	0,6*	2021	Bcn = 3,1
Evolució previsible del negoci els mesos vinents als establiments comercials (% d'estab. que preveu augment) (4)	38,5%	29,6%	42,1%	25,8%	25,0%	20,4%	38,7%	18,3*	2021	Bcn = 44,3%

(1) A partir de l'any 2018 s'introdueix un canvi metodològic. Les dades 2015-2018 estan calculades en base a la nova metodologia.

(2) A partir de 2016 l'oferta d'allotjament turístic prové del Cens d'Allotjament Turístic (CEAT) de l'Ajuntament de Barcelona. Per a anys anteriors, Direcció General de Turisme, Generalitat de Catalunya.

(3) Les dades de l'any 2018 en endavant no són comparables amb anys anteriors.

(4) Fins al 2020 evolució previsible durant els pròxims 24 mesos, el 2020, durant els pròxims 12 mesos.

\* Variació en punts percentuals o diferència de valors

La renda disponible de les llars per càpita (RDLpc) de Sants-Montjuïc augmenta un 3,6% el 2019, per sota de la mitjana de ciutat, i l'índex perd un punt respecte a l'any anterior i dos en relació amb el 2015. Tots els barris del districte se situen per sota de la mitjana, amb índexs poc homogenis que van des del 56 de la Marina del Prat Vermell, fins al 98 del barri de Sants. Només dos barris, el Poble Sec- AEI Parc Montjuïc i Hostafrancs, mantenen posicions respecte a l'any anterior, mentre que la resta en perden. L'oferta hotelera augmenta en un establiment el 2021 i les places ho fan en un 5% i suposen prop del 10% del total. El pes relatiu de l'oferta de categoria alta és força elevat, més del 36%, superior a la mitjana de Barcelona. El districte concentra més del 10% de les places d'habitatges d'ús turístic de la ciutat. La tipologia d'activitat segons superfície cadastral, mostra una forta especialització relativa del districte en indústria i logística (48%), pel fort pes de les infraestructures del Port i la Zona Franca. L'activitat comercial també és important, tot i que el pes sobre el total es redueix lleugerament respecte a l'any anterior i és inferior a la mitjana de la ciutat. L'enquesta sobre activitat comercial del 2021 mostra una millora tant de les perspectives de facturació com del grau de satisfacció de la marxa actual del negoci.

Població	Activitat econòmica	Treball	Habitatge i territori	Formació i educació	Cultura i esports	Serveis socials	Transports i comunicacions	Seguretat	Fitxa tècnica			
MERCAT DE TREBALL			2015	2016	2017	2018	2019	2020	2021	% var. interanual última dada	Darrera dada disponible	Pes Dte./Ciutat o Valor BCN
Atur registrat			10.790	9.580	8.882	8.358	8.162	11.283	7.495	-33,6%	Des. 2021	11,8%
Perfil de l'atur registrat:												
% homes			47,4%	46,6%	45,8%	46,0%	45,8%	47,4%	44,9%	-2,5*	Des. 2021	Bcn = 44,9%
% dones			52,6%	53,4%	54,2%	54,0%	54,2%	52,6%	55,1%	2,5*	Des. 2021	Bcn = 55,1%
% estrangers			18,1%	18,6%	19,8%	20,3%	21,2%	25,8%	20,2%	-5,6*	Des. 2021	Bcn = 20,3%
% edat <29 anys			12,2%	11,9%	12,7%	13,9%	13,4%	15,8%	10,5%	-5,4*	Des. 2021	Bcn = 10,7%
% edat 30-44 anys			34,7%	33,4%	33,3%	32,3%	32,6%	35,9%	30,3%	-5,6*	Des. 2021	Bcn = 30,6%
% edat 45 i més anys			53,2%	54,7%	54,0%	53,8%	53,9%	48,3%	59,3%	11,0*	Des. 2021	Bcn = 58,7%
Pes de l'atur registrat (% aturats/població 16-64)			8,9%	7,9%	7,2%	6,8%	6,5%	8,9%	5,9%	-3,0*	Des. 2021	Bcn = 5,8%
Pes de l'atur de llarga durada/total d'atur registrat (%)			41,7%	39,9%	37,8%	36,8%	35,7%	39,2%	54,0%	14,8*	Des. 2021	Bcn = 54,3%
Salari mitjà dels residents (euros bruts/any)			n.d.	25.967	26.983	27.357	27.350	26.305		-3,8%	2020	Bcn = 30.593
% residents al districte que treballen al districte			32,6%	30,8%	28,0%	27,6%	34,9%	30,2%	29,0%	-1,2*	2021	Treballen a
% residents al districte que treballen a resta de Barcelona			44,9%	44,7%	50,4%	43,6%	43,6%	46,5%	43,8%	-2,7*	2021	Bcn = 77,3%
% residents al districte que treballen fora de Barcelona			21,9%	24,2%	20,3%	28,8%	21,1%	23,3%	25,9%	2,6*	2021	Treballen fora Bcn = 22,2%
% residents de Barcelona que treballen al districte			9,4%	9,8%	9,0%	10,0%	10,1%	10,0%	11,0%	1,0*	2021	Bcn = 77,3%

\* Variació en punts percentuals o diferència de valors

L'atur registrat a Sants-Montjuïc disminueix més d'un terç durant el 2021, per sobre de la mitjana de la ciutat (-32,5%). El pes de l'atur registrat sobre la població de 16 a 64 anys baixa tres punts, fins al 5,9%, percentatge similar al valor de ciutat. L'atur de llarga durada (> 12 mesos) puja fins al 54%, però també mostra un valor semblant a la mitjana. La proporció de dones aturades augmenta i supera el 55%, en canvi, la proporció d'aturats estrangers disminueix fins al 20%, més de quatre punts per sota del pes del col·lectiu d'estrangers sobre la població del districte (24,4%), i és pràcticament igual al valor de la ciutat. El pes dels aturats de 45 anys i més, supera el 59%, per sobre de la mitjana dels deu districtes. El salari mitjà dels residents a Sants-Montjuïc es redueix un 3,8% el 2020, amb un valor de 26.305 euros bruts, el tercer més baix de la ciutat després del de Ciutat Vella i Nou Barris. D'acord amb l'Enquesta de Serveis de 2021, un 29% dels residents treballen al mateix districte, mentre que prop del 44% treballa a la resta de Barcelona i un 26% ho fa fora de la ciutat. Per altra banda, un 11% dels residents a Barcelona treballen al districte de Sants-Montjuïc.

Població	Activitat econòmica	Treball	Habitatge i territori	Formació i educació	Cultura i esports	Serveis socials	Transports i comunicacions	Seguretat	Fitxa tècnica			
MERCAT IMMOBILIARI			2015	2016	2017	2018	2019	2020	2021	% var. interanual última dada	Darrera dada disponible	Pes Dte./Ciutat o Valor BCN
Valor cadastral locals (€/m2)			700	708	700	734	734	734	721	-1,7%	2021	Bcn = 939
Locals cadastrals			151.113	151.999	151.859	154.655	155.068	155.361	156.364	0,6%	2021	10,9%
% habitatge			58,1%	57,9%	58,0%	56,3%	56,2%	56,2%	56,8%	0,6*	2021	Bcn =57,3%
% comerç			6,8%	6,8%	6,8%	7,6%	7,6%	7,6%	7,5%	-0,1*	2021	Bcn =6,5%
% oficines			1,4%	1,4%	1,4%	1,6%	1,6%	1,6%	1,6%	0,0*	2021	Bcn =2,3%
Superfície dels habitatges: de fins a 60 m2 (%)			33,8%	33,7%	33,7%	33,1%	33,1%	33,1%	33,5%	0,4*	2021	Bcn =30,3%
de més de 120 m2 (%)			1,5%	1,5%	1,5%	1,6%	1,6%	1,6%	1,6%	0,0*	2021	Bcn =8,4%
Antiguitat dels habitatges: construïts abans 1960 (%)			38,7%	38,6%	38,6%	37,8%	37,8%	37,8%	38,1%	0,3*	2021	Bcn =36,7%
construïts entre 1960 i 1980 (%)			43,1%	43,1%	43,0%	43,2%	43,2%	43,1%	42,5%	-0,6*	2021	Bcn =46,1%
Habitatges iniciats			198	222	228	184	712	99	652	558,6%	2021	30,4%
Habitatges acabats			48	79	234	260	149	99	580	485,9%	2021	26,8%
Preu mitjà d'oferta habitatge 2a. mà (€/m2) (1)			2.618	2.897	3.617	3.620	3.539	3.438	3.373	-1,9%	des.2021	Bcn = 3.932
Preu mitjà habitatge de lloguer (€/m2/mes)			10,66	11,66	12,92	13,01	13,49	13,64	12,97	-4,9%	2021	Bcn = 13,21
Nombre de contractes de lloguer registrats			4.297	4.285	4.930	5.769	5.216	4.214	5.878	39,5%	2021	10,3%
Nombre de compravendes d'habitatge registrades			1.249	1.284	1.754	1.670	1.323	1.147	1.445	26,0%	2021	10,5%
Import mitjà de les compravendes (€/m2 construït)			2.335	2.482	3.466	3.500	3.718	3.641	3.804	4,5%	2021	Bcn = 4.120
TERRITORI I MEDI AMBIENT			2015	2016	2017	2018	2019	2020	2021	% var. interanual última dada	Darrera dada disponible	Pes Dte./Ciutat o Valor BCN
Superfície segons ús del sol												
% superfície de sòl ús residencial			10,9%	10,8%	10,9%	11,1%	11,1%	11,1%	11,1%	0,0*	2021	Bcn =27,1%
% superfície de sòl d'ús industrial i infraestructures			44,3%	44,3%	44,3%	46,5%	46,5%	46,5%	46,5%	0,0*	2021	Bcn =13,7%
% superfície de sòl d'ús equipament			8,9%	8,9%	8,9%	9,0%	9,0%	9,0%	9,1%	0,0*	2021	Bcn =10,1%
Superfície de voreres (m2)			124	120	119	120	120	113	113	0,1%	2021	12,0%
Superfície de zones amb prioritat de vianants (ha) (3)			12,9	13,2	13,8	13,8	13,8	13,9	28,2	102,8%	2021	18,9%
Parcs urbans (ha) (2)			263,0	263,0	263,0	263,0	263,0	288,0		9,5%	2020	46,4%
M2 Verd urbà / hab.			17,7	17,8	17,8	17,8	18,0	17,4	17,4	0,0*	2021	Bcn = 7,0
Àrees de jocs infantils			70	70	75	75	76	75	75	0,0%	2021	8,3%
Nombre de fonts			191	197	199	200	202	203	202	-0,5%	2021	11,8%

(1) Fins a 2018 dades del 4rt trimestre de l'any, a partir de 2018 dades de desembre.

(2) El 2020 es realitza una revisió tècnica, per tant les dades no són comparables amb les dels anys anteriors.

(3) El 2021 es fa una revisió de la superfície del polígon de les calçades amb preferència d'ús per a vianants seguint els criteris de senyalització i estructura de la via (plataforma única).

\* Variació en punts percentuals o diferència de valors

El valor cadastral dels locals disminueix lleugerament el 2021, fins als 721 €/m2, valor més d'un 20% inferior a la mitjana de Barcelona. Prop de 57% dels locals cadastrals són habitatges, de forma molt semblant a la mitjana, amb un parc caracteritzat per ser de dimensions inferiors i amb una antiguitat lleugerament per sobre de la del conjunt de la ciutat. Tant el nombre d'habitatges iniciats com el d'acabats s'incrementa notablement el 2021, per noves promocions en barris com la Marina del Prat Vermell. Els preus dels habitatges de segona mà disminueixen prop del 2%, i continuen per sota del valor de ciutat, igual que els de lloguer que cauen en una major proporció (-4,9%), i també se situen per sota de la mitjana. Igual que passa a la resta de la ciutat, tant el nombre de contractes de lloguer com els de compravenda augmenten notablement. El pes de la superfície de sòl d'ús industrial és el més elevat dels deu districtes, en incloure la zona logística de la Zona Franca. El districte concentra més del 46% de la superfície de parcs urbans de la ciutat i la ràtio de verd urbà per habitant, 17,4 m2, és la més alta dels deu districtes, gràcies a la gran extensió del Parc de Montjuïc.

Població	Activitat econòmica	Treball	Habitatge i territori	Formació i educació	Cultura i esports	Serveis socials	Transports i comunicacions	Seguretat	Fitxa tècnica			
FORMACIÓ I EDUCACIÓ			2015	2016	2017	2018	2019	2020	2021	% var. interanual última dada	Darrera dada disponible	Pes Dte./Ciutat o Valor BCN
Nombre escoles bressol i llars públiques			12	12	12	12	12	12	13	8,3%	curs 2021-22	12,0%
Nombre escoles públiques d'infantil, primària i instituts-escola			21	21	21	21	21	21	21	0,0%	curs 2021-22	11,9%
Nombre d'instituts de secundària i CF públics			10	10	10	10	10	11	12	9,1%	curs 2021-22	14,5%
Centres privats concertats (infantil, primària i secundària)			14	14	14	14	14	14	14	0,0%	curs 2021-22	7,7%
Alumnes de 0-3 anys			1.743	1.997	2.020	1.952	1.873	1.584	1.566	-1,1%	curs 2021-22	10,6%
Alumnes escoles bressol i llars públiques (0-3 anys)			897	917	915	916	912	860	889	3,4%	curs 2021-22	10,3%
Alumnes llars d'infants concertades i privades (0-3 anys)			846	1.080	1.105	1.036	961	724	677	-6,5%	curs 2021-22	11,0%
Alumnes 3-16 anys			14.511	14.521	14.557	14.535	14.659	14.353	14.041	-2,2%	curs 2021-22	8,1%
centres públics			8.162	8.248	8.287	8.382	8.503	8.355	8.200	-1,9%	curs 2021-22	10,6%
centres concertats i privats			6.349	6.273	6.270	6.153	6.156	5.998	5.841	-2,6%	curs 2021-22	6,2%
% Alumnes graduats/avaluats al finalitzar 4rt.ESO			87,7%	84,6%	86,1%	85,8%	89,0%	86,9%		-2,1*	curs 2020-21	Bcn =91,5%
% Alumnes que no superen competències 4rt. ESO anglès			17,9%	16,9%	18,9%	15,1%	12,9%	21,5%		8,6*	curs 2020-21	Bcn =13,8%
% Alumnes que no superen competències 4rt. ESO matemàtiques			16,7%	19,2%	19,1%	23,9%	20,5%	28,7%		8,1*	curs 2020-21	Bcn =18,3%
% Alumnat estranger/total de 3-16 anys			20,2%	20,6%	21,8%	22,8%	24,5%	24,1%	24,0%	-0,1*	curs 2021-22	Bcn =17,9%
centres públics			28,2%	28,1%	29,2%	29,8%	31,9%	30,9%	30,0%	-0,9*	curs 2021-22	Bcn =24,6%
centres concertats i privats			9,8%	10,9%	12,1%	13,2%	14,2%	14,7%	15,6%	0,9*	curs 2021-22	Bcn =12,4%
% Alumnes de 3-16 anys escolaritzats al districte on viuen			n.d.	n.d.	69,7%	68,8%	68,6%	67,8%	68,8%	1,0*	curs 2021-22	Bcn =74,1%
% Alumnes de 3-16 anys escolaritzats a un altre districte			n.d.	n.d.	27,5%	28,6%	28,5%	28,9%	27,8%	-1,2*	curs 2021-22	Bcn =23,5%
% Alumnes de 3-16 anys escolaritzats fora de BCN			n.d.	n.d.	2,8%	2,7%	2,9%	3,3%	3,4%	0,1*	curs 2021-22	Bcn =2,5%
Alumnes batxillerat			1.614	1.613	1.622	1.593	1.672	1.718	1.649	-4,0%	curs 2021-22	6,9%
centres públics			833	846	867	839	892	922	863	-6,4%	curs 2021-22	9,6%
centres concertats i privats			781	767	755	754	780	796	786	-1,3%	curs 2021-22	5,3%
Alumnes Formació Professional			3.115	3.156	3.190	3.255	3.296	3.441	3.849	11,9%	curs 2021-22	9,8%
centres públics			2.100	2.004	2.027	1.987	2.051	2.400	2.794	16,4%	curs 2021-22	15,7%
centres concertats i privats			1.015	1.152	1.163	1.268	1.245	1.041	1.055	1,3%	curs 2021-22	4,9%
Nivell d'estudis (1)(2)												
% població sense estudis			4,6%	3,4%	3,1%	2,8%	2,5%	2,3%	2,0%	-0,3*	gen-21	Bcn =1,8%
% estudis obligatoris			48,3%	47,0%	46,0%	45,3%	44,1%	43,7%	43,1%	-0,6*	gen-21	Bcn =37,4%
% batxiller superior, CFGM			23,9%	23,9%	24,1%	24,0%	24,1%	24,3%	24,7%	0,4*	gen-21	Bcn =25,5%
% estudis universitaris i CFGS			23,2%	24,1%	25,2%	26,4%	27,5%	28,2%	28,9%	0,6*	gen-21	Bcn =33,9%

(1) Població de 16 anys i més

(2) El 2016 s'adapta el nivell de formació de la població de 16 anys i més a les codificacions de l'INE i això fa que les dades no siguin comparables amb anys anteriors.

\* Variació en punts percentuals o diferència de valors

Amb dades del curs 2021-22, a Sants-Montjuïc els alumnes de 3-16 anys estan escolaritzats majoritàriament en centres públics (58,4%), igual que l'alumnat de Batxillerat (52,3%). En el cas dels alumnes d'FP, més del 70% del total estudia en centres públics i durant l'últim curs el nombre de matriculats augmenta significativament per la creació del nou Institut dels Aliments, situat a Mercabarna al barri de la Marina del Prat Vermell, que imparteix estudis d'FP. L'alumnat de primer cicle d'educació infantil disminueix lleugerament, però augmenta més del 3% als centres públics, que compten amb una nova escola bressol Els Gats, al barri de Sants-Badal. El pes de l'alumnat estranger en ensenyaments de 3 a 16 anys representa el 24% del total, encara que als centres públics aquest percentatge és del 30%. Al voltant del 69% dels alumnes estudien al mateix districte on resideixen, percentatge inferior a la mitjana de Barcelona, però, en canvi, hi ha més alumnes escolaritzats fora de la ciutat. El 87% dels alumnes avaluat a 4t. d'ESO es va graduar en finalitzar el curs 2020-21, percentatge inferior al del curs anterior i més de quatre punts per sota de la mitjana de Barcelona, essent el tercer més baix dels deu districtes. El percentatge de l'alumnat de 4t. d'ESO que no supera les competències bàsiques també empitjora notablement, tant en llengua anglesa (21,5%) com en matemàtiques (28,7%), i ambdós són dels més alts de la ciutat. La població amb estudis superiors va en augment durant els últims anys fins a assolir prop del 29% del total, que, això no obstant, se situa encara cinc punts per sota de la mitjana.



Població	Activitat econòmica	Treball	Habitatge i territori	Formació i educació	Cultura i esports	Serveis socials	Transports i comunicacions	Seguretat	Fitxa tècnica			
CULTURA I ESPORTS			2015	2016	2017	2018	2019	2020	2021	% var. Inter-annual última dada	Darrera dada disponible	Pes Dte./Ciutat o Valor BCN
Visites biblioteques			534.440	556.776	550.948	555.842	527.768	202.670	297.429	46,8%	2021	7,5%
Biblioteca Poble Sec - Francesc Boix			97.670	85.225	80.282	79.827	77.020	27.872	36.190	29,8%	2021	0,9%
Biblioteca Francesc Candel			146.186	133.637	127.118	127.688	95.504	44.278	61.226	38,3%	2021	1,5%
Biblioteca Vapor Vell			290.584	337.914	343.548	348.327	355.244	130.520	200.013	53,2%	2021	5,1%
Visitants museus			3.001.782	3.151.743	3.191.226	3.362.460	3.205.773	822.086	1.403.786	70,8%	2021	21,6%
museus municipals i consorciats			1.979.053	2.146.763	2.191.434	2.240.062	2.272.997	560.029	894.317	59,7%	2021	25,0%
museus públics no municipals			35.351	36.555	35.028	40.003	37.205	15.305	33.269	117,4%	2021	8,1%
museus privats			987.378	968.425	964.764	1.082.395	895.571	246.752	476.200	93,0%	2021	18,9%
Visitants espais interès arquitectònic			1.002.723	1.404.445	1.398.880	85.993	93.890	24.608	43.562	77,0%	2021	1,3%
Centres Cívics			7	7	7	7	7	7	7	0,0%	2021	13,5%
Assistents a les activitats de difusió cultural (1)			99.992	96.222	88.997	106.778	60.662	9.698	30.453	214,0%	2021	16,5%
Inscripcions a les activitats de formació			26.075	21.413	20.746	21.195	20.156	10.280	9.789	-4,8%	2021	16,8%
Fàbriques de Creació			1	1	1	1	1	1	1	0,0%	2021	9,1%
Participants a les activitats de difusió			671	371	455	1.298	688	726	492	-32,2%	2021	0,3%
Nombre de projectes de creació			73	57	62	65	57	53	65	22,6%	2021	9,0%
Espais esportius en instal·lacions públiques			195	194	194	193	194	194	194	0,0%	2020	10,1%
Instal·lacions esportives municipals amb abonats			6	7	7	7	7	7	7	0,0%	2020	14,0%
Abonats a instal·lacions esportives municipals			17.497	18.164	17.597	17.191	17.054	12.284		-28,0%	2020	9,5%

(1) A partir del 2018 no es tenen en compte els usuaris d'activitats relacionades amb les exposicions i mostres, per tant les dades no són comparables amb anys anteriors.

Les restriccions de mobilitat i d'aforament encara vigents durant el primer semestre del 2021 han continuat incidint en els registres de visitants dels equipaments culturals i esportius de la ciutat i, tot i que les xifres han anat a l'alça, encara no s'han assolit els nivells previs a la pandèmia. El districte compta amb tres biblioteques públiques que van aplegar prop de 300.000 visites el 2021. La Biblioteca del Vapor Vell és la més visitada del districte, amb més de dues-centes mil visites. El districte compta amb importants equipaments museístics, com el MNAC, amb més de 300.000 visitants el 2021, i el Castell de Montjuïc, amb prop de 385.000, que tot i que es recuperen respecte als registres de l'any passat, encara queden lluny dels nivells pre-pandèmia. D'entre els museus privats, el CaixaForum es manté com un dels centres d'exposicions més visitat de la ciutat, amb més de 390.000 entrades. Respecte als espais d'interès arquitectònic, a partir de 2018 no s'inclouen les dades del Poble Espanyol i només consten les del Pavelló Mies van der Rohe, que ha rebut poc més de 43.000 visites durant l'últim any. El nombre de participants en les activitats de difusió cultural organitzades pels set centres cívics del districte ha estat de prop de 30.500 i unes 9.800 persones s'han inscrit als cursos formatius, destacant l'activitat dels equipaments de Cotxeres de Sants i el Casinet d'Hostafrancs. A la fàbrica de creació Graner, més de 490 persones han participat en les activitats de difusió, i s'han dut a terme 65 projectes de creació. El nombre total d'abonats a les set instal·lacions esportives municipals del districte van superar les 12.200 persones l'any 2020, un 9,5% del total d'abonats de la ciutat.

Població	Activitat econòmica	Treball	Habitatge i territori	Formació i educació	Cultura i esports	Serveis socials	Transports i comunicacions	Seguretat	Fitxa tècnica
----------	---------------------	---------	-----------------------	---------------------	-------------------	-----------------	----------------------------	-----------	---------------

SERVEIS SOCIALS	2015	2016	2017	2018	2019	2020	2021	% var. Inter- anual última dada	Darrera dada disponible	Pes Dte./Ciutat o Valor BCN
Població de 85 i més anys que viu sola (valor absolut)	2.554	2.561	2.662	2.687	2.760	2.795	2.843	1,7%	gen-21	10,6%
Població amb discapacitat reconeguda (1)	16.014	16.489	n.d.	n.d.	18.348	n.d.		11,3%	2019	12,1%
Persones ≥ 60 anys beneficiàries de la Targeta Rosa	27.420	27.388	26.471	27.365	26.073	25.349	24.246	-4,4%	2021	12,6%
Persones ateses als centres de Serveis Socials (2)	9.436	9.861	10.200	10.927	10.422	11.926	13.306	11,6%	2021	13,6%
Persones usuàries amb algun servei de SAD	1.913	2.001	2.281	2.478	2.500	2.334	2.161	-7,4%	2021	10,0%
Persones ateses amb telessistència	8.380	8.767	9.233	9.547	9.879	9.856	10.230	3,8%	2021	10,6%
Menors atesos pels EAIA	443	369	389	408	461	468	493	5,3%	2021	11,5%
Places residències gent gran (públiques i privades)	783	787	737	837	837	1.104		31,9%	2020	7,6%
Iniciativa pública	340	340	340	340	340	340	340	0,0%	2020	15,3%
Iniciativa social	76	76	76	76	76	76	76	0,0%	2020	3,4%
Iniciativa mercantil	367	371	321	421	421	688		63,4%	2020	6,8%

RELACIÓ AMB LA CIUTADANIA	2015	2016	2017	2018	2019	2020	2021	% var. Inter- anual última dada	Darrera dada disponible	Pes Dte./Ciutat o Valor BCN
Atencions presencials OAC	114.592	117.364	127.497	120.159	124.248	48.818	50.564	3,6%	2021	8,4%
% Participació a les eleccions municipals	58,2%				63,7%			5,5*	2019	Bcn =66,2%
Percepció ciutadana										
Satisfacció de viure al barri (0-10)	7,54	7,69	7,88	7,98	7,89	7,62	7,53	-0,09*	2021	Bcn = 7,78
Principals problemes del barri	Inseguretat, Neteja	Inseguretat, Neteja	Inseguretat, Neteja	Inseguretat, Neteja	Inseguretat, Neteja	Inseguretat, Neteja	Inseguretat, Neteja		2021	Inseguretat, Neteja

(1) A partir de 2016 aquesta dada no està disponible cada any

(2) Els canvis metodològics introduïts el 2019 no fan possible la comparació amb anys anteriors.

\* Variació en punts percentuals o diferència de valors

Més de 2.800 persones de més de 85 anys viuen soles a Sants-Montjuïc, el 10,6% del total de la ciutat, i un 39% de la població resident d'aquesta franja d'edat. El districte concentra el 12,1% de persones amb discapacitat reconeguda de BCN de l'any 2019. La demanda de visites als Centres de Serveis Socials del districte augmenta considerablement el 2021, amb més de 13.300 persones ateses, el 13,6% del total de la ciutat, pes superior al de la població del districte (11,3%). Els usuaris de telessistència també augmenten, encara que en menor proporció, però el seu pes sobre el total de la ciutat (10,6%), és inferior. Els beneficiaris del SAD (servei d'ajuda a domicili), en canvi, disminueixen un 7,4%, tal com passa a la resta de la ciutat i a conseqüència de l'excepcionalitat de la situació sanitària que va fer decidir a algunes famílies prescindir d'aquest servei. Les persones de 60 anys i més beneficiàries de la Targeta Rosa disminueixen un 4,4% i representen el 12,6% del total de la ciutat. El districte concentra el 2020 un 15,3% del total de les places en residències públiques per a gent gran de Barcelona. El nombre d'atencions a l'OAC durant el 2021 va ser de més de 50.500, representant el 8,4% del total de la ciutat. A les eleccions municipals de 2019 la participació va créixer més de cinc punts, però encara se situa per sota de la mitjana de Barcelona. El 2021 disminueix lleugerament la satisfacció de viure a algun dels barris del districte, amb la inseguretat i la neteja com els problemes que els ciutadans continuen considerant com a més greus.

Població	Activitat econòmica	Treball	Habitatge i territori	Formació i educació	Cultura i esports	Serveis socials	Transports i comunicacions	Seguretat	Fitxa tècnica			
TRANSPORTS I COMUNICACIONS			2015	2016	2017	2018	2019	2020	2021	% var. Interanual última dada	Darrera dada disponible	Pes Dte./Ciutat o Valor BCN
Nombre d'accidents			1.039	1.106	1.075	1.027	1.170	706	839	18,8%	2021	11,0%
Turismes / 1000 hab (1)			363	281	281	284	277	264	260	-1,6%	2021	Bcn = 284
% turismes > 10 anys (1)			60,9%	55,3%	56,8%	55,6%	53,8%	54,3%	53,6%	-0,7*	2021	Bcn = 53,1
Motos i ciclomotors / 1000 hab (1)			147	135	136	139	138	139	137	-1,2%	2021	Bcn = 163
% motos >10 anys (1)			40,2%	43,8%	48,3%	50,7%	51,6%	52,6%	52,6%	-0,1*	2021	Bcn = 53,4
Matriculacions de turismes (1)			2.206	3.234	3.541	3.654	3.607	1.962	1.718	-12,4%	2021	11,4%
Us de noves tecnologies de comunicació												
% població que utilitza internet			76,7%	80,6%	81,4%	88,6%	89,1%	91,7%	89,5%	-2,2*	2021	Bcn = 89,5%
% població que utilitza correu electrònic			69,8%	73,8%	74,1%	76,8%	78,2%	n.d.	n.d.	1,3*	2019	Bcn = 80,4%
% població connectada a xarxes socials			55,8%	59,0%	56,8%	59,5%	57,0%	72,4%	91,5%	19,1*	2021	Bcn = 91,3%
% població que usa telèfon mòbil			97,5%	96,2%	96,5%	99,0%	99,2%	98,2%	99,3%	1,0*	2021	Bcn = 98,8%
Punts de connexió del servei Barcelona Wifi			93	127	130	133	124	117	116	-0,9%	2021	11,7%

(1) A partir de l'any 2016 hi ha un canvi metodològic i per tant les dades no són comparables amb anys anteriors

\* Variació en punts percentuals o diferència de valors

El 2021, el nombre d'accidents de circulació del districte augmenta prop d'un 19%, per sota de la mitjana de la ciutat (+22,6%), concentrant l'11% del total de la ciutat. Tant el nombre de motos i ciclomotors (137) com el de turismes (260) per 1.000 habitants, disminueixen lleugerament i són força inferiors a la mitjana. Més del 53% del parc de turismes té una antiguitat superior als deu anys, percentatge lleugerament per sobre de la mitjana, mentre que el parc de motos és relativament més nou i se situa per sota del valor de ciutat. Durant el 2021, la matriculació de turismes al districte disminueix més d'un 12%, amb una evolució més favorable que la del conjunt de la ciutat (-20,6%), i el districte passa a concentrar l'11,4% del total d'altres. El percentatge de població que utilitza noves tecnologies augmenta el 2021, excepte en el cas de l'ús d'internet que cau més de dos punts i assoleix un valor igual a la mitjana. Destaca l'increment del percentatge de l'ús de les xarxes socials que guanya més de dinou punts. L'any 2021 es redueix lleugerament el nombre de punts de connexió del servei Barcelona Wifi i el districte concentra prop del 12% del total de la ciutat.

Població	Activitat econòmica	Treball	Habitatge i territori	Formació i educació	Cultura i esports	Serveis socials	Transports i comunicacions	Seguretat	Fitxa tècnica			
SEGURETAT CIUTADANA			2015	2016	2017	2018	2019	2020	2021	% var. Inter- anual última dada	Darrera dada disponible	Pes Dte./Ciutat o Valor BCN
Índex de victimització (1)			-	27,8	24,7	-	26,0	22,6		-3,4*	2020	Bcn = 23,5
Índex de denúncia (1)			-	21,6	22,6	-	20,8	18,4		-2,4*	2020	Bcn = 18,2
Puntuació del nivell de seguretat del seu barri (0-10) (1)			6,0	-	6,1	6,2		5,6	6,0	0,4*	2021	Bcn = 6,2
Puntuació del nivell de seguretat de la ciutat (0-10) (1)			6,1	-	6,1	6,1		5,3	5,9	0,6*	2021	Bcn = 5,6
Serveis del cos de bombers			2.269	2.600	2.786	2.985	2.909	2.686	2.966	10,4%	2021	15,1%
Denúncies per infraccions administratives (GUB)			9.910	8.988	7.805	5.307	6.304	4.957	13.332	169,0%	2021	10,8%
Infraccions de l'ordenança de convivència / 100 hab			4,3	3,8	3,6	2,3	3,0	0,7		-2,2*	2020	Bcn = 2,2
Incidents per degradació de l'espai públic / 1000 hab			1,8	2,0	2,3	2,0	2,1	2,1		0,0*	2020	Bcn = 1,8
Incidents en la convivència veïnal / 1000 hab			21,1	22,3	23,2	22,8	22,9	38,5		15,6*	2020	Bcn = 36,4
Incidents per activitats molestes a l'espai públic / 1000 hab			23,8	27,0	28,1	27,1	28,9	33,3		4,4*	2020	Bcn = 29,8
Incidents per activitats indegudes a l'espai públic / 1000 hab			4,2	3,8	4,5	3,9	4,6	3,6		-1,0*	2020	Bcn = 4,2
Total fets coneguts pels Mossos d'Esquadra			20.085	18.984	20.219	24.065	25.658	15.075	15.757	4,5%	2021	11,4%
% Robatoris, furts i faltes contra el patrimoni			79,9%	74,2%	75,1%	75,0%	75,2%	59,0%	61,1%	2,1*	2021	Bcn = 63,8%

(1) L'edició 2016 i 2019 de l'Enquesta de Victimització no són representatives a nivell de Districte.

\* Variació en punts percentuals o diferència de valors

Segons els resultats de l'Enquesta de Victimització, tant l'índex de victimització (22,6) com el de denúncia (18,4) disminueixen l'any 2020, però el primer se situa gairebé un punt per sota de la mitjana de la ciutat, mentre que el segon és més semblant. Les puntuacions del nivell de seguretat al barri i a la ciutat corresponents a l'any 2021, augmenten al voltant de mig punt, però també són semblants al valor mitjà de la ciutat. El cos de bombers ha realitzat prop de 3.000 intervencions al llarg del 2021, més d'un 10% per sobre del registre de l'any anterior, essent el segon districte on més ha intervingut després de l'Eixample. Sants-Montjuïc és el districte on les denúncies per infraccions administratives augmenten de manera més notable durant el 2021, acaparant prop de l'11% del total de la ciutat. La majoria dels indicadors relatius a la seguretat ciutadana corresponents a l'any 2020 se situen al voltant de la mitjana, excepte les infraccions de l'ordenança de convivència i els incidents per activitats molestes a l'espai públic, que estan per sota dels valors de la ciutat. Els fets coneguts pels Mossos d'Esquadra augmenten un 4,5% durant el 2021, amb prop de 15.800 fets, dels quals més del 60% correspon a robatoris i furts.

Població	Activitat econòmica	Treball	Habitatge i territori	Formació i educació	Cultura i esports	Serveis socials	Transports i comunicacions	Seguretat	Fitxa tècnica
----------	---------------------	---------	-----------------------	---------------------	-------------------	-----------------	----------------------------	-----------	---------------

Indicador	Definició	Unitat	Periodicitat	Font
<b>POBLACIÓ</b>				
Població (valor absolut)	Persones empadronades		Anual	Lectura Padró Municipal d'Habitants. Departament d'Estadística i Difusió de Dades Oficina Municipal de Dades Ajuntament de Barcelona
Densitat neta (hab/hectàrea)	Habitants/superfície residencial			
Estructura d'edats	Edat any a any de la població			
% grup 0-3 anys	Població de 0 a 3 anys/total població			
% grup 0-15 anys	Població de 0 a 15 anys/total població			
% grup 16-64 anys	Població de 16 a 64 anys/total població			
% grup 65 i més anys	Població de 65 anys i més/total població			
Població major de 75 anys (valor absolut)	Població de 75 anys i més			
% més 65 anys sols	Població de 65 anys i més que viu sola/població total de 65 anys i més			
% més 75 anys que viuen sols	Població de 75 anys i més que viu sola/població total de 75 anys i més			
Índex envelliment	(Població de 65 anys i més/població de 0 a 15 anys)*100			
Índex sobreenvelliment	(Població de 75 anys i més/població 65 anys i més)*100			
Índex de dependència demogràfica	(Població de 0 a 15 anys i de 65 anys i més/població de 16 a 64 anys)*100			
Taxa natalitat ‰	(Naixements/total població)*1000		Anual	Estadístiques Demogràfiques. Departament d'Estadística i Difusió de Dades Oficina Municipal de Dades Ajuntament de Barcelona
Taxa mortalitat ‰	(Defuncions/total població)*1000		Anual	Agència de Salut Pública Consorci Sanitari de Barcelona
Esperança de vida	Nombre mitjà d'anys que viuria cada nascut si la mortalitat no canviés		Anual	Agència de Salut Pública Consorci Sanitari de Barcelona
Nombre d'estrangers (valor absolut)	Població empadronada de nacionalitat estrangera		Anual	Lectura Padró Municipal d'Habitants. Departament d'Estadística i Difusió de Dades Oficina Municipal de Dades Ajuntament de Barcelona
% estrangers	Població nacionalitat estrangera/total població			
Principals nacionalitats	Tres nacionalitats més nombroses			
Nombre de domicilis	Domicilis amb persones empadronades			
Ocupació mitjana (persones per domicili)	Població/nombre de domicilis			
% domicilis amb un adult	Domicilis amb un adult i un o més menors/total domicilis			

Població	Activitat econòmica	Treball	Habitatge i territori	Formació i educació	Cultura i esports	Serveis socials	Transports i comunicacions	Seguretat	Fitxa tècnica
----------	---------------------	---------	-----------------------	---------------------	-------------------	-----------------	----------------------------	-----------	---------------

Indicador	Definició	Unitat	Periodicitat	Font
<b>ACTIVITAT ECONÒMICA</b>				
Renda disponible de les llars per càpita (RDLpc)	Renda disponible de les llars per càpita (en euros)		Anual	Departament d'Anàlisi Oficina Municipal de Dades Ajuntament de Barcelona
Índex RDLpc	Índex de renda disponible de les llars per càpita del districte en relació amb la mitjana de Barcelona (Índex 100).	Índex (BCN=100)	Anual	
Nombre d'establiments hotelers, hotels-apartament i pensions	Nombre d'establiments hotelers, hotels-apartament i pensions al districte		Anual	Cens d'establiments d'allotjament turístic Ajuntament de Barcelona
Nombre places hoteleres	Nombre places hoteleres			
% establiments hotelers de gran luxe, 5 i 4 estrelles	% d'hotels de més categoria sobre l'oferta d'allotjament	%		
Nombre d'habitatges d'ús turístic	Nombre d'habitatges d'ús turístic			
Nombre de places d'habitatges d'ús turístic	Nombre de places d'habitatges d'ús turístic			
Superfície cadastral destinada a activitat (m2)	Valor absolut d'acord amb la base de Dades de l'Impost sobre béns immobles	m2	Anual	Base de dades IBI. Institut Municipal d'Hisenda
Estructura per usos (%): Comerç	% de superfície destinada a Comerç			
Indústria	% de superfície destinada a Indústria			
Oficines	% de superfície destinada a Oficines			
Ensenyament	% de superfície destinada a Ensenyament			
Sanitat	% de superfície destinada a Sanitat			
Turisme i Hostaleria	% de superfície destinada a Turisme i Hostaleria			
Esportiu	% de superfície destinada a Espectacles			
Espectacles	% de superfície destinada a Esports			
Altres	% de superfície destinada a altres activitats			
Grau de satisfacció dels establiments del comerç respecte a la marxa del negoci comercial del districte (entre 1 i 5)	Enquesta als comerciants del districte sobre la marxa del negoci	Valors d'1 a 5	Trimestral	Enquesta d'Activitat del sector comercial de Barcelona. Departament d'Estudis i opinió. Oficina Municipal de Dades Ajuntament de Barcelona
Evolució previsible del negoci els mesos vinents als establiments comercials del districte (% d'estab. que preveu augment)	Enquesta als comerciants del districte sobre la marxa del negoci	%		
<b>MERCAT DE TREBALL</b>				
Atur registrat	Persones inscrites com aturades al SOC		Mensual	Departament de Treball, Afers Socials i Famílies. Generalitat de Catalunya
Perfil de l'atur registrat:			Mensual	Departament de Treball, Afers Socials i Famílies Generalitat de Catalunya (estimació del Departament d'Estadística)
Sexe (homes/dones)	(Homes/dones aturats)/total aturats*100			
% d'estrangers	(estrangers aturats)/total aturats*100			
Edat (<29 anys/30-44 anys/45 i més anys)	(aturats <29 anys/30-44 anys/45 anys i més)/total aturats*100			
Pes de l'atur registrat	(% aturats/població 16-64)			
Pes de l'atur de llarga durada/total d'atur registrat	Estimació de la proporció d'aturats de llarga durada (més de 12 mesos) sobre el total d'aturats registrats			
Salari mitjà dels residents	Salari mitjà a partir de la Mostra Contínua de Vides Laborals		Anual	Departament d'Anàlisi Oficina Municipal de Dades Ajuntament de Barcelona
% residents al districte que treballen al districte	Perfil dels barcelonins per Districte		Anual	Enquesta de Serveis Municipals Departament d'Estudis i Opinió Oficina Municipal de Dades Ajuntament de Barcelona
% residents al districte que treballen a resta de Barcelona				
% residents al districte que treballen fora de Barcelona				
% residents a Barcelona que treballen al districte				

Població	Activitat econòmica	Treball	Habitatge i territori	Formació i educació	Cultura i esports	Serveis socials	Transports i comunicacions	Seguretat	Fitxa tècnica
----------	---------------------	---------	-----------------------	---------------------	-------------------	-----------------	----------------------------	-----------	---------------

Indicador	Definició	Unitat	Periodicitat	Font
<b>MERCAT IMMOBILIARI</b>				
Llicències d'obres per tipologia (%)	Sostre previst en m2 a les llicències d'obres per tipologia (%)		Trimestral	Departament d'Estadística i Difusió de Dades Oficina Municipal de Dades Ajuntament de Barcelona
residencial				
aparcaments				
equipaments				
oficines				
comerç	Mitjana valors unitaris (valor cadastral total en € per m2 dels locals)		Anual	Base dades IBI Institut Municipal d'Hisenda
Valor cadastral locals				
Locals cadastral				
% habitatge				
% comerç				
% oficines	%	Anual	Base dades IBI Institut Municipal d'Hisenda	
Superfície dels habitatges: de menys de 61 m2 (%)				
de més de 120 m2 (%)				
Antiguitat dels habitatges: construïts abans 1960 (%)	Habitatge construïts abans de 1960/nombre habitatges			
construïts entre 1960 i 1980 (%)	Habitatge construïts entre 1960 i 1980/nombre habitatges			
Habitatges iniciats	Projectes visats pel Col·legi d'Aparelladors		Trimestral	Secretaria d'Habitatge i Millora Urbana Departament de Territori i Sostenibilitat Generalitat de Catalunya
Habitatges acabats	Certificats finals d'obra del Col·legi d'Aparelladors			
Nombre de contractes de lloguer	Nombre de contractes realitzats durant l'any			
Lloguer mitjà per superfície (€/m2/mes)	Preu mitjà del lloguer d'habitatge €/m2/mes (mitjana anual)	€/m2/mes		
Preu mitjà d'oferta de l'habitatge 2a. mà (€/m2)	Preu mitjà de venda €/m2 habitatge 2a mà (4rt. Trimestre)	€/m2	Trimestral	Idealista.com
Nombre de compravendes d'habitatge registrades	Recompte d'habitatges inscrits al Registre de la Propietat			
Import mitjà de les compravendes (€/m2 construït)	Import mitjà de les compravendes inscrites al Registre	€/m2 construït	Trimestral	Col·legi de Registradors de la Propietat
<b>TERRITORI i MEDI AMBIENT</b>				
% superfície segons ús del sol				
Superfície de sòl ús residencial	(superfície sol d'ús residencial/total superfície)*100		Anual	Informació de Base Cartografia Institut Municipal d'Informàtica
Superfície de sòl d'ús industrial i infraestructures	(superfície sol d'ús industrial i infraestructures/total superfície)*100			
Superfície de sòl d'ús equipament	(superfície sol d'ús equipament/total superfície)*100			
Superfície de voreres	Ha. de voreres			
Superfície de zones amb prioritat de vianants	Ha. de zones i carrers amb prioritat de vianants			
Parcs urbans	Ha. de parcs urbans		Anual	Direcció de Serveis d'Espais Verds i Biodiversitat Àrea d'Ecologia Urbana Ajuntament de Barcelona
Verd urbà / hab.	Superfície verd urbà m2/total població			
Àrees de jocs infantils	Unitats d'àrees de jocs infantils			
Nombre de fonts	Unitats de fonts públiques		Anual	BCASA (Barcelona Cicle de l'Aigua, sa) Àrea d'Ecologia Urbana Ajuntament de Barcelona

Població	Activitat econòmica	Treball	Habitatge i territori	Formació i educació	Cultura i esports	Serveis socials	Transports i comunicacions	Seguretat	Fitxa tècnica
----------	---------------------	---------	-----------------------	---------------------	-------------------	-----------------	----------------------------	-----------	---------------

Indicador	Definició	Unitat	Periodicitat	Font
<b>FORMACIÓ I EDUCACIÓ</b>				
Nombre escoles bressol i llars públiques	Nombre escoles bressol i llars públiques			
Nombre escoles públiques d'infantil i primària	Nombre escoles públiques d'infantil i primària			
Nombre d'instituts de secundària i CF públics	Nombre d'instituts de secundària i cicles formatius públics			
Centres privats concertats (infantil, primària i secundària)	Nombre de centres privats concertats (infantil, primària i secundària i CF)		Anual	Consorci d'Educació
Alumnes escoles bressols i llars públiques (0-3 anys)	Alumnes escoles bressols i llars públiques (0-3 anys)			
Alumnes llars d'infants concertades i privades (0-3 anys)	Alumnes llars d'infants concertades i privades (0-3 anys)			
Alumnes 3-16 anys centres públics	Alumnes 3-16 anys centres públics			
Alumnes 3-16 anys centres concertats i privats	Alumnes 3-16 anys centres concertats i privats			
% Alumnes graduats/avaluats al finalitzar 4rt.ESO	(Alumnat que obté títol en finalitzar 4rt.d'ESO/avaluats)*100			
% Alumnes que no superen el nivell de competències de 4rt. ESO a anglès	Alumnes que no superen el nivell baix a la prova de competències bàsiques de 4t ESO en anglès o matemàtiques	%	Anual	Consorci d'Educació
% Alumnes que no superen el nivell de competències de 4rt. ESO a matemàtiques				
% Alumnat estranger/total alumnat infantil, primària i ESO centres públics	(Alumnat estranger / total alumnat)*100 centres públics			
% Alumnat de 3-16 anys que estudia al mateix districte que resideix	% Alumnes escolaritzats al districte on viuen / escolars residents	%	Anual	Consorci d'Educació
% Alumnat de 3-16 anys que estudia a un altre districte	% Alumnes escolaritzats a un altre districte / escolars residents			
% Alumnat de 3-16 anys que estudia fora de BCN	% Alumnes escolaritzats fora de Barcelona / escolars residents			
Alumnes batxillerat centres públics	Alumnes batxillerat centres públics			
Alumnes batxillerat centres concertats i privats	Alumnes batxillerat centres concertats i privats		Anual	Consorci d'Educació
Alumnes Formació Professional centres públics	Alumnes Cicles Formatius Grau Mitjà i Superior centres públics			
Alumnes Formació Professional centres concertats i privats	Alumnes Cicles Formatius Grau Mitjà i Superior centres concertats i privats			
Nivell d'estudis	Nivell d'estudis de la població de 16 anys i més			
% població sense estudis	Població sense estudis/població de 16 anys i més	%	Anual	Lectura Padró Municipal d'Habitants Departament d'Estadística i difusió de dades Oficina Municipal de Dades Ajuntament de Barcelona
% estudis obligatoris	Població estudis fins ESO/població de 16 anys i més			
% batxiller superior, CFGM	Població estudis batxillerat i CFGM/població de 16 anys i més			
% estudis universitaris i CFGS	Població estudis universitaris i CFGS/població 16 anys i més			
<b>CULTURA</b>				
Visites biblioteques públiques	Nombre de visites a les biblioteques de la xarxa pública		Mensual	
Visitants museus municipals i consorciats	Nombre de visitants museus municipals i consorciats		Mensual	
Visitants museus públics no municipals	Nombre de visitants museus públics no municipals		Anual	SICUB Institut de Cultura de Barcelona
Visitants museus privats	Nombre de visitants museus privats		Anual	
Visitants espais interès arquitectònic	Nombre de visitants espais d'interès arquitectònic		Anual	
Centres Cívics				
Assistents a les activitats de difusió cultural	Nombre d'assistents a les activitats de difusió cultural			
Inscripcions a les activitats de formació	Nombre d'inscrits a les activitats formatives		Anual	SICUB Institut de Cultura de Barcelona
Fabriques de Creació				
Participants a les activitats de difusió	Nombre de participants a les activitats de difusió cultural			
Nombre de projectes de creació	Nombre de projectes de creació			
Espais esportius en instal·lacions públiques	Nombre d'espais esportius en instal·lacions públiques		Anual	Institut Barcelona Esports
Instal·lacions esportives municipals amb abonats	Nombre d'instal·lacions esportives municipals amb abonats			
Abonats a instal·lacions esportives municipals	Nombre d'abonats a instal·lacions esportives municipals			



Població	Activitat econòmica	Treball	Habitatge i territori	Formació i educació	Cultura i esports	Serveis socials	Transports i comunicacions	Seguretat	Fitxa tècnica
----------	---------------------	---------	-----------------------	---------------------	-------------------	-----------------	----------------------------	-----------	---------------

Indicador	Definició	Unitat	Periodicitat	Font
<b>SERVEIS SOCIALS</b>				
Població de 85 i més anys que viu sola	Nombre de persones de 85 i més anys que viuen soles		Anual	Lectura Padró Municipal d'Habitants Departament d'Estadística i Difusió de Dades Oficina Municipal de Dades Ajuntament de Barcelona
Població amb discapacitat reconeguda	Persones amb més del 33% de discapacitat reconeguda		Anual	Departament de Recerca i Coneixement Àrea de Drets Socials Ajuntament de Barcelona
Persones ≥ 60 anys beneficiàries de la Targeta Rosa	Persones amb 60 anys o més que tenen la Targeta Rosa		Anual	Departament d'Estadística i Difusió de Dades Oficina Municipal de Dades Ajuntament de Barcelona
Nombre de PIRMI per districte				
Nombre d'expedients	Expedients en actiu al final del període		Anual	
Nombre de beneficiaris	Beneficiaris Renda Mínima d'Inserció		Anual	
Persones ateses als centres de Serveis Socials	Persones diferents ateses des d'inici d'any		Mensual	Departament de Recerca i Coneixement Àrea de Drets Socials Ajuntament de Barcelona
Persones usuàries amb algun servei de SAD	Nombre d'usuaris de serveis d'atenció domiciliària		Mensual	
Persones ateses amb teleassistència	Nombre persones ateses		Mensual	
Menors atesos pels EAIA	Nombre de menors atesos pels Equips d'Atenció a Infància		Mensual	
Places residències gent gran (públiques, socials, mercantils)	Nombre de places en residències		Anual	
<b>RELACIÓ AMB LA CIUTADANIA</b>				
Atencions presencials OAC	Nombre d'atencions a les oficines d'atenció al ciutadà		Mensual	Direcció d'Informació i Atenció Ciutadana Gerència d'Agenda 2030, Transició Digital i Esports Ajuntament de Barcelona
% Participació a les eleccions municipals	(nombre votants/nombre d'electors)*100		Convocatòria	Ministerio del Interior Gobierno de España
Percepció ciutadana				
satisfacció de viure al barri	0 = gens satisfet; 10 = molt satisfet	valor 0 - 10	Anual	Enquesta Serveis Municipals Departament d'Estudis i Opinió Oficina Municipal de Dades Ajuntament de Barcelona
principals problemes del barri	Problemes més greus del barri a cada districte i en el conjunt de Bcn			

Població	Activitat econòmica	Treball	Habitatge i territori	Formació i educació	Cultura i esports	Serveis socials	Transports i comunicacions	Seguretat	Fitxa tècnica
----------	---------------------	---------	-----------------------	---------------------	-------------------	-----------------	----------------------------	-----------	---------------

Indicador	Definició	Unitat	Periodicitat	Font
<b>TRANSPORTS I COMUNICACIONS</b>				
Nombre d'accidents	Nombre d'accidents de trànsit		Anual	Guàrdia Urbana Àrea de Seguretat i Prevenció Ajuntament de Barcelona
Turismes / 1000 hab	$(\text{Turismes}/\text{total població}) * 1000$	%	Anual	Cens Vehicles Departament d'Estadística i Difusió de Dades Ajuntament de Barcelona
% turismes > 10 anys	$(\text{turismes} > 10 \text{ anys}/\text{total turismes}) * 100$	%		
Motos i ciclomotors / 1000 hab	$(\text{Motos i ciclomotors}/\text{total població}) * 1000$	%		
% motos > 10 anys	$(\text{motos} > 10 \text{ anys}/\text{total motos}) * 100$	%		
Matriculacions de turismes	Altes de matriculació de turismes			
Places aparcaments subterranis municipals	Nombre de places d'aparcament		Anual	Direcció de Serveis de Mobilitat Gerència de Mobilitat i Infraestructures Ajuntament de Barcelona
% població que usa internet	% ús internet a les llars als darrers 30 dies	%	Anual	Enquesta Serveis Municipals Departament d'Estudis i Opinió Oficina Municipal de Dades Ajuntament de Barcelona
% població que usa correu electrònic	% ús correu electrònic a les llars als darrers 30 dies			
% població connectada a xarxes socials	% ús xarxes socials a les llars als darrers 30 dies			
% població que usa telèfon mòbil	% ús telèfon mòbil a les llars als darrers 30 dies			
Punts de connexió del servei Barcelona Wifi	Nombre de punts de connexió		Anual	Direcció de ciutats intel·ligents i telecomunicacions Institut Municipal d'Informàtica Ajuntament de Barcelona
<b>SEGURETAT CIUTADANA</b>				
Índex de victimització	% persones enquestades víctimes d'un delictes l'any anterior		Anual	Enquesta de Victimització Departament d'Estudis i Opinió Oficina Municipal de Dades Ajuntament de Barcelona
Índex de denúncia	% fets delictius que diuen haver denunciat les persones que han estat víctimes d'un delictes l'any anterior segons l'enquesta			
Puntuació del nivell de seguretat del seu barri	Percepció de l'entrevistat en l'any en curs	mitjana 0-10		
Puntuació del nivell de seguretat de la ciutat	Percepció de l'entrevistat en l'any en curs	mitjana 0-10		
Serveis del cos de bombers	Nombre serveis prestats pel cos de bombers		Anual	Serveis d'Extinció, Incendis i Salvament Seguretat i Prevenció Ajuntament de Barcelona
Denúncies per infraccions administratives (GUB)	Denúncies per infraccions d'ordenances (GUB)		Anual	Guàrdia Urbana Gerència de Seguretat i Prevenció Ajuntament de Barcelona
Infraccions de l'ordenança de convivència / 100hab	$(\text{Infraccions}/\text{total població}) * 100$	%		
Incidents per degradació de l'espai públic / 1000 hab	$(\text{Incidents}/\text{total població}) * 1000$	%		
Incidents en la convivència veïnal / 1000 hab	$(\text{Incidents}/\text{total població}) * 1000$	%		
Incidents per activitats molestes a l'espai públic / 1000 hab	$(\text{Incidents}/\text{total població}) * 1000$	%		
Infraccions penals conegudes per la policia / 100 hab	$(\text{Infraccions}/\text{total població}) * 100$	%		
Delictes i faltes contra el patrimoni / 100 hab	$(\text{Delictes i faltes}/\text{total població}) * 100$	%		
Total fets coneguts pels Mossos d'Esquadra	Total de fets coneguts per la policia de la Generalitat	%	Anual	Direcció General de la Policia Departament d'Interior Generalitat de Catalunya
% Robatoris i furts	Furts, robatoris i faltes contra el patrimoni / total fets coneguts pel Mossos d'Esquadra			

# Les Corts

Juliol 2022



## Les Corts

Amb més de 81.500 habitants, el districte de Les Corts és el menys poblat de la ciutat, amb només el **4,9% de la població** total i una densitat neta inferior a la mitjana.

Més d'una quarta part de la població és gent gran (> 65 anys), el percentatge més alt de la ciutat, però l'índex de solitud d'aquest col·lectiu és el més baix. L'**esperança de vida també és elevada**, però deixa de ser la més alta de la ciutat, i la taxa de mortalitat és superior a la mitjana, però la de natalitat és inferior. El pes de la **població estrangera** és un dels més baixos de tots els districtes, amb predomini de nacionalitats de la UE i xinesos.

És un districte amb una **renda alta i un elevat nivell d'estudis de la població**, on més del 45% té estudis universitaris o cicles formatius de grau superior.

La superfície destinada a activitat presenta una especialització relativa en **ensenyament, oficines i instal·lacions esportives**, però al districte només hi ha un complex esportiu municipal. Amb tot, la satisfacció dels residents de viure a algun dels barris del districte és una de les més altes de Barcelona (8,04).



Població	Activitat econòmica	Treball	Habitatge i territori	Formació i educació	Cultura i esports	Serveis socials	Transports i comunicacions	Seguretat	Fitxa tècnica			
<b>POBLACIÓ I LLARS</b>			2015	2016	2017	2018	2019	2020	2021	% var. interanual última dada	Darrera dada disponible	Pes Dte./Ciutat o Valor BCN
Població (valor absolut)			81.694	81.708	82.201	82.182	82.591	82.635	81.576	-1,3%	gen-21	4,9%
Homes			38.021	38.103	38.278	38.129	38.367	38.433	37.862	-1,5%	gen-21	4,8%
Dones			43.673	43.605	43.923	44.053	44.224	44.202	43.714	-1,1%	gen-21	5,0%
Densitat neta (habitants/hectàrea residencial)			453	453	456	461	464	464	458	-1,5%	2021	Bcn = 605
Estructura d'edats												
% grup 0-3 anys			3,3%	3,3%	3,3%	3,3%	3,2%	3,0%	2,9%	-0,2*	gen-21	Bcn = 2,9%
% grup 0-15 anys			13,2%	13,3%	13,4%	13,5%	13,4%	13,4%	13,2%	-0,1*	gen-21	Bcn = 12,9%
% grup 16-64 anys			61,7%	61,4%	61,1%	60,7%	60,6%	60,5%	60,2%	-0,2*	gen-21	Bcn = 66,1%
% grup 65 i més anys			25,1%	25,3%	25,5%	25,8%	26,0%	26,2%	26,6%	0,4*	gen-21	Bcn = 21,1%
Població de 75 i més anys (valor absolut)			10.047	10.180	10.295	10.438	10.739	11.072	11.290	2,0%	gen-21	6,0%
% 65 i més anys que viuen sols			23,0%	22,9%	22,9%	23,0%	23,1%	23,0%	23,3%	0,3*	gen-21	Bcn = 26,0%
% 75 i més anys que viuen sols			29,4%	29,2%	28,7%	28,7%	28,5%	27,9%	28,2%	0,4*	gen-21	Bcn = 31,5%
Homes			15,8%	15,6%	15,2%	15,1%	14,5%	13,7%	14,2%	0,5*	gen-21	Bcn = 17,3%
Dones			38,2%	38,1%	37,7%	37,7%	37,8%	37,2%	37,5%	0,2*	gen-21	Bcn = 39,9%
Índex envelliment			190,3	190,4	190,3	190,6	193,1	196,2	200,8	4,6*	gen-21	Bcn = 163,5
Índex sobreenvelliment			49,0	49,2	49,2	49,3	50,1	51,2	52,1	1,0*	gen-21	Bcn = 53,5
Índex de dependència demogràfica			62,1	62,9	63,6	64,8	65,0	65,4	66,0	0,6*	gen-21	Bcn = 51,4
Taxa natalitat ‰			8,1‰	7,7‰	7,9‰	7,5‰	7,0‰	6,8‰		-0,2*	2020	Bcn = 7,1‰
Taxa mortalitat ‰			9,4‰	9,3‰	9,3‰	9,3‰	9,5‰	11,1‰		1,6*	2020	Bcn = 11,4‰
Esperança de vida			85,7	85,3	86,5	86,0	85,8			-0,2*	2019	Bcn = 84,9
Homes			83,8	83,0	83,3	84,0	83,2			-0,8*	2019	Bcn = 81,8
Dones			87,3	87,3	89,3	87,6	88,2			0,5*	2019	Bcn = 87,5
Nombre d'estrangers (valor absolut) (1)			8.726	9.128	9.927	10.347	11.238	11.976	12.077	0,8%	gen-21	3,3%
% estrangers (s/població) (1)			10,8%	11,2%	12,1%	12,6%	13,6%	14,5%	14,8%	0,3*	gen-21	Bcn = 22,4%
Principals nacionalitats (1)			Itàlia, França, Xina	Itàlia, França Xina	Itàlia, Xina, França	Itàlia, França, Xina	Itàlia, Xina, França	Itàlia, Xina, França	Itàlia, Xina, França		gen-21	Itàlia, Pakistan, Xina
Nombre de domicilis			32.888	32.771	33.004	33.060	33.133	33.061	32.780	-0,8%	gen-21	5,0%
Ocupació mitjana (persones per domicili)			2,5	2,5	2,5	2,5	2,5	2,5	2,5	0,0*	gen-21	Bcn = 2,5
% domicilis amb un adult i un o més menors (2)			2,4%	2,9%	3,0%	3,1%	3,0%	3,0%	3,0%	0,0*	gen-21	Bcn = 2,9

(1) A partir de 2016, els residents sense domicili fix (SDF) s'han distribuït als districtes dels Centres de Serveis Socials de l'Ajuntament - un per districte- on estan adscrits.

(2) Des de 2016, domicilis amb un adult de 18 anys i més, i un o més menors de 18. Per anys anteriors, domicilis amb un adult de 16 anys i més, i un o més menors.

\* Variació en punts percentuals o diferència de valors

Amb data 1 de gener de 2021, la població de Les Corts disminueix més d'un 1%, un dels percentatges més alts juntament amb el de Sarrià-Sant-Gervasi, essent el districte que concentra la menor proporció de població de la ciutat, només el 4,9%. La densitat neta es redueix el 2021 i és la segona més baixa de la ciutat. L'estructura d'edats presenta una població relativament més envellida, amb més d'una quarta part de la població dins de la franja de 65 i més anys, el percentatge més alt dels deu districtes i més de cinc punts per sobre de la mitjana de ciutat. En sentit contrari, presenta el pes relatiu més baix del grup en edat de treballar (60,2%), mentre que la proporció d'infants i joves fins a 15 anys és lleugerament superior. Això explica que l'índex d'envelliment sigui el més elevat dels deu districtes i superi el valor de 200, en canvi, l'índex de solitud de les persones de 65 i més anys és el més baix, igual que en el cas del grup de 75 anys en endavant. La taxa de natalitat es redueix fins al 6,8‰, una de les més baixes de la ciutat, mentre que la de mortalitat augmenta més d'un punt i mig i es manté per sobre de la mitjana. Tot i que disminueix lleugerament, l'esperança de vida del districte se situa en 85,8 anys i deixa de ser la més alta de la ciutat, desbancada per la de Sarrià-Sant Gervasi (86,2), essent l'únic districte on es produeix un retrocés. La proporció de població estrangera és, juntament amb la de Sarrià-Sant Gervasi, la més reduïda de Barcelona (14,8%), prop de vuit per sota del valor de la ciutat, essent les principals nacionalitats les d'Itàlia, Xina i França.

Població	Activitat econòmica	Treball	Habitatge i territori	Formació i educació	Cultura i esports	Serveis socials	Transports i comunicacions	Seguretat	Fitxa tècnica
----------	---------------------	---------	-----------------------	---------------------	-------------------	-----------------	----------------------------	-----------	---------------

ACTIVITAT ECONÒMICA	2015	2016	2017	2018	2019	2020	2021	% var. inter- anual última dada	Darrera dada disponible	Pes Dte./Ciutat o Valor BCN
Renda disponible de les llars per càpita (RDLpc) (1)	26.231	27.707	27.837	28.178	29.642			5,2%	2019	Bcn = 22.229
Índex RDLpc (1)	131	134	133	132	133			0,9*	2019	Bcn = 100
Nombre d'establiments hotelers, hotels-apartament i pensions <sup>(2)</sup>	22	22	22	22	22	22	22	0,0%	2021	3,0%
Nombre de places d'hotels, hotels-apartaments i pensions	6.163	6.169	6.169	6.167	6.169	6.110	6.110	0,0%	2021	7,5%
% establiments hotelers de gran luxe, 5 i 4 estrelles	63,6%	63,6%	63,6%	63,6%	63,6%	63,6%	63,6%	0,0*	2021	Bcn = 29,2%
Nombre d'habitatges d'ús turístic	215	266	266	266	265	261	257	-1,5%	2021	2,7%
Nombre de places d'habitatges d'ús turístic	n.d.	1.605	1.605	1.601	1.595	1.584	1.518	-4,2%	2021	2,6%
Superfície cadastral destinada a activitat (m2) (3)	3.039.469	3.052.337	2.954.501	3.022.347	3.022.436	3.017.752	3.015.019	-0,1%	2021	8,3%
Estructura per usos (%) (3): Comerç	16,1%	16,1%	16,7%	15,4%	15,4%	15,5%	15,6%	0,1*	2021	Bcn = 23,2%
Indústria/Logística	13,8%	13,6%	14,0%	13,3%	13,3%	13,1%	13,1%	0,0*	2021	Bcn = 27,9%
Oficines	20,0%	19,9%	20,5%	20,7%	20,7%	20,7%	20,5%	-0,2*	2021	Bcn = 17,8%
Ensenyament	22,1%	22,0%	22,8%	22,8%	22,8%	22,8%	22,8%	0,0*	2021	Bcn = 10,3%
Sanitat	4,7%	4,9%	5,3%	5,7%	5,7%	5,7%	6,2%	0,5*	2021	Bcn = 5,5%
Turisme i Hostaleria	8,2%	8,1%	8,3%	8,7%	8,7%	8,7%	8,3%	-0,4*	2021	Bcn = 7,9%
Esportiu	11,1%	11,3%	11,7%	11,8%	11,8%	11,8%	11,8%	0,0*	2021	Bcn = 4,5%
Espectacles	0,2%	0,2%	0,2%	0,3%	0,3%	0,3%	0,3%	0,0*	2021	Bcn = 1,7%
Altres	3,9%	3,9%	0,4%	1,3%	1,3%	1,4%	1,4%	0,0*	2021	Bcn = 1,1%
Grau de satisfacció dels establiments del comerç respecte a la marxa del negoci comercial (entre 1 i 5)	2,8	3,0	3,3	3,4	3,2	3,0	3,2	0,2*	2021	Bcn = 3,1
Evolució previsible del negoci els mesos vinents als establiments comercials (% d'estab. que preveu augment) (4)	42,4%	45,0%	44,6%	42,7%	27,7%	20,6%	43,6%	23,0*	2021	Bcn = 44,3%

(1) A partir de l'any 2018 s'introdueix un canvi metodològic. Les dades 2015-2018 estan calculades en base a la nova metodologia.

(2) A partir de 2016 l'oferta d'allotjament turístic prové del Cens d'Allotjament Turístic (CEAT) de l'Ajuntament de Barcelona. Per a anys anteriors, Direcció General de Turisme, Generalitat de Catalunya.

(3) Les dades de l'any 2018 en endavant no són comparables amb anys anteriors.

(4) Fins al 2020 evolució previsible durant els pròxims 24 mesos, el 2020, durant els pròxims 12 mesos.

\* Variació en punts percentuals o diferència de valors

La renda disponible de les llars per càpita (RDLpc) del districte de Les Corts augmenta més d'un 5% el 2019, per sobre de la mitjana de ciutat, essent el segon valor més alt dels deu districtes després del de Sarrià-Sant Gervasi. L'índex augmenta un punt respecte a l'any anterior i dos en relació amb el 2015. Els tres barris del districte milloren posicions respecte a l'any anterior i se situen per sobre de la mitjana, destacant Pedralbes amb el segon índex més alt de tota la ciutat, 176, situat a molta distància del corresponent al barri de la Maternitat i Sant Ramon, que és de 119. El nombre d'establiments hotelers es manté el 2021 i representa només el 3% del total de la ciutat, però suposa el 7,5% del total de les places. Es tracta fonamentalment d'una oferta hotelera de categoria alta, un 63,6% del total, molt per sobre de la mitjana. També el nombre de places d'habitatges d'ús turístic representa un percentatge petit del total de la ciutat (2,6%). La tipologia d'activitat segons superfície cadastral mostra una forta especialització relativa en ensenyament (22,8%), especialment universitari, i també en oficines (20,5%) i instal·lacions esportives (11,8%), amb percentatges superiors a la mitjana de Barcelona. També és important al districte el pes del comerç (15,6%), tot i ser inferior al del conjunt de la ciutat. Les enquestes sobre activitat comercial mostren un augment tant del grau de satisfacció respecte a la marxa del negoci com de les perspectives de facturació del comerç per als pròxims dotze mesos.

Població	Activitat econòmica	Treball	Habitatge i territori	Formació i educació	Cultura i esports	Serveis socials	Transports i comunicacions	Seguretat	Fitxa tècnica			
MERCAT DE TREBALL			2015	2016	2017	2018	2019	2020	2021	% var. interanual última dada	Darrera dada disponible	Pes Dte./Ciutat o Valor BCN
Atur registrat			3.518	3.075	2.823	2.742	2.708	3.525	2.401	-31,9%	Des. 2021	3,8%
Perfil de l'atur registrat:												
% homes			44,7%	44,5%	43,9%	43,5%	44,4%	45,1%	43,0%	-2,1*	Des. 2021	Bcn = 44,9%
% dones			55,3%	55,5%	56,1%	56,5%	55,6%	54,9%	57,1%	2,2*	Des. 2021	Bcn = 55,1%
% estrangers			12,5%	12,9%	13,9%	15,0%	15,9%	19,9%	16,4%	-3,5*	Des. 2021	Bcn = 20,3%
% edat <29 anys			11,6%	11,5%	12,1%	13,3%	13,0%	15,1%	9,4%	-5,7*	Des. 2021	Bcn = 10,7%
% edat 30-44 anys			33,2%	32,1%	31,6%	31,0%	30,9%	33,8%	28,5%	-5,3*	Des. 2021	Bcn = 30,6%
% edat 45 i més anys			55,2%	56,4%	56,3%	55,7%	56,1%	51,1%	62,1%	10,9*	Des. 2021	Bcn = 58,7%
Pes de l'atur registrat (% aturats/població 16-64)			7,0%	6,1%	5,6%	5,5%	5,4%	7,1%	4,9%	-2,2*	Des. 2021	Bcn = 5,8%
Pes de l'atur de llarga durada/total d'atur registrat (%)			41,7%	41,1%	38,5%	36,0%	35,3%	40,0%	53,4%	13,4*	Des. 2021	Bcn = 54,3%
Salari mitjà dels residents (euros bruts/any)			n.d.	36.834	37.899	38.575	41.548	38.985		-6,2%	2020	Bcn = 30.593
% residents al districte que treballen al districte			38,8%	35,5%	35,0%	32,8%	35,5%	30,7%	29,8%	-0,9*	2021	Treballen a
% residents al districte que treballen a resta de Barcelona			41,5%	38,6%	41,3%	41,3%	39,5%	48,1%	44,0%	-4,1*	2021	Bcn = 77,3%
% residents al districte que treballen fora de Barcelona			19,0%	25,1%	23,0%	25,9%	24,1%	20,6%	25,2%	4,6*	2021	Treballen fora Bcn = 22,2%
% residents a Barcelona que treballen al districte			6,6%	6,4%	6,3%	6,3%	6,4%	6,4%	6,7%	0,3*	2021	Bcn = 77,3%

\* Variació en punts percentuals o diferència de valors

L'atur registrat al districte de Les Corts disminueix prop del 32% durant el 2021, una proporció semblant a la mitjana. El pes de l'atur registrat estimat sobre la població de 16 a 64 anys es redueix fins al 4,9%, un dels percentatges més baixos de la ciutat, mentre que el pes de l'atur de llarga durada augmenta i supera el 50%, pes similar al del conjunt de Barcelona. La proporció de dones aturades també s'incrementa i sobrepassa el 57%, dos punts per sobre del valor mitjà i el més alt dels deu districtes. Igualment, la proporció d'aturats de més de 45 anys s'enfila fins al 62,1%, el segon més alt de la ciutat després del de Sarrià-Sant Gervasi. El pes dels aturats estrangers sobre el total disminueix fins al 16,4%, però continua per sobre del percentatge d'estrangers residents sobre el total de la població del districte (14,8%). El salari mitjà dels residents a Les Corts cau fins a menys de 39.000 euros bruts l'any 2020, un 6,2% inferior al de l'any anterior, tot i que en termes absoluts encara és el segon salari més alt de la ciutat. D'acord amb l'Enquesta de Serveis de 2021, prop del 30% dels residents a Les Corts treballen al mateix districte, mentre que una proporció més alta ho fa a la resta de Barcelona (44%) i més del 25%, fora de la ciutat. Per altra banda, al districte hi treballa el 6,7% dels residents de Barcelona, pes superior al de la població del districte.

Població	Activitat econòmica	Treball	Habitatge i territori	Formació i educació	Cultura i esports	Serveis socials	Transports i comunicacions	Seguretat	Fitxa tècnica			
<b>MERCAT IMMOBILIARI</b>			2015	2016	2017	2018	2019	2020	2021	% var. interanual última dada	Darrera dada disponible	Pes Dte./Ciutat o Valor BCN
Valor cadastral locals (€/m2)			956	957	954	1.137	1.136	1.136	1.128	-0,7%	2021	Bcn = 939
Locals cadastrals			84.839	85.246	85.366	86.766	86.761	87.052	87.274	0,3%	2021	6,1%
% habitatge			47,9%	47,9%	48,0%	47,0%	47,0%	47,0%	47,2%	0,2*	2021	Bcn =57,3%
% comerç			4,7%	4,7%	4,7%	5,0%	5,0%	4,9%	4,9%	0,0*	2021	Bcn =6,5%
% oficines			2,8%	2,8%	2,8%	3,0%	3,0%	3,0%	3,0%	0,0*	2021	Bcn =2,3%
Superfície dels habitatges: de fins a 60 m2 (%)			17,9%	17,9%	17,9%	17,7%	17,7%	17,7%	17,8%	0,0*	2021	Bcn =30,3%
de més de 120 m2 (%)			15,5%	15,5%	15,5%	15,6%	15,6%	15,6%	15,5%	-0,1*	2021	Bcn =8,4%
Antiguitat dels habitatges: construïts abans 1960 (%)			18,0%	17,9%	17,8%	17,7%	17,7%	17,6%	17,5%	-0,1*	2021	Bcn =36,7%
construïts entre 1960 i 1980 (%)			65,2%	64,9%	64,7%	64,4%	64,4%	64,2%	64,0%	-0,2*	2021	Bcn =46,1%
Habitatges iniciats			22	109	84	31	32	12	25	108,3%	2021	1,2%
Habitatges acabats			86	119	38	28	32	22	22	0,0%	2021	1,0%
Preu mitjà d'oferta habitatge 2a. mà (€/m2) (1)			4.239	4.756	5.207	4.802	4.763	4.994	4.775	-4,4%	des.2021	Bcn = 3.932
Preu mitjà habitatge de lloguer (€/m2/mes)			11,97	13,17	14,22	14,52	14,95	14,67	13,84	-5,7%	2021	Bcn = 13,21
Nombre de contractes de lloguer registrats			1.814	1.847	2.131	2.357	2.300	1.842	2.569	39,5%	2021	4,5%
Nombre de compravendes d'habitatge registrades			766	789	820	734	626	471	612	29,9%	2021	4,4%
Import mitjà de les compravendes (€/m2 construït)			3.615	3.711	4.750	4.612	5.038	5.143	4.821	-6,3%	2021	Bcn = 4.120
<b>TERRITORI I MEDI AMBIENT</b>			2015	2016	2017	2018	2019	2020	2021	% var. interanual última dada	Darrera dada disponible	Pes Dte./Ciutat o Valor BCN
Superfície segons ús del sol												
% superfície de sòl ús residencial			29,9%	30,0%	30,0%	29,6%	29,6%	29,6%	29,7%	0,1*	2021	Bcn =27,1%
% superfície de sòl d'ús industrial i infraestructures			0,2%	0,2%	0,2%	0,2%	0,2%	0,2%	0,2%	0,0*	2021	Bcn =13,7%
% superfície de sòl d'ús equipament			24,9%	24,7%	24,9%	25,1%	25,1%	25,1%	25,0%	0,0*	2021	Bcn =10,1%
Superfície de voreres (m2)			75	77	75	76	76	69	69	0,1%	2021	7,3%
Superfície de zones amb prioritat de vianants (ha) (3)			2,5	2,5	2,7	2,8	2,8	2,8	7,1	152,6%	2021	4,7%
Parcs urbans (ha) (2)			28,3	28,3	28,3	28,3	28,3	34,2		20,8%	2020	5,5%
M2 Verd urbà / hab.			9,6	9,6	9,6	9,6	9,8	9,7	9,7	0,0*	2021	Bcn = 7,0
Àrees de jocs infantils			43	46	44	45	45	45	46	2,2%	2021	5,1%
Nombre de fonts			77	78	78	78	79	80	81	1,3%	2021	4,7%

(1) Fins a 2018 dades del 4rt trimestre de l'any, a partir de 2018 dades de desembre.

(2) El 2020 es realitza una revisió tècnica, per tant les dades no són comparables amb les dels anys anteriors.

(3) El 2021 es fa una revisió de la superfície del polígon de les calçades amb preferència d'ús per a vianants seguint els criteris de senyalització i estructura de la via (plataforma única).

\* Variació en punts percentuals o diferència de valors

El valor cadastral dels locals disminueix lleugerament el 2021, però es manté com el tercer més elevat de la ciutat, després de Sarrià-Sant Gervasi i l'Eixample. Menys de la meitat dels locals cadastrals són habitatges (47%), uns deu punts per sota de la mitjana, amb un parc caracteritzat per ser relativament més nou i de majors dimensions. El nombre d'habitatges iniciats duplica el registre de l'any anterior, però els acabats es mantenen. Tant els preus dels habitatges de compravenda de segona mà com els de lloguer es redueixen, això no obstant, es mantenen per sobre del valor mitjà i continuen essent els segons més alts de la ciutat, després dels de Sarrià-Sant Gervasi. Els contractes de lloguer registrats augmenten prop d'un 40% i el de compravenda un 30%. El districte compta amb un major pes relatiu de la superfície de sòl d'ús residencial (29,7%) i la superfície per a equipaments és la més elevada dels deu districtes (25%). La superfície de parcs urbans augment notablement el 2020 i la ràtio de verd urbà per habitant (9,7 m2) és més alta que la mitjana, però és un dels districtes que concentra el menor percentatge d'àrees de joc infantil de la ciutat.



Població	Activitat econòmica	Treball	Habitatge i territori	Formació i educació	Cultura i esports	Serveis socials	Transports i comunicacions	Seguretat	Fitxa tècnica			
FORMACIÓ I EDUCACIÓ			2015	2016	2017	2018	2019	2020	2021	% var. inter- anual última dada	Darrera dada disponible	Pes Dte./Ciutat o Valor BCN
Nombre escoles bressol i llars públiques			4	4	4	4	4	4	4	0,0%	curs 2021-22	3,7%
Nombre escoles públiques d'infantil, primària i instituts-escola			7	7	8	8	8	7	7	0,0%	curs 2021-22	4,0%
Nombre d'instituts de secundària i CF públics			3	3	3	3	2	2	2	0,0%	curs 2021-22	2,4%
Centres privats concertats (infantil, primària i secundària)			11	11	11	11	11	11	11	0,0%	curs 2021-22	6,1%
Alumnes de 0-3 anys			1.101	1.160	1.161	1.197	1.120	926	831	-10,3%	curs 2021-22	5,6%
Alumnes escoles bressol i llars públiques (0-3 anys)			316	316	314	314	314	299	309	3,3%	curs 2021-22	3,6%
Alumnes llars d'infants concertades i privades (0-3 anys)			785	844	847	883	806	627	522	-16,7%	curs 2021-22	8,5%
Alumnes 3-16 anys			14.018	13.942	13.974	13.898	13.868	13.755	13.533	-1,6%	curs 2021-22	7,9%
centres públics			3.836	3.893	3.995	4.057	4.126	4.033	4.028	-0,1%	curs 2021-22	5,2%
centres concertats i privats			10.182	10.049	9.979	9.841	9.742	9.722	9.505	-2,2%	curs 2021-22	10,0%
% Alumnes graduats/avaluats al finalitzar 4rt.ESO			94,3%	93,5%	93,9%	95,6%	98,7%	96,3%		-2,4*	curs 2020-21	Bcn =91,5%
% Alumnes que no superen competències 4rt. ESO anglès			5,8%	3,7%	5,1%	6,6%	3,7%	8,3%		4,6*	curs 2020-21	Bcn =13,8%
% Alumnes que no superen competències 4rt. ESO matemàtiques			6,5%	7,9%	6,9%	5,4%	7,6%	13,2%		5,6*	curs 2020-21	Bcn =18,3%
% Alumnat estranger/total de 3-16 anys			6,8%	7,1%	7,9%	8,4%	9,5%	10,5%	11,1%	0,6*	curs 2021-22	Bcn =17,9%
centres públics			10,8%	10,7%	11,5%	12,2%	14,1%	13,8%	14,7%	0,9*	curs 2021-22	Bcn =24,6%
centres concertats i privats			5,3%	5,7%	6,4%	6,8%	7,6%	9,1%	9,6%	0,4*	curs 2021-22	Bcn =12,4%
% Alumnes de 3-16 anys escolaritzats al districte on viuen			n.d.	n.d.	64,4%	64,3%	64,2%	64,2%	64,4%	0,2*	curs 2021-22	Bcn =74,1%
% Alumnes de 3-16 anys escolaritzats a un altre districte			n.d.	n.d.	32,7%	32,7%	32,5%	32,5%	31,8%	-0,7*	curs 2021-22	Bcn =23,5%
% Alumnes de 3-16 anys escolaritzats fora de BCN			n.d.	n.d.	2,9%	3,0%	3,3%	3,4%	3,8%	0,5*	curs 2021-22	Bcn =2,5%
Alumnes batxillerat			1.559	1.561	1.565	1.589	1.673	1.733	1.664	-4,0%	curs 2021-22	7,0%
centres públics			537	558	528	521	538	554	571	3,1%	curs 2021-22	6,3%
centres concertats i privats			1.022	1.003	1.037	1.068	1.135	1.179	1.093	-7,3%	curs 2021-22	7,3%
Alumnes Formació Professional			1.180	1.154	1.342	1.368	1.471	1.627	1.527	-6,1%	curs 2021-22	3,9%
centres públics			321	307	315	323	371	408	470	15,2%	curs 2021-22	2,6%
centres concertats i privats			859	847	1.027	1.045	1.100	1.219	1.057	-13,3%	curs 2021-22	4,9%
Nivell d'estudis (1)(2)												
% població sense estudis			3,1%	1,9%	1,7%	1,5%	1,4%	1,2%	1,1%	-0,1*	gen-21	Bcn =1,8%
% estudis obligatoris			28,7%	27,9%	27,2%	26,6%	25,9%	25,9%	25,6%	-0,4*	gen-21	Bcn =37,4%
% batxiller superior, CFGM			27,6%	27,6%	27,5%	27,1%	26,6%	26,5%	26,8%	0,3*	gen-21	Bcn =25,5%
% estudis universitaris i CFGS			40,5%	41,2%	42,1%	43,2%	44,2%	44,7%	45,1%	0,4*	gen-21	Bcn =33,9%

(1) Població de 16 anys i més

(2) El 2016 s'adapta el nivell de formació de la població de 16 anys i més a les codificacions de l'INE i això fa que les dades no siguin comparables amb anys anteriors.

\* Variació en punts percentuals o diferència de valors

Amb dades del curs 2021-22, a Les Corts més del 70% dels alumnes de 3-16 anys estan escolaritzats en centres concertats i privats, el segon percentatge més elevat després del de Sarrià-Sant Gervasi, com també passa a Batxillerat i FP. Durant aquest últim curs disminueix lleugerament el total d'alumnes de 3 a 16 anys, si bé ho fa en una proporció més gran als centres privats. L'alumnat del primer cicle d'educació infantil es redueix més d'un 10%, però s'incrementa als centres públics (3,3%). El pes de l'alumnat estranger en ensenyaments de 3 a 16 anys augmenta fins a l'11% del total, el segon percentatge més baix de la ciutat tant en centres públics com concertats i privats. El 64,4% dels alumnes de 3 a 16 anys estudia al mateix districte on resideixen, un dels percentatges més baixos de la ciutat, i un 3,8% ho fa fora de Barcelona. Més del 96% de l'alumnat avaluat a 4t. d'ESO es va graduar en finalitzar el curs 2020-21, percentatge més de dos punts inferior al del curs anterior, però que continua essent el més alt de la ciutat. També els indicadors de no superació de competències bàsiques de 4t. de l'ESO empenjoren durant el darrer curs, no obstant això, encara són dels més baixos de Barcelona. Prop del 72% de la població de més de 16 anys té estudis postobligatoris i el pes dels universitaris o amb cicles de grau superior supera el 45%, el segon percentatge més alt de la ciutat després del de Sarrià-Sant Gervasi.

Població	Activitat econòmica	Treball	Habitatge i territori	Formació i educació	Cultura i esports	Serveis socials	Transports i comunicacions	Seguretat	Fitxa tècnica
----------	---------------------	---------	-----------------------	---------------------	-------------------	-----------------	----------------------------	-----------	---------------

CULTURA I ESPORTS	2015	2016	2017	2018	2019	2020	2021	% var. Inter- nual última dada	Darrera dada disponible	Pes Dte./Ciutat o Valor BCN
Visites biblioteques	225.872	220.039	160.281	418.997	518.827	181.939	384.197	111,2%	2021	9,7%
Biblioteca Can Rosés	111.632	106.501	37.880	0	0	0	0	0,0%	2021	0,0%
Biblioteca Montserrat Abelló				330.714	429.401	151.610	335.269	121,1%	2021	8,5%
Biblioteca Les Corts - Miquel Llongueras	114.240	113.538	122.401	88.283	89.426	30.329	48.928	61,3%	2021	1,2%
Visitants museus	1.862.258	2.018.155	1.914.962	1.814.737	1.746.064	263.548	430.633	63,4%	2021	6,6%
museus municipals i consorciats	76.355	71.141	66.764	77.881	83.552	32.155	48.706	51,5%	2021	1,4%
museus públics no municipals	0	0	0	0	0	0	0	0,0%	2021	0,0%
museus privats	1.785.903	1.947.014	1.848.198	1.736.856	1.662.512	231.393	381.927	65,1%	2021	15,2%
Visitants espais interès arquitectònic	0	0	0	0	0	0	0	0,0%	2021	0,0%
Centres Cívics	4	4	4	4	4	4	4	0,0%	2021	7,7%
Assistents a les activitats de difusió cultural (1)	37.104	33.336	32.477	20.249	19.142	5.682	13.051	129,7%	2021	7,1%
Inscripcions a les activitats de formació	12.758	15.914	15.869	15.804	18.286	7.320	4.888	-33,2%	2021	8,4%
Fabriques de Creació	1	1	1	1	1	1	1	0,0%	2021	9,1%
Participants a les activitats de difusió	2.730	4.762	3.703	4.796	9.116	2.591	3.119	20,4%	2021	2,0%
Nombre de projectes de creació	30	52	90	78	82	65	82	26,2%	2021	11,4%
Espais esportius en instal·lacions públiques	88	87	87	88	97	97		0,0%	2020	5,0%
Instal·lacions esportives municipals amb abonats	1	1	1	1	1	1		0,0%	2020	2,0%
Abonats a instal·lacions esportives municipals	9.449	9.749	10.793	11.130	10.830	6.165		-43,1%	2020	4,8%

(1) A partir del 2018 no es tenen en compte els usuaris d'activitats relacionades amb les exposicions i mostres, per tant les dades no són comparables amb anys anteriors.

Les restriccions de mobilitat i d'aforament encara vigents durant el primer semestre del 2021 han continuat incidint en els registres de visitants dels equipaments culturals i esportius de la ciutat i, tot i que les xifres han anat a l'alça, encara no s'han assolit els nivells previs a la pandèmia. En total, les dues biblioteques del districte han rebut prop de 385.000 visites el 2021, més del doble que l'any anterior, però encara una quarta part per sota del registre de 2019. Els visitants del Monestir de Sta. Maria de Pedralbes, l'únic museu de titularitat municipal del districte, s'incrementen més d'un 50% durant el 2021, amb prop de 49.000 visites. Pel que fa als museus privats, el museu del FC Barcelona, continua essent un dels equipaments de titularitat privada més visitats de la ciutat, amb un total de 280.000 entrades. El districte no compta amb cap espai d'interès arquitectònic. Més de 13.000 persones han participat durant l'any 2021 en les activitats de difusió cultural organitzades pels quatre centres cívics del districte, i els inscrits als cursos de formació han estat prop de 4.900. A la fàbrica de creació La Caldera, 3.119 persones han participat en les activitats de difusió i s'han dut a terme 82 projectes de creació. L'única instal·lació esportiva municipal del districte, el CEM Les Corts, comptava amb més de 6.000 abonats el 2020, prop del 5% del total de la ciutat.

Població	Activitat econòmica	Treball	Habitatge i territori	Formació i educació	Cultura i esports	Serveis socials	Transports i comunicacions	Seguretat	Fitxa tècnica
----------	---------------------	---------	-----------------------	---------------------	-------------------	-----------------	----------------------------	-----------	---------------

SERVEIS SOCIALS	2015	2016	2017	2018	2019	2020	2021	% var. Inter-annual última dada	Darrera dada disponible	Pes Dte./Ciutat o Valor BCN
Població de 85 i més anys que viu sola (valor absolut)	1.213	1.249	1.304	1.338	1.390	1.414	1.413	-0,1%	gen-21	5,3%
Població amb discapacitat reconeguda (1)	5.894	6.028	n.d.	n.d.	6.898	n.d.		14,4%	2019	4,5%
Persones ≥ 60 anys beneficiàries de la Targeta Rosa	9.080	9.086	8.755	8.608	8.473	8.296	7.980	-3,8%	2021	4,1%
Persones ateses als centres de Serveis Socials (2)	2.593	2.890	2.962	3.172	3.063	3.256	3.844	18,1%	2021	3,9%
Persones usuàries amb algun servei de SAD	743	756	939	988	999	974	894	-8,2%	2021	4,1%
Persones ateses amb teleassistència	3.823	3.948	4.113	4.342	4.652	4.784	5.192	8,5%	2021	5,4%
Menors atesos pels EAIA (3)	189	210	196	213	195	199	201	1,0%	2021	4,7%
Places residències gent gran (públiques i privades)	651	720	683	683	683	683		0,0%	2020	4,7%
Iniciativa pública	85	85	85	85	85	85		0,0%	2020	3,8%
Iniciativa social	72	141	128	128	128	128		0,0%	2020	5,8%
Iniciativa mercantil	494	494	470	470	470	470		0,0%	2020	4,6%

RELACIÓ AMB LA CIUTADANIA	2015	2016	2017	2018	2019	2020	2021	% var. Inter-annual última dada	Darrera dada disponible	Pes Dte./Ciutat o Valor BCN
Atencions presencials OAC	56.151	58.706	62.149	73.429	74.494	28.211	28.039	-0,6%	2021	4,7%
% Participació a les eleccions municipals	65,5%				72,3%			6,8*	2019	Bcn =66,2%
Percepció ciutadana										
Satisfacció de viure al barri (0-10)	8,23	8,26	8,28	8,32	8,44	8,14	8,04	-0,10*	2021	Bcn = 7,78
Principals problemes del barri	Neteja, Aparcament	Circulació, Transports	Aparcament, Circulació	Aparcament, Habitatge	Inseguretat, Neteja	Inseguretat, Neteja	Neteja, Inseguretat		2021	Inseguretat, Neteja

(1) A partir de 2016 aquesta dada no està disponible cada any

(2) Els canvis metodològics introduïts el 2019 no fan possible la comparació amb anys anteriors.

(3) Les Corts i Sarrià-Sant Gervasi comparteixen equip d'EAIA

\* Variació en punts percentuals o diferència de valors

Les més de 1.400 persones d'edat igual o superior a 85 anys que viuen soles a Les Corts, representen el 5,3% del total de la ciutat i suposen un 36,8% de la població d'aquesta franja d'edat. El districte concentra el 4,5% de persones amb discapacitat reconeguda de la ciutat de l'any 2019. Els usuaris atesos als Centres de Serveis Socials augmenten més del 18% superant els 3.800, que suposen el 3,9% del total de Barcelona, percentatge inferior al pes de la població del districte. Les persones amb servei de teleassistència s'incrementen un 8,5% i representen més del 5% del total de la ciutat, un pes similar al de la població de 75 i més anys. Els beneficiaris del SAD (servei d'ajuda a domicili) disminueixen més d'un 8%, però també representen més del 5% del total de la ciutat. Les persones de 60 anys i més beneficiàries de la Targeta Rosa també es redueixen prop d'un 4%. El nombre de places en residències per a gent gran d'iniciativa pública representava el 2019 el 3,8% del total de la ciutat. Les atencions a l'OAC disminueixen lleugerament durant el 2021 i representen el 4,7% del total de la ciutat. A les eleccions municipals de 2019 augmenta la participació, que se situa més de sis punts per sobre de la mitjana de Barcelona. El 2021 disminueix lleugerament la satisfacció de viure a algun dels barris del districte (8,04), i passa a ser la segona valoració més alta de la ciutat, després de la de Gràcia. La neteja i la inseguretat tornen a ser els problemes considerats més greus pels residents del districte.

Població	Activitat econòmica	Treball	Habitatge i territori	Formació i educació	Cultura i esports	Serveis socials	Transports i comunicacions	Seguretat	Fitxa tècnica			
TRANSPORTS I COMUNICACIONS			2015	2016	2017	2018	2019	2020	2021	% var. Inter- anual última dada	Darrera dada disponible	Pes Dte./Ciutat o Valor BCN
Nombre d'accidents			696	738	727	671	668	417	509	22,1%	2021	6,7%
Turismes / 1000 hab (1)			501	412	397	398	388	380	378	-0,4%	2021	Bcn = 284
% turismes > 10 anys (1)			55,3%	48,2%	51,2%	50,8%	50,8%	50,4%	49,8%	-0,6*	2021	Bcn = 53,1
Motos i ciclomotors / 1000 hab (1)			217	199	201	207	203	201	202	0,2%	2021	Bcn = 163
% motos >10 anys (1)			44,8%	47,8%	52,2%	55,0%	55,9%	56,1%	56,2%	0,1*	2021	Bcn = 53,4
Matriculacions de turismes (1)			1.622	2.722	1.896	1.967	1.777	1.369	1.168	-14,7%	2021	7,7%
Us de noves tecnologies de comunicació												
% població que utilitza internet			83,6%	83,8%	83,9%	89,1%	89,5%	91,1%	89,1%	-2,0*	2021	Bcn = 89,5%
% població que utilitza correu electrònic			79,1%	80,4%	78,4%	80,8%	82,2%	n.d.	n.d.	1,5*	2019	Bcn = 80,4%
% població connectada a xarxes socials			52,7%	54,9%	55,4%	57,4%	57,1%	70,1%	90,4%	20,3*	2021	Bcn = 91,3%
% població que usa telèfon mòbil			96,6%	96,9%	97,0%	98,0%	99,2%	98,8%	98,6%	-0,2*	2021	Bcn = 98,8%
Punts de connexió del servei Barcelona Wifi			37	53	56	56	52	42	42	0,0%	2021	4,2%

(1) A partir de l'any 2016 hi ha un canvi metodològic i per tant les dades no són comparables amb anys anteriors

\* Variació en punts percentuals o diferència de valors

Els accidents de circulació augmenten més d'un 22% al districte durant l'any 2021, percentatge similar a la mitjana de la ciutat, i representen el 6,7% del total. Tant el nombre de motos i ciclomotors per 1.000 habitants (202), com el de turismes (378), es mantenen pràcticament invariables el 2021 i ambdós són els segons més alts de la ciutat, després dels de Sarrià-Sant Gervasi. El percentatge de turismes amb una antiguitat igual o superior als deu anys (49,8%) passa a ser el més baix dels deu districtes, però el parc de motocicletes (56,2%) és el segon més envellit, després del de Sarrià-Sant Gervasi. Les matriculacions de turismes disminueixen prop d'un 15%, percentatge inferior al del conjunt de la ciutat (-20,6%) i el districte concentra més del 7% del total d'altres. L'ús de noves tecnologies de la comunicació presenta percentatges similars a la mitjana de ciutat, excepte en el cas de la utilització de xarxes socials que és inferior, tot i que durant el 2021 augmenta més de vint punts. El 2021 es manté el nombre de punts de connexió del servei Barcelona Wifi, concentrant el 4,2% del total de la ciutat.

Població	Activitat econòmica	Treball	Habitatge i territori	Formació i educació	Cultura i esports	Serveis socials	Transports i comunicacions	Seguretat	Fitxa tècnica			
SEGURETAT CIUTADANA			2015	2016	2017	2018	2019	2020	2021	% var. Inter- nual última dada	Darrera dada disponible	Pes Dte./Ciutat o Valor BCN
Índex de victimització (1)			-	24,9	20,1	-	26,2	18,8		-7,4*	2020	Bcn = 23,5
Índex de denúncia (1)			-	25,8	23,4	-	23,9	25,9		2,0*	2020	Bcn = 18,2
Puntuació del nivell de seguretat del seu barri (0-10) (1)			7,1	-	7,3	7,3	-	6,8	7,0	0,2*	2021	Bcn = 6,2
Puntuació del nivell de seguretat de la ciutat (0-10) (1)			6,2	-	6,2	6,4	-	5,2	5,4	0,2*	2021	Bcn = 5,6
Serveis del cos de bombers			681	679	829	833	904	685	784	14,5%	2021	4,0%
Denúncies per infraccions administratives (GUB)			1801	1408	929	729	671	986	1.642	66,5%	2021	1,3%
Infraccions de l'ordenança de convivència / 100 hab			1,7	1,1	0,6	0,6	0,5	0,2		-0,3*	2020	Bcn = 2,2
Incidents per degradació de l'espai públic / 1000 hab			1,4	1,5	1,5	1,4	1,9	1,5		-0,4*	2020	Bcn = 1,8
Incidents en la convivència veïnal / 1000 hab			14,2	14,9	14,3	13,6	15,0	25,0		10,0*	2020	Bcn = 36,4
Incidents per activitats molestes a l'espai públic / 1000 hab			15,6	15,5	17,2	16,9	18,5	20,2		1,8*	2020	Bcn = 29,8
Incidents per activitats indègudes a l'espai públic / 1000 hab			3,1	2,5	2,1	2,4	2,4	2,3		0,0*	2020	Bcn = 4,2
Total fets coneguts pels Mossos d'Esquadra			6.826	7.244	7.444	7.794	8.627	5.891	6.401	8,7%	2021	4,6%
% Robatoris, furts i faltes contra el patrimoni			78,5%	75,3%	75,9%	74,0%	74,7%	64,9%	66,9%	2,0*	2021	Bcn =63,8%

\* Variació en punts percentuals o diferència de valors

(1) L'edició 2016 i 2019 de l'Enquesta de Victimització no són representatives a nivell de Districte.

\* Variació en punts percentuals o diferència de valors

Segons l'Enquesta de Victimització, l'índex de victimització de 2020 es redueix en més de set punts i se situa per sota de la mitjana, passant a ser el més baix dels deu districtes, al contrari que l'índex de denúncia que augmenta lleugerament i és el segon més alt de la ciutat. El 2021 augmenta la puntuació que els ciutadans del districte atorguen a la seguretat del barri, amb un 7,0, la nota més alta dels deu districtes, mentre que el nivell de seguretat de la ciutat es puntua amb una nota més baixa (5,4), similar a la mitjana de ciutat. El cos de bombers ha fet més de 780 serveis al districte el 2021, xifra un 14,5% superior a la dada de fa un any i que representa només el 4% del total d'intervencions a la ciutat. Les denúncies per infraccions administratives augmenten més del 66% durant l'any 2021, però el districte concentra poc més de l'1% del total de la ciutat. Pel que fa als indicadors de seguretat, en general l'any 2020 es detecten menys incidents i infraccions per habitant que al conjunt de Barcelona. El total de fets coneguts pels Mossos d'Esquadra s'incrementa un 8,7% i el districte concentra el menor percentatge de fets de la ciutat, un 4,6%, dels quals prop d'un 67% corresponen a robatoris i furts.

Població	Activitat econòmica	Treball	Habitatge i territori	Formació i educació	Cultura i esports	Serveis socials	Transports i comunicacions	Seguretat	Fitxa tècnica
----------	---------------------	---------	-----------------------	---------------------	-------------------	-----------------	----------------------------	-----------	---------------

Indicador	Definició	Unitat	Periodicitat	Font
<b>POBLACIÓ</b>				
Població (valor absolut)	Persones empadronades		Anual	Lectura Padró Municipal d'Habitants. Departament d'Estadística i Difusió de Dades Oficina Municipal de Dades Ajuntament de Barcelona
Densitat neta (hab/hectàrea)	Habitants/superfície residencial			
Estructura d'edats	Edat any a any de la població			
% grup 0-3 anys	Població de 0 a 3 anys/total població			
% grup 0-15 anys	Població de 0 a 15 anys/total població			
% grup 16-64 anys	Població de 16 a 64 anys/total població			
% grup 65 i més anys	Població de 65 anys i més/total població			
Població major de 75 anys (valor absolut)	Població de 75 anys i més			
% més 65 anys sols	Població de 65 anys i més que viu sola/població total de 65 anys i més			
% més 75 anys que viuen sols	Població de 75 anys i més que viu sola/població total de 75 anys i més			
Índex envelliment	(Població de 65 anys i més/població de 0 a 15 anys)*100			
Índex sobreenvelliment	(Població de 75 anys i més/població 65 anys i més)*100			
Índex de dependència demogràfica	(Població de 0 a 15 anys i de 65 anys i més/població de 16 a 64 anys)*100			
Taxa natalitat ‰	(Naixements/total població)*1000		Anual	Estadístiques Demogràfiques. Departament d'Estadística i Difusió de Dades Oficina Municipal de Dades Ajuntament de Barcelona
Taxa mortalitat ‰	(Defuncions/total població)*1000		Anual	Agència de Salut Pública Consorci Sanitari de Barcelona
Esperança de vida	Nombre mitjà d'anys que viuria cada nascut si la mortalitat no canviés		Anual	Agència de Salut Pública Consorci Sanitari de Barcelona
Nombre d'estrangers (valor absolut)	Població empadronada de nacionalitat estrangera		Anual	Lectura Padró Municipal d'Habitants. Departament d'Estadística i Difusió de Dades Oficina Municipal de Dades Ajuntament de Barcelona
% estrangers	Població nacionalitat estrangera/total població			
Principals nacionalitats	Tres nacionalitats més nombroses			
Nombre de domicilis	Domicilis amb persones empadronades			
Ocupació mitjana (persones per domicili)	Població/nombre de domicilis			
% domicilis amb un adult	Domicilis amb un adult i un o més menors/total domicilis			

Població	Activitat econòmica	Treball	Habitatge i territori	Formació i educació	Cultura i esports	Serveis socials	Transports i comunicacions	Seguretat	Fitxa tècnica
----------	---------------------	---------	-----------------------	---------------------	-------------------	-----------------	----------------------------	-----------	---------------

Indicador	Definició	Unitat	Periodicitat	Font
<b>ACTIVITAT ECONÒMICA</b>				
Renda disponible de les llars per càpita (RDLpc)	Renda disponible de les llars per càpita (en euros)		Anual	Departament d'Anàlisi Oficina Municipal de Dades Ajuntament de Barcelona
Índex RDLpc	Índex de renda disponible de les llars per càpita del districte en relació amb la mitjana de Barcelona (Índex 100).	Índex (BCN=100)	Anual	
Nombre d'establiments hotelers, hotels-apartament i pensions	Nombre d'establiments hotelers, hotels-apartament i pensions al districte		Anual	Cens d'establiments d'allotjament turístic Ajuntament de Barcelona
Nombre places hoteleres	Nombre places hoteleres			
% establiments hotelers de gran luxe, 5 i 4 estrelles	% d'hotels de més categoria sobre l'oferta d'allotjament	%		
Nombre d'habitatges d'ús turístic	Nombre d'habitatges d'ús turístic			
Nombre de places d'habitatges d'ús turístic	Nombre de places d'habitatges d'ús turístic			
Superfície cadastral destinada a activitat (m2)	Valor absolut d'acord amb la base de Dades de l'Impost sobre béns immobles			
Estructura per usos (%): Comerç	% de superfície destinada a Comerç	m2	Anual	Base de dades IBI. Institut Municipal d'Hisenda
Indústria	% de superfície destinada a Indústria			
Oficines	% de superfície destinada a Oficines			
Ensenyament	% de superfície destinada a Ensenyament			
Sanitat	% de superfície destinada a Sanitat			
Turisme i Hostaleria	% de superfície destinada a Turisme i Hostaleria			
Esportiu	% de superfície destinada a Espectacles			
Espectacles	% de superfície destinada a Esports			
Altres	% de superfície destinada a altres activitats			
Grau de satisfacció dels establiments del comerç respecte a la marxa del negoci comercial del districte (entre 1 i 5)	Enquesta als comerciants del districte sobre la marxa del negoci			
Evolució previsible del negoci els mesos vinents als establiments comercials del districte (% d'estab. que preveu augment)	Enquesta als comerciants del districte sobre la marxa del negoci	%		
<b>MERCAT DE TREBALL</b>				
Atur registrat	Persones inscrites com aturades al SOC		Mensual	Departament de Treball, Afers Socials i Famílies. Generalitat de Catalunya
Perfil de l'atur registrat:			Mensual	Departament de Treball, Afers Socials i Famílies Generalitat de Catalunya (estimació del Departament d'Estadística)
Sexe (homes/dones)	(Homes/dones aturats)/total aturats*100			
% d'estrangers	(estrangers aturats)/total aturats*100			
Edat (<29 anys/30-44 anys/45 i més anys)	(aturats <29 anys/30-44 anys/45 anys i més)/total aturats*100			
Pes de l'atur registrat	(% aturats/població 16-64)			
Pes de l'atur de llarga durada/total d'atur registrat	Estimació de la proporció d'aturats de llarga durada (més de 12 mesos) sobre el total d'aturats registrats			
Salari mitjà dels residents	Salari mitjà a partir de la Mostra Contínua de Vides Laborals		Anual	Departament d'Anàlisi Oficina Municipal de Dades Ajuntament de Barcelona
% residents al districte que treballen al districte	Perfil dels barcelonins per Districte		Anual	Enquesta de Serveis Municipals Departament d'Estudis i Opinió Oficina Municipal de Dades Ajuntament de Barcelona
% residents al districte que treballen a resta de Barcelona				
% residents al districte que treballen fora de Barcelona				
% residents a Barcelona que treballen al districte				

Població	Activitat econòmica	Treball	Habitatge i territori	Formació i educació	Cultura i esports	Serveis socials	Transports i comunicacions	Seguretat	Fitxa tècnica
----------	---------------------	---------	-----------------------	---------------------	-------------------	-----------------	----------------------------	-----------	---------------

Indicador	Definició	Unitat	Periodicitat	Font
<b>MERCAT IMMOBILIARI</b>				
Llicències d'obres per tipologia (%)	Sostre previst en m2 a les llicències d'obres per tipologia (%)		Trimestral	Departament d'Estadística i Difusió de Dades Oficina Municipal de Dades Ajuntament de Barcelona
residencial				
aparcaments				
equipaments				
oficines				
comerç				
Valor cadastral locals	Mitjana valors unitaris (valor cadastral total en € per m2 dels locals)		Anual	Base dades IBI Institut Municipal d'Hisenda
Locals cadastral	Nombre total de locals			
% habitatge	(locals habitatge/total locals)*100			
% comerç	(locals comerç/total locals)*100			
% oficines	(locals oficines/total locals)*100			
Superfície dels habitatges: de menys de 61 m2 (%)	Nombre habitatges de menys 61m2/nombre habitatges	%	Anual	Base dades IBI Institut Municipal d'Hisenda
de més de 120 m2 (%)	Nombre habitatges de més de 120m2/nombre habitatges			
Antiguitat dels habitatges: construïts abans 1960 (%)	Habitatges construïts abans de 1960/nombre habitatges			
construïts entre 1960 i 1980 (%)	Habitatges construïts entre 1960 i 1980/nombre habitatges			
Habitatges iniciats	Projectes visats pel Col·legi d'Aparelladors		Trimestral	Secretaria d'Habitatge i Millora Urbana Departament de Territori i Sostenibilitat Generalitat de Catalunya
Habitatges acabats	Certificats finals d'obra del Col·legi d'Aparelladors			
Nombre de contractes de lloguer	Nombre de contractes realitzats durant l'any			
Lloguer mitjà per superfície (€/m2/mes)	Preu mitjà del lloguer d'habitatge €/m2/mes (mitjana anual)	€/m2/mes		
Preu mitjà d'oferta de l'habitatge 2a. mà (€/m2)	Preu mitjà de venda €/m2 habitatge 2a mà (4rt. Trimestre)	€/m2	Trimestral	Idealista.com
Nombre de compravendes d'habitatge registrades	Recompte d'habitatges inscrits al Registre de la Propietat			
Import mitjà de les compravendes (€/m2 construït)	Import mitjà de les compravendes inscrites al Registre	€/m2 construït	Trimestral	Col·legi de Registradors de la Propietat
<b>TERRITORI i MEDI AMBIENT</b>				
% superfície segons ús del sol				
Superfície de sòl ús residencial	(superfície sol d'ús residencial/total superfície)*100		Anual	Informació de Base Cartografia Institut Municipal d'Informàtica
Superfície de sòl d'ús industrial i infraestructures	(superfície sol d'ús industrial i infraestructures/total superfície)*100			
Superfície de sòl d'ús equipament	(superfície sol d'ús equipament/total superfície)*100			
Superfície de voreres	Ha. de voreres			
Superfície de zones amb prioritat de vianants	Ha. de zones i carrers amb prioritat de vianants			
Parcs urbans	Ha. de parcs urbans		Anual	Direcció de Serveis d'Espais Verds i Biodiversitat Àrea d'Ecologia Urbana Ajuntament de Barcelona
Verd urbà / hab.	Superfície verd urbà m2/total població			
Àrees de jocs infantils	Unitats d'àrees de jocs infantils			
Nombre de fonts	Unitats de fonts públiques		Anual	BCASA (Barcelona Cicle de l'Aigua, sa) Àrea d'Ecologia Urbana Ajuntament de Barcelona



Població	Activitat econòmica	Treball	Habitatge i territori	Formació i educació	Cultura i esports	Serveis socials	Transports i comunicacions	Seguretat	Fitxa tècnica
----------	---------------------	---------	-----------------------	---------------------	-------------------	-----------------	----------------------------	-----------	---------------

Indicador	Definició	Unitat	Periodicitat	Font
<b>FORMACIÓ I EDUCACIÓ</b>				
Nombre escoles bressol i llars públiques	Nombre escoles bressol i llars públiques			
Nombre escoles públiques d'infantil i primària	Nombre escoles públiques d'infantil i primària			
Nombre d'instituts de secundària i CF públics	Nombre d'instituts de secundària i cicles formatius públics			
Centres privats concertats (infantil, primària i secundària)	Nombre de centres privats concertats (infantil, primària i secundària i CF)		Anual	Consorci d'Educació
Alumnes escoles bressols i llars públiques (0-3 anys)	Alumnes escoles bressols i llars públiques (0-3 anys)			
Alumnes llars d'infants concertades i privades (0-3 anys)	Alumnes llars d'infants concertades i privades (0-3 anys)			
Alumnes 3-16 anys centres públics	Alumnes 3-16 anys centres públics			
Alumnes 3-16 anys centres concertats i privats	Alumnes 3-16 anys centres concertats i privats			
% Alumnes graduats/avaluats al finalitzar 4rt.ESO	(Alumnat que obté títol en finalitzar 4rt.d'ESO/avaluats)*100			
% Alumnes que no superen el nivell de competències de 4rt. ESO a anglès	Alumnes que no superen el nivell baix a la prova de competències bàsiques de 4t ESO en anglès o matemàtiques	%	Anual	Consorci d'Educació
% Alumnes que no superen el nivell de competències de 4rt. ESO a matemàtiques				
% Alumnat estranger/total alumnat infantil, primària i ESO centres públics	(Alumnat estranger / total alumnat)*100 centres públics			
% Alumnat de 3-16 anys que estudia al mateix districte que resideix	% Alumnes escolaritzats al districte on viuen / escolars residents	%	Anual	Consorci d'Educació
% Alumnat de 3-16 anys que estudia a un altre districte	% Alumnes escolaritzats a un altre districte / escolars residents			
% Alumnat de 3-16 anys que estudia fora de BCN	% Alumnes escolaritzats fora de Barcelona / escolars residents			
Alumnes batxillerat centres públics	Alumnes batxillerat centres públics			
Alumnes batxillerat centres concertats i privats	Alumnes batxillerat centres concertats i privats		Anual	Consorci d'Educació
Alumnes Formació Professional centres públics	Alumnes Cicles Formatius Grau Mitjà i Superior centres públics			
Alumnes Formació Professional centres concertats i privats	Alumnes Cicles Formatius Grau Mitjà i Superior centres concertats i privats			
Nivell d'estudis	Nivell d'estudis de la població de 16 anys i més			
% població sense estudis	Població sense estudis/població de 16 anys i més	%	Anual	Lectura Padró Municipal d'Habitants Departament d'Estadística i difusió de dades Oficina Municipal de Dades Ajuntament de Barcelona
% estudis obligatoris	Població estudis fins ESO/població de 16 anys i més			
% batxiller superior, CFGM	Població estudis batxillerat i CFGM/població de 16 anys i més			
% estudis universitaris i CFGS	Població estudis universitaris i CFGS/població 16 anys i més			
<b>CULTURA</b>				
Visites biblioteques públiques	Nombre de visites a les biblioteques de la xarxa pública		Mensual	
Visitants museus municipals i consorciats	Nombre de visitants museus municipals i consorciats		Mensual	
Visitants museus públics no municipals	Nombre de visitants museus públics no municipals		Anual	SICUB Institut de Cultura de Barcelona
Visitants museus privats	Nombre de visitants museus privats		Anual	
Visitants espais interès arquitectònic	Nombre de visitants espais d'interès arquitectònic		Anual	
Centres Cívics				
Assistents a les activitats de difusió cultural	Nombre d'assistents a les activitats de difusió cultural			
Inscripcions a les activitats de formació	Nombre d'inscrits a les activitats formatives		Anual	SICUB Institut de Cultura de Barcelona
Fabriques de Creació				
Participants a les activitats de difusió	Nombre de participants a les activitats de difusió cultural			
Nombre de projectes de creació	Nombre de projectes de creació			
Espais esportius en instal·lacions públiques	Nombre d'espais esportius en instal·lacions públiques		Anual	Institut Barcelona Esports
Instal·lacions esportives municipals amb abonats	Nombre d'instal·lacions esportives municipals amb abonats			
Abonats a instal·lacions esportives municipals	Nombre d'abonats a instal·lacions esportives municipals			

Població	Activitat econòmica	Treball	Habitatge i territori	Formació i educació	Cultura i esports	Serveis socials	Transports i comunicacions	Seguretat	Fitxa tècnica
----------	---------------------	---------	-----------------------	---------------------	-------------------	-----------------	----------------------------	-----------	---------------

Indicador	Definició	Unitat	Periodicitat	Font
<b>SERVEIS SOCIALS</b>				
Població de 85 i més anys que viu sola	Nombre de persones de 85 i més anys que viuen soles		Anual	Lectura Padró Municipal d'Habitants Departament d'Estadística i Difusió de Dades Oficina Municipal de Dades Ajuntament de Barcelona
Població amb discapacitat reconeguda	Persones amb més del 33% de discapacitat reconeguda		Anual	Departament de Recerca i Coneixement Àrea de Drets Socials Ajuntament de Barcelona
Persones ≥ 60 anys beneficiàries de la Targeta Rosa	Persones amb 60 anys o més que tenen la Targeta Rosa		Anual	Departament d'Estadística i Difusió de Dades Oficina Municipal de Dades Ajuntament de Barcelona
Nombre de PIRMI per districte				Departament de Recerca i Coneixement Àrea de Drets Socials Ajuntament de Barcelona
Nombre d'expedients	Expedients en actiu al final del període		Anual	
Nombre de beneficiaris	Beneficiaris Renda Mínima d'Inserció		Anual	
Persones ateses als centres de Serveis Socials	Persones diferents ateses des d'inici d'any		Mensual	
Persones usuàries amb algun servei de SAD	Nombre d'usuaris de serveis d'atenció domiciliària		Mensual	
Persones ateses amb teleassistència	Nombre persones ateses		Mensual	
Menors atesos pels EAIA	Nombre de menors atesos pels Equips d'Atenció a Infància		Mensual	
Places residències gent gran (públiques, socials, mercantils)	Nombre de places en residències		Anual	
<b>RELACIÓ AMB LA CIUTADANIA</b>				
Atencions presencials OAC	Nombre d'atencions a les oficines d'atenció al ciutadà		Mensual	Direcció d'Informació i Atenció Ciutadana Gerència d'Agenda 2030, Transició Digital i Esports Ajuntament de Barcelona
% Participació a les eleccions municipals	(nombre votants/nombre d'electors)*100		Convocatòria	Ministerio del Interior Gobierno de España
Percepció ciutadana				Enquesta Serveis Municipals Departament d'Estudis i Opinió Oficina Municipal de Dades Ajuntament de Barcelona
satisfacció de viure al barri	0 = gens satisfet; 10 = molt satisfet	valor 0 - 10	Anual	
principals problemes del barri	Problemes més greus del barri a cada districte i en el conjunt de Bcn			

Població	Activitat econòmica	Treball	Habitatge i territori	Formació i educació	Cultura i esports	Serveis socials	Transports i comunicacions	Seguretat	Fitxa tècnica
----------	---------------------	---------	-----------------------	---------------------	-------------------	-----------------	----------------------------	-----------	---------------

Indicador	Definició	Unitat	Periodicitat	Font
<b>TRANSPORTS I COMUNICACIONS</b>				
Nombre d'accidents	Nombre d'accidents de trànsit		Anual	Guàrdia Urbana Àrea de Seguretat i Prevenció Ajuntament de Barcelona
Turismes / 1000 hab	$(\text{Turismes}/\text{total població}) * 1000$	%	Anual	Cens Vehicles Departament d'Estadística i Difusió de Dades Ajuntament de Barcelona
% turismes > 10 anys	$(\text{turismes} > 10 \text{ anys}/\text{total turismes}) * 100$	%		
Motos i ciclomotors / 1000 hab	$(\text{Motos i ciclomotors}/\text{total població}) * 1000$	%		
% motos > 10 anys	$(\text{motos} > 10 \text{ anys}/\text{total motos}) * 100$	%		
Matriculacions de turismes	Altes de matriculació de turismes			
Places aparcaments subterranis municipals	Nombre de places d'aparcament		Anual	Direcció de Serveis de Mobilitat Gerència de Mobilitat i Infraestructures Ajuntament de Barcelona
% població que usa internet	% ús internet a les llars als darrers 30 dies	%	Anual	Enquesta Serveis Municipals Departament d'Estudis i Opinió Oficina Municipal de Dades Ajuntament de Barcelona
% població que usa correu electrònic	% ús correu electrònic a les llars als darrers 30 dies			
% població connectada a xarxes socials	% ús xarxes socials a les llars als darrers 30 dies			
% població que usa telèfon mòbil	% ús telèfon mòbil a les llars als darrers 30 dies			
Punts de connexió del servei Barcelona Wifi	Nombre de punts de connexió		Anual	Direcció de ciutats intel·ligents i telecomunicacions Institut Municipal d'Informàtica Ajuntament de Barcelona
<b>SEGURETAT CIUTADANA</b>				
Índex de victimització	% persones enquestades víctimes d'un delictes l'any anterior		Anual	Enquesta de Victimització Departament d'Estudis i Opinió Oficina Municipal de Dades Ajuntament de Barcelona
Índex de denúncia	% fets delictius que diuen haver denunciat les persones que han estat víctimes d'un delictes l'any anterior segons l'enquesta			
Puntuació del nivell de seguretat del seu barri	Percepció de l'entrevistat en l'any en curs	mitjana 0-10		
Puntuació del nivell de seguretat de la ciutat	Percepció de l'entrevistat en l'any en curs	mitjana 0-10		
Serveis del cos de bombers	Nombre serveis prestats pel cos de bombers		Anual	Serveis d'Extinció, Incendis i Salvament Seguretat i Prevenció Ajuntament de Barcelona
Denúncies per infraccions administratives (GUB)	Denúncies per infraccions d'ordenances (GUB)		Anual	Guàrdia Urbana Gerència de Seguretat i Prevenció Ajuntament de Barcelona
Infraccions de l'ordenança de convivència / 100hab	$(\text{Infraccions}/\text{total població}) * 100$	%		
Incidents per degradació de l'espai públic / 1000 hab	$(\text{Incidents}/\text{total població}) * 1000$	%		
Incidents en la convivència veïnal / 1000 hab	$(\text{Incidents}/\text{total població}) * 1000$	%		
Incidents per activitats molestes a l'espai públic / 1000 hab	$(\text{Incidents}/\text{total població}) * 1000$	%		
Infraccions penals conegudes per la policia / 100 hab	$(\text{Infraccions}/\text{total població}) * 100$	%		
Delictes i faltes contra el patrimoni / 100 hab	$(\text{Delictes i faltes}/\text{total població}) * 100$	%		
Total fets coneguts pels Mossos d'Esquadra	Total de fets coneguts per la policia de la Generalitat	%	Anual	Direcció General de la Policia Departament d'Interior Generalitat de Catalunya
% Robatoris i furts	Furts, robatoris i faltes contra el patrimoni / total fets coneguts pel Mossos d'Esquadra			

# Sarrià-Sant Gervasi

Juliol 2022

## Sarrià-Sant Gervasi

Amb menys de 150.000 habitants, Sarrià-Sant Gervasi aplega el **9% de la població** de la ciutat, si bé la proporció de domicilis és lleugerament inferior (8,5%). És el districte menys dens de Barcelona.

La **població infantil** (0-15 anys) té el pes relatiu més elevat de la ciutat (16,2%) i l'**esperança de vida** passa a ser la més alta dels deu districtes (86,2 anys).

El **pes de la població estrangera** és, amb Les Corts, també el més baix de la ciutat, amb predomini de nacionalitats de la UE i dels Estats Units.

És el districte amb el **nivell de renda i d'estudis de la població** més elevat de Barcelona, on més de la meitat ( $\geq 16$  anys) té estudis universitaris o cicles formatius de grau superior. El **pes de l'atur registrat** estimat sobre la població de 16 a 64 anys és el més baix (3,2%), i la participació en les darreres eleccions municipals (72,5%) la més alta dels deu districtes.

Més de la meitat de la superfície de sòl és parc forestal i la destinada a **activitat** presenta una **notable diversificació**, amb especialització en oficines, ensenyament i sanitat.



Població	Activitat econòmica	Treball	Habitatge i territori	Formació i educació	Cultura i esports	Serveis socials	Transports i comunicacions	Seguretat	Fitxa tècnica			
<b>POBLACIÓ I LLARS</b>												
			2015	2016	2017	2018	2019	2020	2021	% var. interanual última dada	Darrera dada disponible	Pes Dte./Ciutat o Valor BCN
Població (valor absolut)			147.502	148.172	149.734	149.837	150.446	151.157	149.201	-1,3%	gen-21	9,0%
Homes			67.672	67.919	68.624	68.645	69.045	69.478	68.548	-1,3%	gen-21	8,7%
Dones			79.830	80.253	81.110	81.192	81.401	81.679	80.653	-1,3%	gen-21	9,3%
Densitat neta (habitants/hectàrea residencial)			321	323	326	245	246	248	244	-1,3%	2021	Bcn = 605
<b>Estructura d'edats</b>												
% grup 0-3 anys			3,9%	3,8%	3,8%	3,7%	3,6%	3,4%	3,2%	-0,2*	gen-21	Bcn = 2,9%
% grup 0-15 anys			16,9%	16,9%	17,0%	17,0%	16,8%	16,5%	16,2%	-0,4*	gen-21	Bcn = 12,9%
% grup 16-64 anys			61,5%	61,5%	61,6%	61,5%	61,7%	62,0%	62,2%	0,2*	gen-21	Bcn = 66,1%
% grup 65 i més anys			21,6%	21,6%	21,4%	21,5%	21,5%	21,5%	21,6%	0,1*	gen-21	Bcn = 21,1%
Població de 75 i més anys (valor absolut)			17.119	17.213	17.338	17.397	17.640	17.942	17.900	-0,2%	gen-21	9,6%
% 65 i més anys que viuen sols			24,2%	24,4%	24,6%	24,9%	24,9%	25,0%	25,3%	0,3*	gen-21	Bcn = 26,0%
% 75 i més anys que viuen sols			28,6%	28,7%	28,8%	29,2%	29,1%	29,2%	29,6%	0,4*	gen-21	Bcn = 31,5%
Homes			14,2%	14,5%	14,5%	14,9%	15,0%	15,2%	15,6%	0,4*	gen-21	Bcn = 17,3%
Dones			36,5%	36,7%	36,8%	37,2%	37,1%	37,2%	37,6%	0,5*	gen-21	Bcn = 39,9%
Índex envelliment			128,2	127,6	126,1	126,3	128,5	130,2	134,0	3,8*	gen-21	Bcn = 163,5
Índex sobreenvelliment			53,6	53,8	54,1	54,1	54,5	55,2	55,4	0,2*	gen-21	Bcn = 53,5
Índex de dependència demogràfica			62,7	62,7	62,3	62,5	62,1	61,4	60,8	-0,6*	gen-21	Bcn = 51,4
Taxa natalitat ‰			8,9‰	9,0‰	8,5‰	7,9‰	8,2‰	7,5‰		-0,7*	2020	Bcn = 7,1‰
Taxa mortalitat ‰			9,5‰	9,4‰	9,1‰	9,3‰	9,2‰	11,1‰		1,9*	2020	Bcn = 11,4‰
Esperança de vida			84,8	85,3	85,2	85,4	86,2			0,8*	2019	Bcn = 84,9
Homes			82,1	82,8	82,1	82,7	84,1			1,4*	2019	Bcn = 81,8
Dones			86,9	87,2	87,9	87,6	87,8			0,2*	2019	Bcn = 87,5
Nombre d'estrangers (valor absolut) (1)			16.199	16.685	18.196	18.604	20.201	21.452	21.732	1,3%	gen-21	5,8%
% estrangers (s/població) (1)			11,1%	11,2%	12,2%	12,4%	13,4%	14,2%	14,6%	0,4*	gen-21	Bcn = 22,4%
<b>Principals nacionalitats (1)</b>			Itàlia, França, Estats Units	Itàlia, França, Alemanya	Itàlia, França, Estats Units	Itàlia, França, Estats Units	Itàlia, França, Estats Units	Itàlia, França, Estats Units	Itàlia, França, Estats Units		gen-21	Itàlia, Pakistan, Xina
Nombre de domicilis			55.965	56.113	56.344	56.567	56.621	56.813	56.218	-1,0%	gen-21	8,5%
Ocupació mitjana (persones per domicili)			2,6%	2,6%	2,7%	2,6%	2,7%	2,7%	2,7%	0,0*	gen-21	Bcn = 2,5
% domicilis amb un adult i un o més menors (2)			3,5%	4,0%	4,1%	4,1%	4,0%	4,0%	3,8%	-0,2*	gen-21	Bcn = 2,9

(1) A partir de 2016, els residents sense domicili fix (SDF) s'han distribuït als districtes dels Centres de Serveis Socials de l'Ajuntament - un per districte- on estan adscrits.

(2) Des de 2016, domicilis amb un adult de 18 anys i més, i un o més menors de 18. Per anys anteriors, domicilis amb un adult de 16 anys i més, i un o més menors.

\* Variació en punts percentuals o diferència de valors

La població de Sarrià-Sant Gervasi a data 1 de gener de 2021 disminueix un 1,3%, quedant per sota dels 150.000 habitants que representen el 9,0% del total de Barcelona. És el districte amb la menor densitat neta de població de la ciutat. Per edats, el pes del grup de nens i joves fins a 15 anys és el més elevat de la ciutat (16,2%), mentre que el percentatge de la població en edat de treballar (16-64 anys) és, després de Les Corts, el segon més baix (62,2%), i el de la gent gran és més similar a la mitjana (21,6%). El pes més gran del grup de 0-15 anys fa que l'índex d'envelliment sigui un dels més baixos, (134) però l'índex de sobreenvelliment està per sobre del valor de ciutat. Entre la gent gran, els que viuen sols representen una proporció inferior a la mitjana, especialment els majors de 75 anys, que tenen el segon índex de solitud més baix. La taxa de natalitat disminueix el 2020, però és superior a la del conjunt de la ciutat, al contrari que la de mortalitat que se situa per sota de la mitjana. L'esperança de vida augmenta fins als 86,2 anys, i passa a ser la més alta de la ciutat, amb un increment proporcionalment més gran en el cas dels homes (84,1 anys), mentre que la de les dones (87,8 anys) és més similar a la mitjana. La proporció de població estrangera (14,6%) és, juntament amb el districte Les Corts, la més baixa de la ciutat, formada majoritàriament per població de la UE i dels Estats Units. El pes de les llars monoparentals disminueix (3,8%), tot i que encara continua essent el més elevat de la ciutat.

Població	Activitat econòmica	Treball	Habitatge i territori	Formació i educació	Cultura i esports	Serveis socials	Transports i comunicacions	Seguretat	Fitxa tècnica
----------	---------------------	---------	-----------------------	---------------------	-------------------	-----------------	----------------------------	-----------	---------------

ACTIVITAT ECONÒMICA	2015	2016	2017	2018	2019	2020	2021	% var. inter-annual última dada	Darrera dada disponible	Pes Dte./Ciutat o Valor BCN
Renda disponible de les llars per càpita (RDLpc) (1)	29.737	31.882	33.104	33.855	35.998			6,3%	2019	Bcn = 22.229
Índex RDLpc (1)	148	154	158	159	162			2,8*	2019	Bcn = 100
Nombre d'establiments hotelers, hotels-apartament i pensions (2)	47	48	46	47	48	49	50	2,0%	2021	6,8%
Nombre de places d'hotels, hotels-apartaments i pensions	3.909	3.987	3.589	3.746	3.632	3.910	3.938	0,7%	2021	4,8%
% establiments hotelers de gran luxe, 5 i 4 estrelles	23,4%	29,2%	26,1%	27,7%	29,2%	28,6%	30,0%	1,4*	2021	Bcn = 29,2%
Nombre d'habitatges d'ús turístic	512	512	512	497	484	484	491	1,4%	2021	5,2%
Nombre de places d'habitatges d'ús turístic	n.d.	3.515	3.515	3.363	3.248	3.244	3.314	2,2%	2021	5,8%
Superfície cadastral destinada a activitat (m2) (3)	3.490.999	3.517.848	3.472.587	3.626.709	3.626.766	3.617.646	3.569.195	-1,3%	2021	9,9%
Estructura per usos (%) (3): Comerç	21,6%	21,4%	21,7%	18,6%	18,6%	18,7%	18,9%	0,2*	2021	Bcn = 23,2%
Indústria/Logística	15,8%	15,5%	15,6%	15,7%	15,7%	15,9%	16,1%	0,2*	2021	Bcn = 27,9%
Oficines	22,1%	21,9%	22,2%	23,7%	23,7%	23,6%	23,8%	0,2*	2021	Bcn = 17,8%
Ensenyament	16,4%	16,8%	17,1%	16,1%	16,1%	16,1%	16,3%	0,2*	2021	Bcn = 10,3%
Sanitat	10,7%	10,5%	10,6%	10,1%	10,1%	10,0%	10,1%	0,1*	2021	Bcn = 5,5%
Turisme i Hostaleria	4,3%	4,3%	4,3%	6,6%	6,6%	6,5%	5,5%	-1,1*	2021	Bcn = 7,9%
Esportiu	5,6%	5,4%	5,5%	5,5%	5,5%	5,5%	5,6%	0,1*	2021	Bcn = 4,5%
Espectacles	1,7%	1,7%	1,7%	1,7%	1,7%	1,7%	1,7%	0,0*	2021	Bcn = 1,7%
Altres	1,7%	2,4%	1,3%	2,0%	2,0%	2,0%	2,1%	0,0*	2021	Bcn = 1,1%
Grau de satisfacció dels establiments del comerç respecte a la marxa del negoci comercial (entre 1 i 5)	2,9	3,1	3,2	3,0	3,3	2,9	3,3	0,4*	2021	Bcn = 3,1
Evolució previsible del negoci els mesos vinents als establiments comercials (% d'estab. que preveu augment) (4)	43,6%	40,9%	48,5%	35,3%	33,5%	24,8%	42,6%	17,8*	2021	Bcn = 44,3%

(1) A partir de l'any 2018 s'introdueix un canvi metodològic. Les dades 2015-2018 estan calculades en base a la nova metodologia.

(2) A partir de 2016 l'oferta d'allotjament turístic prové del Cens d'Allotjament Turístic (CEAT) de l'Ajuntament de Barcelona. Per a anys anteriors, Direcció General de Turisme, Generalitat de Catalunya.

(3) Les dades de l'any 2018 en endavant no són comparables amb anys anteriors.

(4) Fins al 2020 evolució previsible durant els pròxims 24 mesos, el 2020, durant els pròxims 12 mesos.

\* Variació en punts percentuals o diferència de valors

La renda disponible de les llars per càpita (RDLpc) del districte de Sarrià-Sant Gervasi augmenta més d'un 6% el 2019, l'increment més alt dels deu districtes i continua encapçalant l'índex amb el valor més alt de la ciutat (162), que augmenta prop de tres punts en relació amb el de l'any anterior i catorze punts respecte al 2015. Tots els barris del districte es troben molt per sobre del valor mitjà de la ciutat i, a excepció de Sant-Gervasi-Galvany, tot guanyen posicions respecte a l'any anterior, essent Vallvidrera, el Tibidabo i les Planes el que presenta l'índex més baix (132) i el barri de les Tres Torres el que el té més alt (189), tant en l'àmbit del districte com de la ciutat. L'oferta hotelera augmenta en un establiment el 2021 i representa el 6,8% del total de la ciutat, però només el 4,8% del total de places. Un 30% els hotels són de categoria alta, percentatge que augmenta més d'un punt i és superior a la mitjana de Barcelona. El districte concentra el 5,8% de les places d'habitatges d'ús turístic de la ciutat. La tipologia d'activitat segons superfície cadastral mostra una notable diversificació, amb una especialització relativa del districte en oficines (23,8%), ensenyament (16,3%) i sanitat (10,1%). També és important el pes de la superfície destinada a comerç (18,9%), tot i ser inferior al del conjunt de la ciutat. Les enquestes sobre activitat comercial del 2021 mostren un augment tant del grau de satisfacció respecte a la marxa del negoci com, sobretot, del percentatge de persones que preveu augments de facturació els mesos vinents.

Població	Activitat econòmica	Treball	Habitatge i territori	Formació i educació	Cultura i esports	Serveis socials	Transports i comunicacions	Seguretat	Fitxa tècnica			
MERCAT DE TREBALL			2015	2016	2017	2018	2019	2020	2021	% var. interanual última dada	Darrera dada disponible	Pes Dte./Ciutat o Valor BCN
Atur registrat			4.225	3.758	3.511	3.449	3.480	4.548	3.008	-33,9%	Des. 2021	4,7%
Perfil de l'atur registrat:												
% homes			44,5%	44,6%	45,4%	44,4%	45,4%	46,0%	44,7%	-1,3*	Des. 2021	Bcn = 44,9%
% dones			55,5%	55,4%	54,6%	55,6%	54,6%	54,0%	55,3%	1,3*	Des. 2021	Bcn = 55,1%
% estrangers			11,9%	11,9%	13,6%	13,7%	14,6%	18,0%	15,5%	-2,4*	Des. 2021	Bcn = 20,3%
% edat <29 anys			10,5%	10,7%	12,3%	12,4%	12,3%	14,4%	9,1%	-5,2*	Des. 2021	Bcn = 10,7%
% edat 30-44 anys			33,2%	32,4%	30,7%	29,6%	30,6%	32,5%	26,2%	-6,3*	Des. 2021	Bcn = 30,6%
% edat 45 i més anys			56,3%	56,9%	57,0%	57,9%	57,1%	53,2%	64,7%	11,5*	Des. 2021	Bcn = 58,7%
Pes de l'atur registrat (% aturats/població 16-64)			4,7%	4,1%	3,8%	3,7%	3,7%	4,9%	3,2%	-1,6*	Des. 2021	Bcn = 5,8%
Pes de l'atur de llarga durada/total d'atur registrat (%)			37,9%	37,2%	33,9%	31,6%	31,6%	38,3%	52,3%	14,0*	Des. 2021	Bcn = 54,3%
Salari mitjà dels residents (euros bruts/any)			--	46.093	46.022	47.396	49.196	49.185		0,0%	2020	Bcn = 30.593
% residents al districte que treballen al districte			41,3%	44,3%	50,7%	40,1%	54,6%	36,8%	39,2%	2,4*	2021	Treballen a
% residents al districte que treballen a resta de Barcelona			38,2%	37,8%	33,3%	40,3%	31,9%	41,8%	39,1%	-2,7*	2021	Bcn = 77,3%
% residents al districte que treballen fora de Barcelona			20,1%	16,8%	14,7%	19,6%	13,5%	21,4%	21,7%	0,3*	2021	Treballen fora Bcn = 22,2%
% residents a Barcelona que treballen al districte			10,5%	10,6%	11,7%	10,5%	11,7%	10,7%	11,0%	0,3*	2021	Bcn = 77,3%

\* Variació en punts percentuals o diferència de valors

El districte de Sarrià-Sant Gervasi presenta una reducció superior a un terç en l'atur registrat durant el 2021, percentatge superior a la mitjana de ciutat. La proporció de dones a l'atur augmenta més d'un punt, i se situa molt a prop de la mitjana, mentre que el pes d'aturats de 45 i més anys s'apropa al 65%, el percentatge més alt de la ciutat. El pes d'aturats estrangers sobre el total baixa fins al 15,5% i encara es manté per sobre de la proporció de població estrangera del districte (14,6%). La proporció de l'atur registrat estimat sobre la població de 16 a 64 anys es manté com la més baixa de la ciutat (3,2%), però el percentatge d'atur de llarga durada augmenta catorze punts. A diferència de la majoria de districtes, el salari mitjà de l'any 2020 dels residents a Sarrià-Sant Gervasi va ser pràcticament idèntic al de l'any anterior, i continua com el valor més alt de la ciutat en termes absoluts. D'acord amb l'Enquesta de Serveis Municipals de 2021, més d'un 39% de la població resident treballa al mateix districte, percentatge similar als que treballen a la resta de Barcelona, mentre que un 21,7% ho fan fora de la ciutat. Un 11% dels residents a la ciutat treballa al districte, percentatge superior al pes de la població resident sobre el total.



Població	Activitat econòmica	Treball	Habitatge i territori	Formació i educació	Cultura i esports	Serveis socials	Transports i comunicacions	Seguretat	Fitxa tècnica			
MERCAT IMMOBILIARI			2015	2016	2017	2018	2019	2020	2021	% var. interanual última dada	Darrera dada disponible	Pes Dte./Ciutat o Valor BCN
Valor cadastral locals (€/m2)			954	955	952	1.237	1.236	1.237	1.233	-0,3%	2021	Bcn = 939
Locals cadastrals			158.962	159.612	159.993	160.485	160.528	160.947	161.398	0,3%	2021	11,2%
% habitatge			48,9%	48,8%	48,8%	47,7%	47,7%	47,7%	48,0%	0,3*	2021	Bcn =57,3%
% comerç			5,3%	5,3%	5,2%	5,4%	5,4%	5,4%	5,3%	0,0*	2021	Bcn =6,5%
% oficines			3,2%	3,2%	3,2%	3,5%	3,5%	3,5%	3,4%	0,0*	2021	Bcn =2,3%
Superfície dels habitatges: de fins a 60 m2 (%)			19,6%	19,7%	19,7%	18,8%	18,8%	18,8%	18,9%	0,1*	2021	Bcn =30,3%
de més de 120 m2 (%)			33,4%	33,3%	33,3%	33,8%	33,8%	33,7%	33,5%	-0,2*	2021	Bcn =8,4%
Antiguitat dels habitatges: construïts abans 1960 (%)			37,2%	37,1%	37,1%	36,0%	36,0%	35,9%	35,9%	-0,1*	2021	Bcn =36,7%
construïts entre 1960 i 1980 (%)			49,0%	48,9%	48,8%	49,0%	49,0%	48,9%	48,8%	-0,2*	2021	Bcn =46,1%
Habitatges iniciats			79	85	36	98	155	27	53	96,3%	2021	2,5%
Habitatges acabats			68	39	69	98	80	43	119	176,7%	2021	5,5%
Preu mitjà d'oferta habitatge 2a. mà (€/m2) (1)			4.367	4.818	5.204	5.402	5.362	5.133	5.233	1,9%	des.2021	Bcn = 3.932
Preu mitjà habitatge de lloguer (€/m2/mes)			12,96	14,31	15,43	15,44	15,71	15,59	14,86	-4,7%	2021	Bcn = 13,21
Nombre de contractes de lloguer registrats			4.152	4.107	4.616	5.305	5.345	4.169	5.822	39,6%	2021	10,2%
Nombre de compravendes d'habitatge registrades			1.375	1.331	1.369	1.122	1.067	783	1.174	49,9%	2021	8,5%
Import mitjà de les compravendes (€/m2 construït)			3.941	4.374	5.062	5.451	5.365	5.386	6.063	12,6%	2021	Bcn = 4.120
TERRITORI I MEDI AMBIENT			2015	2016	2017	2018	2019	2020	2021	% var. interanual última dada	Darrera dada disponible	Pes Dte./Ciutat o Valor BCN
Superfície segons ús del sol												
% superfície de sòl ús residencial			22,8%	22,8%	22,8%	30,7%	30,7%	30,7%	30,7%	0,0*	2021	Bcn =27,1%
% superfície de sòl d'ús industrial i infraestructures			0,4%	0,4%	0,4%	0,3%	0,3%	0,3%	0,3%	0,0*	2021	Bcn =13,7%
% superfície de sòl d'ús equipament			7,7%	7,7%	7,7%	7,6%	7,6%	7,6%	7,6%	0,0*	2021	Bcn =10,1%
Superfície de voreres (m2)			80	79	79	80	80	74	74	0,5%	2021	7,9%
Superfície de zones amb prioritat de vianants (ha)			8,2	8,8	9,7	9,7	9,9	9,9	28,1	184,1%	2021	18,8%
Parcs urbans (ha) (2)			40,2	40,2	40,2	40,2	40,2	45,9		14,2%	2020	7,4%
M2 Verd urbà / hab.			6,4	6,4	6,2	6,2	6,3	6,2	6,2	0,0*	2021	Bcn = 7,0
Àrees de jocs infantils			61	62	62	62	64	64	64	0,0%	2021	7,1%
Nombre de fonts			142	143	143	145	145	144	143	-0,7%	2021	8,3%

(1) Fins a 2018 dades del 4rt trimestre de l'any, a partir de 2018 dades de desembre.

(2) El 2020 es realitza una revisió tècnica, per tant les dades no són comparables amb les dels anys anteriors.

\* Variació en punts percentuals o diferència de valors

El valor cadastral dels locals es manté pràcticament invariable el 2021, continuant molt per sobre del valor del conjunt de la ciutat. Menys de la meitat dels locals estan destinats a habitatge, per sota de la mitjana, amb un parc d'habitatges que es caracteritza per tenir una antiguitat semblant a la mitjana, però de dimensions molt superiors. Tant els habitatges iniciats al districte com els acabats s'incrementen notablement durant el 2021. Sarrià-Sant Gervasi és un dels pocs districtes de la ciutat on el preu de compra de l'habitatge de segona mà augmenta, mentre que els de lloguer baixen un 4,7%, tot i que ambdós continuen essent els més elevats de la ciutat. Tant el nombre de contractes de lloguer com els de compravenda augmenten de manera important durant el 2021. La superfície de zones amb prioritat de vianants representa el 18,8% del total de la ciutat, però la ràtio de verd urbà per habitant se situa per sota de la mitjana de Barcelona.

Població	Activitat econòmica	Treball	Habitatge i territori	Formació i educació	Cultura i esports	Serveis socials	Transports i comunicacions	Seguretat	Fitxa tècnica			
FORMACIÓ I EDUCACIÓ			2015	2016	2017	2018	2019	2020	2021	% var. interanual última dada	Darrera dada disponible	Pes Dte./Ciutat o Valor BCN
Nombre escoles bressol i llars públiques			6	6	6	6	6	6	6	0,0%	curs 2021-22	5,6%
Nombre escoles públiques d'infantil, primària i instituts-escola			6	7	7	7	7	7	7	0,0%	curs 2021-22	4,0%
Nombre d'instituts de secundària i CF públics			4	4	4	4	4	4	4	0,0%	curs 2021-22	4,8%
Centres privats concertats (infantil, primària i secundària)			35	35	35	35	35	35	35	0,0%	curs 2021-22	19,3%
Alumnes de 0-3 anys			2.485	2.368	2.475	2.588	2.568	2.053	2.151	4,8%	curs 2021-22	14,6%
Alumnes escoles bressol i llars públiques (0-3 anys)			500	487	483	492	498	437	483	10,5%	curs 2021-22	5,6%
Alumnes llars d'infants concertades i privades (0-3 anys)			1.985	1.881	1.992	2.096	2.070	1.616	1.668	3,2%	curs 2021-22	27,1%
Alumnes 3-16 anys			29.293	29.215	29.112	28.757	28.510	27.697	26.789	-3,3%	curs 2021-22	15,5%
centres públics			3.705	3.750	3.728	3.737	3.788	3.658	3.503	-4,2%	curs 2021-22	4,5%
centres concertats i privats			25.588	25.465	25.384	25.020	24.722	24.039	23.286	-3,1%	curs 2021-22	24,6%
% Alumnes graduats/avaluats al finalitzar 4rt.ESO			96,2%	95,3%	96,2%	97,2%	97,7%	95,3%		-2,4*	curs 2020-21	Bcn =91,5%
% Alumnes que no superen competències 4rt. ESO anglès			3,4%	3,5%	2,7%	2,2%	1,3%	4,0%		2,7*	curs 2020-21	Bcn =13,8%
% Alumnes que no superen competències 4rt. ESO matemàtiques			4,9%	5,0%	6,2%	4,7%	5,8%	8,6%		2,8*	curs 2020-21	Bcn =18,3%
% Alumnat estranger/total de 3-16 anys			3,6%	4,3%	5,0%	5,7%	7,0%	7,7%	8,6%	0,9*	curs 2021-22	Bcn =17,9%
centres públics			9,0%	8,7%	9,2%	10,2%	11,3%	11,7%	12,0%	0,3*	curs 2021-22	Bcn =24,6%
centres concertats i privats			2,9%	3,7%	4,4%	5,1%	6,4%	7,1%	8,1%	1,0*	curs 2021-22	Bcn =12,4%
% Alumnes de 3-16 anys escolaritzats al districte on viuen			n.d.	n.d.	83,2%	83,4%	83,5%	82,9%	83,2%	0,2*	curs 2021-22	Bcn =74,1%
% Alumnes de 3-16 anys escolaritzats a un altre districte			n.d.	n.d.	12,1%	12,1%	12,1%	12,2%	12,1%	-0,2*	curs 2021-22	Bcn =23,5%
% Alumnes de 3-16 anys escolaritzats fora de BCN			n.d.	n.d.	4,7%	4,5%	4,4%	4,8%	4,7%	-0,1*	curs 2021-22	Bcn =2,5%
Alumnes batxillerat			5.689	5.679	5.613	5.755	6.025	6.206	5.988	-3,5%	curs 2021-22	25,0%
centres públics			886	895	843	842	940	934	869	-7,0%	curs 2021-22	9,6%
centres concertats i privats			4.803	4.784	4.770	4.913	5.085	5.272	5.119	-2,9%	curs 2021-22	34,3%
Alumnes Formació Professional			2.946	2.811	3.052	3.124	3.049	3.006	2.961	-1,5%	curs 2021-22	7,5%
centres públics			0	0	0	0	0	0	0	0,0%	curs 2021-22	0,0%
centres concertats i privats			2.946	2.811	3.052	3.124	3.049	3.006	2.961	-1,5%	curs 2021-22	13,8%
Nivell d'estudis (1)(2)												
% població sense estudis			2,3%	0,8%	0,7%	0,7%	0,6%	0,5%	0,5%	-0,1*	gen-21	Bcn =1,8%
% estudis obligatoris			19,5%	18,4%	18,0%	17,8%	17,1%	17,4%	17,3%	-0,1*	gen-21	Bcn =37,4%
% batxiller superior, CFGM			28,6%	29,6%	29,3%	28,6%	28,0%	27,5%	27,6%	0,2*	gen-21	Bcn =25,5%
% estudis universitaris i CFGS			49,6%	49,2%	49,8%	50,7%	51,6%	52,2%	52,6%	0,5*	gen-21	Bcn =33,9%

(1) Població de 16 anys i més

(2) El 2016 s'adapta el nivell de formació de la població de 16 anys i més a les codificacions de l'INE i això fa que les dades no siguin comparables amb anys anteriors.

\* Variació en punts percentuals o diferència de valors

Amb dades del curs 2021-22, a Sarrià-Sant Gervasi, el 87% dels alumnes de 3-16 anys estan escolaritzats en centres concertats i privats, el percentatge més alt dels deu districtes, així com els de Batxillerat (85,5%) i, especialment, els d'FP, que no compten amb cap centre públic al districte. Aquest darrer curs disminueix l'escolarització de l'alumnat de 3 a 16 anys i ho fa en una proporció més gran als centres públics. En canvi, els alumnes del primer cicle d'educació infantil augmenten més d'un 10% a les escoles bressol municipals i més d'un 3% a les llars concertades i privades. L'alumnat estranger representa només el 8,6% del total, el percentatge més baix de la ciutat tant en centres públics com en concertats i privats. Un 83% dels alumnes de 3 a 6 anys estan escolaritzats al districte on viuen i un 4,7% ho estan fora de la ciutat, ambdós els percentatges més alts dels deu districtes. Més d'un 95% de l'alumnat avaluat a 4t. de l'ESO es va graduar en finalitzar el curs 2020-21, percentatge que disminueix respecte al curs passat, però és el segon més alt de la ciutat, després del de Les Corts. El percentatge d'alumnes que no superen les proves de competències bàsiques també empitjora, tant en el cas de la llengua anglesa com de les matemàtiques, tot i que ambdós es mantenen com els més baixos dels deu districtes. Quatre de cada cinc persones de més de 16 anys tenen estudis postobligatoris i més del 52% tenen estudis universitaris o cicles de grau superior, els percentatges més elevats de la ciutat.

Població	Activitat econòmica	Treball	Habitatge i territori	Formació i educació	Cultura i esports	Serveis socials	Transports i comunicacions	Seguretat	Fitxa tècnica			
<b>CULTURA I ESPORTS</b>												
			2015	2016	2017	2018	2019	2020	2021	% var. Inter- nual última dada	Darrera dada disponible	Pes Dte./Ciutat o Valor BCN
Visites biblioteques			343.715	338.236	316.480	335.299	328.416	126.258	163.590	29,6%	2021	4,1%
Biblioteca Collserola - Josep Miracle			28.317	29.325	26.581	27.309	27.037	9.076	4.870	-46,3%	2021	0,1%
Biblioteca Clarà			84.444	77.774	70.823	70.242	67.383	29.352	40.556	38,2%	2021	1,0%
Biblioteca Sant Gervasi - Joan Maragall			230.954	231.137	219.076	237.748	233.996	87.830	118.164	34,5%	2021	3,0%
Visitants museus			882.970	927.119	1.052.754	1.160.244	1.127.286	368.339	602.619	63,6%	2021	9,3%
museus municipals i consorciats			140.261	145.644	144.219	114.283	124.321	9.859	59.455	503,1%	2021	1,7%
museus públics no municipals			0	0	0	0	0	0	0	0,0%	2021	0,0%
museus privats			742.709	781.475	908.535	1.045.961	1.002.965	358.480	543.164	51,5%	2021	21,6%
Visitants espais interès arquitectònic			0	0	0	0	0	0	0	0,0%	2021	0,0%
Centres Cívics			8	8	8	8	8	8	8	0,0%	2021	15,4%
Assistents a les activitats de difusió cultural (1)			34.532	34.759	25.591	30.275	30.207	9.477	13.150	38,8%	2021	7,1%
Inscripcions a les activitats de formació			11.008	11.453	9.277	11.415	12.924	6.387	6.210	-2,8%	2021	10,6%
Fabriques de Creació			0	0	0	0	0	0	0	0,0%	2021	0,0%
Participants a les activitats de difusió			0	0	0	0	0	0	0	0,0%	2021	0,0%
Nombre de projectes de creació			0	0	0	0	0	0	0	0,0%	2021	0,0%
Espais esportius en instal·lacions públiques			101	95	84	98	98	98		0,0%	2020	5,1%
Instal·lacions esportives municipals amb abonats			3	3	3	3	4	4		0,0%	2020	8,0%
Abonats a instal·lacions esportives municipals			11.732	12.413	12.211	12.384	12.629	10.024		-20,6%	2020	7,7%

(1) A partir del 2018 no es tenen en compte els usuaris d'activitats relacionades amb les exposicions i mostres, per tant les dades no són comparables amb anys anteriors.

Les restriccions de mobilitat i d'aforament encara vigents durant el primer semestre del 2021 han continuat incidint en els registres de visitants dels equipaments culturals i esportius de la ciutat i, tot i que les xifres han anat a l'alça, encara no s'han assolit els nivells previs a la pandèmia. El districte de Sarrià-Sant Gervasi compta amb tres biblioteques que han aplegat més de 163.500 visites, amb un increment de prop del 30%. La biblioteca Joan Maragall és la que concentra un major nombre de visites. El total de visitants als museus municipals i consorciats del districte ha estat de gairebé 60.000 persones, la major part corresponents al museu d'Autòmats del Tibidabo que va obrir portes a partir del maig de 2021. D'entre els museus privats, el CosmoCaixa continua essent un dels centres científics més visitats de la ciutat, amb més de 540.000 persones. Més de 13.000 persones han participat durant l'any 2021 en les activitats de difusió cultural organitzades pels vuit centres cívics del districte, essent el Centre Cívic Casa Orlandai el que concentra el nombre més gran de participants. El total d'inscripcions als cursos de formació ha estat de més de 6.200. El districte no compta amb cap fàbrica de creació. Les quatre instal·lacions esportives municipals del districte van aplegar el 2020 més de 10.000 abonats, el 7,7% del total de Barcelona.

Població	Activitat econòmica	Treball	Habitatge i territori	Formació i educació	Cultura i esports	Serveis socials	Transports i comunicacions	Seguretat	Fitxa tècnica
----------	---------------------	---------	-----------------------	---------------------	-------------------	-----------------	----------------------------	-----------	---------------

SERVEIS SOCIALS	2015	2016	2017	2018	2019	2020	2021	% var. Inter-annual última dada	Darrera dada disponible	Pes Dte./Ciutat o Valor BCN
Població de 85 i més anys que viu sola (valor absolut)	2.211	2.255	2.323	2.398	2.352	2.366	2.409	1,8%	gen-21	9,0%
Població amb discapacitat reconeguda (1)	7.975	8.084	n.d.	n.d.	9.181	n.d.		13,6%	2019	6,0%
Persones ≥ 60 anys beneficiàries de la Targeta Rosa	8.986	8.989	8.569	8.322	8.200	8.010	7.637	-4,7%	2021	4,0%
Persones ateses als centres de Serveis Socials (2)	3.171	3.383	3.554	3.433	3.451	3.339	3.713	11,2%	2021	3,8%
Persones usuàries amb algun servei de SAD	877	893	1.037	1.025	982	936	804	-14,1%	2021	3,7%
Persones ateses amb teleassistència	4.577	4.917	5.350	5.713	6.070	6.204	6.709	8,1%	2021	6,9%
Menors atesos pels EAIA (3)	189	210	196	213	195	199	201	1,0%	2021	4,7%
Places residències gent gran (públiques i privades)	1.958	1.904	1.904	1.896	1.924	1.852		-3,7%	2020	12,7%
Iniciativa pública	25	25	25	0	0	0		0,0%	2020	0,0%
Iniciativa social	638	637	637	653	681	681		0,0%	2020	30,7%
Iniciativa mercantil	1.295	1.242	1.242	1.243	1.243	1.171		-5,8%	2020	11,5%

RELACIÓ AMB LA CIUTADANIA	2015	2016	2017	2018	2019	2020	2021	% var. Inter-annual última dada	Darrera dada disponible	Pes Dte./Ciutat o Valor BCN
Atencions presencials OAC	53.470	58.280	51.405	50.912	46.340	21.051	19.715	-6,3%	2021	3,3%
% Participació a les eleccions municipals	66,2%				72,5%			6,3*	2019	Bcn =66,2%
Percepció ciutadana										
Satisfacció de viure al barri (0-10)	8,12	8,18	8,16	8,17	8,26	8,23	7,94	-0,29*	2021	Bcn = 7,78
Principals problemes del barri	Transport, Aparcament	Transport, Neteja	Transport, Circulació	Transport, Circulació	Neteja, Inseguretat	Neteja, Transport	Neteja, Inseguretat		2021	Inseguretat, Neteja

(1) A partir de 2016 aquesta dada no està disponible cada any

(2) Els canvis metodològics introduïts el 2019 no fan possible la comparació amb anys anteriors.

(3) Les Corts i Sarrià-Sant Gervasi comparteixen equip d'EAIA

\* Variació en punts percentuals o diferència de valors

La població de 85 i més anys que viu sola al districte és de més de 2.400 persones, que representen el 9% del total de Barcelona, i suposen al voltant d'un terç de la població d'aquesta franja d'edat. El nombre de persones amb discapacitat reconeguda el 2019, prop de 9.200, representa el 6% del total de la ciutat. Les visites als Centres de Serveis Socials augmenten un 11,2%, però suposen només el 3,8% del total de Barcelona, percentatge molt per sota del pes de la població del districte. El nombre de persones amb teleassistència també augmenta més d'un 8% i el seu pes en relació amb el total de la ciutat és més alt. Com a la resta de districtes, els usuaris del servei d'ajuda a domicili disminueixen més d'un 14% i representen menys del 4% del total de la ciutat. El nombre de persones de 60 anys i més beneficiàries de la Targeta Rosa també baixa durant l'any 2021. Sarrià-Sant Gervasi concentra tres de cada deu places en residències per a gent gran d'iniciativa social i un 12,7% de les places privades, però no té cap plaça de residència pública. Les atencions a l'OAC disminueixen més d'un 6% l'any 2021 i suposen poc més del 3% del total de la ciutat. A les eleccions municipals de 2019 la participació va augmentar fins al 72,5%, la més elevada de la ciutat i més de sis punts per sobre de la mitjana. Tot i que la valoració baixa el 2021, els residents es mostren força satisfets de viure als barris del districte, amb una nota de 7,94 punts sobre deu, essent els principals problemes la neteja i la inseguretat

Població	Activitat econòmica	Treball	Habitatge i territori	Formació i educació	Cultura i esports	Serveis socials	Transports i comunicacions	Seguretat	Fitxa tècnica			
TRANSPORTS I COMUNICACIONS			2015	2016	2017	2018	2019	2020	2021	% var. Inter- nual última dada	Darrera dada disponible	Pes Dte./Ciutat o Valor BCN
Nombre d'accidents			1.105	1.062	1.047	1.118	1.054	678	795	17,3%	2021	10,4%
Turismes / 1000 hab (1)			485	417	413	411	403	393	390	-0,9%	2021	Bcn = 284
% turismes > 10 anys (1)			51,8%	48,9%	50,5%	50,7%	50,9%	50,7%	50,5%	-0,2*	2021	Bcn = 53,1
Motos i ciclomotors / 1000 hab (1)			296	272	272	279	275	273	275	0,8%	2021	Bcn = 163
% motos >10 anys (1)			48,0%	50,4%	53,9%	55,5%	56,5%	57,3%	57,1%	-0,2*	2021	Bcn = 53,4
Matriculacions de turismes (1)			3.075	3.525	3.797	3.273	3.023	2.363	2.033	-14,0%	2021	13,4%
Us de noves tecnologies de comunicació												
% població que utilitza internet			87,8%	88,2%	89,4%	92,2%	94,7%	92,0%	94,2%	2,2*	2021	Bcn = 89,5%
% població que utilitza correu electrònic			84,5%	85,2%	86,7%	89,4%	89,6%	n.d.	n.d.	0,2*	2019	Bcn = 80,4%
% població connectada a xarxes socials			54,9%	59,1%	60,3%	59,7%	59,0%	80,9%	95,7%	14,9*	2021	Bcn = 91,3%
% població que usa telèfon mòbil			97,5%	97,4%	98,3%	99,1%	99,8%	98,3%	99,8%	1,6*	2021	Bcn = 98,8%
Punts de connexió del servei Barcelona Wifi			73	125	128	127	119	94	93	-1,1%	2021	9,4%

(1) A partir de l'any 2016 hi ha un canvi metodològic i per tant les dades no són comparables amb anys anteriors

\* Variació en punts percentuals o diferència de valors

El nombre d'accidents de circulació al districte augmenta un 17,3% el 2021, per sota de la mitjana de la ciutat (+22,6%), concentrant més d'un 10% del total. El nombre de turismes per cada 1.000 habitants és el més alt de Barcelona (390) i, encara que més de la meitat del parc té una antiguitat igual o superior als deu anys, és el segon més nou de la ciutat, després del de Les Corts. La ràtio de motos i ciclomotors per 1.000 habitants també és la més alta dels deu districtes, (275), igual que l'antiguitat del parc, amb més del 57% per sobre dels deu anys. El nombre de matriculacions de turismes disminueix un 14% el 2021, percentatge inferior al del conjunt de la ciutat, i el districte concentra més del 13% del total d'altres. El percentatge de població que utilitza noves tecnologies de comunicació augmenta en tots els casos durant el 2021, quedant per sobre dels valors de la ciutat. El nombre de punts de connexió del servei Barcelona Wifi disminueix lleugerament el 2021, però el districte concentra més del 9% del total de la ciutat.

Població	Activitat econòmica	Treball	Habitatge i territori	Formació i educació	Cultura i esports	Serveis socials	Transports i comunicacions	Seguretat	Fitxa tècnica			
SEGURETAT CIUTADANA			2015	2016	2017	2018	2019	2020	2021	% var. Interanual última dada	Darrera dada disponible	Pes Dte./Ciutat o Valor BCN
Índex de victimització (1)			-	26,0	25,7	-	29,8	20,4		-9,4*	2020	Bcn = 23,5
Índex de denúncia (1)			-	31,9	34,6	-	19,0	22,5		3,5*	2020	Bcn = 18,2
Puntuació del nivell de seguretat del seu barri (0-10) (1)			7,0	-	7,0	6,8	-	6,5	6,7	0,2*	2021	Bcn = 6,2
Puntuació del nivell de seguretat de la ciutat (0-10) (1)			6,0	-	6,2	6,0	-	4,8	5,3	0,5*	2021	Bcn = 5,6
Serveis del cos de bombers			1.664	1.776	1.700	1.959	1.935	1.707	1.770	3,7%	2021	9,0%
Denúncies per infraccions administratives (GUB)			4.697	5.454	5.030	3.049	2.538	3.559	5.309	49,2%	2021	4,3%
Infraccions de l'ordenança de convivència / 100 hab			2,2	2,9	2,7	1,5	1,4	0,5		-0,9*	2020	Bcn = 2,2
Incidents per degradació de l'espai públic / 1000 hab			1,5	2,0	2,0	1,5	1,7	1,3		-0,4*	2020	Bcn = 1,8
Incidents en la convivència veïnal / 1000 hab			19,9	18,7	19,9	18,8	19,2	31,4		12,2*	2020	Bcn = 36,4
Incidents per activitats molestes a l'espai públic / 1000 hab			19,1	18,9	20,0	16,8	17,9	18,7		0,8*	2020	Bcn = 29,8
Incidents per activitats indegudes a l'espai públic / 1000 hab			2,2	2,0	1,7	1,7	2,0	2,2		0,2*	2020	Bcn = 4,2
Total fets coneguts pels Mossos d'Esquadra			8.806	9.042	9.252	10.231	11.118	8.057	8.928	10,8%	2021	6,5%
% Robatoris, furtis i faltes contra el patrimoni			71,6%	66,9%	67,1%	67,4%	66,8%	58,3%	60,6%	2,4*	2021	Bcn =63,8%

Segons l'Enquesta de Victimització de l'any 2021, l'índex de victimització del districte es redueix més de nou punts el 2020 assolint un valor de 20,4, el segon més baix de la ciutat, en canvi, l'índex de denúncia augmenta fins al 22,5. Els ciutadans valoren la seguretat del seu barri per sobre la mitjana de la ciutat, amb un 6,7 sobre 10, la segona nota més alta dels deu districtes, després de la de l'Eixample, mentre que la puntuació de la seguretat a la ciutat s'incrementa en major proporció, però continua per sota de la mitjana. El cos de bombers ha prestat 1.770 serveis al districte al llarg del 2021, un 3,7% més que l'any anterior, que representen el 9% del total d'intervencions a la ciutat. Les denúncies per infraccions administratives augmenten prop d'un 50% el 2021, però en general, durant l'any 2020 es detecten menys incidents i infraccions per cada 1.000 habitants que al conjunt de Barcelona. El total de fets coneguts pels Mossos d'Esquadra s'incrementa prop d'un 11%, amb una xifra propera als 9.000 fets, dels quals més d'un 60% corresponen a robatoris i furtis.

Població	Activitat econòmica	Treball	Habitatge i territori	Formació i educació	Cultura i esports	Serveis socials	Transports i comunicacions	Seguretat	Fitxa tècnica
----------	---------------------	---------	-----------------------	---------------------	-------------------	-----------------	----------------------------	-----------	---------------

Indicador	Definició	Unitat	Periodicitat	Font
<b>POBLACIÓ</b>				
Població (valor absolut)	Persones empadronades		Anual	Lectura Padró Municipal d'Habitants. Departament d'Estadística i Difusió de Dades Oficina Municipal de Dades Ajuntament de Barcelona
Densitat neta (hab/hectàrea)	Habitants/superfície residencial			
Estructura d'edats	Edat any a any de la població			
% grup 0-3 anys	Població de 0 a 3 anys/total població			
% grup 0-15 anys	Població de 0 a 15 anys/total població			
% grup 16-64 anys	Població de 16 a 64 anys/total població			
% grup 65 i més anys	Població de 65 anys i més/total població			
Població major de 75 anys (valor absolut)	Població de 75 anys i més			
% més 65 anys sols	Població de 65 anys i més que viu sola/població total de 65 anys i més			
% més 75 anys que viuen sols	Població de 75 anys i més que viu sola/població total de 75 anys i més			
Índex envelliment	(Població de 65 anys i més/població de 0 a 15 anys)*100			
Índex sobreenvelliment	(Població de 75 anys i més/població 65 anys i més)*100			
Índex de dependència demogràfica	(Població de 0 a 15 anys i de 65 anys i més/població de 16 a 64 anys)*100			
Taxa natalitat ‰	(Naixements/total població)*1000		Anual	Estadístiques Demogràfiques. Departament d'Estadística i Difusió de Dades Oficina Municipal de Dades Ajuntament de Barcelona
Taxa mortalitat ‰	(Defuncions/total població)*1000		Anual	Agència de Salut Pública Consorci Sanitari de Barcelona
Esperança de vida	Nombre mitjà d'anys que viuria cada nascut si la mortalitat no canviés		Anual	Agència de Salut Pública Consorci Sanitari de Barcelona
Nombre d'estrangers (valor absolut)	Població empadronada de nacionalitat estrangera		Anual	Lectura Padró Municipal d'Habitants. Departament d'Estadística i Difusió de Dades Oficina Municipal de Dades Ajuntament de Barcelona
% estrangers	Població nacionalitat estrangera/total població			
Principals nacionalitats	Tres nacionalitats més nombroses			
Nombre de domicilis	Domicilis amb persones empadronades			
Ocupació mitjana (persones per domicili)	Població/nombre de domicilis			
% domicilis amb un adult	Domicilis amb un adult i un o més menors/total domicilis			

Població	Activitat econòmica	Treball	Habitatge i territori	Formació i educació	Cultura i esports	Serveis socials	Transports i comunicacions	Seguretat	Fitxa tècnica
----------	---------------------	---------	-----------------------	---------------------	-------------------	-----------------	----------------------------	-----------	---------------

Indicador	Definició	Unitat	Periodicitat	Font
<b>ACTIVITAT ECONÒMICA</b>				
Renda disponible de les llars per càpita (RDLpc)	Renda disponible de les llars per càpita (en euros)		Anual	Departament d'Anàlisi Oficina Municipal de Dades Ajuntament de Barcelona
Índex RDLpc	Índex de renda disponible de les llars per càpita del districte en relació amb la mitjana de Barcelona (Índex 100).	Índex (BCN=100)	Anual	
Nombre d'establiments hotelers, hotels-apartament i pensions	Nombre d'establiments hotelers, hotels-apartament i pensions al districte		Anual	Cens d'establiments d'allotjament turístic Ajuntament de Barcelona
Nombre places hoteleres	Nombre places hoteleres			
% establiments hotelers de gran luxe, 5 i 4 estrelles	% d'hotels de més categoria sobre l'oferta d'allotjament	%		
Nombre d'habitatges d'ús turístic	Nombre d'habitatges d'ús turístic			
Nombre de places d'habitatges d'ús turístic	Nombre de places d'habitatges d'ús turístic			
Superfície cadastral destinada a activitat (m2)	Valor absolut d'acord amb la base de Dades de l'Impost sobre béns immobles	m2	Anual	Base de dades IBI. Institut Municipal d'Hisenda
Estructura per usos (%): Comerç	% de superfície destinada a Comerç			
Indústria	% de superfície destinada a Indústria			
Oficines	% de superfície destinada a Oficines			
Ensenyament	% de superfície destinada a Ensenyament			
Sanitat	% de superfície destinada a Sanitat			
Turisme i Hostaleria	% de superfície destinada a Turisme i Hostaleria			
Esportiu	% de superfície destinada a Espectacles			
Espectacles	% de superfície destinada a Esports			
Altres	% de superfície destinada a altres activitats			
Grau de satisfacció dels establiments del comerç respecte a la marxa del negoci comercial del districte (entre 1 i 5)	Enquesta als comerciants del districte sobre la marxa del negoci	Valors d'1 a 5	Trimestral	Enquesta d'Activitat del sector comercial de Barcelona. Departament d'Estudis i opinió. Oficina Municipal de Dades Ajuntament de Barcelona
Evolució previsible del negoci els mesos vinents als establiments comercials del districte (% d'estab. que preveu augment)	Enquesta als comerciants del districte sobre la marxa del negoci	%		
<b>MERCAT DE TREBALL</b>				
Atur registrat	Persones inscrites com aturades al SOC		Mensual	Departament de Treball, Afers Socials i Famílies. Generalitat de Catalunya
Perfil de l'atur registrat:			Mensual	Departament de Treball, Afers Socials i Famílies Generalitat de Catalunya (estimació del Departament d'Estadística)
Sexe (homes/dones)	(Homes/dones aturats)/total aturats*100			
% d'estrangers	(estrangers aturats)/total aturats*100			
Edat (<29 anys/30-44 anys/45 i més anys)	(aturats <29 anys/30-44 anys/45 anys i més)/total aturats*100			
Pes de l'atur registrat	(% aturats/població 16-64)			
Pes de l'atur de llarga durada/total d'atur registrat	Estimació de la proporció d'aturats de llarga durada (més de 12 mesos) sobre el total d'aturats registrats			
Salari mitjà dels residents	Salari mitjà a partir de la Mostra Contínua de Vides Laborals		Anual	Departament d'Anàlisi Oficina Municipal de Dades Ajuntament de Barcelona
% residents al districte que treballen al districte	Perfil dels barcelonins per Districte		Anual	Enquesta de Serveis Municipals Departament d'Estudis i Opinió Oficina Municipal de Dades Ajuntament de Barcelona
% residents al districte que treballen a resta de Barcelona				
% residents al districte que treballen fora de Barcelona				
% residents a Barcelona que treballen al districte				



Població	Activitat econòmica	Treball	Habitatge i territori	Formació i educació	Cultura i esports	Serveis socials	Transports i comunicacions	Seguretat	Fitxa tècnica
----------	---------------------	---------	-----------------------	---------------------	-------------------	-----------------	----------------------------	-----------	---------------

Indicador	Definició	Unitat	Periodicitat	Font
<b>MERCAT IMMOBILIARI</b>				
Llicències d'obres per tipologia (%)	Sostre previst en m2 a les llicències d'obres per tipologia (%)		Trimestral	Departament d'Estadística i Difusió de Dades Oficina Municipal de Dades Ajuntament de Barcelona
residencial				
aparcaments				
equipaments				
oficines				
comerç	Mitjana valors unitaris (valor cadastral total en € per m2 dels locals)		Anual	Base dades IBI Institut Municipal d'Hisenda
Valor cadastral locals				
Locals cadastral				
% habitatge				
% comerç				
% oficines	%	Anual	Base dades IBI Institut Municipal d'Hisenda	
Superfície dels habitatges: de menys de 61 m2 (%)				
de més de 120 m2 (%)				
Antiguitat dels habitatges: construïts abans 1960 (%)	Habitatge construïts abans de 1960/nombre habitatges			
construïts entre 1960 i 1980 (%)	Habitatge construïts entre 1960 i 1980/nombre habitatges			
Habitatges iniciats	Projectes visats pel Col·legi d'Aparelladors		Trimestral	Secretaria d'Habitatge i Millora Urbana Departament de Territori i Sostenibilitat Generalitat de Catalunya
Habitatges acabats	Certificats finals d'obra del Col·legi d'Aparelladors			
Nombre de contractes de lloguer	Nombre de contractes realitzats durant l'any			
Lloguer mitjà per superfície (€/m2/mes)	Preu mitjà del lloguer d'habitatge €/m2/mes (mitjana anual)	€/m2/mes		
Preu mitjà d'oferta de l'habitatge 2a. mà (€/m2)	Preu mitjà de venda €/m2 habitatge 2a mà (4rt. Trimestre)	€/m2	Trimestral	Idealista.com
Nombre de compravendes d'habitatge registrades	Recompte d'habitatges inscrits al Registre de la Propietat			
Import mitjà de les compravendes (€/m2 construït)	Import mitjà de les compravendes inscrites al Registre	€/m2 construït	Trimestral	Col·legi de Registradors de la Propietat
<b>TERRITORI i MEDI AMBIENT</b>				
% superfície segons ús del sol				
Superfície de sòl ús residencial	(superfície sol d'ús residencial/total superfície)*100		Anual	Informació de Base Cartografia Institut Municipal d'Informàtica
Superfície de sòl d'ús industrial i infraestructures	(superfície sol d'ús industrial i infraestructures/total superfície)*100			
Superfície de sòl d'ús equipament	(superfície sol d'ús equipament/total superfície)*100			
Superfície de voreres	Ha. de voreres			
Superfície de zones amb prioritat de vianants	Ha. de zones i carrers amb prioritat de vianants			
Parcs urbans	Ha. de parcs urbans		Anual	Direcció de Serveis d'Espais Verds i Biodiversitat Àrea d'Ecologia Urbana Ajuntament de Barcelona
Verd urbà / hab.	Superfície verd urbà m2/total població			
Àrees de jocs infantils	Unitats d'àrees de jocs infantils			
Nombre de fonts	Unitats de fonts públiques		Anual	BCASA (Barcelona Cicle de l'Aigua, sa) Àrea d'Ecologia Urbana Ajuntament de Barcelona

Població	Activitat econòmica	Treball	Habitatge i territori	Formació i educació	Cultura i esports	Serveis socials	Transports i comunicacions	Seguretat	Fitxa tècnica
----------	---------------------	---------	-----------------------	---------------------	-------------------	-----------------	----------------------------	-----------	---------------

Indicador	Definició	Unitat	Periodicitat	Font
<b>FORMACIÓ I EDUCACIÓ</b>				
Nombre escoles bressol i llars públiques	Nombre escoles bressol i llars públiques			
Nombre escoles públiques d'infantil i primària	Nombre escoles públiques d'infantil i primària			
Nombre d'instituts de secundària i CF públics	Nombre d'instituts de secundària i cicles formatius públics			
Centres privats concertats (infantil, primària i secundària)	Nombre de centres privats concertats (infantil, primària i secundària i CF)			
Alumnes escoles bressols i llars públiques (0-3 anys)	Alumnes escoles bressols i llars públiques (0-3 anys)		Anual	Consorti d'Educació
Alumnes llars d'infants concertades i privades (0-3 anys)	Alumnes llars d'infants concertades i privades (0-3 anys)			
Alumnes 3-16 anys centres públics	Alumnes 3-16 anys centres públics			
Alumnes 3-16 anys centres concertats i privats	Alumnes 3-16 anys centres concertats i privats			
% Alumnes graduats/avaluats al finalitzar 4rt.ESO	(Alumnat que obté títol en finalitzar 4rt.d'ESO/avaluats)*100			
% Alumnes que no superen el nivell de competències de 4rt. ESO a anglès	Alumnes que no superen el nivell baix a la prova de competències bàsiques de 4t ESO en anglès o matemàtiques	%	Anual	Consorti d'Educació
% Alumnes que no superen el nivell de competències de 4rt. ESO a matemàtiques				
% Alumnat estranger/total alumnat infantil, primària i ESO centres públics	(Alumnat estranger / total alumnat)*100 centres públics	%	Anual	Consorti d'Educació
% Alumnat de 3-16 anys que estudia al mateix districte que resideix	(Alumnat estranger / total alumnat)*100 concert. i privats			
% Alumnat de 3-16 anys que estudia a un altre districte	% Alumnes escolaritzats al districte on viuen / escolars residents			
% Alumnat de 3-16 anys que estudia fora de BCN	% Alumnes escolaritzats fora de Barcelona / escolars residents			
Alumnes batxillerat centres públics	Alumnes batxillerat centres públics			
Alumnes batxillerat centres concertats i privats	Alumnes batxillerat centres concertats i privats		Anual	Consorti d'Educació
Alumnes Formació Professional centres públics	Alumnes Cicles Formatius Grau Mitjà i Superior centres públics			
Alumnes Formació Professional centres concertats i privats	Alumnes Cicles Formatius Grau Mitjà i Superior centres concertats i privats			
Nivell d'estudis	Nivell d'estudis de la població de 16 anys i més	%	Anual	Lectura Padró Municipal d'Habitants Departament d'Estadística i difusió de dades Oficina Municipal de Dades Ajuntament de Barcelona
% població sense estudis	Població sense estudis/població de 16 anys i més			
% estudis obligatoris	Població estudis fins ESO/població de 16 anys i més			
% batxiller superior, CFGM	Població estudis batxillerat i CFGM/població de 16 anys i més			
% estudis universitaris i CFGS	Població estudis universitaris i CFGS/població 16 anys i més			
<b>CULTURA</b>				
Visites biblioteques públiques	Nombre de visites a les biblioteques de la xarxa pública		Mensual	
Visitants museus municipals i consorciats	Nombre de visitants museus municipals i consorciats		Mensual	
Visitants museus públics no municipals	Nombre de visitants museus públics no municipals		Anual	SICUB Institut de Cultura de Barcelona
Visitants museus privats	Nombre de visitants museus privats		Anual	
Visitants espais interès arquitectònic	Nombre de visitants espais d'interès arquitectònic		Anual	
Centres Cívics				
Assistents a les activitats de difusió cultural	Nombre d'assistents a les activitats de difusió cultural			
Inscripcions a les activitats de formació	Nombre d'inscrits a les activitats formatives		Anual	SICUB Institut de Cultura de Barcelona
Fabriques de Creació				
Participants a les activitats de difusió	Nombre de participants a les activitats de difusió cultural			
Nombre de projectes de creació	Nombre de projectes de creació			
Espais esportius en instal·lacions públiques	Nombre d'espais esportius en instal·lacions públiques		Anual	Institut Barcelona Esports
Instal·lacions esportives municipals amb abonats	Nombre d'instal·lacions esportives municipals amb abonats			
Abonats a instal·lacions esportives municipals	Nombre d'abonats a instal·lacions esportives municipals			

Població	Activitat econòmica	Treball	Habitatge i territori	Formació i educació	Cultura i esports	Serveis socials	Transports i comunicacions	Seguretat	Fitxa tècnica
----------	---------------------	---------	-----------------------	---------------------	-------------------	-----------------	----------------------------	-----------	---------------

Indicador	Definició	Unitat	Periodicitat	Font
<b>SERVEIS SOCIALS</b>				
Població de 85 i més anys que viu sola	Nombre de persones de 85 i més anys que viuen soles		Anual	Lectura Padró Municipal d'Habitants Departament d'Estadística i Difusió de Dades Oficina Municipal de Dades Ajuntament de Barcelona
Població amb discapacitat reconeguda	Persones amb més del 33% de discapacitat reconeguda		Anual	Departament de Recerca i Coneixement Àrea de Drets Socials Ajuntament de Barcelona
Persones ≥ 60 anys beneficiàries de la Targeta Rosa	Persones amb 60 anys o més que tenen la Targeta Rosa		Anual	Departament d'Estadística i Difusió de Dades Oficina Municipal de Dades Ajuntament de Barcelona
Nombre de PIRMI per districte				
Nombre d'expedients	Expedients en actiu al final del període		Anual	
Nombre de beneficiaris	Beneficiaris Renda Mínima d'Inserció		Anual	
Persones ateses als centres de Serveis Socials	Persones diferents ateses des d'inici d'any		Mensual	Departament de Recerca i Coneixement Àrea de Drets Socials Ajuntament de Barcelona
Persones usuàries amb algun servei de SAD	Nombre d'usuaris de serveis d'atenció domiciliària		Mensual	
Persones ateses amb teleassistència	Nombre persones ateses		Mensual	
Menors atesos pels EAIA	Nombre de menors atesos pels Equips d'Atenció a Infància		Mensual	
Places residències gent gran (públiques, socials, mercantils)	Nombre de places en residències		Anual	
<b>RELACIÓ AMB LA CIUTADANIA</b>				
Atencions presencials OAC	Nombre d'atencions a les oficines d'atenció al ciutadà		Mensual	Direcció d'Informació i Atenció Ciutadana Gerència d'Agenda 2030, Transició Digital i Esports Ajuntament de Barcelona
% Participació a les eleccions municipals	(nombre votants/nombre d'electors)*100		Convocatòria	Ministerio del Interior Gobierno de España
Percepció ciutadana				
satisfacció de viure al barri	0 = gens satisfet; 10 = molt satisfet	valor 0 - 10	Anual	Enquesta Serveis Municipals Departament d'Estudis i Opinió Oficina Municipal de Dades Ajuntament de Barcelona
principals problemes del barri	Problemes més greus del barri a cada districte i en el conjunt de Bcn			

Població	Activitat econòmica	Treball	Habitatge i territori	Formació i educació	Cultura i esports	Serveis socials	Transports i comunicacions	Seguretat	Fitxa tècnica
----------	---------------------	---------	-----------------------	---------------------	-------------------	-----------------	----------------------------	-----------	---------------

Indicador	Definició	Unitat	Periodicitat	Font
<b>TRANSPORTS I COMUNICACIONS</b>				
Nombre d'accidents	Nombre d'accidents de trànsit		Anual	Guàrdia Urbana Àrea de Seguretat i Prevenció Ajuntament de Barcelona
Turismes / 1000 hab	$(\text{Turismes}/\text{total població}) * 1000$	%	Anual	Cens Vehicles Departament d'Estadística i Difusió de Dades Ajuntament de Barcelona
% turismes > 10 anys	$(\text{turismes} > 10 \text{ anys}/\text{total turismes}) * 100$	%		
Motos i ciclomotors / 1000 hab	$(\text{Motos i ciclomotors}/\text{total població}) * 1000$	%		
% motos > 10 anys	$(\text{motos} > 10 \text{ anys}/\text{total motos}) * 100$	%		
Matriculacions de turismes	Altes de matriculació de turismes			
Places aparcaments subterranis municipals	Nombre de places d'aparcament		Anual	Direcció de Serveis de Mobilitat Gerència de Mobilitat i Infraestructures Ajuntament de Barcelona
% població que usa internet	% ús internet a les llars als darrers 30 dies	%	Anual	Enquesta Serveis Municipals Departament d'Estudis i Opinió Oficina Municipal de Dades Ajuntament de Barcelona
% població que usa correu electrònic	% ús correu electrònic a les llars als darrers 30 dies			
% població connectada a xarxes socials	% ús xarxes socials a les llars als darrers 30 dies			
% població que usa telèfon mòbil	% ús telèfon mòbil a les llars als darrers 30 dies			
Punts de connexió del servei Barcelona Wifi	Nombre de punts de connexió		Anual	Direcció de ciutats intel·ligents i telecomunicacions Institut Municipal d'Informàtica Ajuntament de Barcelona
<b>SEGURETAT CIUTADANA</b>				
Índex de victimització	% persones enquestades víctimes d'un delictes l'any anterior		Anual	Enquesta de Victimització Departament d'Estudis i Opinió Oficina Municipal de Dades Ajuntament de Barcelona
Índex de denúncia	% fets delictius que diuen haver denunciat les persones que han estat víctimes d'un delictes l'any anterior segons l'enquesta			
Puntuació del nivell de seguretat del seu barri	Percepció de l'entrevistat en l'any en curs	mitjana 0-10		
Puntuació del nivell de seguretat de la ciutat	Percepció de l'entrevistat en l'any en curs	mitjana 0-10		
Serveis del cos de bombers	Nombre serveis prestats pel cos de bombers		Anual	Serveis d'Extinció, Incendis i Salvament Seguretat i Prevenció Ajuntament de Barcelona
Denúncies per infraccions administratives (GUB)	Denúncies per infraccions d'ordenances (GUB)		Anual	Guàrdia Urbana Gerència de Seguretat i Prevenció Ajuntament de Barcelona
Infraccions de l'ordenança de convivència / 100hab	$(\text{Infraccions}/\text{total població}) * 100$	%		
Incidents per degradació de l'espai públic / 1000 hab	$(\text{Incidents}/\text{total població}) * 1000$	%		
Incidents en la convivència veïnal / 1000 hab	$(\text{Incidents}/\text{total població}) * 1000$	%		
Incidents per activitats molestes a l'espai públic / 1000 hab	$(\text{Incidents}/\text{total població}) * 1000$	%		
Infraccions penals conegudes per la policia / 100 hab	$(\text{Infraccions}/\text{total població}) * 100$	%		
Delictes i faltes contra el patrimoni / 100 hab	$(\text{Delictes i faltes}/\text{total població}) * 100$	%		
Total fets coneguts pels Mossos d'Esquadra	Total de fets coneguts per la policia de la Generalitat	%	Anual	Direcció General de la Policia Departament d'Interior Generalitat de Catalunya
% Robatoris i furts	Furts, robatoris i faltes contra el patrimoni / total fets coneguts pel Mossos d'Esquadra			

# Gràcia

Juliol 2022



## Gràcia

Amb més de 123.000 habitants, el districte de Gràcia representa **el 7,4% de la població** de la ciutat, i presenta una densitat neta similar a la mitjana.

**L'estructura d'edats** també és semblant a la mitjana, amb un pes relatiu lleugerament inferior de població jove i un pes més gran de la població de 65 anys i més. **La taxa de natalitat** és superior al valor de ciutat, igual que **l'esperança de vida** que se situa en 89 anys en el cas de les dones, la més alta dels deu districtes.

El pes de la **població estrangera** és més baix que la mitjana de Barcelona i amb una composició també diferent, amb predomini de nacionalitats de la UE i Regne Unit.

És un districte amb un **nivell de renda** lleugerament superior al de la ciutat i amb **un nivell d'estudis** elevat; amb menys turismes però més motos que el conjunt de la ciutat.

Un **districte especialitzat en l'activitat comercial**, on la sanitat també té un pes relatiu molt important.



Població	Activitat econòmica	Treball	Habitatge i territori	Formació i educació	Cultura i esports	Serveis socials	Transports i comunicacions	Seguretat	Fitxa tècnica		
<b>POBLACIÓ I LLARS</b>											
		2015	2016	2017	2018	2019	2020	2021	% var. interanual última dada	Darrera dada disponible	Pes Dte./Ciutat o Valor BCN
Població (valor absolut)		120.676	120.907	121.566	121.593	122.853	123.651	123.276	-0,3%	gen-21	7,4%
Homes		55.334	55.396	55.669	55.678	56.404	56.825	56.738	-0,2%	gen-21	7,2%
Dones		65.342	65.511	65.897	65.915	66.449	66.826	66.538	-0,4%	gen-21	7,7%
Densitat neta (habitants/hectàrea residencial)		601	603	605	604	607	611	608	-0,4%	2021	Bcn = 605
Estructura d'edats											
% grup 0-3 anys		3,4%	3,4%	3,4%	3,4%	3,3%	3,2%	3,1%	-0,2*	gen-21	Bcn = 2,9%
% grup 0-15 anys		12,6%	12,7%	12,8%	12,8%	12,8%	12,6%	12,4%	-0,2*	gen-21	Bcn = 12,9%
% grup 16-64 anys		65,5%	65,5%	65,4%	65,5%	65,8%	65,9%	66,2%	0,3*	gen-21	Bcn = 66,1%
% grup 65 i més anys		21,9%	21,8%	21,7%	21,7%	21,5%	21,5%	21,4%	-0,1*	gen-21	Bcn = 21,1%
Població de 75 i més anys (valor absolut)		14.110	14.126	14.062	13.920	13.854	14.128	14.115	-0,1%	gen-21	7,6%
% 65 i més anys que viuen sols		27,4%	27,5%	27,4%	27,7%	27,8%	28,0%	28,3%	0,3*	gen-21	Bcn = 26,0%
% 75 i més anys que viuen sols		32,9%	33,0%	33,0%	33,2%	33,4%	33,4%	33,9%	0,5*	gen-21	Bcn = 31,5%
Homes		16,8%	17,5%	17,8%	17,9%	18,2%	18,6%	18,7%	0,1*	gen-21	Bcn = 17,3%
Dones		41,0%	40,9%	40,9%	41,2%	41,4%	41,2%	42,0%	0,7*	gen-21	Bcn = 39,9%
Índex envelliment		173,2	172,0	169,7	169,2	167,9	171,0	172,4	1,4*	gen-21	Bcn = 163,5
Índex sobreenvelliment		53,5	53,6	53,2	52,8	52,6	53,1	53,5	0,4*	gen-21	Bcn = 53,5
Índex de dependència demogràfica		52,6	52,6	52,8	52,7	52,1	51,7	51,1	-0,7*	gen-21	Bcn = 51,4
Taxa natalitat ‰		8,7‰	9,3‰	8,7‰	8,7‰	8,0‰	8,1‰		0,1*	2020	Bcn = 7,1‰
Taxa mortalitat ‰		10,2‰	10,0‰	9,7‰	9,8‰	8,4‰	11,4‰		3,0*	2020	Bcn = 11,4‰
Esperança de vida		83,6	84,1	84,7	84,8	85,8			1,0*	2019	Bcn = 84,9
Homes		80,7	80,9	81,9	81,6	81,9			0,2*	2019	Bcn = 81,8
Dones		85,8	86,6	86,7	87,4	89,0			1,6*	2019	Bcn = 87,5
Nombre d'estrangers (valor absolut) (1)		17.791	18.582	19.916	20.643	22.701	24.411	25.345	3,8%	gen-21	6,8%
% estrangers (s/població) (1)		14,8%	15,3%	16,4%	17,0%	18,5%	19,7%	20,6%	0,9*	gen-21	Bcn = 22,4%
Principals nacionalitats (1)		Itàlia, França, Xina	Itàlia, França, Xina	Itàlia, França, Xina	Itàlia, França, Xina	Itàlia, França, Xina	Itàlia, França, Regne Unit	Itàlia, França, Regne Unit		gen-21	Itàlia, Pakistan, Xina
Nombre de domicilis		52.534	52.478	52.621	52.792	52.936	53.139	52.701	-0,8%	gen-21	8,0%
Ocupació mitjana (persones per domicili)		2,3	2,3	2,3	2,3	2,3	2,3	2,3	0,0*	gen-21	Bcn = 2,5
% domicilis amb un adult i un o més menors (2)		2,7%	3,2%	3,2%	3,2%	3,1%	3,1%	3,0%	-0,1*	gen-21	Bcn = 2,9

(1) A partir de 2016, els residents sense domicili fix (SDF) s'han distribuït als districtes dels Centres de Serveis Socials de l'Ajuntament - un per districte- on estan adscrits.

(2) Des de 2016, domicilis amb un adult de 18 anys i més, i un o més menors de 18. Per anys anteriors, domicilis amb un adult de 16 anys i més, i un o més menors.

\* Variació en punts percentuals o diferència de valors

A data 1 de gener de 2021, la població del districte de Gràcia es redueix lleugerament respecte a l'any anterior i representa el 7,4% del total de Barcelona. La densitat neta és molt semblant a la del conjunt de la ciutat. El pes del grup de nens i joves fins a 15 anys és inferior a la mitjana, mentre que el pes del grup de més de 65 i més anys, és superior. Aquest fet fa que l'índex d'envelliment del districte (172,4) sigui més elevat que la mitjana de ciutat, mentre que l'índex de sobreenvelliment és igual. Gràcia és l'únic districte on la taxa de natalitat augmenta el 2020, amb un valor del 8,1‰ que passa a ser el més alt de la ciutat, en canvi, la taxa de mortalitat s'incrementa tres punts i és igual a la mitjana. L'esperança de vida conjunta augmenta fins als 85,8 anys, però ho fa en una proporció més gran en el cas de les dones que se situen en 89 anys i passa a ser la més alta dels deu districtes, amb un diferencial de més de set anys respecte als homes. El percentatge de gent de 65 anys i més que viu sola (28,3%) és més elevat que la mitjana, igual que el dels majors de 75 anys. La proporció d'estrangers (20,6%) és gairebé dos punts inferior a la del conjunt de la ciutat, amb Itàlia, França i Regne Unit com a principals nacionalitats, i només el barri de la Vila de Gràcia té un percentatge de població estrangera superior a la mitjana (24,5%). L'ocupació dels domicilis és lleugerament inferior a la del conjunt de la ciutat, mentre que el percentatge de famílies monoparentals és molt semblant.

Població	Activitat econòmica	Treball	Habitatge i territori	Formació i educació	Cultura i esports	Serveis socials	Transports i comunicacions	Seguretat	Fitxa tècnica			
ACTIVITAT ECONÒMICA			2015	2016	2017	2018	2019	2020	2021	% var. interanual última dada	Darrera dada disponible	Pes Dte./Ciutat o Valor BCN
Renda disponible de les llars per càpita (RDLpc) (1)			21.819	22.470	22.735	23.109	24.449			5,8%	2019	Bcn = 22.229
Índex RDLpc (1)			109	108	108	109	110			1,4*	2019	Bcn = 100
Nombre d'establiments hotelers, hotels-apartament i pensions (2)			26	27	27	29	29	29	29	0,0%	2021	4,0%
Nombre de places d'hotels, hotels-apartaments i pensions			1.032	1.081	1071	1462	1455	1455	1455	0,0%	2021	1,8%
% establiments hotelers de gran luxe, 5 i 4 estrelles			3,8%	3,7%	3,7%	6,9%	6,9%	6,9%	6,9%	0,0*	2021	Bcn = 29,2%
Nombre d'habitatges d'ús turístic			1.081	1.080	1.080	1.077	1.074	1.069	1.056	-1,2%	2021	11,2%
Nombre de places d'habitatges d'ús turístic			n.d.	5.967	5.967	5.952	5.927	5.899	5.843	-0,9%	2021	10,2%
Superfície cadastral destinada a activitat (m2) (3)			1.775.707	1.783.816	1.756.367	1.891.244	1.891.152	1.877.488	1.800.934	-4,1%	2021	5,0%
Estructura per usos (%) (3): Comerç			26,3%	26,3%	26,6%	28,7%	28,7%	28,7%	30,0%	1,2*	2021	Bcn = 23,2%
Indústria/Logística			23,8%	23,7%	24,0%	18,4%	18,4%	18,5%	19,2%	0,8*	2021	Bcn = 27,9%
Oficines			14,3%	14,2%	14,2%	15,1%	15,1%	14,4%	15,1%	0,7*	2021	Bcn = 17,8%
Ensenyament			9,6%	9,9%	10,0%	8,6%	8,6%	8,7%	9,0%	0,4*	2021	Bcn = 10,3%
Sanitat			14,2%	14,1%	14,3%	13,6%	13,6%	13,7%	14,2%	0,6*	2021	Bcn = 5,5%
Turisme i Hostaleria			4,1%	4,1%	4,3%	9,5%	9,5%	9,8%	6,0%	-3,9*	2021	Bcn = 7,9%
Esportiu			4,9%	5,0%	5,1%	4,8%	4,8%	4,8%	5,1%	0,2*	2021	Bcn = 4,5%
Espectacles			1,1%	1,1%	1,1%	1,2%	1,2%	1,2%	1,2%	0,1*	2021	Bcn = 1,7%
Altres			1,6%	1,6%	0,3%	0,1%	0,1%	0,1%	0,1%	0,0*	2021	Bcn = 1,1%
Grau de satisfacció dels establiments del comerç respecte a la marxa del negoci comercial (entre 1 i 5)			2,8	3,1	2,9	3,0	3,1	2,9	3,1	0,2*	2021	Bcn = 3,1
Evolució previsible del negoci els mesos vinents als establiments comercials (% d'estab. que preveu augment) (4)			36,8%	55,2%	35,9%	34,2%	29,1%	27,8%	42,0%	14,2*	2021	Bcn = 44,3%

(1) A partir de l'any 2018 s'introdueix un canvi metodològic. Les dades 2015-2018 estan calculades en base a la nova metodologia.

(2) A partir de 2016 l'oferta d'allotjament turístic prové del Cens d'Allotjament Turístic (CEAT) de l'Ajuntament de Barcelona. Per a anys anteriors, Direcció General de Turisme, Generalitat de Catalunya.

(3) Les dades de l'any 2018 en endavant no són comparables amb anys anteriors.

(4) Fins al 2020 evolució previsible durant els pròxims 24 mesos, el 2020, durant els pròxims 12 mesos.

\* Variació en punts percentuals o diferència de valors

La renda disponible de les llars per càpita (RDLpc) del districte de Gràcia augmenta un 5,8% el 2019, per sobre de la mitjana de ciutat, i l'índex guanya un punt tant respecte al 2018 com al 2015. Tots els seus barris, a excepció del Coll (96), se situen per sobre de la mitjana, essent el barri de Vallcarca i els Penitents el que té l'índex més alt (117), i tots mantenen o guanyen posicions respecte als valors de l'any anterior. L'oferta hotelera del districte és reduïda i es manté durant el 2021, representant el 4% del total de la ciutat, però només l'1,8% de les places hoteleres, amb un pes dels establiments de categoria alta molt inferior a la mitjana. No obstant això, el districte concentra més del 10% de les places d'habitatges d'ús turístic de la ciutat. La tipologia d'activitat segons superfície cadastral mostra una especialització relativa en comerç (30%) i sanitat (14,2%), sectors en què supera la mitjana. La indústria i la logística (19,2%) i les oficines (15,1%) també tenen un pes considerable, però inferior al de la ciutat. En canvi, el turisme i l'hostaleria perd pes i la superfície baixa fins al 6% del total. Les enquestes sobre activitat comercial mostren un augment tant del grau de satisfacció de la marxa del negoci com, sobretot, de les perspectives d'evolució de la facturació.



Població	Activitat econòmica	Treball	Habitatge i territori	Formació i educació	Cultura i esports	Serveis socials	Transports i comunicacions	Seguretat	Fitxa tècnica			
MERCAT DE TREBALL			2015	2016	2017	2018	2019	2020	2021	% var. interanual última dada	Darrera dada disponible	Pes Dte./Ciutat o Valor BCN
Atur registrat			5.788	5.108	4.781	4.469	4.617	6.145	3.999	-34,9%	Des. 2021	6,3%
Perfil de l'atur registrat:												
% homes			46,7%	45,8%	43,9%	44,8%	45,4%	46,7%	44,1%	-2,6*	Des. 2021	Bcn = 44,9%
% dones			53,3%	54,2%	56,1%	55,2%	54,6%	53,3%	55,9%	2,6*	Des. 2021	Bcn = 55,1%
% estrangers			14,8%	15,3%	16,3%	17,4%	18,5%	22,3%	18,5%	-3,8*	Des. 2021	Bcn = 20,3%
% edat <29 anys			12,2%	12,3%	13,0%	14,3%	13,9%	15,1%	10,4%	-4,7*	Des. 2021	Bcn = 10,7%
% edat 30-44 anys			37,1%	36,0%	36,4%	34,4%	35,1%	37,6%	32,1%	-5,5*	Des. 2021	Bcn = 30,6%
% edat 45 i més anys			50,7%	51,7%	50,6%	51,3%	51,1%	47,3%	57,6%	10,3*	Des. 2021	Bcn = 58,7%
Pes de l'atur registrat (% aturats/població 16-64)			7,3%	6,4%	6,0%	5,6%	5,7%	7,5%	4,9%	-2,6*	Des. 2021	Bcn = 5,8%
Pes de l'atur de llarga durada/total d'atur registrat (%)			38,1%	36,5%	34,6%	33,9%	31,9%	37,3%	51,0%	13,7*	Des. 2021	Bcn = 54,3%
Salari mitjà dels residents (euros bruts/any)			n.d.	30.088	31.214	32.302	33.577	32.619		-2,9%	2020	Bcn = 30.593
% residents al districte que treballen al districte			33,5%	36,8%	30,1%	31,7%	28,7%	32,9%	24,1%	-8,8*	2021	Treballen a
% residents al districte que treballen a resta de Barcelona			43,4%	47,1%	48,6%	47,5%	54,5%	45,6%	57,0%	11,4*	2021	Bcn = 77,3%
% residents al districte que treballen fora de Barcelona			22,7%	16,1%	21,3%	19,9%	16,5%	21,2%	18,6%	-2,6*	2021	Treballen fora Bcn = 22,2%
% residents a Barcelona que treballen al districte			6,5%	7,9%	6,1%	6,9%	6,1%	7,0%	6,2%	-0,8*	2021	Bcn = 77,3%

\* Variació en punts percentuals o diferència de valors

L'atur registrat a Gràcia disminueix prop d'un 35% durant el 2021, un percentatge superior a la mitjana de la ciutat (-32,5%). La proporció de dones aturades augmenta i se situa per sobre de la mitjana, igual que la proporció d'aturats de 45 i més anys, que s'apropa al 58%, tot i que queda més d'un punt per sota que el valor de la ciutat. El pes dels aturats estrangers sobre el total disminueix fins al 18,5%, percentatge inferior a la proporció de població estrangera del districte, (20,6%) i a la mitjana de ciutat. El pes de l'atur registrat estimat sobre la població de 16 a 64 anys baixa fins al 4,9%, per sota del conjunt de Barcelona, mentre que el pes de l'atur de llarga durada s'enfila fins al 51%. El salari mitjà dels residents a Gràcia cau prop d'un 3% l'any 2020, fins als 32.619 euros bruts, però es manté per sobre de la mitjana de la ciutat, mantenint la quarta posició en valors absoluts. D'acord amb l'Enquesta de Serveis Municipals de 2021, poc més del 24% de la població dels residents treballa al mateix districte, mentre que un 57% ho fa a la resta de la ciutat, percentatge que augmenta notablement respecte a l'any anterior, i un 18,6%, fora de Barcelona. Un 6,2% dels residents a Barcelona treballen al districte, percentatge per sota del pes de la seva població.

Població	Activitat econòmica	Treball	Habitatge i territori	Formació i educació	Cultura i esports	Serveis socials	Transports i comunicacions	Seguretat	Fitxa tècnica			
MERCAT IMMOBILIARI			2015	2016	2017	2018	2019	2020	2021	% var. inter- anual última dada	Darrera dada disponible	Pes Dte./Ciutat o Valor BCN
Valor cadastral locals (€/m2)			763	763	763	970	970	971	967	-0,4%	2021	Bcn = 939
Locals cadastrals			112.144	112.522	112.762	113.796	113.831	114.923	115.062	0,1%	2021	8,0%
% habitatge			62,3%	62,2%	62,2%	60,5%	60,5%	60,2%	61,2%	1,0*	2021	Bcn =57,3%
% comerç			6,0%	6,0%	5,9%	6,9%	6,9%	6,9%	6,9%	0,0*	2021	Bcn =6,5%
% oficines			1,5%	1,5%	1,4%	1,6%	1,6%	1,6%	1,6%	0,0*	2021	Bcn =2,3%
Superfície dels habitatges: de fins a 61 m2 (%)			33,1%	33,2%	33,2%	32,5%	32,5%	32,5%	32,9%	0,4*	2021	Bcn =30,3%
de més de 120 m2 (%)			6,2%	6,2%	6,2%	6,3%	6,3%	6,3%	6,3%	0,0*	2021	Bcn =8,4%
Antiguitat dels habitatges: construïts abans 1960 (%)			45,6%	45,6%	45,5%	44,5%	44,5%	44,3%	44,5%	0,2*	2021	Bcn =36,7%
construïts entre 1960 i 1980 (%)			43,2%	43,1%	43,0%	43,6%	43,6%	43,4%	43,0%	-0,4*	2021	Bcn =46,1%
Habitatges iniciats			69	30	85	266	110	70	204	191,4%	2021	9,5%
Habitatges acabats			3	137	5	125	74	74	74	0,0%	2021	3,4%
Preu mitjà d'oferta habitatge 2a. mà (€/m2) (1)			3.195	3.610	4.157	4.469	4.217	4.186	4.277	2,2%	des.2021	Bcn = 3.932
Preu mitjà habitatge de lloguer (€/m2/mes)			11,82	12,95	14,25	14,04	14,63	14,44	13,81	-4,4%	2021	Bcn = 13,21
Nombre de contractes de lloguer registrats			4.192	4.049	4.851	5.221	5.097	3.893	5.697	46,3%	2021	10,0%
Nombre de compravendes d'habitatge registrades			864	1.171	1.112	1.077	885	819	1.072	30,9%	2021	7,8%
Import mitjà de les compravendes (€/m2 construït)			3.057	3.538	4.077	4.354	4.561	4.398	4.206	-4,4%	2021	Bcn = 4.120
TERRITORI I MEDI AMBIENT			2015	2016	2017	2018	2019	2020	2021	% var. inter- anual última dada	Darrera dada disponible	Pes Dte./Ciutat o Valor BCN
Superfície segons ús del sol												
% superfície de sòl ús residencial			47,9%	47,9%	48,0%	48,1%	47,9%	47,9%	48,0%	0,1*	2021	Bcn =27,1%
% superfície de sòl d'ús industrial i infraestructures			0,1%	0,1%	0,1%	0,1%	0,2%	0,2%	0,2%	0,0*	2021	Bcn =13,7%
% superfície de sòl d'ús equipament			11,1%	11,1%	11,0%	11,0%	10,9%	10,8%	10,9%	0,0*	2021	Bcn =10,1%
Superfície de voreres (m2)			49	48	48	48	48	42	43	0,3%	2021	4,5%
Superfície de zones amb prioritat de vianants (ha) (3)			7,0	7,8	14,7	15,0	15,2	15,4	10,0	-35,3%	2021	6,7%
Parcs urbans (ha) (2)			19,3	19,3	19,3	19,3	19,3	17,8		-7,8%	2020	2,9%
M2 Verd urbà / hab.			3,4	3,4	3,5	3,5	3,5	3,5	3,5	0,0*	2021	Bcn = 7,0
Àrees de jocs infantils			44	44	43	45	45	45	45	0,0%	2021	5,0%
Nombre de fonts			107	105	105	105	105	105	107	1,9%	2021	6,2%

(1) Fins a 2018 dades del 4rt trimestre de l'any, a partir de 2018 dades de desembre.

(2) El 2020 es realitza una revisió tècnica, per tant les dades no són comparables amb les dels anys anteriors.

(3) El 2021 es fa una revisió de la superfície del polígon de les calçades amb preferència d'ús per a vianants seguint els criteris de senyalització i estructura de la via (plataforma única).

\* Variació en punts percentuals o diferència de valors

El valor cadastral dels locals de Gràcia es redueix lleugerament el 2021, però continua en un nivell semblant a la mitjana de la ciutat. Més del 60% dels locals cadastrals es destinen a habitatge, amb un parc caracteritzat per ser de petites dimensions i una antiguitat superior a la mitjana. Els habitatges iniciats el 2021 es tripliquen respecte a l'any anterior, mentre que els acabats es mantenen. Els preus dels habitatges de segona mà augmenten més d'un 2%, mentre que els preus del lloguer es redueixen en més d'un 4%, però ambdós se situen per sobre de la mitjana. Tant el nombre de contractes de lloguer signats al districte com els de compravenda s'incrementen de manera notable al llarg del 2021. El pes relatiu de la superfície de sòl d'ús residencial (48%), és molt superior a la mitjana de Barcelona. El districte concentra un 6,7% de la superfície de zones amb prioritat de vianants, mentre que la ràtio de verd urbà per habitant és la meitat de la mitjana, la segona més baixa després de l'Eixample.

Població	Activitat econòmica	Treball	Habitatge i territori	Formació i educació	Cultura i esports	Serveis socials	Transports i comunicacions	Seguretat	Fitxa tècnica			
FORMACIÓ I EDUCACIÓ			2015	2016	2017	2018	2019	2020	2021	% var. inter-annual última dada	Darrera dada disponible	Pes Dte./Ciutat o Valor BCN
Nombre escoles bressol i llars públiques			7	8	8	8	8	8	8	0,0%	curs 2021-22	7,4%
Nombre escoles públiques d'infantil, primària i instituts-escola			14	15	15	15	15	15	15	0,0%	curs 2021-22	8,5%
Nombre d'instituts de secundària i CF públics			4	4	4	4	4	4	4	0,0%	curs 2021-22	4,8%
Centres privats concertats (infantil, primària i secundària)			13	13	13	13	13	13	13	0,0%	curs 2021-22	7,2%
Alumnes de 0-3 anys			1.193	1.371	1.348	1.443	1.367	1.168	1.078	-7,7%	curs 2021-22	7,3%
Alumnes escoles bressol i llars públiques (0-3 anys)			592	672	678	677	674	654	681	4,1%	curs 2021-22	7,9%
Alumnes llars d'infants concertades i privades (0-3 anys)			601	699	670	766	693	514	397	-22,8%	curs 2021-22	6,5%
Alumnes 3-16 anys			11.628	11.764	11.992	12.102	12.278	12.022	11.894	-1,1%	curs 2021-22	6,9%
centres públics			4.995	5.105	5.192	5.272	5.439	5.368	5.382	0,3%	curs 2021-22	6,9%
centres concertats i privats			6.633	6.659	6.800	6.830	6.839	6.654	6.512	-2,1%	curs 2021-22	6,9%
% Alumnes graduats/avaluats al finalitzar 4rt.ESO			95,1%	96,1%	95,6%	95,5%	97,5%	94,6%		-2,8*	curs 2020-21	Bcn =91,5%
% Alumnes que no superen competències 4rt. ESO anglès			7,1%	7,4%	7,1%	8,2%	6,6%	10,7%		4,1*	curs 2020-21	Bcn =13,8%
% Alumnes que no superen competències 4rt. ESO matemàtiques			9,1%	8,7%	9,9%	7,5%	12,6%	16,7%		4,1*	curs 2020-21	Bcn =18,3%
% Alumnat estranger/total de 3-16 anys			8,7%	9,3%	10,3%	11,3%	13,0%	13,5%	15,1%	1,6*	curs 2021-22	Bcn =17,9%
centres públics			14,4%	14,9%	15,4%	16,1%	18,3%	18,6%	19,8%	1,3*	curs 2021-22	Bcn =24,6%
centres concertats i privats			4,4%	5,1%	6,3%	7,5%	8,9%	9,3%	11,1%	1,8*	curs 2021-22	Bcn =12,4%
% Alumnes de 3-16 anys escolaritzats al districte on viuen			n.d.	n.d.	59,8%	61,1%	61,5%	60,7%	61,9%	1,2*	curs 2021-22	Bcn =74,1%
% Alumnes de 3-16 anys escolaritzats a un altre districte			n.d.	n.d.	39,2%	37,6%	37,2%	37,6%	36,2%	-1,4*	curs 2021-22	Bcn =23,5%
% Alumnes de 3-16 anys escolaritzats fora de BCN			n.d.	n.d.	1,0%	1,3%	1,3%	1,7%	1,9%	0,2*	curs 2021-22	Bcn =2,5%
Alumnes batxillerat			983	969	983	1.027	1.000	1.047	1.131	8,0%	curs 2021-22	4,7%
centres públics			334	340	336	302	313	339	331	-2,4%	curs 2021-22	3,7%
centres concertats i privats			649	629	647	725	687	708	800	13,0%	curs 2021-22	5,4%
Alumnes Formació Professional			1.679	1.567	1.890	1.874	1.606	1.899	1.969	3,7%	curs 2021-22	5,0%
centres públics			0	0	0	0	0	0	0	0,0%	curs 2021-22	0,0%
centres concertats i privats			1.679	1.567	1.890	1.874	1.606	1.899	1.969	3,7%	curs 2021-22	9,2%
Nivell d'estudis (1)(2)												
% població sense estudis			3,2	2,2	2,0	1,8	1,6	1,4	1,2	-19,3*	gen-21	Bcn =1,8%
% estudis obligatoris			31,0	30,2	29,5	28,9	27,8	27,7	27,2	-51,9*	gen-21	Bcn =37,4%
% batxiller superior, CFGM			25,8	26,6	26,5	26,2	25,9	25,6	25,8	21,1*	gen-21	Bcn =25,5%
% estudis universitaris i CFGS			39,9	39,8	40,8	41,9	43,0	43,9	44,5	58,3*	gen-21	Bcn =33,9%

(1) Població de 16 anys i més

(2) El 2016 s'adapta el nivell de formació de la població de 16 anys i més a les codificacions de l'INE i això fa que les dades no siguin comparables amb anys anteriors.

\* Variació en punts percentuals o diferència de valors

Amb dades del curs 2021-22, prop del 55% dels alumnes de 3-16 anys del districte de Gràcia estudien en centres concertats i privats, així com els de Batxillerat (71%) i especialment els de Formació Professional, que no compten amb cap centre públic. Aquest darrer curs, els alumnes de 3 a 16 anys disminueixen lleugerament, però es mantenen en els centres públics i disminueixen més d'un 2% en els centres concertats i privats. Els alumnes de primer cicle d'educació infantil augmenten a les escoles bressol municipals i baixen notablement a les llars privades. L'alumnat estranger en ensenyaments de 3 a 16 anys representa el 15% del total, però s'apropa al 20% als centres públics. Només el 62% dels alumnes de 3-16 anys estan escolaritzats al mateix districte on viuen, el percentatge més baix de la ciutat. El 94,6% de l'alumnat avaluat a 4t. d'ESO es va graduar en finalitzar el curs 2020-21, percentatge prop de tres punts inferior al del curs anterior, però que continua com un dels més alts dels deu districtes. Igualment, el percentatge d'alumnes que no superen el nivell de competències bàsiques de 4t. d'ESO, empitjora tant en llengua anglesa com en matemàtiques, tanmateix, es manté per sota de la mitjana de ciutat. Més d'un 70% de la població major de 16 anys compta amb estudis postobligatoris i el percentatge amb estudis universitaris i CFGS arriba a 44,5%, més de deu punts per sobre de la mitjana.

Població	Activitat econòmica	Treball	Habitatge i territori	Formació i educació	Cultura i esports	Serveis socials	Transports i comunicacions	Seguretat	Fitxa tècnica			
CULTURA I ESPORTS			2015	2016	2017	2018	2019	2020	2021	% var. Inter- nual última dada	Darrera dada disponible	Pes Dte./Ciutat o Valor BCN
Visites biblioteques			989.383	1.024.666	1.017.306	966.887	1.058.409	367.499	556.139	51,3%	2021	14,0%
Biblioteca Jaume Fuster			731.746	773.122	765.606	699.767	745.478	248.005	361.204	45,6%	2021	9,1%
Biblioteca Vallcarca i els Penitents			60.366	55.631	52.180	49.430	52.741	21.855	30.150	38,0%	2021	0,8%
Biblioteca Vila de Gracia			197.271	195.913	199.520	217.690	260.190	97.639	164.785	68,8%	2021	4,2%
Visitants museus			527.980	545.289	559.229	545.598	562.515	125.152	150.566	20,3%	2021	2,3%
museus municipals i consorciats			527.980	545.289	559.229	545.598	562.515	125.152	150.566	20,3%	2021	4,2%
museus públics no municipals			0	0	0	0	0	0	0	0,0%	2021	0,0%
museus privats			0	0	0	0	0	0	0	0,0%	2021	0,0%
Visitants espais interès arquitectònic			3.084.039	3.287.901	3.451.733	3.569.473	3.729.943	638.099	1.577.214	147,2%	2021	47,3%
Centres Cívics			2	2	2	2	2	2	2	0,0%	2021	3,8%
Assistents a les activitats de difusió cultural (1)			19.244	25.486	23.678	23.735	25.817	10.403	9.340	-10,2%	2021	5,1%
Inscripcions a les activitats de formació			8.593	9.228	8.742	8.711	9.510	4.419	5.057	14,4%	2021	8,7%
Fabricades de Creació			0	0	0	0	0	0	0	0,0%	2021	0,0%
Participants a les activitats de difusió			0	0	0	0	0	0	0	0,0%	2021	0,0%
nombre de projectes de creació			0	0	0	0	0	0	0	0,0%	2021	0,0%
Espais esportius en instal·lacions públiques			128	129	129	129	129	129	129	0,0%	2020	6,7%
Instal·lacions esportives municipals amb abonats			4	4	4	4	4	4	4	0,0%	2020	8,0%
Abonats a instal·lacions esportives municipals			25.023	25.729	26.003	26.318	26.308	16.246	16.246	-38,2%	2020	12,5%

(1) A partir del 2018 no es tenen en compte els usuaris d'activitats relacionades amb les exposicions i mostres, per tant les dades no són comparables amb anys anteriors.

Les restriccions de mobilitat i d'aforament encara vigents durant el primer semestre del 2021 han continuat incidint en els registres de visitants dels equipaments culturals i esportius de la ciutat i, tot i que les xifres han anat a l'alça, encara no s'han assolit els nivells previs a la pandèmia. El districte compta amb tres biblioteques públiques que han concentrat més de 550.000 visites, xifra més d'un 50% superior a la de l'any anterior, però al voltant de la meitat del registre de 2019. La biblioteca Jaume Fuster, amb més de 360.000 usuaris, continua essent la més visitada de la ciutat. El museu municipal MUHBA Park Güell-Casa del Guarda, ha rebut més de 150.000 visitants durant el 2021. Pel que fa als espais d'interès arquitectònic, es recupera el nombre de visitants del Park Güell fins als més d'un milió i mig, i continua essent l'espai més visitat de la ciutat. Per l'any 2021 no es disposa de les dades de la Casa Museu Gaudí. El nombre de participants en les activitats de difusió cultural dels dos centres cívics del districte ha estat de 9.340 persones, mentre que les inscripcions als cursos de formació han superat les 5.000. El districte compta amb quatre instal·lacions esportives municipals amb més de 16.200 abonats el 2020, el 12,5% del total de Barcelona.

Població	Activitat econòmica	Treball	Habitatge i territori	Formació i educació	Cultura i esports	Serveis socials	Transports i comunicacions	Seguretat	Fitxa tècnica
----------	---------------------	---------	-----------------------	---------------------	-------------------	-----------------	----------------------------	-----------	---------------

SERVEIS SOCIALS	2015	2016	2017	2018	2019	2020	2021	% var. Inter- anual última dada	Darrera dada disponible	Pes Dte./Ciutat o Valor BCN
Població de 85 i més anys que viu sola (valor absolut)	1.981	1.997	2.052	2.044	2.037	2.116	2.161	2,1%	gen-21	8,1%
Població amb discapacitat reconeguda (1)	9.043	9.049	n.d.	n.d.	9.963	n.d.		10,1%	2019	6,6%
Persones ≥ 60 anys beneficiàries de la Targeta Rosa	14.273	14.176	13.490	13.021	12.703	12.485	11.896	-4,7%	2021	6,2%
Persones ateses als centres de Serveis Socials (2)	5.259	5.518	5.576	5.342	4.972	5.919	5.998	1,3%	2021	6,1%
Persones usuàries amb algun servei de SAD	1.961	2.062	2.214	2.178	1.966	1.828	1.613	-11,8%	2021	7,5%
Persones ateses amb teleassistència	5.682	5.903	6.192	6.328	6.364	6.374	6.686	4,9%	2021	6,9%
Menors atesos pels EAIA	166	177	178	180	176	178	201	12,9%	2021	4,7%
Places residències gent gran (públiques i privades)	1.257	1.233	1.233	1.270	1.248	1.248		0,0%	2020	8,5%
Iniciativa pública	66	66	66	66	66	66		0,0%	2020	3,0%
Iniciativa social	238	238	238	235	235	235		0,0%	2020	10,6%
Iniciativa mercantil	953	929	929	969	947	947		0,0%	2020	9,3%

RELACIÓ AMB LA CIUTADANIA	2015	2016	2017	2018	2019	2020	2021	% var. Inter- anual última dada	Darrera dada disponible	Pes Dte./Ciutat o Valor BCN
Atencions presencials OAC	75.278	75.828	72.161	70.904	68.142	25.959	25.352	-2,3%	2021	4,2%
% Participació a les eleccions municipals	64,2%				70,8%			6,6*	2019	Bcn =66,2%
Percepció ciutadana										
Satisfacció de viure al barri (0-10)	8,06	8,15	8,06	8,10	8,16	8,15	8,15	0,00*	2021	Bcn = 7,78
Principals problemes del barri	Sorolls, Turisme	Sorolls, Turisme	Turisme, Habitatge	Habitatge, Turisme	Habitatge, Neteja	Neteja, Sorolls	Sorolls, Neteja		2021	Inseguretat, Neteja

(1) A partir de 2016 aquesta dada no està disponible cada any

(2) Els canvis metodològics introduïts el 2019 no fan possible la comparació amb anys anteriors.

\* Variació en punts percentuals o diferència de valors

A Gràcia viuen soles més de 2.160 persones d'igual o més de 85 anys, que suposa més d'un 40% de la població del districte d'aquesta franja d'edat i el 8,1% del total de la ciutat. El districte concentra el 6,6% de les persones amb discapacitat reconeguda l'any 2019. La demanda de visites als Centres de Serveis Socials augmenta de manera moderada i les persones ateses passen a representar el 6,1% del total de la ciutat percentatge inferior al pes de la població del districte. Les persones ateses amb el servei de teleassistència augmenten prop del 5% i representen el 6,9% del total de la ciutat, mentre que els beneficiaris del SAD (servei d'ajuda a domicili) disminueixen més d'un 11% a conseqüència de l'excepcionalitat de la situació sanitària que va fer decidir a algunes famílies prescindir d'aquest servei. El nombre de persones de 60 anys i més beneficiàries de la Targeta Rosa també cau prop d'un 5%. Les places en residències per a gent gran d'iniciativa privada es mantenen i representen el 9,3% del total de la ciutat, mentre que les d'iniciativa social tenen un pes superior (10,6%) i les d'iniciativa pública tenen poca presència. El nombre d'atencions a l'OAC disminueix un 2,3% el 2021 i representa poc més del 4% del total de la ciutat. La participació en les eleccions municipals de 2019 va augmentar més de sis punts percentuals i continua per sobre de la mitjana. La satisfacció de viure als barris del districte es manté invariable el 2021 (8,15), la nota més alta dels deu districtes, essent els sorolls i la neteja els problemes que es consideren més importants.

Població	Activitat econòmica	Treball	Habitatge i territori	Formació i educació	Cultura i esports	Serveis socials	Transports i comunicacions	Seguretat	Fitxa tècnica			
TRANSPORTS I COMUNICACIONS			2015	2016	2017	2018	2019	2020	2021	% var. Interanual última dada	Darrera dada disponible	Pes Dte./Ciutat o Valor BCN
Nombre d'accidents			499	501	469	462	464	311	409	31,5%	2021	5,3%
Turismes / 1000 hab (1)			318	285	282	282	275	273	269	-1,2%	2021	Bcn = 284
% turismes > 10 anys (1)			55,2%	54,9%	56,5%	56,2%	56,0%	55,1%	54,5%	-0,6*	2021	Bcn = 53,1
Motos i ciclomotors / 1000 hab (1)			196	182	184	186	183	182	181	-0,8%	2021	Bcn = 163
% motos >10 anys (1)			43,9%	46,5%	50,7%	53,2%	54,0%	54,9%	55,1%	0,2*	2021	Bcn = 53,4
Matriculacions de turismes (1)			1.423	1.564	1.724	1.642	1.474	1.278	960	-24,9%	2021	6,3%
Us de noves tecnologies de comunicació												
% població que utilitza internet			81,8%	85,4%	83,7%	90,5%	93,7%	91,5%	92,7%	1,2*	2021	Bcn = 89,5%
% població que utilitza correu electrònic			79,3%	81,4%	80,4%	84,9%	86,5%	n.d.	n.d.	1,6*	2019	Bcn = 80,4%
% població connectada a xarxes socials			54,6%	63,0%	59,3%	58,8%	68,0%	74,5%	93,1%	18,6*	2021	Bcn = 91,3%
% població que usa telèfon mòbil			95,8%	97,3%	97,4%	99,8%	99,0%	98,2%	99,4%	1,3*	2021	Bcn = 98,8%
Punts de connexió del servei Barcelona Wifi			51	62	84	84	77	68	70	2,9%	2021	7,1%

(1) A partir de l'any 2016 hi ha un canvi metodològic i per tant les dades no són comparables amb anys anteriors

\* Variació en punts percentuals o diferència de valors

Gràcia és un dels districtes amb menor nombre d'accidents de circulació de la ciutat, amb només un 5,3% del total, tot i que l'any 2021 augmenten més d'un 30%, per sobre de la mitjana de la ciutat. El nombre de turismes per 1000 hab. (269) disminueix lleugerament i continua per sota de la mitjana, però el de motos i ciclomotors (181) es manté i és més alt. El percentatge de turismes i de motocicletes amb deu anys i més d'antiguitat és també superior a la mitjana. El nombre de turismes matriculats al districte torna a disminuir prop d'una quarta part el 2021, de manera més accentuada que el conjunt de la ciutat (-20,6%) i representa més del 6% del total de turismes donats d'alta a Barcelona. El percentatge de població que utilitza les noves tecnologies de comunicació augmenta i és superior a la mitjana de ciutat en tots els casos, destacant l'increment en l'ús de xarxes socials, que supera el 93%. El districte concentra més del 7% dels punts de connexió del servei Barcelona Wifi, que augmenten prop d'un 3% durant el 2021.

Població	Activitat econòmica	Treball	Habitatge i territori	Formació i educació	Cultura i esports	Serveis socials	Transports i comunicacions	Seguretat	Fitxa tècnica			
SEGURETAT CIUTADANA			2015	2016	2017	2018	2019	2020	2021	% var. Interanual última dada	Darrera dada disponible	Pes Dte./Ciutat o Valor BCN
Índex de victimització (1)			-	21,6	22,7	-	33,1	21,7		-11,4*	2020	Bcn = 23,5
Índex de denúncia (1)			-	23,8	22,4	-	20,5	27,8		7,3*	2020	Bcn = 18,2
Puntuació del nivell de seguretat del seu barri (0-10) (1)			6,8	-	6,9	7,0	-	6,8	7,0	0,2*	2021	Bcn = 6,2
Puntuació del nivell de seguretat de la ciutat (0-10) (1)			6,1	-	6,2	6,3	-	5,5	5,7	0,2*	2021	Bcn = 5,6
Serveis del cos de bombers			1.012	1.074	1.186	1.321	1.359	1.216	1.314	8,1%	2021	6,7%
Denúncies per infraccions administratives (GUB)			9.094	9.692	7.708	6.282	5.427	3.505	5.746	63,9%	2021	4,7%
Infraccions de l'ordenança de convivència / 100 hab			6,2	7,1	5,9	4,3	3,9	0,8		-3,2*	2020	Bcn = 2,2
Incidents per degradació de l'espai públic / 1000 hab			1,4	1,6	2,2	2,0	1,6	1,4		-0,2*	2020	Bcn = 1,8
Incidents en la convivència veïnal / 1000 hab			20,5	22,9	25,0	25,1	24,1	37,7		13,6*	2020	Bcn = 36,4
Incidents per activitats molestes a l'espai públic / 1000 hab			22,0	26,3	25,2	26,0	24,8	24,5		-0,4*	2020	Bcn = 29,8
Incidents per activitats indegudes a l'espai públic / 1000 hab			2,7	3,2	3,0	2,2	2,1	2,8		0,7*	2020	Bcn = 4,2
Total fets coneguts pels Mossos d'Esquadra			7.609	7.205	7.731	10.300	9.722	6.066	6.513	7,4%	2021	4,7%
% Robatoris, furtis i faltes contra el patrimoni			74,9%	69,6%	69,4%	60,7%	68,2%	54,9%	57,4%	2,5*	2021	Bcn =63,8%

(1) L'edició 2016 i 2019 de l'Enquesta de Victimització no són representatives a nivell de Districte.

\* Variació en punts percentuals o diferència de valors

Segons les dades de l'Enquesta de Victimització del 2021, l'índex de victimització del 2020 (21,7) disminueix més d'onze punts respecte a l'any anterior i se situa per sota de la mitjana, mentre que l'índex de denúncia (27,8) augmenta i passa a ser el més alt de la ciutat. Els ciutadans valoren la seguretat al seu barri amb un 7 sobre 10, la nota més alta dels deu districtes juntament amb la de Les Corts, mentre que la valoració en l'àmbit de ciutat (5,7) és més semblant a la mitjana. Els serveis realitzats pel cos de bombers augmenten més d'un 8% durant el 2021 i representen el 6,7% del total de Barcelona. Les denúncies per infraccions administratives augmenten prop del 64% el 2021, però en general, els indicadors relatius a la seguretat ciutadana de l'any 2020, obtenen millors resultats que la mitjana, excepte en el cas dels incidents en la convivència veïnal que se situen per sobre. Els fets coneguts pels Mossos d'Esquadra s'incrementen més d'un 7% al llarg del 2021, amb més de 6.500 fets que representen el 4,7% del total, dels quals un 57,4% dels quals corresponen a fets relacionats amb robatoris i furtis.

Població	Activitat econòmica	Treball	Habitatge i territori	Formació i educació	Cultura i esports	Serveis socials	Transports i comunicacions	Seguretat	Fitxa tècnica
----------	---------------------	---------	-----------------------	---------------------	-------------------	-----------------	----------------------------	-----------	---------------

Indicador	Definició	Unitat	Periodicitat	Font
<b>POBLACIÓ</b>				
Població (valor absolut)	Persones empadronades		Anual	Lectura Padró Municipal d'Habitants. Departament d'Estadística i Difusió de Dades Oficina Municipal de Dades Ajuntament de Barcelona
Densitat neta (hab/hectàrea)	Habitants/superfície residencial			
Estructura d'edats	Edat any a any de la població			
% grup 0-3 anys	Població de 0 a 3 anys/total població			
% grup 0-15 anys	Població de 0 a 15 anys/total població			
% grup 16-64 anys	Població de 16 a 64 anys/total població			
% grup 65 i més anys	Població de 65 anys i més/total població			
Població major de 75 anys (valor absolut)	Població de 75 anys i més			
% més 65 anys sols	Població de 65 anys i més que viu sola/població total de 65 anys i més			
% més 75 anys que viuen sols	Població de 75 anys i més que viu sola/població total de 75 anys i més			
Índex envelliment	(Població de 65 anys i més/població de 0 a 15 anys)*100			
Índex sobreenvelliment	(Població de 75 anys i més/població 65 anys i més)*100			
Índex de dependència demogràfica	(Població de 0 a 15 anys i de 65 anys i més/població de 16 a 64 anys)*100			
Taxa natalitat ‰	(Naixements/total població)*1000		Anual	Estadístiques Demogràfiques. Departament d'Estadística i Difusió de Dades Oficina Municipal de Dades Ajuntament de Barcelona
Taxa mortalitat ‰	(Defuncions/total població)*1000		Anual	Agència de Salut Pública Consorci Sanitari de Barcelona
Esperança de vida	Nombre mitjà d'anys que viuria cada nascut si la mortalitat no canviés		Anual	Agència de Salut Pública Consorci Sanitari de Barcelona
Nombre d'estrangers (valor absolut)	Població empadronada de nacionalitat estrangera		Anual	Lectura Padró Municipal d'Habitants. Departament d'Estadística i Difusió de Dades Oficina Municipal de Dades Ajuntament de Barcelona
% estrangers	Població nacionalitat estrangera/total població			
Principals nacionalitats	Tres nacionalitats més nombroses			
Nombre de domicilis	Domicilis amb persones empadronades			
Ocupació mitjana (persones per domicili)	Població/nombre de domicilis			
% domicilis amb un adult	Domicilis amb un adult i un o més menors/total domicilis			



Població	Activitat econòmica	Treball	Habitatge i territori	Formació i educació	Cultura i esports	Serveis socials	Transports i comunicacions	Seguretat	Fitxa tècnica
----------	---------------------	---------	-----------------------	---------------------	-------------------	-----------------	----------------------------	-----------	---------------

Indicador	Definició	Unitat	Periodicitat	Font
<b>ACTIVITAT ECONÒMICA</b>				
Renda disponible de les llars per càpita (RDLpc)	Renda disponible de les llars per càpita (en euros)		Anual	Departament d'Anàlisi Oficina Municipal de Dades Ajuntament de Barcelona
Índex RDLpc	Índex de renda disponible de les llars per càpita del districte en relació amb la mitjana de Barcelona (Índex 100).	Índex (BCN=100)	Anual	
Nombre d'establiments hotelers, hotels-apartament i pensions	Nombre d'establiments hotelers, hotels-apartament i pensions al districte		Anual	Cens d'establiments d'allotjament turístic Ajuntament de Barcelona
Nombre places hoteleres	Nombre places hoteleres			
% establiments hotelers de gran luxe, 5 i 4 estrelles	% d'hotels de més categoria sobre l'oferta d'allotjament	%		
Nombre d'habitatges d'ús turístic	Nombre d'habitatges d'ús turístic			
Nombre de places d'habitatges d'ús turístic	Nombre de places d'habitatges d'ús turístic			
Superfície cadastral destinada a activitat (m2)	Valor absolut d'acord amb la base de Dades de l'Impost sobre béns immobles	m2	Anual	Base de dades IBI. Institut Municipal d'Hisenda
Estructura per usos (%): Comerç	% de superfície destinada a Comerç			
Indústria	% de superfície destinada a Indústria			
Oficines	% de superfície destinada a Oficines			
Ensenyament	% de superfície destinada a Ensenyament			
Sanitat	% de superfície destinada a Sanitat			
Turisme i Hostaleria	% de superfície destinada a Turisme i Hostaleria			
Esportiu	% de superfície destinada a Espectacles			
Espectacles	% de superfície destinada a Esports			
Altres	% de superfície destinada a altres activitats			
Grau de satisfacció dels establiments del comerç respecte a la marxa del negoci comercial del districte (entre 1 i 5)	Enquesta als comerciants del districte sobre la marxa del negoci	Valors d'1 a 5	Trimestral	Enquesta d'Activitat del sector comercial de Barcelona. Departament d'Estudis i opinió. Oficina Municipal de Dades Ajuntament de Barcelona
Evolució previsible del negoci els mesos vinents als establiments comercials del districte (% d'estab. que preveu augment)	Enquesta als comerciants del districte sobre la marxa del negoci	%		
<b>MERCAT DE TREBALL</b>				
Atur registrat	Persones inscrites com aturades al SOC		Mensual	Departament de Treball, Afers Socials i Famílies. Generalitat de Catalunya
Perfil de l'atur registrat:			Mensual	Departament de Treball, Afers Socials i Famílies Generalitat de Catalunya (estimació del Departament d'Estadística)
Sexe (homes/dones)	(Homes/dones aturats)/total aturats*100			
% d'estrangers	(estrangers aturats)/total aturats*100			
Edat (<29 anys/30-44 anys/45 i més anys)	(aturats <29 anys/30-44 anys/45 anys i més)/total aturats*100			
Pes de l'atur registrat	(% aturats/població 16-64)			
Pes de l'atur de llarga durada/total d'atur registrat	Estimació de la proporció d'aturats de llarga durada (més de 12 mesos) sobre el total d'aturats registrats			
Salari mitjà dels residents	Salari mitjà a partir de la Mostra Contínua de Vides Laborals		Anual	Departament d'Anàlisi Oficina Municipal de Dades Ajuntament de Barcelona
% residents al districte que treballen al districte	Perfil dels barcelonins per Districte		Anual	Enquesta de Serveis Municipals Departament d'Estudis i Opinió Oficina Municipal de Dades Ajuntament de Barcelona
% residents al districte que treballen a resta de Barcelona				
% residents al districte que treballen fora de Barcelona				
% residents a Barcelona que treballen al districte				

Població	Activitat econòmica	Treball	Habitatge i territori	Formació i educació	Cultura i esports	Serveis socials	Transports i comunicacions	Seguretat	Fitxa tècnica
----------	---------------------	---------	-----------------------	---------------------	-------------------	-----------------	----------------------------	-----------	---------------

Indicador	Definició	Unitat	Periodicitat	Font
<b>MERCAT IMMOBILIARI</b>				
Llicències d'obres per tipologia (%)	Sostre previst en m2 a les llicències d'obres per tipologia (%)		Trimestral	Departament d'Estadística i Difusió de Dades Oficina Municipal de Dades Ajuntament de Barcelona
residencial				
aparcaments				
equipaments				
oficines				
comerç	Mitjana valors unitaris (valor cadastral total en € per m2 dels locals)		Anual	Base dades IBI Institut Municipal d'Hisenda
Valor cadastral locals				
Locals cadastral				
% habitatge				
% comerç				
% oficines	%	Anual	Base dades IBI Institut Municipal d'Hisenda	
Superfície dels habitatges: de menys de 61 m2 (%)				
de més de 120 m2 (%)				
Antiguitat dels habitatges: construïts abans 1960 (%)	Habitatge construïts abans de 1960/nombre habitatges			
construïts entre 1960 i 1980 (%)	Habitatge construïts entre 1960 i 1980/nombre habitatges			
Habitatges iniciats	Projectes visats pel Col·legi d'Aparelladors		Trimestral	Secretaria d'Habitatge i Millora Urbana Departament de Territori i Sostenibilitat Generalitat de Catalunya
Habitatges acabats	Certificats finals d'obra del Col·legi d'Aparelladors			
Nombre de contractes de lloguer	Nombre de contractes realitzats durant l'any			
Lloguer mitjà per superfície (€/m2/mes)	Preu mitjà del lloguer d'habitatge €/m2/mes (mitjana anual)	€/m2/mes		
Preu mitjà d'oferta de l'habitatge 2a. mà (€/m2)	Preu mitjà de venda €/m2 habitatge 2a mà (4rt. Trimestre)	€/m2	Trimestral	Idealista.com
Nombre de compravendes d'habitatge registrades	Recompte d'habitatges inscrits al Registre de la Propietat			
Import mitjà de les compravendes (€/m2 construït)	Import mitjà de les compravendes inscrites al Registre	€/m2 construït	Trimestral	Col·legi de Registradors de la Propietat
<b>TERRITORI i MEDI AMBIENT</b>				
% superfície segons ús del sol				
Superfície de sòl ús residencial	(superfície sol d'ús residencial/total superfície)*100		Anual	Informació de Base Cartografia Institut Municipal d'Informàtica
Superfície de sòl d'ús industrial i infraestructures	(superfície sol d'ús industrial i infraestructures/total superfície)*100			
Superfície de sòl d'ús equipament	(superfície sol d'ús equipament/total superfície)*100			
Superfície de voreres	Ha. de voreres			
Superfície de zones amb prioritat de vianants	Ha. de zones i carrers amb prioritat de vianants			
Parcs urbans	Ha. de parcs urbans		Anual	Direcció de Serveis d'Espais Verds i Biodiversitat Àrea d'Ecologia Urbana Ajuntament de Barcelona
Verd urbà / hab.	Superfície verd urbà m2/total població			
Àrees de jocs infantils	Unitats d'àrees de jocs infantils			
Nombre de fonts	Unitats de fonts públiques		Anual	BCASA (Barcelona Cicle de l'Aigua, sa) Àrea d'Ecologia Urbana Ajuntament de Barcelona

Població	Activitat econòmica	Treball	Habitatge i territori	Formació i educació	Cultura i esports	Serveis socials	Transports i comunicacions	Seguretat	Fitxa tècnica
----------	---------------------	---------	-----------------------	---------------------	-------------------	-----------------	----------------------------	-----------	---------------

Indicador	Definició	Unitat	Periodicitat	Font
<b>FORMACIÓ I EDUCACIÓ</b>				
Nombre escoles bressol i llars públiques	Nombre escoles bressol i llars públiques			
Nombre escoles públiques d'infantil i primària	Nombre escoles públiques d'infantil i primària			
Nombre d'instituts de secundària i CF públics	Nombre d'instituts de secundària i cicles formatius públics			
Centres privats concertats (infantil, primària i secundària)	Nombre de centres privats concertats (infantil, primària i secundària i CF)		Anual	Consorci d'Educació
Alumnes escoles bressols i llars públiques (0-3 anys)	Alumnes escoles bressols i llars públiques (0-3 anys)			
Alumnes llars d'infants concertades i privades (0-3 anys)	Alumnes llars d'infants concertades i privades (0-3 anys)			
Alumnes 3-16 anys centres públics	Alumnes 3-16 anys centres públics			
Alumnes 3-16 anys centres concertats i privats	Alumnes 3-16 anys centres concertats i privats			
% Alumnes graduats/avaluats al finalitzar 4rt.ESO	(Alumnat que obté títol en finalitzar 4rt.d'ESO/avaluats)*100			
% Alumnes que no superen el nivell de competències de 4rt. ESO a anglès	Alumnes que no superen el nivell baix a la prova de competències bàsiques de 4t ESO en anglès o matemàtiques	%	Anual	Consorci d'Educació
% Alumnes que no superen el nivell de competències de 4rt. ESO a matemàtiques				
% Alumnat estranger/total alumnat infantil, primària i ESO				
centres públics	(Alumnat estranger / total alumnat)*100 centres públics			
centres concertats i privats	(Alumnat estranger / total alumnat)*100 concert. i privats			
% Alumnat de 3-16 anys que estudia al mateix districte que resideix	% Alumnes escolaritzats al districte on viuen / escolars residents		Anual	Consorci d'Educació
% Alumnat de 3-16 anys que estudia a un altre districte	% Alumnes escolaritzats a un altre districte / escolars residents			
% Alumnat de 3-16 anys que estudia fora de BCN	% Alumnes escolaritzats fora de Barcelona / escolars residents			
Alumnes batxillerat centres públics	Alumnes batxillerat centres públics			
Alumnes batxillerat centres concertats i privats	Alumnes batxillerat centres concertats i privats		Anual	Consorci d'Educació
Alumnes Formació Professional centres públics	Alumnes Cicles Formatius Grau Mitjà i Superior centres públics			
Alumnes Formació Professional centres concertats i privats	Alumnes Cicles Formatius Grau Mitjà i Superior centres concertats i privats			
Nivell d'estudis	Nivell d'estudis de la població de 16 anys i més			
% població sense estudis	Població sense estudis/població de 16 anys i més	%	Anual	Lectura Padró Municipal d'Habitants Departament d'Estadística i difusió de dades Oficina Municipal de Dades Ajuntament de Barcelona
% estudis obligatoris	Població estudis fins ESO/població de 16 anys i més			
% batxiller superior, CFGM	Població estudis batxillerat i CFGM/població de 16 anys i més			
% estudis universitaris i CFGS	Població estudis universitaris i CFGS/població 16 anys i més			
<b>CULTURA</b>				
Visites biblioteques públiques	Nombre de visites a les biblioteques de la xarxa pública		Mensual	
Visitants museus municipals i consorciats	Nombre de visitants museus municipals i consorciats		Mensual	
Visitants museus públics no municipals	Nombre de visitants museus públics no municipals		Anual	SICUB
Visitants museus privats	Nombre de visitants museus privats		Anual	Institut de Cultura de Barcelona
Visitants espais interès arquitectònic	Nombre de visitants espais d'interès arquitectònic		Anual	
Centres Cívics				
Assistents a les activitats de difusió cultural	Nombre d'assistents a les activitats de difusió cultural			
Inscripcions a les activitats de formació	Nombre d'inscrits a les activitats formatives		Anual	SICUB
Fabriques de Creació				Institut de Cultura de Barcelona
Participants a les activitats de difusió	Nombre de participants a les activitats de difusió cultural			
Nombre de projectes de creació	Nombre de projectes de creació			
Espais esportius en instal·lacions públiques	Nombre d'espais esportius en instal·lacions públiques		Anual	Institut Barcelona Esports
Instal·lacions esportives municipals amb abonats	Nombre d'instal·lacions esportives municipals amb abonats			
Abonats a instal·lacions esportives municipals	Nombre d'abonats a instal·lacions esportives municipals			

Població	Activitat econòmica	Treball	Habitatge i territori	Formació i educació	Cultura i esports	Serveis socials	Transports i comunicacions	Seguretat	Fitxa tècnica
----------	---------------------	---------	-----------------------	---------------------	-------------------	-----------------	----------------------------	-----------	---------------

Indicador	Definició	Unitat	Periodicitat	Font
<b>SERVEIS SOCIALS</b>				
Població de 85 i més anys que viu sola	Nombre de persones de 85 i més anys que viuen soles		Anual	Lectura Padró Municipal d'Habitants Departament d'Estadística i Difusió de Dades Oficina Municipal de Dades Ajuntament de Barcelona
Població amb discapacitat reconeguda	Persones amb més del 33% de discapacitat reconeguda		Anual	Departament de Recerca i Coneixement Àrea de Drets Socials Ajuntament de Barcelona
Persones ≥ 60 anys beneficiàries de la Targeta Rosa	Persones amb 60 anys o més que tenen la Targeta Rosa		Anual	Departament d'Estadística i Difusió de Dades Oficina Municipal de Dades Ajuntament de Barcelona
Nombre de PIRMI per districte				
Nombre d'expedients	Expedients en actiu al final del període		Anual	
Nombre de beneficiaris	Beneficiaris Renda Mínima d'Inserció		Anual	
Persones ateses als centres de Serveis Socials	Persones diferents ateses des d'inici d'any		Mensual	Departament de Recerca i Coneixement Àrea de Drets Socials Ajuntament de Barcelona
Persones usuàries amb algun servei de SAD	Nombre d'usuaris de serveis d'atenció domiciliària		Mensual	
Persones ateses amb teleassistència	Nombre persones ateses		Mensual	
Menors atesos pels EAIA	Nombre de menors atesos pels Equips d'Atenció a Infància		Mensual	
Places residències gent gran (públiques, socials, mercantils)	Nombre de places en residències		Anual	
<b>RELACIÓ AMB LA CIUTADANIA</b>				
Atencions presencials OAC	Nombre d'atencions a les oficines d'atenció al ciutadà		Mensual	Direcció d'Informació i Atenció Ciutadana Gerència d'Agenda 2030, Transició Digital i Esports Ajuntament de Barcelona
% Participació a les eleccions municipals	(nombre votants/nombre d'electors)*100		Convocatòria	Ministerio del Interior Gobierno de España
Percepció ciutadana				
satisfacció de viure al barri	0 = gens satisfet; 10 = molt satisfet	valor 0 - 10	Anual	Enquesta Serveis Municipals Departament d'Estudis i Opinió Oficina Municipal de Dades Ajuntament de Barcelona
principals problemes del barri	Problemes més greus del barri a cada districte i en el conjunt de Bcn			

Població	Activitat econòmica	Treball	Habitatge i territori	Formació i educació	Cultura i esports	Serveis socials	Transports i comunicacions	Seguretat	Fitxa tècnica
----------	---------------------	---------	-----------------------	---------------------	-------------------	-----------------	----------------------------	-----------	---------------

Indicador	Definició	Unitat	Periodicitat	Font
<b>TRANSPORTS I COMUNICACIONS</b>				
Nombre d'accidents	Nombre d'accidents de trànsit		Anual	Guàrdia Urbana Àrea de Seguretat i Prevenció Ajuntament de Barcelona
Turismes / 1000 hab	$(\text{Turismes}/\text{total població}) * 1000$	%	Anual	Cens Vehicles Departament d'Estadística i Difusió de Dades Ajuntament de Barcelona
% turismes > 10 anys	$(\text{turismes} > 10 \text{ anys}/\text{total turismes}) * 100$	%		
Motos i ciclomotors / 1000 hab	$(\text{Motos i ciclomotors}/\text{total població}) * 1000$	%		
% motos > 10 anys	$(\text{motos} > 10 \text{ anys}/\text{total motos}) * 100$	%		
Matriculacions de turismes	Altes de matriculació de turismes			
Places aparcaments subterranis municipals	Nombre de places d'aparcament		Anual	Direcció de Serveis de Mobilitat Gerència de Mobilitat i Infraestructures Ajuntament de Barcelona
% població que usa internet	% ús internet a les llars als darrers 30 dies	%	Anual	Enquesta Serveis Municipals Departament d'Estudis i Opinió Oficina Municipal de Dades Ajuntament de Barcelona
% població que usa correu electrònic	% ús correu electrònic a les llars als darrers 30 dies			
% població connectada a xarxes socials	% ús xarxes socials a les llars als darrers 30 dies			
% població que usa telèfon mòbil	% ús telèfon mòbil a les llars als darrers 30 dies			
Punts de connexió del servei Barcelona Wifi	Nombre de punts de connexió		Anual	Direcció de ciutats intel·ligents i telecomunicacions Institut Municipal d'Informàtica Ajuntament de Barcelona
<b>SEGURETAT CIUTADANA</b>				
Índex de victimització	% persones enquestades víctimes d'un delictes l'any anterior		Anual	Enquesta de Victimització Departament d'Estudis i Opinió Oficina Municipal de Dades Ajuntament de Barcelona
Índex de denúncia	% fets delictius que diuen haver denunciat les persones que han estat víctimes d'un delictes l'any anterior segons l'enquesta			
Puntuació del nivell de seguretat del seu barri	Percepció de l'entrevistat en l'any en curs	mitjana 0-10		
Puntuació del nivell de seguretat de la ciutat	Percepció de l'entrevistat en l'any en curs	mitjana 0-10		
Serveis del cos de bombers	Nombre serveis prestats pel cos de bombers		Anual	Serveis d'Extinció, Incendis i Salvament Seguretat i Prevenció Ajuntament de Barcelona
Denúncies per infraccions administratives (GUB)	Denúncies per infraccions d'ordenances (GUB)		Anual	Guàrdia Urbana Gerència de Seguretat i Prevenció Ajuntament de Barcelona
Infraccions de l'ordenança de convivència / 100hab	$(\text{Infraccions}/\text{total població}) * 100$	%		
Incidents per degradació de l'espai públic / 1000 hab	$(\text{Incidents}/\text{total població}) * 1000$	%		
Incidents en la convivència veïnal / 1000 hab	$(\text{Incidents}/\text{total població}) * 1000$	%		
Incidents per activitats molestes a l'espai públic / 1000 hab	$(\text{Incidents}/\text{total població}) * 1000$	%		
Infraccions penals conegudes per la policia / 100 hab	$(\text{Infraccions}/\text{total població}) * 100$	%		
Delictes i faltes contra el patrimoni / 100 hab	$(\text{Delictes i faltes}/\text{total població}) * 100$	%		
Total fets coneguts pels Mossos d'Esquadra	Total de fets coneguts per la policia de la Generalitat	%	Anual	Direcció General de la Policia Departament d'Interior Generalitat de Catalunya
% Robatoris i furts	Furts, robatoris i faltes contra el patrimoni / total fets coneguts pel Mossos d'Esquadra			

# Horta-Guinardó

Juliol 2022



## Horta-Guinardó

Amb prop de 174.000 habitants, el districte d'Horta-Guinardó representa el **10,5% de la població** de la ciutat i la seva densitat neta és inferior a la mitjana.

En l'**estructura per edats**, la gent gran té major pes relatiu i l'esperança de vida augmenta el darrer any i és superior a la mitjana, igual que l'índex d'envelliment.

El pes de la **població estrangera** és més baix que al conjunt de Barcelona i amb una composició també diferent, amb predomini de nacionalitats d'Amèrica del sud.

És un districte amb un **nivell de renda** més baix que el conjunt de la ciutat i amb un nivell d'estudis superiors també per sota de la mitjana.

Tant la demanda d'atenció de **serveis socials**, com la proporció d'usuaris amb SAD i teleassistència, és superior al pes de la població.

Un districte amb una important **activitat comercial** i una forta especialització relativa en **sanitat i ensenyament**.



Població	Activitat econòmica	Treball	Habitatge i territori	Formació i educació	Cultura i esports	Serveis socials	Transports i comunicacions	Seguretat	Fitxa tècnica			
<b>POBLACIÓ I LLARS</b>												
			2015	2016	2017	2018	2019	2020	2021	% var. interanual última dada	Darrera dada disponible	Pes Dte./Ciutat o Valor BCN
Població (valor absolut)			167.318	167.571	169.187	170.249	172.473	174.799	173.944	-0,5%	gen-21	10,5%
Homes			78.660	78.808	79.493	79.906	80.937	82.067	81.761	-0,4%	gen-21	10,3%
Dones			88.658	88.763	89.694	90.343	91.536	92.732	92.183	-0,6%	gen-21	10,6%
Densitat neta (habitants/hectàrea residencial)			564	568	575	585	595	603	600	-0,5%	2021	Bcn = 605
Estructura d'edats												
% grup 0-3 anys			3,2%	3,2%	3,2%	3,2%	3,1%	3,0%	2,9%	-0,2*	gen-21	Bcn = 2,9%
% grup 0-15 anys			13,1%	13,1%	13,2%	13,2%	13,1%	13,0%	12,8%	-0,2*	gen-21	Bcn = 12,9%
% grup 16-64 anys			62,8%	62,8%	62,9%	63,1%	63,5%	63,8%	64,3%	0,5*	gen-21	Bcn = 66,1%
% grup 65 i més anys			24,1%	24,1%	23,9%	23,7%	23,4%	23,2%	22,9%	-0,3*	gen-21	Bcn = 21,1%
Població de 75 i més anys (valor absolut)			21.723	21.788	21.808	21.841	22.153	22.578	22.287	-1,3%	gen-21	11,9%
% 65 i més anys que viuen sols			23,9%	24,0%	24,2%	24,4%	24,5%	24,4%	24,8%	0,3*	gen-21	Bcn = 26,0%
% 75 i més anys que viuen sols			29,3%	29,4%	29,7%	29,8%	29,9%	29,4%	30,0%	0,6*	gen-21	Bcn = 31,5%
Homes			15,1%	15,4%	15,9%	16,0%	16,1%	15,9%	15,9%	0,0*	gen-21	Bcn = 17,3%
Dones			37,7%	37,7%	37,9%	38,0%	38,1%	37,4%	38,4%	1,0*	gen-21	Bcn = 39,9%
Índex envelliment			184,4	183,7	180,7	180,2	178,7	177,9	178,3	0,4*	gen-21	Bcn = 163,5
Índex sobreenvelliment			53,8	54,0	54,0	54,1	54,8	55,8	56,0	0,3*	gen-21	Bcn = 53,5
Índex de dependència demogràfica			59,3	59,2	58,9	58,4	57,5	56,7	55,5	-1,2*	gen-21	Bcn = 51,4
Taxa natalitat ‰			7,8‰	8,5‰	7,9‰	7,9‰	7,3‰	6,7‰		-0,6*	2020	Bcn = 7,1‰
Taxa mortalitat ‰			10,8‰	11,0‰	10,7‰	11,1‰	9,9‰	14,1‰		4,2*	2020	Bcn = 11,4‰
Esperança de vida			83,9	83,8	83,8	83,8	85,8			2,0*	2019	Bcn = 84,9
Homes			80,8	80,6	80,6	80,5	82,7			2,3*	2019	Bcn = 81,8
Dones			86,7	86,6	86,7	86,7	88,4			1,6*	2019	Bcn = 87,5
Nombre d'estrangers (valor absolut) (1)			18.854	19.587	21.245	22.869,0	25.864	28.976	29.993	3,5%	gen-21	8,1%
% estrangers (s/població) (1)			11,3%	11,7%	12,6%	13,4%	15,0%	16,6%	17,2%	0,6*	gen-21	Bcn = 22,4%
Principals nacionalitats (1)			Itàlia, Bolívia, Equador	Itàlia, Bolívia, Marroc	Itàlia, Bolívia, Perú	Itàlia, Hondures, Colòmbia	Itàlia, Hondures, Colòmbia	Itàlia, Hondures, Colòmbia	Itàlia, Hondures, Colòmbia		gen-21	Itàlia, Pakistan, Xina
Nombre de domicilis			68.957	68.958	69.388	69.806	70.076	70.477	69.956	-0,7%	gen-21	10,6%
Ocupació mitjana (persones per domicili)			2,4	2,4	2,4	2,4	2,5	2,5	2,5	0,0*	gen-21	Bcn = 2,5
% domicilis amb un adult i un o més menors (2)			2,5%	3,0%	3,0%	3,0%	3,0%	3,1%	3,0%	-0,1*	gen-21	Bcn = 2,9

(1) A partir de 2016, els residents sense domicili fix (SDF) s'han distribuït als districtes dels Centres de Serveis Socials de l'Ajuntament - un per districte- on estan adscrits.

(2) Des de 2016, domicilis amb un adult de 18 anys i més, i un o més menors de 18. Per anys anteriors, domicilis amb un adult de 16 anys i més, i un o més menors.

\* Variació en punts percentuals o diferència de valors

Amb prop de 174.000 habitants, la població d'Horta-Guinardó es redueix mig punt respecte a l'any anterior i representa el 10,5% del total de Barcelona. És un districte amb una densitat similar a la mitjana de la ciutat. El pes del grup de la gent gran és prop de dos punts superior a la mitjana, al contrari del que passa amb el grup de treballar (16-64), mentre que el pes de la població de 0-15 anys és similar. La proporció més gran de gent gran i un pes semblant del grup d'infants i joves, fa que l'índex d'envelliment (178,3) sigui prop de quinze punts superior al del conjunt de Barcelona, ocupant el tercer lloc, després de Les Corts i Sarrià-Sant Gervasi. Entre la població de 65 anys i més i de 75 anys i més, els que viuen sols són una proporció inferior a la del conjunt de la ciutat. La taxa de natalitat disminueix el 2020 fins al 6,7‰, el tercer valor més baix dels deu districtes, mentre que la de mortalitat augmenta més de quatre punts i continua essent la més alta de la ciutat. L'esperança de vida augmenta dos punts el 2019, fins als 85,8 anys, l'increment més alt dels deu districtes especialment en el cas dels homes que arriben als 82,7 anys, escurçant el diferencial amb les dones. La proporció d'estrangers augmenta fins al 17,2%, el tercer percentatge més baix de la ciutat, amb tots els barris per sota de la mitjana de ciutat, essent les principals nacionalitats les procedents d'Itàlia, Hondures i Colòmbia.



Població	Activitat econòmica	Treball	Habitatge i territori	Formació i educació	Cultura i esports	Serveis socials	Transports i comunicacions	Seguretat	Fitxa tècnica
----------	---------------------	---------	-----------------------	---------------------	-------------------	-----------------	----------------------------	-----------	---------------

ACTIVITAT ECONÒMICA	2015	2016	2017	2018	2019	2020	2021	% var. inter- anual última dada	Darrera dada disponible	Pes Dte./Ciutat o Valor BCN
Renda disponible de les llars per càpita (RDLpc) (1)	18.350	18.785	18.790	18.968	19.741			4,1%	2019	Bcn = 22.229
Índex RDLpc (1)	91	91	90	89	89			-0,4*	2019	Bcn = 100
Nombre d'establiments hotelers, hotels-apartament i pensions (2)	11	11	10	11	11	11	11	0,0%	2021	1,5%
Nombre de places d'hotels, hotels-apartaments i pensions	1.015	1.015	930	941	941	941	941	0,0%	2021	1,2%
% establiments hotelers de gran luxe, 5 i 4 estrelles	18,2%	18,2%	20,0%	18,2%	18,2%	18,2%	18,2%	0,0*	2021	Bcn = 29,2%
Nombre d'habitatges d'ús turístic	198	253	253	259	252	238	218	-8,4%	2021	2,3%
Nombre de places d'habitatges d'ús turístic	n.d.	1.430	1.430	1.474	1.449	1.388	1.253	-9,7%	2021	2,2%
Superfície cadastral destinada a activitat (m2) (3)	2.079.183	2.101.474	2.095.299	2.196.834	2.196.877	2.189.623	2.161.618	-1,3%	2021	6,0%
Estructura per usos (%) (3): Comerç	23,8%	23,6%	23,8%	23,2%	23,2%	23,1%	23,1%	0,0*	2021	Bcn = 23,2%
Indústria/Logística	22,6%	22,3%	22,3%	24,8%	24,8%	24,9%	25,2%	0,3*	2021	Bcn = 27,9%
Oficines	4,8%	4,7%	4,6%	5,0%	5,0%	4,9%	5,0%	0,1*	2021	Bcn = 17,8%
Ensenyament	16,6%	16,4%	16,5%	15,4%	15,4%	15,5%	15,6%	0,2*	2021	Bcn = 10,3%
Sanitat	19,5%	19,3%	19,4%	18,4%	18,4%	18,5%	18,7%	0,2*	2021	Bcn = 5,5%
Turisme i Hostaleria	2,2%	2,2%	2,2%	3,3%	3,3%	3,2%	2,3%	-0,9*	2021	Bcn = 7,9%
Esportiu	8,8%	9,7%	9,7%	9,3%	9,3%	9,4%	9,5%	0,1*	2021	Bcn = 4,5%
Espectacles	0,5%	0,6%	0,6%	0,6%	0,6%	0,6%	0,6%	0,0*	2021	Bcn = 1,7%
Altres	1,2%	1,2%	0,9%	0,0%	0,0%	0,0%	0,0%	0,0*	2021	Bcn = 1,1%
Grau de satisfacció dels establiments del comerç respecte a la marxa del negoci comercial (entre 1 i 5)	2,6	2,7	3,1	3,0	3,0	3,2	3,1	-0,1*	2021	Bcn = 3,1
Evolució previsible del negoci els mesos vinents als establiments comercials (% d'estab. que preveu augment) (4)	49,0%	30,9%	25,8%	27,6%	23,0%	24,7%	29,1%	4,4*	2021	Bcn = 44,3%

(1) A partir de l'any 2018 s'introdueix un canvi metodològic. Les dades 2015-2018 estan calculades en base a la nova metodologia.

(2) A partir de 2016 l'oferta d'allotjament turístic prové del Cens d'Allotjament Turístic (CEAT) de l'Ajuntament de Barcelona. Per a anys anteriors, Direcció General de Turisme, Generalitat de Catalunya.

(3) Les dades de l'any 2018 en endavant no són comparables amb anys anteriors.

(4) Fins al 2020 evolució previsible durant els pròxims 24 mesos, el 2020, durant els pròxims 12 mesos.

\* Variació en punts percentuals o diferència de valors

La renda disponible de les llars per càpita (RDLpc) del districte d'Horta-Guinardó augmenta un 4,1% l'any 2019, de forma similar a la mitjana de ciutat, amb un índex que es manté estable respecte a l'any anterior, però que cau dos punts en relació amb el valor del 2015. Tots els barris del districte se situen per sota de la mitjana, a excepció de la Font d'en Fargues (112) i de La Vall d'Hebron (102), destacant en l'extrem inferior el Carmel, la Teixonera i Sant Genís dels Agudells amb índexs per sota de 80, que perden posicions respecte al 2018. La presència d'activitat hotelera al districte és reduïda i es manté durant el 2021 i el pes dels hotels de categoria alta és inferior a la mitjana de la ciutat, amb només dos establiments. Pel que fa a les places d'habitatges d'ús turístic, el districte concentra només el 2,2% del total de la ciutat. La tipologia d'activitat segons superfície cadastral mostra una especialització relativa en sanitat (18,7%) i ensenyament (15,6%), activitats en què el districte supera de forma important la mitjana de Barcelona. El comerç és l'activitat predominant (23,1%), amb un pes semblant al que té al conjunt de la ciutat. L'ús industrial i logístic també és rellevant al districte (25,2%), però inferior a la mitjana. A diferència de la majoria de districtes, les enquestes sobre activitat comercial de 2021 mostren una lleu disminució en el grau de satisfacció respecte a la marxa del negoci, tanmateix, l'evolució prevista per als dotze mesos vinents millora, encara que és l'increment més baix dels deu districtes.

Població	Activitat econòmica	Treball	Habitatge i territori	Formació i educació	Cultura i esports	Serveis socials	Transports i comunicacions	Seguretat	Fitxa tècnica			
MERCAT DE TREBALL			2015	2016	2017	2018	2019	2020	2021	% var. interanual última dada	Darrera dada disponible	Pes Dte./Ciutat o Valor BCN
Atur registrat			9.670	8.547	7.973	7.465	7.454	9.876	6.948	-29,6%	Des. 2021	11,0%
Perfil de l'atur registrat:												
% homes			47,4%	46,5%	44,8%	44,9%	45,6%	46,3%	44,8%	-1,6*	Des. 2021	Bcn = 44,9%
% dones			52,6%	53,5%	55,2%	55,1%	54,4%	53,7%	55,2%	1,6*	Des. 2021	Bcn = 55,1%
% estrangers			14,4%	15,3%	16,5%	17,9%	18,4%	21,4%	16,8%	-4,7*	Des. 2021	Bcn = 20,3%
% edat <29 anys			12,0%	12,2%	13,2%	13,5%	13,8%	15,2%	10,7%	-4,5*	Des. 2021	Bcn = 10,7%
% edat 30-44 anys			34,5%	33,2%	32,5%	31,8%	32,3%	34,4%	29,3%	-5,1*	Des. 2021	Bcn = 30,6%
% edat 45 i més anys			53,5%	54,6%	54,3%	54,6%	53,9%	50,4%	60,0%	9,6*	Des. 2021	Bcn = 58,7%
Pes de l'atur registrat (% aturats/població 16-64)			9,3%	8,1%	7,5%	6,9%	6,8%	8,9%	6,2%	-2,6*	Des. 2021	Bcn = 5,8%
Pes de l'atur de llarga durada/total d'atur registrat (%)			43,8%	41,7%	38,7%	37,0%	35,0%	40,6%	55,2%	14,6*	Des. 2021	Bcn = 54,3%
Salari mitjà dels residents (euros bruts/any)			n.d.	27.594	28.342	28.834	29.223	28.311		-3,1%	2020	Bcn = 30.593
% residents al districte que treballen al districte			33,1%	23,6%	26,9%	21,1%	16,6%	20,2%	22,4%	2,2*	2021	Treballen a
% residents al districte que treballen a resta de Barcelona			50,4%	56,1%	51,2%	59,5%	57,8%	60,4%	54,6%	-5,8*	2021	Bcn = 77,3%
% residents al districte que treballen fora de Barcelona			15,8%	19,2%	21,7%	19,4%	25,5%	18,8%	23,0%	4,2*	2021	Treballen fora Bcn = 22,2%
% residents a Barcelona que treballen al districte			7,8%	5,4%	6,4%	5,4%	5,7%	6,3%	5,7%	-0,6*	2021	Bcn = 77,3%

\* Variació en punts percentuals o diferència de valors

L'atur registrat a Horta-Guinardó es redueix prop d'un 30% durant el 2021, percentatge inferior al del conjunt de la ciutat (-32,5%). La proporció de dones aturades augmenta i supera el 55%, percentatge similar a la mitjana, igual que el pes dels aturats major de 45 anys i més, que se situa per sobre del valor de ciutat. El pes dels aturats estrangers sobre el total disminueix prop de cinc punts (16,8%) i és similar a la proporció de població estrangera del districte (17,2%), però inferior a la mitjana de ciutat. El pes de l'atur registrat estimat sobre la població de 16 a 64 anys cau més de dos punts fins al 6,2%, mentre que l'atur de llarga durada s'incrementa notablement i supera el 55%, percentatge més alt que el valor de ciutat. El salari mitjà dels residents a Horta-Guinardó disminueix més d'un 3% l'any 2021, situant-se en uns 28.300 euros bruts l'any 2020, inferior a la mitjana de ciutat. D'acord amb l'Enquesta de Serveis Municipals de 2021, només un 22,4% de la població resident treballa al districte, un dels percentatges més baixos dels deu districtes, mentre que prop d'un 55% ho fa a la resta de Barcelona i un 23%, fora de la ciutat. Un 5,7% dels residents de la ciutat treballen al districte, percentatge molt inferior al pes de la seva població.

Població	Activitat econòmica	Treball	Habitatge i territori	Formació i educació	Cultura i esports	Serveis socials	Transports i comunicacions	Seguretat	Fitxa tècnica			
<b>MERCAT IMMOBILIARI</b>			2015	2016	2017	2018	2019	2020	2021	% var. interanual última dada	Darrera dada disponible	Pes Dte./Ciutat o Valor BCN
Valor cadastral locals (€/m2)			675	678	674	674	674	674	673	-0,1%	2021	Bcn = 939
Locals cadastrals			133.822	134.479	134.813	135.468	135.540	135.755	135.841	0,1%	2021	9,4%
% habitatge			64,7%	64,6%	64,7%	63,1%	63,0%	63,0%	63,3%	0,3*	2021	Bcn =57,3%
% comerç			5,4%	5,3%	5,3%	5,8%	5,8%	5,8%	5,6%	-0,2*	2021	Bcn =6,5%
% oficines			0,6%	0,6%	0,5%	0,6%	0,6%	0,6%	0,6%	0,0*	2021	Bcn =2,3%
Superfície dels habitatges: de fins a 61 m2 (%)			39,4%	39,3%	39,4%	38,3%	38,3%	38,3%	38,3%	0,0*	2021	Bcn =30,3%
de més de 120 m2 (%)			2,2%	2,2%	2,2%	2,2%	2,2%	2,2%	2,2%	0,0*	2021	Bcn =8,4%
Antiguitat dels habitatges: construïts abans 1960 (%)			25,1%	25,0%	24,9%	24,9%	24,9%	24,8%	24,8%	0,0*	2021	Bcn =36,7%
construïts entre 1960 i 1980 (%)			59,5%	59,3%	59,2%	60,3%	60,3%	60,2%	60,0%	-0,2*	2021	Bcn =46,1%
Habitatges iniciats			72	77	130	146	166	143	336	135,0%	2021	15,7%
Habitatges acabats			49	200	54	61	154	66	77	16,7%	2021	3,6%
Preu mitjà d'oferta habitatge 2a. mà (€/m2) (1)			2.302	2.493	2.951	3.197	3.080	3.147	3.045	-3,2%	des.2021	Bcn = 3.932
Preu mitjà habitatge de lloguer (€/m2/mes)			9,92	10,73	11,88	11,87	12,71	12,78	12,22	-4,4%	2021	Bcn = 13,21
Nombre de contractes de lloguer registrats			3.527	3.656	4.196	4.511	4.380	3.337	4.538	36,0%	2021	7,9%
Nombre de compravendes d'habitatge registrades			1.176	1.560	1.815	1.660	1.623	1.108	1.522	37,4%	2021	11,0%
Import mitjà de les compravendes (€/m2 construït)			2.251	2.357	2.697	3.041	3.126	3.153	2.955	-6,3%	2021	Bcn = 4.120
<b>TERRITORI I MEDI AMBIENT</b>			2015	2016	2017	2018	2019	2020	2021	% var. interanual última dada	Darrera dada disponible	Pes Dte./Ciutat o Valor BCN
Superfície segons ús del sol												
% superfície de sòl ús residencial			24,7%	24,7%	24,6%	24,3%	24,3%	24,3%	24,3%	0,0*	2021	Bcn =27,1%
% superfície de sòl d'ús industrial i infraestructures			0,3%	0,3%	0,3%	0,3%	0,3%	0,3%	0,3%	0,0*	2021	Bcn =13,7%
% superfície de sòl d'ús equipament			12,1%	12,1%	12,1%	12,1%	12,2%	12,2%	12,2%	0,0*	2021	Bcn =10,1%
Superfície de voreres (m2)			91	89	90	91	91	80	80	0,4%	2021	8,5%
Superfície de zones amb prioritat de vianants (ha) (3)			4,8	4,8	7,5	7,5	7,6	7,6	11,3	49,3%	2021	7,6%
Parcs urbans (ha) (2)			52,2	52,2	52,2	52,2	52,2	55,6		6,5%	2020	9,0%
M2 Verd urbà / hab.			7,9	7,8	7,9	7,9	8,3	8,2	8,2	0,0*	2021	Bcn = 7,0
Àrees de jocs infantils			106	111	107	109	109	110	110	0,0%	2021	12,2%
Nombre de fonts			175	184	185	187	193	194	194	0,0%	2021	11,3%

(1) Fins a 2018 dades del 4rt trimestre de l'any, a partir de 2018 dades de desembre.

(2) El 2020 es realitza una revisió tècnica, per tant les dades no són comparables amb les dels anys anteriors.

(3) El 2021 es fa una revisió de la superfície del polígon de les calçades amb preferència d'ús per a vianants seguint els criteris de senyalització i estructura de la via (plataforma única).

\* Variació en punts percentuals o diferència de valors

El valor cadastral dels locals es manté pràcticament invariable el 2021, amb un valor força inferior a la mitjana de Barcelona. Prop de les dues terceres parts dels locals cadastrals són habitatges, percentatge molt per sobre de la mitjana, conferint al districte un caràcter predominantment residencial, amb un parc que es caracteritza per ser de dimensions més reduïdes que la mitjana, però amb una antiguitat inferior. El 2021 s'incrementen tant els habitatges iniciats com els acabats, si bé els primers ho fan en una proporció més gran. Tant els preus dels habitatges de segona mà com els de lloguer disminueixen durant el 2021 i se situen per sota dels preus mitjans de la ciutat. El nombre de compravendes registrades al districte i el de contractes de lloguer augmenten de manera notable durant el 2021. El districte presenta un major pes relatiu de la superfície de sòl per a equipaments (12,2%) que el conjunt de la ciutat. També concentra més del 12% de les àrees de joc infantil de Barcelona i la ràtio de verd urbà per habitant és superior a la mitjana.

Població	Activitat econòmica	Treball	Habitatge i territori	Formació i educació	Cultura i esports	Serveis socials	Transports i comunicacions	Seguretat	Fitxa tècnica			
FORMACIÓ I EDUCACIÓ			2015	2016	2017	2018	2019	2020	2021	% var. interanual última dada	Darrera dada disponible	Pes Dte./Ciutat o Valor BCN
Nombre escoles bressol i llars públiques			15	15	15	15	15	15	15	0,0%	curs 2021-22	13,9%
Nombre escoles públiques d'infantil, primària i instituts-escola			20	20	20	20	20	20	20	0,0%	curs 2021-22	11,3%
Nombre d'instituts de secundària i CF públics			7	7	7	7	7	7	7	0,0%	curs 2021-22	8,4%
Centres privats concertats (infantil, primària i secundària)			16	16	16	16	16	16	16	0,0%	curs 2021-22	8,8%
Alumnes de 0-3 anys			1.880	1.781	1.848	1.764	1.818	1.569	1.564	-0,3%	curs 2021-22	10,6%
Alumnes escoles bressol i llars públiques (0-3 anys)			1.221	1.207	1.207	1.213	1.210	1.165	1.186	1,8%	curs 2021-22	13,7%
Alumnes llars d'infants concertades i privades (0-3 anys)			659	574	641	551	608	404	378	-6,4%	curs 2021-22	6,1%
Alumnes 3-16 anys			18.813	18.870	18.948	19.153	19.387	19.032	18.624	-2,1%	curs 2021-22	10,8%
centres públics			7.465	7.507	7.602	7.839	8.026	7.837	7.727	-1,4%	curs 2021-22	10,0%
centres concertats i privats			11.348	11.363	11.346	11.314	11.361	11.195	10.897	-2,7%	curs 2021-22	11,5%
% Alumnes graduats/avaluats al finalitzar 4rt.ESO			91,0%	90,5%	92,0%	91,2%	94,4%	93,1%		-1,3*	curs 2020-21	Bcn =91,5%
% Alumnes que no superen competències 4rt. ESO anglès			11,6%	9,7%	7,6%	8,4%	9,0%	17,4%		8,4*	curs 2020-21	Bcn =13,8%
% Alumnes que no superen competències 4rt. ESO matemàtiques			13,5%	11,6%	11,7%	10,3%	12,3%	17,9%		5,6*	curs 2020-21	Bcn =18,3%
% Alumnat estranger/total de 3-16 anys			9,8%	10,2%	11,6%	13,3%	15,1%	15,3%	15,6%	0,3*	curs 2021-22	Bcn =17,9%
centres públics			18,6%	17,8%	19,6%	22,0%	24,6%	23,9%	23,1%	-0,8*	curs 2021-22	Bcn =24,6%
centres concertats i privats			4,0%	5,2%	6,3%	7,3%	8,4%	9,3%	10,3%	1,1*	curs 2021-22	Bcn =12,4%
% Alumnes de 3-16 anys escolaritzats al districte on viuen			n.d.	n.d.	71,9%	71,5%	71,3%	70,6%	71,1%	0,5*	curs 2021-22	Bcn =74,1%
% Alumnes de 3-16 anys escolaritzats a un altre districte			n.d.	n.d.	27,4%	27,7%	27,8%	28,3%	27,6%	-0,6*	curs 2021-22	Bcn =23,5%
% Alumnes de 3-16 anys escolaritzats fora de BCN			n.d.	n.d.	0,7%	0,8%	0,9%	1,1%	1,3%	0,2*	curs 2021-22	Bcn =2,5%
Alumnes batxillerat			1.916	1.942	1.925	1.962	1.972	2.030	2.140	5,4%	curs 2021-22	8,9%
centres públics			910	916	856	858	880	862	917	6,4%	curs 2021-22	10,2%
centres concertats i privats			1.006	1.026	1.069	1.104	1.092	1.168	1.223	4,7%	curs 2021-22	8,2%
Alumnes Formació Professional			3.079	3.059	2.861	2.900	2.883	2.953	3.059	3,6%	curs 2021-22	7,8%
centres públics			1.939	2.044	1.924	1.946	1.992	2.150	2.210	2,8%	curs 2021-22	12,4%
centres concertats i privats			1.140	1.015	937	954	891	803	849	5,7%	curs 2021-22	4,0%
Nivell d'estudis (1)(2)												
% població sense estudis			5,8%	4,4%	4,0%	3,6%	3,3%	3,0%	2,6%	-0,4*	gen-21	Bcn =1,8%
% estudis obligatoris			46,6%	45,6%	45,0%	44,5%	43,2%	43,0%	42,3%	-0,6*	gen-21	Bcn =37,4%
% batxiller superior, CFGM			25,5%	25,6%	25,7%	25,7%	26,0%	26,2%	26,8%	0,6*	gen-21	Bcn =25,5%
% estudis universitaris i CFGS			22,1%	22,8%	23,8%	24,8%	25,6%	26,4%	26,9%	0,5*	gen-21	Bcn =33,9%

(1) Població de 16 anys i més

(2) El 2016 s'adapta el nivell de formació de la població de 16 anys i més a les codificacions de l'INE i això fa que les dades no siguin comparables amb anys anteriors.

\* Variació en punts percentuals o diferència de valors

Amb dades del curs 2021-22, els alumnes d'Horta-Guinardó estudien majoritàriament en centres concertats i privats, tant els de 3-16 anys (58,5%) com els de Batxillerat (57%), però els de Formació Professional ho fan principalment en centres públics (72,2%). Els alumnes de 3 a 16 anys disminueixen més d'un 2% durant el darrer curs i ho fan en una proporció més gran als centres privats. En canvi, els alumnes del primer cicle d'educació infantil es mantenen respecte al curs anterior i augmenten als centres públics, mentre que a les llars privades baixen prop d'un 7%. L'alumnat estranger en ensenyaments de 3 a 16 anys augmenta molt lleugerament i representa el 15,6% del total, però supera el 23% en els centres públics. Més d'un 71% dels alumnes de 3-16 anys estan escolaritzats al mateix districte on viuen, valor similar a la mitjana. La taxa de graduació de l'alumnat de 4t. d'ESO, disminueix més d'un punt el curs 2020-21 i se situa per sobre de la mitjana de Barcelona. Igualment, el percentatge d'alumnes de 4t. d'ESO que no superen el nivell de competències bàsiques empitjora tant en llengua anglesa (17,4%), com en matemàtiques (17,9%), si bé aquest últim continua per sota de la mitjana de la ciutat. El pes de la població amb estudis postobligatoris supera el 50% i el de població amb estudis universitaris és de prop del 27%, ambdós per sota de la mitjana.

Població	Activitat econòmica	Treball	Habitatge i territori	Formació i educació	Cultura i esports	Serveis socials	Transports i comunicacions	Seguretat	Fitxa tècnica			
CULTURA I ESPORTS			2015	2016	2017	2018	2019	2020	2021	% var. Inter- anual última dada	Darrera dada disponible	Pes Dte./Ciutat o Valor BCN
Visites biblioteques			546.284	560.468	530.481	497.508	504.075	216.457	347.647	60,6%	2021	8,8%
Biblioteca Guinardó - Mercè Rodoreda			206.597	199.883	202.562	202.750	205.684	93.278	189.623	103,3%	2021	4,8%
Biblioteca El Carmel - Juan Marsé			129.883	124.575	119.457	121.208	120.295	52.042	55.792	7,2%	2021	1,4%
Biblioteca Montbau - Albert Pérez Baró			26.620	57.622	50.536	52.287	57.507	24.018	34.455	43,5%	2021	0,9%
Biblioteca Horta - Can Mariner			183.184	178.388	157.926	121.263	120.589	47.119	67.777	43,8%	2021	1,7%
Visitants museus			19.023	47.050	42.315	38.335	47.790	15.590	21.615	38,6%	2021	0,3%
museus municipals i consorciats			19.023	47.050	42.315	38.335	47.790	15.590	21.615	38,6%	2021	0,6%
museus públics no municipals			0	0	0	0	0	0	0	0,0%	2021	0,0%
museus privats			0	0	0	0	0	0	0	0,0%	2021	0,0%
Visitants espais interès arquitectònic			235.207	259.330	279.930	276.358	332.158	72.440	98.568	36,1%	2021	3,0%
Centres Cívics			5	5	5	5	5	5	5	0,0%	2021	9,6%
Assistents a les activitats de difusió cultural (1)			32.851	25.297	18.330	21.308	21.524	6.704	15.756	135,0%	2021	8,6%
Inscripcions a les activitats de formació			6.596	7.328	5.390	7.675	7.031	2.966	2.335	-21,3%	2021	4,0%
Fàbriques de Creació			0	0	0	0	0	0	0	0,0%	2021	0,0%
Participants a les activitats de difusió			0	0	0	0	0	0	0	0,0%	2021	0,0%
Nombre de projectes de creació			0	0	0	0	0	0	0	0,0%	2021	0,0%
Espais esportius en instal·lacions públiques			292	298	300	300	300	300	300	0,0%	2020	15,6%
Instal·lacions esportives municipals amb abonats			6	6	6	6	6	6	6	0,0%	2020	12,0%
Abonats a instal·lacions esportives municipals			12.332	12.572	13.436	14.741	15.705	11.025		-29,8%	2020	8,5%

(1) A partir del 2018 no es tenen en compte els usuaris d'activitats relacionades amb les exposicions i mostres, per tant les dades no són comparables amb anys anteriors.

Les restriccions de mobilitat i d'aforament encara vigents durant el primer semestre del 2021 han continuat incidint en els registres de visitants dels equipaments culturals i esportius de la ciutat i, tot i que les xifres han anat a l'alça, encara no s'han assolit els nivells previs a la pandèmia. El districte compta amb quatre biblioteques públiques que han aplegat prop de 350.000 visites el 2021, un 60% més que l'any anterior, però un 30% per sota del nivell de 2019. La Biblioteca Mercè Rodoreda és la més visitada del districte. Pel que fa als museus municipals i consorciats, l'espai del Turó de la Rovira, que forma part del MUHBA, ha rebut més de 21.600 visites guiades i el recinte modernista de Sant Pau, espai d'interès arquitectònic, ha rebut prop de 100.000 visitants. El districte no compta amb cap museu privat. El nombre de participants en les activitats de difusió cultural organitzades pels cinc centres cívics del districte han estat de més de 15.700 i el nombre d'inscripcions a les activitats de formació 2.335. El districte no compta amb cap fàbrica de creació. Horta-Guinardó concentra un 15,6% dels espais esportius en instal·lacions públiques de la ciutat i el nombre d'abonats a les sis instal·lacions esportives municipals va ser de més d'11.000 l'any 2020, un 8,5% del total de la ciutat.

Població	Activitat econòmica	Treball	Habitatge i territori	Formació i educació	Cultura i esports	Serveis socials	Transports i comunicacions	Seguretat	Fitxa tècnica
----------	---------------------	---------	-----------------------	---------------------	-------------------	-----------------	----------------------------	-----------	---------------

SERVEIS SOCIALS	2015	2016	2017	2018	2019	2020	2021	% var. Inter- nual última dada	Darrera dada disponible	Pes Dte./Ciutat o Valor BCN
Població de 85 i més anys que viu sola (valor absolut)	2.358	2.415	2.582	2.692	2.797	2.898	2.934	1,2%	gen-21	11,0%
Població amb discapacitat reconeguda (1)	14.001	14.355	n.d.	n.d.	16.754	n.d.		16,7%	2019	11,0%
Persones ≥ 60 anys beneficiàries de la Targeta Rosa	28.677	28.657	27.871	27.373	26.875	26.516	25.388	-4,3%	2021	13,1%
Persones ateses als centres de Serveis Socials (2)	8.337	9.204	9.957	10.152	9.642	9.825	11.296	15,0%	2021	11,6%
Persones usuàries amb algun servei de SAD	2.611	2.883	3.184	3.273	3.097	2.851	2.723	-4,5%	2021	12,6%
Persones ateses amb teleassistència	8.902	9.418	10.149	10.694	10.977	11.064	11.702	5,8%	2021	12,1%
Menors atesos pels EAIA	408	391	425	450	457	458	510	11,4%	2021	11,9%
Places residències gent gran (públiques i privades)	3.106	3.501	3.509	3.588	3.609	3.659		1,4%	2020	25,0%
Iniciativa pública	401	598	598	500	500	500		0,0%	2020	22,6%
Iniciativa social	284	284	287	287	287	287		0,0%	2020	13,0%
Iniciativa mercantil	2.421	2.619	2.624	2.801	2.822	2.872		1,8%	2020	28,2%

RELACIÓ AMB LA CIUTADANIA	2015	2016	2017	2018	2019	2020	2021	% var. Inter- nual última dada	Darrera dada disponible	Pes Dte./Ciutat o Valor BCN
Atencions presencials OAC	85.931	90.632	102.125	102.531	94.696	34.718	32.269	-7,1%	2021	5,4%
% Participació a les eleccions municipals	58,7%				63,9%			5,2*	2019	Bcn =66,2%
Percepció ciutadana										
Satisfacció de viure al barri (0-10)	7,88	8,13	8,18	8,25	8,01	7,96	7,95	-0,01*	2021	Bcn = 7,78
Principals problemes del barri	Transports, Urbanisme	Urbanisme, Neteja	Aparcament, Urbanisme	Inseguretat, Neteja	Inseguretat, Neteja	Inseguretat, Neteja	Inseguretat, Neteja		2021	Inseguretat, Neteja

(1) A partir de 2016 aquesta dada no està disponible cada any

(2) Els canvis metodològics introduïts el 2019 no fan possible la comparació amb anys anteriors.

\* Variació en punts percentuals o diferència de valors

A Horta-Guinardó viuen soles més de 2.900 persones de 85 i més anys, un 36,6% del total de la població d'aquesta franja d'edat, que representen l'11% del total de la ciutat. El districte concentra també l'11% de les persones amb discapacitat reconeguda de Barcelona de l'any 2019. Durant el 2021, les persones ateses als Centres de Serveis Socials augmenten un 15% i se situen prop de les 11.300, suposant l'11,6% del total d'atesos a la ciutat, percentatge superior al pes de la població del districte. Les persones ateses amb el servei de teleassistència augmenten també prop del 6% i representen un percentatge similar al pes de la població de 75 i més anys. Els beneficiaris del SAD (servei d'ajuda a domicili) disminueixen un 4,5%, a conseqüència de l'excepcionalitat de la situació sanitària que va fer decidir a algunes famílies prescindir d'aquest servei. Les persones de 60 anys i més beneficiàries de la Targeta Rosa sumen més de 25.300 i representen el 13,1% del total de la ciutat. El districte concentra més de la cinquena part de les places en residències públiques per a gent gran de la ciutat i més del 28% de les privades. El nombre d'atencions a l'OAC es redueix l'any 2021 més d'un 7% i representa el 5,4% del total de la ciutat. La participació en les darreres eleccions municipals augmenta més de cinc punts, però se situa per sota de la mitjana. La satisfacció de viure als barris del districte es manté l'any 2021, amb una nota de 7,95, lleugerament per sobre de la del conjunt de la ciutat, amb la inseguretat i la neteja com els problemes considerats més importants.

Població	Activitat econòmica	Treball	Habitatge i territori	Formació i educació	Cultura i esports	Serveis socials	Transports i comunicacions	Seguretat	Fitxa tècnica			
TRANSPORTS I COMUNICACIONS			2015	2016	2017	2018	2019	2020	2021	% var. Interanual última dada	Darrera dada disponible	Pes Dte./Ciutat o Valor BCN
Nombre d'accidents			733	727	760	724	664	472	596	26,3%	2021	7,8%
Turismes / 1000 hab (1)			340	305	302	301	292	285	283	-0,7%	2021	Bcn = 284
% turismes > 10 anys (1)			57,0%	56,7%	58,2%	57,6%	56,6%	55,4%	54,4%	-1,0*	2021	Bcn = 53,1
Motos i ciclomotors / 1000 hab (1)			174	160	162	165	163	162	163	0,1%	2021	Bcn = 163
% motos >10 anys (1)			41,4%	44,6%	48,9%	51,2%	52,1%	52,6%	52,1%	-0,5*	2021	Bcn = 53,4
Matriculacions de turismes (1)			1.923	2.237	2.542	2.485	2.449	1.887	1.443	-23,5%	2021	9,5%
Us de noves tecnologies de comunicació												
% població que utilitza internet			75,2%	76,5%	79,6%	83,6%	87,6%	89,1%	88,4%	-0,7*	2021	Bcn = 89,5%
% població que utilitza correu electrònic			70,7%	71,1%	73,3%	75,4%	77,1%	n.d.	n.d.	1,7*	2019	Bcn = 80,4%
% població connectada a xarxes socials			53,3%	49,3%	55,3%	55,7%	57,7%	75,7%	90,8%	15,2*	2021	Bcn = 91,3%
% població que usa telèfon mòbil			95,1%	97,0%	97,4%	99,6%	98,8%	98,3%	98,0%	-0,3*	2021	Bcn = 98,8%
Punts de connexió del servei Barcelona Wifi			61	89	89	91	90	83	82	-1,2%	2021	8,3%

(1) A partir de l'any 2016 hi ha un canvi metodològic i per tant les dades no són comparables amb anys anteriors

\* Variació en punts percentuals o diferència de valors

Els accidents de circulació augmenten en més d'una quarta part durant el 2021, per sobre de la mitjana de la ciutat, passant a concentrar un 7,8% del total de Barcelona. Tant el nombre de turismes per 1.000 habitants, com el de motos i ciclomotors, es mantenen pràcticament invariables i són semblants a la mitjana, però més del 54% dels turismes del districte tenen deu anys i més, xifra superior al valor de ciutat, mentre que el de motos és lleugerament inferior (52,1%). La matriculació de turismes al districte torna a disminuir més d'un 23%, per sobre de la mitjana de la ciutat, i concentra el 9,5% del total d'altres. Segons l'Enquesta de Serveis Municipals de 2021, el percentatge de població que utilitza les noves tecnologies se situa lleugerament per sota del valor de ciutat en tots els casos. L'any 2021 els punts de connexió del servei Barcelona Wifi del districte disminueixen lleugerament i suposen el 8,3% del total de la ciutat.

Població	Activitat econòmica	Treball	Habitatge i territori	Formació i educació	Cultura i esports	Serveis socials	Transports i comunicacions	Seguretat	Fitxa tècnica			
SEGURETAT CIUTADANA			2015	2016	2017	2018	2019	2020	% var. Interanual última dada	Darrera dada disponible	Pes Dte./Ciutat o Valor BCN	
Índex de victimització			-	20,0	21,2	-	31,6	25,3	-6,3*	2020	Bcn = 23,5	
Índex de denúncia			-	35,1	24,1	-	27,9	16,1	-11,8*	2020	Bcn = 18,2	
Puntuació del nivell de seguretat del seu barri (0-10)			6,4	-	6,5	6,3	-	5,8	6,2	0,4*	2021	Bcn = 6,2
Puntuació del nivell de seguretat de la ciutat (0-10)			6,1	-	6,4	6,2	-	5,1	5,4	0,3*	2021	Bcn = 5,6
Serveis del cos de bombers			1.294	1.366	1.456	1.636	1.623	1.622	1.697	4,6%	2021	8,6%
Denúncies per infraccions administratives (GUB)			1.729	1.740	1.624	1.219	1.097	3.592	7.451	107,4%	2021	6,1%
Infraccions de l'ordenança de convivència / 100 hab			0,5	0,6	0,6	0,3	0,5	0,6		0,1*	2020	Bcn = 2,2
Incidents per degradació de l'espai públic / 1000 hab			1,4	1,3	1,2	1,2	1,7	1,6		0,0*	2020	Bcn = 1,8
Incidents en la convivència veïnal / 1000 hab			17,5	16,1	18,5	17,7	17,9	29,2		11,3*	2020	Bcn = 36,4
Incidents per activitats molestes a l'espai públic / 1000 hab			13,2	12,8	14,5	13,0	14,8	21,5		6,7*	2020	Bcn = 29,8
Incidents per activitats indègudes a l'espai públic / 1000 hab			2,1	1,8	1,6	1,5	1,8	2,8		0,9*	2020	Bcn = 4,2
Total fets coneguts pels Mossos d'Esquadra			7.606	7.701	7.871	8.852	9.996	8.098	8.865	9,5%	2021	6,4%
% Robatoris, furtis i faltes contra el patrimoni			68,2%	61,7%	62,2%	59,9%	58,3%	52,1%	55,0%	2,9*	2021	Bcn =63,8%

(1) L'edició 2016 i 2019 de l'Enquesta de Victimització no són representatives a nivell de Districte.

\* Variació en punts percentuals o diferència de valors

Segons les dades de l'Enquesta de Victimització de 2021, l'índex de victimització del districte disminueix més de sis punts el 2020, però encara se situa per sobre de la mitjana de Barcelona, igual que l'índex de denúncia, que cau fins al 16,1, quedant per sota del valor del conjunt de la ciutat. Les puntuacions sobre seguretat en el barri (6,2) i en la ciutat (5,4) augmenten, i se situen en nivells similars a la mitjana. Els serveis realitzats pel cos de bombers també pugen durant el 2021, amb prop de 1.700 intervencions que representen el 8,6% del total de Barcelona. Les denúncies per infraccions administratives s'enfilen fins a 7.450, més del doble que la dada de l'any anterior, tot i que el districte concentra poc més del 6% del total de la ciutat. Tots els indicadors relatius a la seguretat ciutadana obtenen molt millors resultats que la mitjana l'any 2020, essent dels més baixos de la ciutat. El nombre de fets coneguts pels Mossos d'Esquadra corresponents a l'any 2021 s'incrementa prop d'un 10% i suposen el 6,4% del total de Barcelona, però només un 55% correspon a robatoris i furtis, el percentatge més baix de la ciutat després del de Nou Barris.



Població	Activitat econòmica	Treball	Habitatge i territori	Formació i educació	Cultura i esports	Serveis socials	Transports i comunicacions	Seguretat	Fitxa tècnica
----------	---------------------	---------	-----------------------	---------------------	-------------------	-----------------	----------------------------	-----------	---------------

Indicador	Definició	Unitat	Periodicitat	Font
<b>POBLACIÓ</b>				
Població (valor absolut)	Persones empadronades		Anual	Lectura Padró Municipal d'Habitants. Departament d'Estadística i Difusió de Dades Oficina Municipal de Dades Ajuntament de Barcelona
Densitat neta (hab/hectàrea)	Habitants/superfície residencial			
Estructura d'edats	Edat any a any de la població			
% grup 0-3 anys	Població de 0 a 3 anys/total població			
% grup 0-15 anys	Població de 0 a 15 anys/total població			
% grup 16-64 anys	Població de 16 a 64 anys/total població			
% grup 65 i més anys	Població de 65 anys i més/total població			
Població major de 75 anys (valor absolut)	Població de 75 anys i més			
% més 65 anys sols	Població de 65 anys i més que viu sola/població total de 65 anys i més			
% més 75 anys que viuen sols	Població de 75 anys i més que viu sola/població total de 75 anys i més			
Índex envelliment	(Població de 65 anys i més/població de 0 a 15 anys)*100			
Índex sobreenvelliment	(Població de 75 anys i més/població 65 anys i més)*100			
Índex de dependència demogràfica	(Població de 0 a 15 anys i de 65 anys i més/població de 16 a 64 anys)*100			
Taxa natalitat ‰	(Naixements/total població)*1000		Anual	Estadístiques Demogràfiques. Departament d'Estadística i Difusió de Dades Oficina Municipal de Dades Ajuntament de Barcelona
Taxa mortalitat ‰	(Defuncions/total població)*1000		Anual	Agència de Salut Pública Consorci Sanitari de Barcelona
Esperança de vida	Nombre mitjà d'anys que viuria cada nascut si la mortalitat no canviés		Anual	Agència de Salut Pública Consorci Sanitari de Barcelona
Nombre d'estrangers (valor absolut)	Població empadronada de nacionalitat estrangera		Anual	Lectura Padró Municipal d'Habitants. Departament d'Estadística i Difusió de Dades Oficina Municipal de Dades Ajuntament de Barcelona
% estrangers	Població nacionalitat estrangera/total població			
Principals nacionalitats	Tres nacionalitats més nombroses			
Nombre de domicilis	Domicilis amb persones empadronades			
Ocupació mitjana (persones per domicili)	Població/nombre de domicilis			
% domicilis amb un adult	Domicilis amb un adult i un o més menors/total domicilis			

Població	Activitat econòmica	Treball	Habitatge i territori	Formació i educació	Cultura i esports	Serveis socials	Transports i comunicacions	Seguretat	Fitxa tècnica
----------	---------------------	---------	-----------------------	---------------------	-------------------	-----------------	----------------------------	-----------	---------------

Indicador	Definició	Unitat	Periodicitat	Font
<b>ACTIVITAT ECONÒMICA</b>				
Renda disponible de les llars per càpita (RDLpc)	Renda disponible de les llars per càpita (en euros)		Anual	Departament d'Anàlisi Oficina Municipal de Dades Ajuntament de Barcelona
Índex RDLpc	Índex de renda disponible de les llars per càpita del districte en relació amb la mitjana de Barcelona (Índex 100).	Índex (BCN=100)	Anual	
Nombre d'establiments hotelers, hotels-apartament i pensions	Nombre d'establiments hotelers, hotels-apartament i pensions al districte		Anual	Cens d'establiments d'allotjament turístic Ajuntament de Barcelona
Nombre places hoteleres	Nombre places hoteleres			
% establiments hotelers de gran luxe, 5 i 4 estrelles	% d'hotels de més categoria sobre l'oferta d'allotjament	%		
Nombre d'habitatsges d'ús turístic	Nombre d'habitatsges d'ús turístic			
Nombre de places d'habitatsges d'ús turístic	Nombre de places d'habitatsges d'ús turístic		Anual	Base de dades IBI. Institut Municipal d'Hisenda
Superfície cadastral destinada a activitat (m2)	Valor absolut d'acord amb la base de Dades de l'Impost sobre béns immobles	m2		
Estructura per usos (%): Comerç	% de superfície destinada a Comerç			
Indústria	% de superfície destinada a Indústria			
Oficines	% de superfície destinada a Oficines			
Ensenyament	% de superfície destinada a Ensenyament			
Sanitat	% de superfície destinada a Sanitat			
Turisme i Hostaleria	% de superfície destinada a Turisme i Hostaleria			
Esportiu	% de superfície destinada a Espectacles			
Espectacles	% de superfície destinada a Esports			
Altres	% de superfície destinada a altres activitats			
Grau de satisfacció dels establiments del comerç respecte a la marxa del negoci comercial del districte (entre 1 i 5)	Enquesta als comerciants del districte sobre la marxa del negoci	Valors d'1 a 5	Trimestral	Enquesta d'Activitat del sector comercial de Barcelona. Departament d'Estudis i opinió. Oficina Municipal de Dades Ajuntament de Barcelona
Evolució previsible del negoci els mesos vinents als establiments comercials del districte (% d'estab. que preveu augment)	Enquesta als comerciants del districte sobre la marxa del negoci	%		
<b>MERCAT DE TREBALL</b>				
Atur registrat	Persones inscrites com aturades al SOC		Mensual	Departament de Treball, Afers Socials i Famílies. Generalitat de Catalunya
Perfil de l'atur registrat:			Mensual	Departament de Treball, Afers Socials i Famílies Generalitat de Catalunya (estimació del Departament d'Estadística)
Sexe (homes/dones)	(Homes/dones aturats)/total aturats*100			
% d'estrangers	(estrangers aturats)/total aturats*100			
Edat (<29 anys/30-44 anys/45 i més anys)	(aturats <29 anys/30-44 anys/45 anys i més)/total aturats*100			
Pes de l'atur registrat	(% aturats/població 16-64)			
Pes de l'atur de llarga durada/total d'atur registrat	Estimació de la proporció d'aturats de llarga durada (més de 12 mesos) sobre el total d'aturats registrats			
Salari mitjà dels residents	Salari mitjà a partir de la Mostra Contínua de Vides Laborals		Anual	Departament d'Anàlisi Oficina Municipal de Dades Ajuntament de Barcelona
% residents al districte que treballen al districte	Perfil dels barcelonins per Districte		Anual	Enquesta de Serveis Municipals Departament d'Estudis i Opinió Oficina Municipal de Dades Ajuntament de Barcelona
% residents al districte que treballen a resta de Barcelona				
% residents al districte que treballen fora de Barcelona				
% residents a Barcelona que treballen al districte				

Població	Activitat econòmica	Treball	Habitatge i territori	Formació i educació	Cultura i esports	Serveis socials	Transports i comunicacions	Seguretat	Fitxa tècnica
----------	---------------------	---------	-----------------------	---------------------	-------------------	-----------------	----------------------------	-----------	---------------

Indicador	Definició	Unitat	Periodicitat	Font
<b>MERCAT IMMOBILIARI</b>				
Llicències d'obres per tipologia (%)	Sostre previst en m2 a les llicències d'obres per tipologia (%)		Trimestral	Departament d'Estadística i Difusió de Dades Oficina Municipal de Dades Ajuntament de Barcelona
residencial				
aparcaments				
equipaments				
oficines				
comerç				
Valor cadastral locals	Mitjana valors unitaris (valor cadastral total en € per m2 dels locals)		Anual	Base dades IBI Institut Municipal d'Hisenda
Locals cadastral	Nombre total de locals			
% habitatge	(locals habitatge/total locals)*100			
% comerç	(locals comerç/total locals)*100			
% oficines	(locals oficines/total locals)*100			
Superfície dels habitatges: de menys de 61 m2 (%)	Nombre habitatges de menys 61m2/nombre habitatges	%	Anual	Base dades IBI Institut Municipal d'Hisenda
de més de 120 m2 (%)	Nombre habitatges de més de 120m2/nombre habitatges			
Antiguitat dels habitatges: construïts abans 1960 (%)	Habitatges construïts abans de 1960/nombre habitatges			
construïts entre 1960 i 1980 (%)	Habitatges construïts entre 1960 i 1980/nombre habitatges			
Habitatges iniciats	Projectes visats pel Col·legi d'Aparelladors		Trimestral	Secretaria d'Habitatge i Millora Urbana Departament de Territori i Sostenibilitat Generalitat de Catalunya
Habitatges acabats	Certificats finals d'obra del Col·legi d'Aparelladors			
Nombre de contractes de lloguer	Nombre de contractes realitzats durant l'any			
Lloguer mitjà per superfície (€/m2/mes)	Preu mitjà del lloguer d'habitatge €/m2/mes (mitjana anual)	€/m2/mes		
Preu mitjà d'oferta de l'habitatge 2a. mà (€/m2)	Preu mitjà de venda €/m2 habitatge 2a mà (4rt. Trimestre)	€/m2	Trimestral	Idealista.com
Nombre de compravendes d'habitatge registrades	Recompte d'habitatges inscrits al Registre de la Propietat			
Import mitjà de les compravendes (€/m2 construït)	Import mitjà de les compravendes inscrites al Registre	€/m2 construït	Trimestral	Col·legi de Registradors de la Propietat
<b>TERRITORI i MEDI AMBIENT</b>				
% superfície segons ús del sol				
Superfície de sòl ús residencial	(superfície sol d'ús residencial/total superfície)*100		Anual	Informació de Base Cartografia Institut Municipal d'Informàtica
Superfície de sòl d'ús industrial i infraestructures	(superfície sol d'ús industrial i infraestructures/total superfície)*100			
Superfície de sòl d'ús equipament	(superfície sol d'ús equipament/total superfície)*100			
Superfície de voreres	Ha. de voreres			
Superfície de zones amb prioritat de vianants	Ha. de zones i carrers amb prioritat de vianants			
Parcs urbans	Ha. de parcs urbans		Anual	Direcció de Serveis d'Espais Verds i Biodiversitat Àrea d'Ecologia Urbana Ajuntament de Barcelona
Verd urbà / hab.	Superfície verd urbà m2/total població			
Àrees de jocs infantils	Unitats d'àrees de jocs infantils			
Nombre de fonts	Unitats de fonts públiques		Anual	BCASA (Barcelona Cicle de l'Aigua, sa) Àrea d'Ecologia Urbana Ajuntament de Barcelona

Població	Activitat econòmica	Treball	Habitatge i territori	Formació i educació	Cultura i esports	Serveis socials	Transports i comunicacions	Seguretat	Fitxa tècnica
----------	---------------------	---------	-----------------------	---------------------	-------------------	-----------------	----------------------------	-----------	---------------

Indicador	Definició	Unitat	Periodicitat	Font
<b>FORMACIÓ I EDUCACIÓ</b>				
Nombre escoles bressol i llars públiques	Nombre escoles bressol i llars públiques			
Nombre escoles públiques d'infantil i primària	Nombre escoles públiques d'infantil i primària			
Nombre d'instituts de secundària i CF públics	Nombre d'instituts de secundària i cicles formatius públics			
Centres privats concertats (infantil, primària i secundària)	Nombre de centres privats concertats (infantil, primària i secundària i CF)			
Alumnes escoles bressols i llars públiques (0-3 anys)	Alumnes escoles bressols i llars públiques (0-3 anys)		Anual	Consorti d'Educació
Alumnes llars d'infants concertades i privades (0-3 anys)	Alumnes llars d'infants concertades i privades (0-3 anys)			
Alumnes 3-16 anys centres públics	Alumnes 3-16 anys centres públics			
Alumnes 3-16 anys centres concertats i privats	Alumnes 3-16 anys centres concertats i privats			
% Alumnes graduats/avaluats al finalitzar 4rt.ESO	(Alumnat que obté títol en finalitzar 4rt.d'ESO/avaluats)*100			
% Alumnes que no superen el nivell de competències de 4rt. ESO a anglès	Alumnes que no superen el nivell baix a la prova de competències bàsiques de 4t ESO en anglès o matemàtiques	%	Anual	Consorti d'Educació
% Alumnes que no superen el nivell de competències de 4rt. ESO a matemàtiques				
% Alumnat estranger/total alumnat infantil, primària i ESO centres públics	(Alumnat estranger / total alumnat)*100 centres públics	%	Anual	Consorti d'Educació
% Alumnat de 3-16 anys que estudia al mateix districte que resideix	(Alumnat estranger / total alumnat)*100 concert. i privats			
% Alumnat de 3-16 anys que estudia a un altre districte	% Alumnes escolaritzats al districte on viuen / escolars residents			
% Alumnat de 3-16 anys que estudia fora de BCN	% Alumnes escolaritzats a un altre districte / escolars residents			
Alumnes batxillerat centres públics	Alumnes batxillerat centres públics			
Alumnes batxillerat centres concertats i privats	Alumnes batxillerat centres concertats i privats		Anual	Consorti d'Educació
Alumnes Formació Professional centres públics	Alumnes Cicles Formatius Grau Mitjà i Superior centres públics			
Alumnes Formació Professional centres concertats i privats	Alumnes Cicles Formatius Grau Mitjà i Superior centres concertats i privats			
Nivell d'estudis	Nivell d'estudis de la població de 16 anys i més	%	Anual	Lectura Padró Municipal d'Habitants Departament d'Estadística i difusió de dades Oficina Municipal de Dades Ajuntament de Barcelona
% població sense estudis	Població sense estudis/població de 16 anys i més			
% estudis obligatoris	Població estudis fins ESO/població de 16 anys i més			
% batxiller superior, CFGM	Població estudis batxillerat i CFGM/població de 16 anys i més			
% estudis universitaris i CFGS	Població estudis universitaris i CFGS/població 16 anys i més			
<b>CULTURA</b>				
Visites biblioteques públiques	Nombre de visites a les biblioteques de la xarxa pública		Mensual	
Visitants museus municipals i consorciats	Nombre de visitants museus municipals i consorciats		Mensual	
Visitants museus públics no municipals	Nombre de visitants museus públics no municipals		Anual	SICUB Institut de Cultura de Barcelona
Visitants museus privats	Nombre de visitants museus privats		Anual	
Visitants espais interès arquitectònic	Nombre de visitants espais d'interès arquitectònic		Anual	
Centres Cívics				
Assistents a les activitats de difusió cultural	Nombre d'assistents a les activitats de difusió cultural			
Inscripcions a les activitats de formació	Nombre d'inscrits a les activitats formatives		Anual	SICUB Institut de Cultura de Barcelona
Fabriques de Creació				
Participants a les activitats de difusió	Nombre de participants a les activitats de difusió cultural			
Nombre de projectes de creació	Nombre de projectes de creació			
Espais esportius en instal·lacions públiques	Nombre d'espais esportius en instal·lacions públiques		Anual	Institut Barcelona Esports
Instal·lacions esportives municipals amb abonats	Nombre d'instal·lacions esportives municipals amb abonats			
Abonats a instal·lacions esportives municipals	Nombre d'abonats a instal·lacions esportives municipals			

Població	Activitat econòmica	Treball	Habitatge i territori	Formació i educació	Cultura i esports	Serveis socials	Transports i comunicacions	Seguretat	Fitxa tècnica
----------	---------------------	---------	-----------------------	---------------------	-------------------	-----------------	----------------------------	-----------	---------------

Indicador	Definició	Unitat	Periodicitat	Font
<b>SERVEIS SOCIALS</b>				
Població de 85 i més anys que viu sola	Nombre de persones de 85 i més anys que viuen soles		Anual	Lectura Padró Municipal d'Habitants Departament d'Estadística i Difusió de Dades Oficina Municipal de Dades Ajuntament de Barcelona
Població amb discapacitat reconeguda	Persones amb més del 33% de discapacitat reconeguda		Anual	Departament de Recerca i Coneixement Àrea de Drets Socials Ajuntament de Barcelona
Persones ≥ 60 anys beneficiàries de la Targeta Rosa	Persones amb 60 anys o més que tenen la Targeta Rosa		Anual	Departament d'Estadística i Difusió de Dades Oficina Municipal de Dades Ajuntament de Barcelona
Nombre de PIRMI per districte				
Nombre d'expedients	Expedients en actiu al final del període		Anual	
Nombre de beneficiaris	Beneficiaris Renda Mínima d'Inserció		Anual	
Persones ateses als centres de Serveis Socials	Persones diferents ateses des d'inici d'any		Mensual	Departament de Recerca i Coneixement Àrea de Drets Socials Ajuntament de Barcelona
Persones usuàries amb algun servei de SAD	Nombre d'usuaris de serveis d'atenció domiciliària		Mensual	
Persones ateses amb teleassistència	Nombre persones ateses		Mensual	
Menors atesos pels EAIA	Nombre de menors atesos pels Equips d'Atenció a Infància		Mensual	
Places residències gent gran (públiques, socials, mercantils)	Nombre de places en residències		Anual	
<b>RELACIÓ AMB LA CIUTADANIA</b>				
Atencions presencials OAC	Nombre d'atencions a les oficines d'atenció al ciutadà		Mensual	Direcció d'Informació i Atenció Ciutadana Gerència d'Agenda 2030, Transició Digital i Esports Ajuntament de Barcelona
% Participació a les eleccions municipals	(nombre votants/nombre d'electors)*100		Convocatòria	Ministerio del Interior Gobierno de España
Percepció ciutadana				
satisfacció de viure al barri	0 = gens satisfet; 10 = molt satisfet	valor 0 - 10	Anual	Enquesta Serveis Municipals Departament d'Estudis i Opinió Oficina Municipal de Dades Ajuntament de Barcelona
principals problemes del barri	Problemes més greus del barri a cada districte i en el conjunt de Bcn			

Població	Activitat econòmica	Treball	Habitatge i territori	Formació i educació	Cultura i esports	Serveis socials	Transports i comunicacions	Seguretat	Fitxa tècnica
----------	---------------------	---------	-----------------------	---------------------	-------------------	-----------------	----------------------------	-----------	---------------

Indicador	Definició	Unitat	Periodicitat	Font
<b>TRANSPORTS I COMUNICACIONS</b>				
Nombre d'accidents	Nombre d'accidents de trànsit		Anual	Guàrdia Urbana Àrea de Seguretat i Prevenció Ajuntament de Barcelona
Turismes / 1000 hab	$(\text{Turismes}/\text{total població}) * 1000$	%	Anual	Cens Vehicles Departament d'Estadística i Difusió de Dades Ajuntament de Barcelona
% turismes > 10 anys	$(\text{turismes} > 10 \text{ anys} / \text{total turismes}) * 100$	%		
Motos i ciclomotors / 1000 hab	$(\text{Motos i ciclomotors} / \text{total població}) * 1000$	%		
% motos > 10 anys	$(\text{motos} > 10 \text{ anys} / \text{total motos}) * 100$	%		
Matriculacions de turismes	Altes de matriculació de turismes			
Places aparcaments subterranis municipals	Nombre de places d'aparcament		Anual	Direcció de Serveis de Mobilitat Gerència de Mobilitat i Infraestructures Ajuntament de Barcelona
% població que usa internet	% ús internet a les llars als darrers 30 dies	%	Anual	Enquesta Serveis Municipals Departament d'Estudis i Opinió Oficina Municipal de Dades Ajuntament de Barcelona
% població que usa correu electrònic	% ús correu electrònic a les llars als darrers 30 dies			
% població connectada a xarxes socials	% ús xarxes socials a les llars als darrers 30 dies			
% població que usa telèfon mòbil	% ús telèfon mòbil a les llars als darrers 30 dies			
Punts de connexió del servei Barcelona Wifi	Nombre de punts de connexió		Anual	Direcció de ciutats intel·ligents i telecomunicacions Institut Municipal d'Informàtica Ajuntament de Barcelona
<b>SEGURETAT CIUTADANA</b>				
Índex de victimització	% persones enquestades víctimes d'un delicte l'any anterior		Anual	Enquesta de Victimització Departament d'Estudis i Opinió Oficina Municipal de Dades Ajuntament de Barcelona
Índex de denúncia	% fets delictius que diuen haver denunciat les persones que han estat víctimes d'un delicte l'any anterior segons l'enquesta			
Puntuació del nivell de seguretat del seu barri	Percepció de l'entrevistat en l'any en curs	mitjana 0-10		
Puntuació del nivell de seguretat de la ciutat	Percepció de l'entrevistat en l'any en curs	mitjana 0-10		
Serveis del cos de bombers	Nombre serveis prestats pel cos de bombers		Anual	Serveis d'Extinció, Incendis i Salvament Seguretat i Prevenció Ajuntament de Barcelona
Denúncies per infraccions administratives (GUB)	Denúncies per infraccions d'ordenances (GUB)		Anual	Guàrdia Urbana Gerència de Seguretat i Prevenció Ajuntament de Barcelona
Infraccions de l'ordenança de convivència / 100hab	$(\text{Infraccions}/\text{total població}) * 100$	%		
Incidents per degradació de l'espai públic / 1000 hab	$(\text{Incidents}/\text{total població}) * 1000$	%		
Incidents en la convivència veïnal / 1000 hab	$(\text{Incidents}/\text{total població}) * 1000$	%		
Incidents per activitats molestes a l'espai públic / 1000 hab	$(\text{Incidents}/\text{total població}) * 1000$	%		
Infraccions penals conegudes per la policia / 100 hab	$(\text{Infraccions}/\text{total població}) * 100$	%		
Delictes i faltes contra el patrimoni / 100 hab	$(\text{Delictes i faltes}/\text{total població}) * 100$	%		
Total fets coneguts pels Mossos d'Esquadra	Total de fets coneguts per la policia de la Generalitat	%	Anual	Direcció General de la Policia Departament d'Interior Generalitat de Catalunya
% Robatoris i furts	Furts, robatoris i faltes contra el patrimoni / total fets coneguts pel Mossos d'Esquadra			

# Nou Barris

Juliol 2022



## Nou Barris

Amb més de 173.500 habitants, el districte de Nou Barris representa el **10,5% de la població** de la ciutat i la seva densitat neta és més elevada que la mitjana.

En l'**estructura per edats**, el grup de nens i joves i la gent gran tenen un pes relatiu més gran i l'esperança de vida està per sobre de la mitjana, però és similar en el cas dels homes.

El pes de la **població estrangera** és més baix que al conjunt de Barcelona i la composició també és diferent, amb predomini de nacionalitats d'Amèrica del sud, Pakistan i el Marroc.

És el districte amb un dels **nivells de renda més baix de la ciutat**, amb tots els barris situats per sota de la mitjana. També el nivell d'estudis superiors és el més baix dels deu districtes i la taxa d'atur estimada una de les més altes.

Tant la demanda d'atenció de **serveis socials** com la proporció d'usuaris de SAD supera el pes de la població del districte.

Un **districte on l'activitat predominant és la comercial** i també amb una especialització relativa en ensenyament.

Un **districte on l'activitat predominant és la comercial** i també amb una especialització relativa en ensenyament.





Població	Activitat econòmica	Treball	Habitatge i territori	Formació i educació	Cultura i esports	Serveis socials	Transports i comunicacions	Seguretat	Fitxa tècnica		
<b>POBLACIÓ I LLARS</b>											
		2015	2016	2017	2018	2019	2020	2021	% var. interanual última dada	Darrera dada disponible	Pes Dte./Ciutat o Valor BCN
Població (valor absolut)		165.404	164.971	166.805	168.327	171.290	174.012	173.552	-0,3%	gen-21	10,5%
Homes		78.000	77.709	78.354	78.883	80.371	81.694	81.665	0,0%	gen-21	10,3%
Dones		87.404	87.262	88.451	89.444	90.919	92.318	91.887	-0,5%	gen-21	10,6%
Densitat neta (habitants/hectàrea residencial)		700	709	717	723	736	748	745	-0,3%	2021	Bcn = 605
<b>Estructura d'edats</b>											
% grup 0-3 anys		3,5%	3,5%	3,5%	3,5%	3,3%	3,2%	3,0%	-0,2*	gen-21	Bcn = 2,9%
% grup 0-15 anys		13,9%	14,0%	14,1%	14,2%	14,2%	14,0%	13,9%	-0,1*	gen-21	Bcn = 12,9%
% grup 16-64 anys		62,3%	62,2%	62,3%	62,6%	63,1%	63,7%	64,1%	0,4*	gen-21	Bcn = 66,1%
% grup 65 i més anys		23,8%	23,8%	23,5%	23,2%	22,7%	22,3%	22,0%	-0,3*	gen-21	Bcn = 21,1%
Població de 75 i més anys (valor absolut)		21.648	21.693	21.664	21.515	21.641	21.924	21.710	-1,0%	gen-21	11,6%
% 65 i més anys que viuen sols		24,9%	25,1%	25,4%	25,5%	25,5%	25,7%	26,4%	0,7*	gen-21	Bcn = 26,0%
% 75 i més anys que viuen sols		31,0%	31,1%	31,4%	31,4%	31,2%	31,2%	31,9%	0,7*	gen-21	Bcn = 31,5%
Homes		16,6%	16,8%	17,1%	17,2%	17,2%	17,2%	17,6%	0,4*	gen-21	Bcn = 17,3%
Dones		39,7%	39,8%	40,0%	40,0%	39,7%	39,8%	40,5%	0,8*	gen-21	Bcn = 39,9%
Índex envelliment		171,3	170,7	166,5	163,0	160,1	158,8	158,4	-0,5*	gen-21	Bcn = 163,5
Índex sobreenvelliment		54,9	55,2	55,2	55,1	55,7	56,5	56,8	0,3*	gen-21	Bcn = 53,5
Índex de dependència demogràfica		60,6	60,8	60,4	59,7	58,4	57,1	56,0	-1,0*	gen-21	Bcn = 51,4
Taxa natalitat ‰		8,7‰	8,5‰	8,9‰	7,8‰	7,9‰	7,3‰		-0,6*	2020	Bcn = 7,1‰
Taxa mortalitat ‰		10,2‰	9,8‰	10,5‰	10,2‰	9,4‰	13,1‰		3,7*	2020	Bcn = 11,4‰
Esperança de vida		83,8	84,4	83,5	83,8	85,2			1,4*	2019	Bcn = 84,9
Homes		80,0	80,8	80,3	80,1	81,6			1,5*	2019	Bcn = 81,8
Dones		87,1	87,7	86,3	87,3	88,4			1,2*	2019	Bcn = 87,5
Nombre d'estrangers (valor absolut) (1)		23.771	24.408	26.444	28.554	32.029	35.342	36.226	2,5%	gen-21	9,8%
% estrangers (s/població) (1)		14,5%	14,8%	15,9%	17,0%	18,7%	20,3%	20,9%	0,6*	gen-21	Bcn = 22,4%
Principals nacionalitats (1)		Hondures, Equador, Bolívia	Hondures, Equador, Pakistan	Hondures, Pakistan, Bolívia	Hondures, Pakistan, Marroc	Hondures, Pakistan, Marroc	Hondures, Pakistan, Marroc	Hondures, Pakistan, Marroc		gen-21	Itàlia, Pakistan, Xina
Nombre de domicilis		66.114	66.008	66.312	66.724	66.928	67.312	66.897	-0,6%	gen-21	10,1%
Ocupació mitjana (persones per domicili)		2,5	2,5	2,5	2,5	2,6	2,6	2,6	0,0*	gen-21	Bcn = 2,5
% domicilis amb un adult i un o més menors (2)		2,4%	2,9%	3,0%	3,1%	3,1%	3,2%	3,2%	-0,1*	gen-21	Bcn = 2,9

(1) A partir de 2016, els residents sense domicili fix (SDF) s'han distribuït als districtes dels Centres de Serveis Socials de l'Ajuntament - un per districte- on estan adscrits.

(2) Des de 2016, domicilis amb un adult de 18 anys i més, i un o més menors de 18. Per anys anteriors, domicilis amb un adult de 16 anys i més, i un o més menors.

\* Variació en punts percentuals o diferència de valors

Amb més de 173.500 habitants, la població de Nou Barris disminueix un 0,3% durant l'últim any, concentrant el 10,5% de la població de Barcelona. El districte presenta una densitat neta més elevada que el conjunt de la ciutat. El pes del grup de gent gran i d'infants i joves és superior a la mitjana de Barcelona, mentre que el percentatge de la població en edat de treballar (16-64) és dos punts inferior. L'índex d'envelliment (158,4), és lleugerament inferior al del conjunt de la ciutat, però el de sobreenvelliment (56,8) és superior. L'esperança de vida augmenta més d'un any el 2019 (85,2 anys), amb una proporció superior en el cas dels homes que arriben als 81,6 anys, però encara continuen per sota de la mitjana, mentre que les dones, amb 88,4 anys, estan per sobre. Entre la població ≥65 anys i de ≥75 anys, els que viuen sols són una proporció similar a la mitjana. La taxa de natalitat disminueix més de mig punt el 2020, mentre que la de mortalitat augmenta fins al 13,1‰, el segon valor més alt dels deu districtes després de la d'Horta-Guinardó. La proporció de població estrangera és del 20,9%, per sota de la mitjana de Barcelona, si bé presenta molta heterogeneïtat entre els barris, destacant als extrems Canyelles amb un 6,6% i Ciutat Meridiana amb un 33,3%. Les nacionalitats predominants són les d'Hondures, Pakistan i el Marroc. El percentatge de domicilis amb un adult i un o més menors es manté en el 3,2%, per sobre de la mitjana.

Població	Activitat econòmica	Treball	Habitatge i territori	Formació i educació	Cultura i esports	Serveis socials	Transports i comunicacions	Seguretat	Fitxa tècnica
----------	---------------------	---------	-----------------------	---------------------	-------------------	-----------------	----------------------------	-----------	---------------

ACTIVITAT ECONÒMICA	2015	2016	2017	2018	2019	2020	2021	% var. interanual última dada	Darrera dada disponible	Pes Dte./Ciutat o Valor BCN
Renda disponible de les llars per càpita (RDLpc) (1)	15.059	15.253	15.222	15.388	15.771			2,5%	2019	Bcn = 22.229
Índex RDLpc (1)	75	74	73	72	71			-1,4*	2019	Bcn = 100
Nombre d'establiments hotelers, hotels-apartament i pensions (2)	3	4	3	3	3	3	3	0,0%	2021	0,4%
Nombre de places d'hotels, hotels-apartaments i pensions	327	336	327	327	327	327	327	0,0%	2021	0,4%
% establiments hotelers de gran luxe, 5 i 4 estrelles	0%	0%	0%	0%	0%	0%	0%	0,0*	2021	Bcn = 29,2%
Nombre d'habitatges d'ús turístic	19	23	23	21	29	29	29	0,0%	2021	0,3%
Nombre de places d'habitatges d'ús turístic	n.d.	118	118	103	127	127	127	0,0%	2021	0,2%
Superfície cadastral destinada a activitat (m2) (3)	1.418.027	1.427.046	1.385.906	1.484.178	1.484.869	1.486.636	1.477.074	-0,6%	2021	4,1%
Estructura per usos (%) (3): Comerç	36,5%	36,3%	37,4%	40,2%	40,2%	40,4%	40,5%	0,1*	2021	Bcn = 23,2%
Indústria/Logística	22,2%	22,0%	22,6%	22,1%	22,1%	22,2%	22,3%	0,1*	2021	Bcn = 27,9%
Oficines	6,8%	6,7%	6,9%	5,2%	5,2%	4,9%	5,0%	0,0*	2021	Bcn = 17,8%
Ensenyament	14,8%	14,7%	15,2%	14,3%	14,3%	14,3%	14,2%	-0,1*	2021	Bcn = 10,3%
Sanitat	3,7%	3,7%	3,8%	3,7%	3,7%	3,7%	3,7%	0,0*	2021	Bcn = 5,5%
Turisme i Hostaleria	3,1%	3,0%	3,1%	3,3%	3,3%	3,3%	3,2%	-0,1*	2021	Bcn = 7,9%
Esportiu	8,9%	8,9%	9,2%	6,5%	6,5%	6,5%	6,5%	-0,1*	2021	Bcn = 4,5%
Espectacles	0,8%	0,8%	0,9%	0,8%	0,8%	0,8%	0,8%	0,0*	2021	Bcn = 1,7%
Altres	3,2%	3,8%	0,9%	3,8%	3,8%	3,8%	3,9%	0,0*	2021	Bcn = 1,1%
Grau de satisfacció dels establiments del comerç respecte a la marxa del negoci comercial (entre 1 i 5)	2,7	3,0	2,7	2,9	3,0	2,9	3,0	0,1*	2021	Bcn = 3,1
Evolució previsible del negoci els mesos vinents als establiments comercials (% d'estab. que preveu augment) (4)	34,5%	35,2%	33,7%	25,0%	26,9%	23,3%	31,6%	8,3*	2021	Bcn = 44,3%

(1) A partir de l'any 2018 s'introdueix un canvi metodològic. Les dades 2015-2018 estan calculades en base a la nova metodologia.

(2) A partir de 2016 l'oferta d'allotjament turístic prové del Cens d'Allotjament Turístic (CEAT) de l'Ajuntament de Barcelona. Per a anys anteriors, Direcció General de Turisme, Generalitat de Catalunya.

(3) Les dades de l'any 2018 en endavant no són comparables amb anys anteriors.

(4) Fins al 2020 evolució previsible durant els pròxims 24 mesos, el 2020, durant els pròxims 12 mesos.

\* Variació en punts percentuals o diferència de valors

La renda disponible de les llars per càpita (RDLpc) de Nou Barris augmenta un 2,5% l'any 2019, el percentatge més baix de la ciutat, i continua a la cua dels deu districtes, després de la de Ciutat Vella. L'índex s'ha anat reduint al llarg del quinquenni, perdent quatre punts. Tots els barris empitjoren la seva posició en relació amb els valors de 2018 i de 2015, i es troben posicionats molt per sota de la mitjana. Més de la meitat dels barris presenten un índex inferior a 60, i tres d'ells tenen els valors més baixos de la ciutat, Ciutat Meridiana (48), Vallbona (52) i Torre Baró (52); mentre que Vilapicina i la Torre Llobeta (87) i la Guineueta (85), són els que presenten els valors més alts. La presència d'activitat hotelera al districte és molt reduïda, amb només tres establiments hotelers i cap de luxe. També la presència d'habitatges d'ús turístic és molt escassa, només el 0,2% del total de places de la ciutat. La tipologia d'activitat segons superfície cadastral mostra una forta especialització relativa en comerç (40,5%) i en menor mesura en ensenyament (14,2%) i equipaments esportius (6,5%), sectors en què supera la mitjana de ciutat. També la indústria i logística (22,3%) té un pes important, però inferior al del conjunt de Barcelona. Les enquestes sobre activitat comercial mostren més optimisme tant en les perspectives d'evolució com del grau de satisfacció de la marxa actual del negoci, si bé en menor proporció que a altres districtes.

Població	Activitat econòmica	Treball	Habitatge i territori	Formació i educació	Cultura i esports	Serveis socials	Transports i comunicacions	Seguretat	Fitxa tècnica			
MERCAT DE TREBALL			2015	2016	2017	2018	2019	2020	2021	% var. interanual última dada	Darrera dada disponible	Pes Dte./Ciutat o Valor BCN
Atur registrat			12.274	10.678	10.066	9.397	9.297	12.382	8.942	-27,8%	Des. 2021	14,1%
Perfil de l'atur registrat:												
% homes			49,6%	47,5%	45,8%	44,5%	45,0%	45,5%	43,6%	-1,9*	Des. 2021	Bcn = 44,9%
% dones			50,4%	52,5%	54,2%	55,5%	55,0%	54,5%	56,4%	1,9*	Des. 2021	Bcn = 55,1%
% estrangers			18,3%	18,6%	19,2%	20,0%	20,0%	23,5%	18,9%	-4,6*	Des. 2021	Bcn = 20,3%
% edat <29 anys			14,6%	13,5%	14,6%	14,7%	14,9%	17,2%	12,5%	-4,7*	Des. 2021	Bcn = 10,7%
% edat 30-44 anys			34,5%	32,7%	32,3%	31,6%	31,1%	32,8%	29,5%	-3,3*	Des. 2021	Bcn = 30,6%
% edat 45 i més anys			50,8%	53,8%	53,1%	53,7%	54,1%	50,0%	58,0%	8,0*	Des. 2021	Bcn = 58,7%
Pes de l'atur registrat (% aturats/població 16-64)			12,0%	10,4%	9,7%	8,9%	8,6%	11,2%	8,0%	-3,1*	Des. 2021	Bcn = 5,8%
Pes de l'atur de llarga durada/total d'atur registrat (%)			43,1%	42,5%	39,5%	38,2%	37,3%	42,7%	57,2%	14,5*	Des. 2021	Bcn = 54,3%
Salari mitjà dels residents (euros bruts/any)			n.d.	21.034	22.247	22.445	22.844	22.600		-1,1%	2020	Bcn = 30.593
% residents al districte que treballen al districte			29,2%	20,3%	21,0%	22,7%	23,6%	18,9%	20,4%	1,5*	2021	Treballen a
% residents al districte que treballen a resta de Barcelona			47,7%	58,0%	59,7%	52,1%	55,9%	52,9%	56,8%	3,9*	2021	Bcn = 77,3%
% residents al districte que treballen fora de Barcelona			22,5%	21,1%	18,5%	24,6%	19,9%	27,7%	22,8%	-4,9*	2021	Treballen fora Bcn = 22,2%
% residents a Barcelona que treballen al districte			4,2%	3,7%	4,1%	4,6%	4,0%	3,5%	3,8%	0,3*	2021	Bcn = 77,3%

\* Variació en punts percentuals o diferència de valors

L'atur registrat a Nou Barris es redueix prop d'un 28% el 2021, el percentatge més baix dels deu districtes, quedant per sota dels 9.000 aturats. La proporció de dones a l'atur augmenta fins al 56,4%, percentatge superior a la mitjana, i el de 45 anys i més s'enfila fins al 58%, però encara queda per sota del valor del conjunt de la ciutat. El pes dels aturats estrangers sobre el total baixa fins al 18,9%, percentatge inferior a la mitjana i que se situa per sota del pes de la població estrangera del districte (20,9%). L'atur registrat estimat sobre la població de 16 a 64 anys baixa fins al 8%, però torna a ser el més alt dels deu districtes, igual que l'atur de llarga durada que sobrepassa el 57,2%. El salari mitjà dels residents a Nou Barris es redueix el 2021 fins als 22.600 euros bruts i torna a ser el segon més baix en termes absoluts, després del de Ciutat Vella. D'acord amb l'Enquesta de Serveis Municipals de 2021, poc més d'un 20% de la població resident treballa al districte, mentre que més de la meitat ho fa a la resta de Barcelona i prop d'un 23%, fora de la ciutat. Només un 3,8% dels residents a Barcelona treballen a Nou Barris, el percentatge més baix de la ciutat.

Població	Activitat econòmica	Treball	Habitatge i territori	Formació i educació	Cultura i esports	Serveis socials	Transports i comunicacions	Seguretat	Fitxa tècnica			
<b>MERCAT IMMOBILIARI</b>			2015	2016	2017	2018	2019	2020	2021	% var. interanual última dada	Darrera dada disponible	Pes Dte./Ciutat o Valor BCN
Valor cadastral locals (€/m2)			648	647	647	588	589	588	588	0,0%	2021	Bcn = 939
Locals cadastrals			114.524	114.849	115.329	115.972	116.153	116.626	116.561	-0,1%	2021	8,1%
% habitatge			67,3%	67,3%	67,1%	66,1%	66,1%	66,0%	66,1%	0,1*	2021	Bcn =57,3%
% comerç			6,0%	5,8%	5,9%	7,2%	7,2%	7,1%	7,0%	-0,1*	2021	Bcn =6,5%
% oficines			0,5%	0,5%	0,5%	0,4%	0,4%	0,4%	0,4%	0,0*	2021	Bcn =2,3%
Superfície dels habitatges: de fins a 61 m2 (%)			43,3%	43,3%	43,4%	43,1%	43,0%	43,0%	43,0%	0,0*	2021	Bcn =30,3%
de més de 120 m2 (%)			0,6%	0,5%	0,6%	0,5%	0,5%	0,5%	0,4%	0,0*	2021	Bcn =8,4%
Antiguitat dels habitatges: construïts abans 1960 (%)			20,3%	20,2%	20,2%	20,1%	20,1%	20,0%	20,0%	0,0*	2021	Bcn =36,7%
construïts entre 1960 i 1980 (%)			67,9%	67,9%	68,0%	67,5%	67,4%	67,3%	67,3%	0,0*	2021	Bcn =46,1%
Habitatges iniciats			125	79	38	27	15	118	152	28,8%	2021	7,1%
Habitatges acabats			113	65	101	124	44	30	28	-6,7%	2021	1,3%
Preu mitjà d'oferta habitatge 2a. mà (€/m2) (1)			1.777	1.945	2.220	2.506	2.591	2.536	2.399	-5,4%	des.2021	Bcn = 3.932
Preu mitjà habitatge de lloguer (€/m2/mes)			8,87	9,65	10,55	11,22	11,70	11,72	11,28	-3,8%	2021	Bcn = 13,21
Nombre de contractes de lloguer registrats			2.724	2.788	3.146	3.444	3.219	2.546	3.160	24,1%	2021	5,5%
Nombre de compravendes d'habitatge registrades			792	1.010	1.153	1.125	1.169	867	1.345	55,1%	2021	9,7%
Import mitjà de les compravendes (€/m2 construït)			1.698	1.812	2.122	2.280	2.502	2.463	2.627	6,7%	2021	Bcn = 4.120
<b>TERRITORI I MEDI AMBIENT</b>			2015	2016	2017	2018	2019	2020	2021	% var. interanual última dada	Darrera dada disponible	Pes Dte./Ciutat o Valor BCN
Superfície segons ús del sol												
% superfície de sòl ús residencial			29,3%	28,9%	28,9%	28,9%	28,9%	28,9%	28,9%	0,0*	2021	Bcn =27,1%
% superfície de sòl d'ús industrial i infraestructures			2,4%	2,4%	2,3%	2,3%	2,3%	2,3%	2,3%	0,0*	2021	Bcn =13,7%
% superfície de sòl d'ús equipament			10,1%	10,1%	10,1%	10,1%	10,1%	10,1%	10,1%	0,0*	2021	Bcn =10,1%
Superfície de voreres (m2)			79	79	79	79	79	77	78	1,7%	2021	8,3%
Superfície de zones amb prioritat de vianants (ha) (3)			6,9	6,9	10,4	10,5	10,7	10,9	9,7	-10,9%	2021	6,5%
Parcs urbans (ha) (2)			44,3	44,3	44,3	44,3	44,3	39,7		-10,4%	2020	6,4%
M2 Verd urbà / hab.			7,0	7,0	7,1	7,0	7,0	6,8	6,8	0,0*	2021	Bcn = 7,0
Àrees de jocs infantils			120	118	121	121	124	125	125	0,0%	2021	13,9%
Nombre de fonts			201	199	201	202	203	203	205	1,0%	2021	11,9%

(1) Fins a 2018 dades del 4rt trimestre de l'any, a partir de 2018 dades de desembre.

(2) El 2020 es realitza una revisió tècnica, per tant les dades no són comparables amb les dels anys anteriors.

(3) El 2021 es fa una revisió de la superfície del polígon de les calçades amb preferència d'ús per a vianants seguint els criteris de senyalització i estructura de la via (plataforma única).

\* Variació en punts percentuals o diferència de valors

El valor cadastral dels locals es manté invariable el 2021 i continua essent el més baix de la ciutat, més d'un terç per sota del valor mitjà de Barcelona. El 66% dels locals cadastrals són habitatges, prop de nou punts per sobre de la mitjana de ciutat, amb un parc que es caracteritza per ser de dimensions més reduïdes, però amb una antiguitat inferior. El 2021 augmenta la construcció d'habitatges i s'inicien prop d'un 30% més que l'any anterior, però els acabats disminueixen un 6,7%. Els preus dels habitatges de segona mà cauen més d'un 5% i continuen essent els més baixos de la ciutat, igual que els de lloguer que es redueixen fins a 11,28 €. Tant el nombre de compravendes d'habitatges com els contractes de lloguer registrats al districte augmenten notablement durant el 2021. El districte presenta un major pes relatiu de la superfície de sòl per a ús residencial que el conjunt de la ciutat (28,9%) i concentra el 14% de les àrees de joc infantil, mentre que la ràtio de verd urbà per habitant és semblant a la mitjana.

Població	Activitat econòmica	Treball	Habitatge i territori	Formació i educació	Cultura i esports	Serveis socials	Transports i comunicacions	Seguretat	Fitxa tècnica
----------	---------------------	---------	-----------------------	---------------------	-------------------	-----------------	----------------------------	-----------	---------------

FORMACIÓ I EDUCACIÓ	2015	2016	2017	2018	2019	2020	2021	% var. inter- anual última dada	Darrera dada disponible	Pes Dte./Ciutat o Valor BCN
Nombre escoles bressol i llars públiques	14	14	14	14	14	14	14	0,0%	curs 2021-22	13,0%
Nombre escoles públiques d'infantil, primària i instituts-escola	22	22	22	22	22	22	22	0,0%	curs 2021-22	12,4%
Nombre d'instituts de secundària i CF públics	13	13	13	13	13	13	13	0,0%	curs 2021-22	15,7%
Centres privats concertats (infantil, primària i secundària)	18	18	18	18	18	18	18	0,0%	curs 2021-22	9,9%
Alumnes de 0-3 anys	1.609	1.575	1.601	1.603	1.685	1.425	1.461	2,5%	curs 2021-22	9,9%
Alumnes escoles bressol i llars públiques (0-3 anys)	1.117	1.110	1.096	1.078	1.081	990	1.067	7,8%	curs 2021-22	12,4%
Alumnes llars d'infants concertades i privades (0-3 anys)	492	465	505	525	604	435	394	-9,4%	curs 2021-22	6,4%
Alumnes 3-16 anys	16.158	16.257	16.486	16.785	16.897	16.704	16.333	-2,2%	curs 2021-22	9,5%
centres públics	9.506	9.573	9.738	9.970	10.125	10.025	9.775	-2,5%	curs 2021-22	12,6%
centres concertats i privats	6.652	6.684	6.748	6.815	6.772	6.679	6.558	-1,8%	curs 2021-22	6,9%
% Alumnes graduats/avaluats al finalitzar 4rt.ESO	84,7%	85,1%	88,0%	86,8%	90,6%	86,1%		-4,5*	curs 2020-21	Bcn =91,5%
% Alumnes que no superen competències 4rt. ESO anglès	25,2%	23,9%	19,2%	22,1%	16,8%	26,1%		9,3*	curs 2020-21	Bcn =13,8%
% Alumnes que no superen competències 4rt. ESO matemàtiques	22,1%	21,8%	18,5%	16,1%	21,6%	31,6%		10,0*	curs 2020-21	Bcn =18,3%
% Alumnat estranger/total de 3-16 anys	20,2%	20,8%	23,0%	24,2%	26,3%	26,8%	27,2%	0,4*	curs 2021-22	Bcn =17,9%
centres públics	27,7%	27,7%	29,9%	30,7%	33,1%	33,4%	32,8%	-0,6*	curs 2021-22	Bcn =24,6%
centres concertats i privats	9,4%	10,9%	13,0%	14,8%	16,1%	16,8%	18,8%	1,9*	curs 2021-22	Bcn =12,4%
% Alumnes de 3-16 anys escolaritzats al districte on viuen	n.d.	n.d.	74,0%	73,6%	73,4%	72,8%	73,6%	0,8*	curs 2021-22	Bcn =74,1%
% Alumnes de 3-16 anys escolaritzats a un altre districte	n.d.	n.d.	25,0%	25,3%	25,4%	26,0%	25,0%	-1,0*	curs 2021-22	Bcn =23,5%
% Alumnes de 3-16 anys escolaritzats fora de BCN	n.d.	n.d.	1,0%	1,1%	1,1%	1,3%	1,5%	0,2*	curs 2021-22	Bcn =2,5%
Alumnes batxillerat	1.462	1.450	1.431	1.524	1.525	1.643	1.681	2,3%	curs 2021-22	7,0%
centres públics	972	990	961	1.031	1.018	1.147	1.168	1,8%	curs 2021-22	13,0%
centres concertats i privats	490	460	470	493	507	496	513	3,4%	curs 2021-22	3,4%
Alumnes Formació Professional	3.794	3.485	3.348	3.428	3.651	3.909	3.945	0,9%	curs 2021-22	10,1%
centres públics	2.761	2.608	2.491	2.571	2.691	2.883	2.901	0,6%	curs 2021-22	16,3%
centres concertats i privats	1.033	877	857	857	960	1.026	1.044	1,8%	curs 2021-22	4,9%
Nivell d'estudis (1)(2)										
% població sense estudis	7,3%	5,9%	5,3%	4,8%	4,3%	3,8%	3,3%	-0,5*	gen-21	Bcn =1,8%
% estudis obligatoris	58,7%	57,7%	57,4%	57,0%	56,0%	55,8%	55,4%	-0,4*	gen-21	Bcn =37,4%
% batxiller superior, CFGM	21,5%	21,4%	21,8%	22,1%	22,6%	23,1%	23,8%	0,7*	gen-21	Bcn =25,5%
% estudis universitaris i CFGS	12,4%	13,3%	13,8%	14,4%	15,0%	15,5%	15,8%	0,3*	gen-21	Bcn =33,9%

(1) Població de 16 anys i més

(2) El 2016 s'adapta el nivell de formació de la població de 16 anys i més a les codificacions de l'INE i això fa que les dades no siguin comparables amb anys anteriors.

\* Variació en punts percentuals o diferència de valors

Amb dades del curs 2021-22, els alumnes de Nou Barris estudien majoritàriament en centres públics, tant els de 3 a 16 anys (60%), com els de Batxillerat (70%) i els de Formació Professional (73,5%). Durant el darrer curs, disminueixen els alumnes de 3 a 16 anys i ho fan en una proporció més gran als centres públics, mentre que els de Batxillerat augmenten més d'un 2% i els de Formació Professional prop d'un 1%. Els alumnes de primer cicle d'educació infantil també s'incrementen un 2,5% i ho fan en una proporció més gran a les escoles bressol municipal i llars públiques. L'alumnat estranger de 3 a 16 anys matriculat al districte representa el 27,2% del total, percentatge que queda molt per sobre del pes de la població estrangera del districte (20,9%) i que s'acosta al 33% en els centres públics. Més del 73% dels alumnes de 3 a 16 anys estan escolaritzats al districte on viuen, percentatge molt similar a la mitjana. La taxa de graduació de 4t. de l'ESO del curs 2020-21 es redueix més de quatre punts, fins al 86%, i es manté com el segon més baix de la ciutat. El percentatge d'alumnes de 4t. d'ESO que no supera les proves de competències bàsiques també empitjora notablement, tant en anglès com en matemàtiques, i ambdós són dels més alts de la ciutat. La població amb estudis universitaris i cicles formatius de grau superior va en augment durant els darrers anys, però continua tenint el percentatge més baix, amb diferència, dels deu districtes.

Població	Activitat econòmica	Treball	Habitatge i territori	Formació i educació	Cultura i esports	Serveis socials	Transports i comunicacions	Seguretat	Fitxa tècnica			
<b>CULTURA I ESPORTS</b>			2015	2016	2017	2018	2019	2020	2021	% var. Inter- nual última dada	Darrera dada disponible	Pes Dte./Ciutat o Valor BCN
Visites biblioteques			556.281	558.400	535.096	487.768	491.145	191.423	288.168	50,5%	2021	7,3%
Biblioteca Vilapicina i la Torre Llobeta			147.571	140.000	138.228	161.724	140.544	61.313	89.737	46,4%	2021	2,3%
Biblioteca Nou Barris			226.471	240.950	244.375	161.123	186.060	67.079	138.302	106,2%	2021	3,5%
Biblioteca Canyelles			25.196	25.154	16.389	17.220	17.502	6.966	12.333	77,0%	2021	0,3%
Biblioteca Les Roquetes			86.139	82.079	74.630	78.545	75.929	27.637	18.878	-31,7%	2021	0,5%
Biblioteca Zona Nord			70.904	70.217	61.474	69.156	71.110	28.428	28.918	1,7%	2021	0,7%
Visitants museus			0	0	0	0	0	0	0	0,0%	2021	0,0%
museus municipals i consorciats			0	0	0	0	0	0	0	0,0%	2021	0,0%
museus públics no municipals			0	0	0	0	0	0	0	0,0%	2021	0,0%
museus privats			0	0	0	0	0	0	0	0,0%	2021	0,0%
Visitants espais interès arquitectònic			0	0	0	0	0	0	0	0,0%	2021	0,0%
Centres Cívics			4	4	4	4	4	4	4	0,0%	2021	7,7%
Assistents a les activitats de difusió cultural (1)			37.191	58.202	34.858	37.831	36.088	15.421	14.748	-4,4%	2021	8,0%
Inscripcions a les activitats de formació			7.078	7.375	8.148	7.803	7.135	3.469	3.035	-12,5%	2021	5,2%
Fàbriques de Creació			1	1	1	1	1	1	1	0,0%	2021	9,1%
Participants a les activitats de difusió			19.547	19.520	18.815	12.349	13.640	6.526	13.181	102,0%	2021	8,5%
Projectes de creació			19	13	19	32	20	8	9	12,5%	2021	1,3%
Espais esportius en instal·lacions públiques			245	248	249	249	251	251		0,0%	2020	13,0%
Instal·lacions esportives municipals amb abonats			5	4	5	5	5	5		0,0%	2020	10,0%
Abonats a instal·lacions esportives municipals			18.623	18.560	18.970	19.617	20.997	11.868		-43,5%	2020	9,2%

(1) A partir del 2018 no es tenen en compte els usuaris d'activitats relacionades amb les exposicions i mostres, per tant les dades no són comparables amb anys anteriors.

Les restriccions de mobilitat i d'aforament encara vigents durant el primer semestre del 2021 han continuat incidint en els registres de visitants dels equipaments culturals i esportius de la ciutat i, tot i que les xifres han anat a l'alça, encara no s'han assolit els nivells previs a la pandèmia. El districte compta amb cinc biblioteques públiques que apleguen en total més de 288.000 usuaris, xifra un 50% superior a la de l'any anterior, però més d'un 40% per sota del registre de 2019. La biblioteca Nou Barris i la biblioteca Vilapicina i Torre Llobeta són les més visitades del districte. Nou Barris no compta amb cap museu ni públic ni privat, però des de finals de 2014 compta amb l'espai d'interès arquitectònic de Torre Baró, encara que no es disposa del nombre de visites rebudes. El nombre de participants en les activitats de difusió cultural dels quatre centres cívics del districte ha estat de més de 14.700, mentre que les inscripcions als cursos de formació han estat més de 3.000. El districte compta amb una fàbrica de creació, l'Ateneu Popular 9 Barris, on més de 13.000 persones han participat en les activitats de difusió. Nou Barris compta amb cinc equipaments esportius municipals que van acollir prop de 12.000 abonats el 2020, el 9,2% del total de la ciutat, i també concentra el 13,0% dels espais esportius en instal·lacions públiques de la ciutat.

Població	Activitat econòmica	Treball	Habitatge i territori	Formació i educació	Cultura i esports	Serveis socials	Transports i comunicacions	Seguretat	Fitxa tècnica
----------	---------------------	---------	-----------------------	---------------------	-------------------	-----------------	----------------------------	-----------	---------------

SERVEIS SOCIALS	2015	2016	2017	2018	2019	2020	2021	% var. Interanual última dada	Darrera dada disponible	Pes Dte./Ciutat o Valor BCN
Població de 85 i més anys que viu sola (valor absolut)	2.499	2.569	2.727	2.823	2.911	3.034	3.093	1,9%	gen-21	11,6%
Població amb discapacitat reconeguda (1)	17.047	17.560	n.d.	n.d.	19.917	n.d.		13,4%	2019	13,1%
Persones ≥ 60 anys beneficiàries de la Targeta Rosa	32.509	32.453	31.519	31.023	30.531	30.311	29.143	-3,9%	2021	15,1%
Persones ateses als centres de Serveis Socials (2)	10.841	11.523	12.544	12.980	12.147	14.356	15.633	8,9%	2021	16,0%
Persones usuàries amb algun servei de SAD	2.909	2.982	3.522	3.716	3.606	3.437	3.263	-5,1%	2021	15,1%
Persones ateses amb teleassistència	10.593	11.103	11.628	12.157	12.666	12.737	13.303	4,4%	2021	13,8%
Menors atesos pels EAIA	469	506	538	581	629	625	668	6,9%	2021	15,6%
Places residències gent gran (públiques i privades)	803	803	803	803	779	779		0,0%	2020	5,3%
Iniciativa pública	333	333	333	333	333	333		0,0%	2020	15,0%
Iniciativa social	120	120	120	120	120	120		0,0%	2020	5,4%
Iniciativa mercantil	350	350	350	350	326	326		0,0%	2020	3,2%

RELACIÓ AMB LA CIUTADANIA	2015	2016	2017	2018	2019	2020	2021	% var. Interanual última dada	Darrera dada disponible	Pes Dte./Ciutat o Valor BCN
Atencions presencials OAC	119.541	117.324	130.650	130.172	129.468	47.408	41.445	-12,6%	2021	6,9%
% Participació a les eleccions municipals	55,5%				57,8%			2,3*	2019	Bcn =66,2%
Percepció ciutadana										
Satisfacció de viure al barri (0-10)	7,50	7,66	7,82	7,84	7,91	7,59	7,61	0,02*	2021	Bcn = 7,78
Principals problemes del barri	Inseguretat, Neteja	Inseguretat, Aparcament	Inseguretat, Aparcament	Inseguretat, Immigració	Inseguretat, Neteja	Inseguretat, Neteja	Inseguretat, Incivisme		2021	Inseguretat, Neteja

(1) A partir de 2016 aquesta dada no està disponible cada any

(2) Els canvis metodològics introduïts el 2019 no fan possible la comparació amb anys anteriors.

\* Variació en punts percentuals o diferència de valors

A Nou Barris viuen soles més de 3.000 persones de 85 i més anys, xifra que representa més del 40% del total de la població del districte en aquesta franja d'edat. El nombre de persones amb discapacitat reconeguda el 2019, prop de 20.000, representa el 13,1% del total de la ciutat. El nombre d'usuaris atesos als Centres de Serveis Socials augmenta prop d'un 9% durant l'any 2021 i suposa el 16% del total de la ciutat, percentatge superior al pes de la població del districte (10,5%). El nombre de persones beneficiàries del servei de teleassistència augmenta més moderadament, superant els 13.300, que representen prop del 14% del total de la ciutat. Els beneficiaris del SAD (servei d'ajuda a domicili) disminueixen més d'un 5%, a conseqüència de l'excepcionalitat de la situació sanitària que va fer decidir a algunes famílies prescindir d'aquest servei. El nombre de persones de 60 anys i més beneficiàries de la Targeta Rosa, més de 29.100, també disminueix i representa el 15,1% del total de la ciutat. Les places de residències per a gent gran es mantenen el 2020, amb un predomini de les places públiques que representen el 15% del total de la ciutat. El nombre d'atencions a l'OAC disminueix més d'un 12% durant l'any 2021, concentrant prop del 7% del total de Barcelona. La participació en les últimes eleccions municipals augmenta més de dos punts, però continua essent la més baixa de la ciutat després de Ciutat Vella. Els residents de Nou Barris es mostren pràcticament igual de satisfets de viure als barris del districte que l'any anterior, amb una nota de 7,61, la tercera més baixa de la ciutat després de la de Ciutat Vella i Sants-Montjuïc, essent la inseguretat i l'incivisme els problemes considerats com a més importants.



Població	Activitat econòmica	Treball	Habitatge i territori	Formació i educació	Cultura i esports	Serveis socials	<b>Transports i comunicacions</b>	Seguretat	Fitxa tècnica
----------	---------------------	---------	-----------------------	---------------------	-------------------	-----------------	-----------------------------------	-----------	---------------

TRANSPORTS I COMUNICACIONS	2015	2016	2017	2018	2019	2020	2021	% var. Inter- nual última dada	Darrera dada disponible	Pes Dte./Ciutat o Valor BCN
Nombre d'accidents	504	515	548	551	526	388	474	22,2%	2021	6,2%
Turismes / 1000 hab (1)	310	280	278	278	270	263	259	-1,5%	2021	Bcn = 284
% turismes > 10 anys (1)	60,0%	60,0%	61,7%	61,1%	59,4%	57,6%	56,8%	-0,8*	2021	Bcn = 53,1
Motos i ciclomotors / 1000 hab (1)	112	104	106	108	106	106	107	0,9%	2021	Bcn = 163
% motos >10 anys (1)	39,3%	43,1%	47,8%	51,1%	51,0%	51,4%	50,5%	-0,9*	2021	Bcn = 53,4
Matriculacions de turismes (1)	1.564	1.818	2.069	2.133	2.221	1.645	1.168	-29,0%	2021	7,7%
Us de noves tecnologies de comunicació										
% població que utilitza internet	69,5%	71,5%	75,6%	83,5%	86,9%	84,9%	79,1%	-5,8*	2021	Bcn = 89,5%
% població que utilitza correu electrònic	62,4%	58,9%	64,1%	68,2%	69,5%	n.d.	n.d.	1,3*	2019	Bcn = 80,4%
% població connectada a xarxes socials	45,0%	48,4%	55,7%	49,8%	53,2%	71,7%	86,8%	15,2*	2021	Bcn = 91,3%
% població que usa telèfon mòbil	94,7%	94,2%	95,9%	98,8%	99,2%	97,1%	97,9%	0,9*	2021	Bcn = 98,8%
Punts de connexió del servei Barcelona Wifi	29	48	57	57	61	58	65	12,1%	2021	6,6%

(1) A partir de l'any 2016 hi ha un canvi metodològic i per tant les dades no són comparables amb anys anteriors

\* Variació en punts percentuals o diferència de valors

El nombre d'accidents de circulació a Nou Barris augmenta més d'un 22% el 2021, percentatge molt similar al del conjunt de la ciutat, representant el 6,2% del total. Tant el nombre de turismes per cada 1.000 habitants (259) com especialment el de motos i ciclomotors (107), són inferiors a la mitjana de Barcelona. Els turismes amb antiguitat igual o superior a deu anys representen el 56,8% del total del parc automobilístic, essent el segon parc més envellit dels deu districtes, tot i que s'ha rejuenit durant els darrers anys, mentre que el percentatge de motos (50,5%) és prop de tres punts inferior al valor de ciutat. El 7,7% de les altes de turismes a la ciutat es van produir al districte, disminuint un 29% respecte al 2019, per sobre de la mitjana de ciutat (-20,6%). El percentatge de població que utilitza noves tecnologies està per sota de la mitjana en tots els casos, especialment pel que fa a l'ús d'internet i xarxes socials, i són els més baixos de la ciutat, sobretot pel que fa al percentatge d'utilització d'internet que cau prop de sis punts el 2021. El districte concentra el 6,6% dels punts de connexió del servei Barcelona Wifi, que augmenten més d'un 12% durant el 2021.



Població	Activitat econòmica	Treball	Habitatge i territori	Formació i educació	Cultura i esports	Serveis socials	Transports i comunicacions	Seguretat	Fitxa tècnica			
SEGURETAT CIUTADANA			2015	2016	2017	2018	2019	2020	2021	% var. Inter- anual última dada	Darrera dada disponible	Pes Dte./Ciutat o Valor BCN
Índex de victimització (1)			-	24,3	24,1	-	25,5	21,1		-4,4*	2020	Bcn = 23,5
Índex de denúncia (1)			-	24,0	21,9	-	17,7	14,4		-3,3*	2020	Bcn = 18,2
Puntuació del nivell de seguretat del seu barri (0-10) (1)			5,9	-	5,7	5,9	-	5,4	5,6	0,2*	2021	Bcn = 6,2
Puntuació del nivell de seguretat de la ciutat (0-10) (1)			6,2	-	6,3	6,2	-	5,4	5,7	0,3*	2021	Bcn = 5,6
Serveis del cos de bombers			1.189	1.335	1.545	1.760	1.755	1.687	1.681	-0,4%	2021	8,6%
Denúncies per infraccions administratives (GUB)			2.509	2.428	3.248	1.765	2.241	6.263	8.832	41,0%	2021	7,2%
Infraccions de l'ordenança de convivència / 100 hab			0,5	0,6	0,8	0,3	0,7	1,2		0,5*	2020	Bcn = 2,2
Incidents per degradació de l'espai públic / 1000 hab			1,2	1,3	1,7	1,7	1,6	1,5		-0,1*	2020	Bcn = 1,8
Incidents en la convivència veïnal / 1000 hab			16,7	20,9	22,2	19,7	20,5	32,6		12,1*	2020	Bcn = 36,4
Incidents per activitats molestes a l'espai públic / 1000 hab			16,0	18,4	20,7	20,8	21,8	30,8		9,0*	2020	Bcn = 29,8
Incidents per activitats indegudes a l'espai públic / 1000 hab			2,0	2,4	2,4	2,2	2,9	3,2		0,3*	2020	Bcn = 4,2
Total fets coneguts pels Mossos d'Esquadra			8.513	8.512	8.627	8.865	9.226	8.478	9.237	9,0%	2021	6,7%
% Robatoris, furtis i faltes contra el patrimoni			68,1%	61,5%	58,5%	55,8%	55,2%	52,2%	51,2%	-0,9*	2021	Bcn =63,8%

(1) L'edició 2016 de l'Enquesta de Victimització no és representativa a nivell de Districte.

\* Variació en punts percentuals o diferència de valors

L'índex de victimització del districte es redueix més de quatre punts l'any 2020, d'acord amb l'Enquesta de Victimització, i se situa en un nivell inferior a la mitjana de Barcelona; igual que l'índex de denúncia que es redueix més de tres punts i passa a ser el més baix de la ciutat. Els ciutadans puntuen la seguretat al seu barri amb un 5,6, la segona nota més baixa dels deu districtes després de Ciutat Vella, però valoren el nivell de seguretat de la ciutat amb una nota del 5,7, lleugerament per sobre de la mitjana. Els serveis realitzats pel cos de bombers s'han reduït lleugerament durant el 2021, representant menys del 9% del total de Barcelona. Les denúncies per infraccions administratives augmenten més d'un 40% durant el 2021, però pràcticament tots els indicadors relatius a la seguretat ciutadana de l'any 2020 mostren millors resultats que la mitjana. El total de fets coneguts pels Mossos d'Esquadra s'incrementa un 9% durant el 2021 i només un 51,2% del total corresponen a robatoris i furtis, el percentatge més baix de la ciutat.

Població	Activitat econòmica	Treball	Habitatge i territori	Formació i educació	Cultura i esports	Serveis socials	Transports i comunicacions	Seguretat	Fitxa tècnica
----------	---------------------	---------	-----------------------	---------------------	-------------------	-----------------	----------------------------	-----------	---------------

Indicador	Definició	Unitat	Periodicitat	Font
<b>POBLACIÓ</b>				
Població (valor absolut)	Persones empadronades		Anual	Lectura Padró Municipal d'Habitants. Departament d'Estadística i Difusió de Dades Oficina Municipal de Dades Ajuntament de Barcelona
Densitat neta (hab/hectàrea)	Habitants/superfície residencial			
Estructura d'edats	Edat any a any de la població			
% grup 0-3 anys	Població de 0 a 3 anys/total població			
% grup 0-15 anys	Població de 0 a 15 anys/total població			
% grup 16-64 anys	Població de 16 a 64 anys/total població			
% grup 65 i més anys	Població de 65 anys i més/total població			
Població major de 75 anys (valor absolut)	Població de 75 anys i més			
% més 65 anys sols	Població de 65 anys i més que viu sola/població total de 65 anys i més			
% més 75 anys que viuen sols	Població de 75 anys i més que viu sola/població total de 75 anys i més			
Índex envelliment	(Població de 65 anys i més/població de 0 a 15 anys)*100			
Índex sobreenvelliment	(Població de 75 anys i més/població 65 anys i més)*100			
Índex de dependència demogràfica	(Població de 0 a 15 anys i de 65 anys i més/població de 16 a 64 anys)*100			
Taxa natalitat ‰	(Naixements/total població)*1000		Anual	Estadístiques Demogràfiques. Departament d'Estadística i Difusió de Dades Oficina Municipal de Dades Ajuntament de Barcelona
Taxa mortalitat ‰	(Defuncions/total població)*1000		Anual	Agència de Salut Pública Consorci Sanitari de Barcelona
Esperança de vida	Nombre mitjà d'anys que viuria cada nascut si la mortalitat no canviés		Anual	Agència de Salut Pública Consorci Sanitari de Barcelona
Nombre d'estrangers (valor absolut)	Població empadronada de nacionalitat estrangera		Anual	Lectura Padró Municipal d'Habitants. Departament d'Estadística i Difusió de Dades Oficina Municipal de Dades Ajuntament de Barcelona
% estrangers	Població nacionalitat estrangera/total població			
Principals nacionalitats	Tres nacionalitats més nombroses			
Nombre de domicilis	Domicilis amb persones empadronades			
Ocupació mitjana (persones per domicili)	Població/nombre de domicilis			
% domicilis amb un adult	Domicilis amb un adult i un o més menors/total domicilis			

Població	Activitat econòmica	Treball	Habitatge i territori	Formació i educació	Cultura i esports	Serveis socials	Transports i comunicacions	Seguretat	Fitxa tècnica
----------	---------------------	---------	-----------------------	---------------------	-------------------	-----------------	----------------------------	-----------	---------------

Indicador	Definició	Unitat	Periodicitat	Font
<b>ACTIVITAT ECONÒMICA</b>				
Renda disponible de les llars per càpita (RDLpc)	Renda disponible de les llars per càpita (en euros)		Anual	Departament d'Anàlisi Oficina Municipal de Dades Ajuntament de Barcelona
Índex RDLpc	Índex de renda disponible de les llars per càpita del districte en relació amb la mitjana de Barcelona (Índex 100).	Índex (BCN=100)	Anual	
Nombre d'establiments hotelers, hotels-apartament i pensions	Nombre d'establiments hotelers, hotels-apartament i pensions al districte		Anual	Cens d'establiments d'allotjament turístic Ajuntament de Barcelona
Nombre places hoteleres	Nombre places hoteleres			
% establiments hotelers de gran luxe, 5 i 4 estrelles	% d'hotels de més categoria sobre l'oferta d'allotjament	%		
Nombre d'habitatsges d'ús turístic	Nombre d'habitatsges d'ús turístic			
Nombre de places d'habitatsges d'ús turístic	Nombre de places d'habitatsges d'ús turístic		Anual	Base de dades IBI. Institut Municipal d'Hisenda
Superfície cadastral destinada a activitat (m2)	Valor absolut d'acord amb la base de Dades de l'Impost sobre béns immobles	m2		
Estructura per usos (%): Comerç	% de superfície destinada a Comerç			
Indústria	% de superfície destinada a Indústria			
Oficines	% de superfície destinada a Oficines			
Ensenyament	% de superfície destinada a Ensenyament			
Sanitat	% de superfície destinada a Sanitat			
Turisme i Hostaleria	% de superfície destinada a Turisme i Hostaleria			
Esportiu	% de superfície destinada a Espectacles			
Espectacles	% de superfície destinada a Esports			
Altres	% de superfície destinada a altres activitats			
Grau de satisfacció dels establiments del comerç respecte a la marxa del negoci comercial del districte (entre 1 i 5)	Enquesta als comerciants del districte sobre la marxa del negoci	Valors d'1 a 5	Trimestral	Enquesta d'Activitat del sector comercial de Barcelona. Departament d'Estudis i opinió. Oficina Municipal de Dades Ajuntament de Barcelona
Evolució previsible del negoci els mesos vinents als establiments comercials del districte (% d'estab. que preveu augment)	Enquesta als comerciants del districte sobre la marxa del negoci	%		
<b>MERCAT DE TREBALL</b>				
Atur registrat	Persones inscrites com aturades al SOC		Mensual	Departament de Treball, Afers Socials i Famílies. Generalitat de Catalunya
Perfil de l'atur registrat:			Mensual	Departament de Treball, Afers Socials i Famílies Generalitat de Catalunya (estimació del Departament d'Estadística)
Sexe (homes/dones)	(Homes/dones aturats)/total aturats*100			
% d'estrangers	(estrangers aturats)/total aturats*100			
Edat (<29 anys/30-44 anys/45 i més anys)	(aturats <29 anys/30-44 anys/45 anys i més)/total aturats*100			
Pes de l'atur registrat	(% aturats/població 16-64)			
Pes de l'atur de llarga durada/total d'atur registrat	Estimació de la proporció d'aturats de llarga durada (més de 12 mesos) sobre el total d'aturats registrats			
Salari mitjà dels residents	Salari mitjà a partir de la Mostra Contínua de Vides Laborals		Anual	Departament d'Anàlisi Oficina Municipal de Dades Ajuntament de Barcelona
% residents al districte que treballen al districte	Perfil dels barcelonins per Districte		Anual	Enquesta de Serveis Municipals Departament d'Estudis i Opinió Oficina Municipal de Dades Ajuntament de Barcelona
% residents al districte que treballen a resta de Barcelona				
% residents al districte que treballen fora de Barcelona				
% residents a Barcelona que treballen al districte				

Població	Activitat econòmica	Treball	Habitatge i territori	Formació i educació	Cultura i esports	Serveis socials	Transports i comunicacions	Seguretat	Fitxa tècnica
----------	---------------------	---------	-----------------------	---------------------	-------------------	-----------------	----------------------------	-----------	---------------

Indicador	Definició	Unitat	Periodicitat	Font
<b>MERCAT IMMOBILIARI</b>				
Llicències d'obres per tipologia (%)	Sostre previst en m2 a les llicències d'obres per tipologia (%)		Trimestral	Departament d'Estadística i Difusió de Dades Oficina Municipal de Dades Ajuntament de Barcelona
residencial				
aparcaments				
equipaments				
oficines				
comerç				
Valor cadastral locals	Mitjana valors unitaris (valor cadastral total en € per m2 dels locals)		Anual	Base dades IBI Institut Municipal d'Hisenda
Locals cadastral	Nombre total de locals			
% habitatge	(locals habitatge/total locals)*100			
% comerç	(locals comerç/total locals)*100			
% oficines	(locals oficines/total locals)*100		%	Base dades IBI Institut Municipal d'Hisenda
Superfície dels habitatges: de menys de 61 m2 (%)	Nombre habitatges de menys 61m2/nombre habitatges			
de més de 120 m2 (%)	Nombre habitatges de més de 120m2/nombre habitatges			
Antiguitat dels habitatges: construïts abans 1960 (%)	Habitatges construïts abans de 1960/nombre habitatges		Anual	Base dades IBI Institut Municipal d'Hisenda
construïts entre 1960 i 1980 (%)	Habitatges construïts entre 1960 i 1980/nombre habitatges			
Habitatges iniciats	Projectes visats pel Col·legi d'Aparelladors		Trimestral	Secretaria d'Habitatge i Millora Urbana Departament de Territori i Sostenibilitat Generalitat de Catalunya
Habitatges acabats	Certificats finals d'obra del Col·legi d'Aparelladors			
Nombre de contractes de lloguer	Nombre de contractes realitzats durant l'any		Trimestral	Idealista.com
Lloguer mitjà per superfície (€/m2/mes)	Preu mitjà del lloguer d'habitatge €/m2/mes (mitjana anual)	€/m2/mes		
Preu mitjà d'oferta de l'habitatge 2a. mà (€/m2)	Preu mitjà de venda €/m2 habitatge 2a mà (4rt. Trimestre)	€/m2	Trimestral	
Nombre de compravendes d'habitatge registrades	Recompte d'habitatges inscrits al Registre de la Propietat		Trimestral	Col·legi de Registradors de la Propietat
Import mitjà de les compravendes (€/m2 construït)	Import mitjà de les compravendes inscrites al Registre	€/m2 construït		
<b>TERRITORI i MEDI AMBIENT</b>				
% superfície segons ús del sol			Anual	Informació de Base Cartografia Institut Municipal d'Informàtica
Superfície de sòl ús residencial	(superfície sol d'ús residencial/total superfície)*100			
Superfície de sòl d'ús industrial i infraestructures	(superfície sol d'ús industrial i infraestructures/total superfície)*100			
Superfície de sòl d'ús equipament	(superfície sol d'ús equipament/total superfície)*100			
Superfície de voreres	Ha. de voreres			
Superfície de zones amb prioritat de vianants	Ha. de zones i carrers amb prioritat de vianants		Anual	Direcció de Serveis d'Espais Verds i Biodiversitat Àrea d'Ecologia Urbana Ajuntament de Barcelona
Parcs urbans	Ha. de parcs urbans			
Verd urbà / hab.	Superfície verd urbà m2/total població			
Àrees de jocs infantils	Unitats d'àrees de jocs infantils		Anual	BCASA (Barcelona Cicle de l'Aigua, sa) Àrea d'Ecologia Urbana Ajuntament de Barcelona
Nombre de fonts	Unitats de fonts públiques			

Població	Activitat econòmica	Treball	Habitatge i territori	Formació i educació	Cultura i esports	Serveis socials	Transports i comunicacions	Seguretat	Fitxa tècnica
----------	---------------------	---------	-----------------------	---------------------	-------------------	-----------------	----------------------------	-----------	---------------

Indicador	Definició	Unitat	Periodicitat	Font
<b>FORMACIÓ I EDUCACIÓ</b>				
Nombre escoles bressol i llars públiques	Nombre escoles bressol i llars públiques			
Nombre escoles públiques d'infantil i primària	Nombre escoles públiques d'infantil i primària			
Nombre d'instituts de secundària i CF públics	Nombre d'instituts de secundària i cicles formatius públics			
Centres privats concertats (infantil, primària i secundària)	Nombre de centres privats concertats (infantil, primària i secundària i CF)			
Alumnes escoles bressols i llars públiques (0-3 anys)	Alumnes escoles bressols i llars públiques (0-3 anys)		Anual	Consorti d'Educació
Alumnes llars d'infants concertades i privades (0-3 anys)	Alumnes llars d'infants concertades i privades (0-3 anys)			
Alumnes 3-16 anys centres públics	Alumnes 3-16 anys centres públics			
Alumnes 3-16 anys centres concertats i privats	Alumnes 3-16 anys centres concertats i privats			
% Alumnes graduats/avaluats al finalitzar 4rt.ESO	(Alumnat que obté títol en finalitzar 4rt.d'ESO/avaluats)*100			
% Alumnes que no superen el nivell de competències de 4rt. ESO a anglès	Alumnes que no superen el nivell baix a la prova de competències bàsiques de 4t ESO en anglès o matemàtiques	%	Anual	Consorti d'Educació
% Alumnes que no superen el nivell de competències de 4rt. ESO a matemàtiques				
% Alumnat estranger/total alumnat infantil, primària i ESO				
centres públics	(Alumnat estranger / total alumnat)*100 centres públics			
centres concertats i privats	(Alumnat estranger / total alumnat)*100 concert. i privats			
% Alumnat de 3-16 anys que estudia al mateix districte que resideix	% Alumnes escolaritzats al districte on viuen / escolars residents	%	Anual	Consorti d'Educació
% Alumnat de 3-16 anys que estudia a un altre districte	% Alumnes escolaritzats a un altre districte / escolars residents			
% Alumnat de 3-16 anys que estudia fora de BCN	% Alumnes escolaritzats fora de Barcelona / escolars residents			
Alumnes batxillerat centres públics	Alumnes batxillerat centres públics			
Alumnes batxillerat centres concertats i privats	Alumnes batxillerat centres concertats i privats		Anual	Consorti d'Educació
Alumnes Formació Professional centres públics	Alumnes Cicles Formatius Grau Mitjà i Superior centres públics			
Alumnes Formació Professional centres concertats i privats	Alumnes Cicles Formatius Grau Mitjà i Superior centres concertats i privats			
Nivell d'estudis	Nivell d'estudis de la població de 16 anys i més			
% població sense estudis	Població sense estudis/població de 16 anys i més	%	Anual	Lectura Padró Municipal d'Habitants Departament d'Estadística i difusió de dades Oficina Municipal de Dades Ajuntament de Barcelona
% estudis obligatoris	Població estudis fins ESO/població de 16 anys i més			
% batxiller superior, CFGM	Població estudis batxillerat i CFGM/població de 16 anys i més			
% estudis universitaris i CFGS	Població estudis universitaris i CFGS/població 16 anys i més			
<b>CULTURA</b>				
Visites biblioteques públiques	Nombre de visites a les biblioteques de la xarxa pública		Mensual	
Visitants museus municipals i consorciats	Nombre de visitants museus municipals i consorciats		Mensual	
Visitants museus públics no municipals	Nombre de visitants museus públics no municipals		Anual	SICUB Institut de Cultura de Barcelona
Visitants museus privats	Nombre de visitants museus privats		Anual	
Visitants espais interès arquitectònic	Nombre de visitants espais d'interès arquitectònic		Anual	
Centres Cívics				
Assistents a les activitats de difusió cultural	Nombre d'assistents a les activitats de difusió cultural			
Inscripcions a les activitats de formació	Nombre d'inscrits a les activitats formatives		Anual	SICUB Institut de Cultura de Barcelona
Fabriques de Creació				
Participants a les activitats de difusió	Nombre de participants a les activitats de difusió cultural			
Nombre de projectes de creació	Nombre de projectes de creació			
Espais esportius en instal·lacions públiques	Nombre d'espais esportius en instal·lacions públiques		Anual	Institut Barcelona Esports
Instal·lacions esportives municipals amb abonats	Nombre d'instal·lacions esportives municipals amb abonats			
Abonats a instal·lacions esportives municipals	Nombre d'abonats a instal·lacions esportives municipals			

Població	Activitat econòmica	Treball	Habitatge i territori	Formació i educació	Cultura i esports	Serveis socials	Transports i comunicacions	Seguretat	Fitxa tècnica
----------	---------------------	---------	-----------------------	---------------------	-------------------	-----------------	----------------------------	-----------	---------------

Indicador	Definició	Unitat	Periodicitat	Font
<b>SERVEIS SOCIALS</b>				
Població de 85 i més anys que viu sola	Nombre de persones de 85 i més anys que viuen soles		Anual	Lectura Padró Municipal d'Habitants Departament d'Estadística i Difusió de Dades Oficina Municipal de Dades Ajuntament de Barcelona
Població amb discapacitat reconeguda	Persones amb més del 33% de discapacitat reconeguda		Anual	Departament de Recerca i Coneixement Àrea de Drets Socials Ajuntament de Barcelona
Persones ≥ 60 anys beneficiàries de la Targeta Rosa	Persones amb 60 anys o més que tenen la Targeta Rosa		Anual	Departament d'Estadística i Difusió de Dades Oficina Municipal de Dades Ajuntament de Barcelona
Nombre de PIRMI per districte				
Nombre d'expedients	Expedients en actiu al final del període		Anual	
Nombre de beneficiaris	Beneficiaris Renda Mínima d'Inserció		Anual	
Persones ateses als centres de Serveis Socials	Persones diferents ateses des d'inici d'any		Mensual	Departament de Recerca i Coneixement Àrea de Drets Socials Ajuntament de Barcelona
Persones usuàries amb algun servei de SAD	Nombre d'usuaris de serveis d'atenció domiciliària		Mensual	
Persones ateses amb teleassistència	Nombre persones ateses		Mensual	
Menors atesos pels EAIA	Nombre de menors atesos pels Equips d'Atenció a Infància		Mensual	
Places residències gent gran (públiques, socials, mercantils)	Nombre de places en residències		Anual	
<b>RELACIÓ AMB LA CIUTADANIA</b>				
Atencions presencials OAC	Nombre d'atencions a les oficines d'atenció al ciutadà		Mensual	Direcció d'Informació i Atenció Ciutadana Gerència d'Agenda 2030, Transició Digital i Esports Ajuntament de Barcelona
% Participació a les eleccions municipals	(nombre votants/nombre d'electors)*100		Convocatòria	Ministerio del Interior Gobierno de España
Percepció ciutadana				
satisfacció de viure al barri	0 = gens satisfet; 10 = molt satisfet	valor 0 - 10	Anual	Enquesta Serveis Municipals Departament d'Estudis i Opinió Oficina Municipal de Dades Ajuntament de Barcelona
principals problemes del barri	Problemes més greus del barri a cada districte i en el conjunt de Bcn			

Població	Activitat econòmica	Treball	Habitatge i territori	Formació i educació	Cultura i esports	Serveis socials	Transports i comunicacions	Seguretat	Fitxa tècnica
----------	---------------------	---------	-----------------------	---------------------	-------------------	-----------------	----------------------------	-----------	---------------

Indicador	Definició	Unitat	Periodicitat	Font
<b>TRANSPORTS I COMUNICACIONS</b>				
Nombre d'accidents	Nombre d'accidents de trànsit		Anual	Guàrdia Urbana Àrea de Seguretat i Prevenció Ajuntament de Barcelona
Turismes / 1000 hab	$(\text{Turismes}/\text{total població}) * 1000$	%	Anual	Cens Vehicles Departament d'Estadística i Difusió de Dades Ajuntament de Barcelona
% turismes > 10 anys	$(\text{turismes} > 10 \text{ anys}/\text{total turismes}) * 100$	%		
Motos i ciclomotors / 1000 hab	$(\text{Motos i ciclomotors}/\text{total població}) * 1000$	%		
% motos > 10 anys	$(\text{motos} > 10 \text{ anys}/\text{total motos}) * 100$	%		
Matriculacions de turismes	Altes de matriculació de turismes			
Places aparcaments subterranis municipals	Nombre de places d'aparcament		Anual	Direcció de Serveis de Mobilitat Gerència de Mobilitat i Infraestructures Ajuntament de Barcelona
% població que usa internet	% ús internet a les llars als darrers 30 dies	%	Anual	Enquesta Serveis Municipals Departament d'Estudis i Opinió Oficina Municipal de Dades Ajuntament de Barcelona
% població que usa correu electrònic	% ús correu electrònic a les llars als darrers 30 dies			
% població connectada a xarxes socials	% ús xarxes socials a les llars als darrers 30 dies			
% població que usa telèfon mòbil	% ús telèfon mòbil a les llars als darrers 30 dies			
Punts de connexió del servei Barcelona Wifi	Nombre de punts de connexió		Anual	Direcció de ciutats intel·ligents i telecomunicacions Institut Municipal d'Informàtica Ajuntament de Barcelona
<b>SEGURETAT CIUTADANA</b>				
Índex de victimització	% persones enquestades víctimes d'un delictes l'any anterior		Anual	Enquesta de Victimització Departament d'Estudis i Opinió Oficina Municipal de Dades Ajuntament de Barcelona
Índex de denúncia	% fets delictius que diuen haver denunciat les persones que han estat víctimes d'un delictes l'any anterior segons l'enquesta			
Puntuació del nivell de seguretat del seu barri	Percepció de l'entrevistat en l'any en curs	mitjana 0-10		
Puntuació del nivell de seguretat de la ciutat	Percepció de l'entrevistat en l'any en curs	mitjana 0-10		
Serveis del cos de bombers	Nombre serveis prestats pel cos de bombers		Anual	Serveis d'Extinció, Incendis i Salvament Seguretat i Prevenció Ajuntament de Barcelona
Denúncies per infraccions administratives (GUB)	Denúncies per infraccions d'ordenances (GUB)		Anual	Guàrdia Urbana Gerència de Seguretat i Prevenció Ajuntament de Barcelona
Infraccions de l'ordenança de convivència / 100hab	$(\text{Infraccions}/\text{total població}) * 100$	%		
Incidents per degradació de l'espai públic / 1000 hab	$(\text{Incidents}/\text{total població}) * 1000$	%		
Incidents en la convivència veïnal / 1000 hab	$(\text{Incidents}/\text{total població}) * 1000$	%		
Incidents per activitats molestes a l'espai públic / 1000 hab	$(\text{Incidents}/\text{total població}) * 1000$	%		
Infraccions penals conegudes per la policia / 100 hab	$(\text{Infraccions}/\text{total població}) * 100$	%		
Delictes i faltes contra el patrimoni / 100 hab	$(\text{Delictes i faltes}/\text{total població}) * 100$	%		
Total fets coneguts pels Mossos d'Esquadra	Total de fets coneguts per la policia de la Generalitat	%	Anual	Direcció General de la Policia Departament d'Interior Generalitat de Catalunya
% Robatoris i furts	Furts, robatoris i faltes contra el patrimoni / total fets coneguts pel Mossos d'Esquadra			

# Sant Andreu

Juliol 2022





## Sant Andreu

Amb més de 151.500 habitants, el districte de Sant Andreu concentra el **9,1% de la població** de la ciutat, amb una densitat neta més elevada que la mitjana.

L'**estructura d'edats** presenta un pes relativament superior de la població infantil i jove i de la gent gran, i també té una esperança de vida més elevada.

El pes de la **població estrangera** és més baix que al conjunt de Barcelona, però amb una composició similar, amb predomini de nacionalitats de la Xina, Pakistan i Itàlia.

És un districte amb un **nivell de renda** mitjà, amb tots els seus barris per sota del valor de ciutat, igual que el nivell d'estudis universitaris.

Tant la demanda d'atenció de **serveis socials** com la proporció d'usuaris amb SAD es troben per sota del pes de la població.

Un districte amb **una forta especialització industrial** però també amb una important activitat comercial.



Població	Activitat econòmica	Treball	Habitatge i territori	Formació i educació	Cultura i esports	Serveis socials	Transports i comunicacions	Seguretat	Fitxa tècnica			
<b>POBLACIÓ I LLARS</b>			2015	2016	2017	2018	2019	2020	2021	% var. interanual última dada	Darrera dada disponible	Pes Dte./Ciutat o Valor BCN
Població (valor absolut)			147.307	146.706	147.693	148.560	150.264	151.976	151.537	-0,3%	gen-21	9,1%
Homes			69.925	69.616	70.083	70.540	71.335	72.238	72.066	-0,2%	gen-21	9,1%
Dones			77.382	77.090	77.610	78.020	78.929	79.738	79.471	-0,3%	gen-21	9,1%
Densitat neta (habitants/hectàrea residencial)			761	762	768	779	788	797	795	-0,3%	2021	Bcn = 605
Estructura d'edats												
% grup 0-3 anys			3,7%	3,6%	3,6%	3,5%	3,3%	3,3%	3,1%	-0,2*	gen-21	Bcn = 2,9%
% grup 0-15 anys			14,3%	14,3%	14,3%	14,3%	14,2%	14,1%	13,9%	-0,1*	gen-21	Bcn = 12,9%
% grup 16-64 anys			64,1%	64,0%	63,9%	63,8%	64,0%	64,2%	64,3%	0,1*	gen-21	Bcn = 66,1%
% grup 65 i més anys			21,6%	21,7%	21,8%	21,8%	21,8%	21,7%	21,7%	0,0*	gen-21	Bcn = 21,1%
Població de 75 i més anys (valor absolut)			16.102	16.130	16.088	16.084	16.319	16.554	16.639	0,5%	gen-21	8,9%
% 65 i més anys que viuen sols			23,9%	24,0%	24,1%	24,1%	23,9%	24,0%	24,4%	0,4*	gen-21	Bcn = 26,0%
% 75 i més anys que viuen sols			31,0%	30,9%	30,8%	30,9%	30,6%	30,5%	31,1%	0,5*	gen-21	Bcn = 31,5%
Homes			16,1%	15,8%	16,2%	16,4%	16,1%	16,3%	16,8%	0,5*	gen-21	Bcn = 17,3%
Dones			39,7%	39,7%	39,5%	39,5%	39,4%	39,3%	39,8%	0,6*	gen-21	Bcn = 39,9%
Índex envelliment			150,6	151,5	152,0	152,5	153,6	154,1	155,9	1,8*	gen-21	Bcn = 163,5
Índex sobreenvelliment			50,7	50,7	50,0	49,6	49,8	50,2	50,5	0,3*	gen-21	Bcn = 53,5
Índex de dependència demogràfica			55,9	56,2	56,6	56,7	56,3	55,7	55,5	-0,3*	gen-21	Bcn = 51,4
Taxa natalitat ‰			8,5‰	8,7‰	8,6‰	7,8‰	7,8‰	7,4‰		-0,4*	2020	Bcn = 7,1‰
Taxa mortalitat ‰			8,8‰	8,8‰	9,0‰	8,6‰	8,4‰	11,1‰		2,7*	2020	Bcn = 11,4‰
Esperança de vida			84,2	84,8	84,6	85,2	85,5			0,3*	2019	Bcn = 84,9
Homes			81,0	82,3	81,5	82,2	82,1			0,0*	2019	Bcn = 81,8
Dones			87,0	87,0	87,4	87,7	88,5			0,7*	2019	Bcn = 87,5
Nombre d'estrangers (valor absolut) (1)			16.439	16.684	17.758	18.767	20.877	23.120	23.627	2,2%	gen-21	6,4%
% estrangers (s/població) (1)			11,3%	11,4%	12,0%	12,6%	13,9%	15,2%	15,6%	0,4*	gen-21	Bcn = 22,4%
Principals nacionalitats (1)			Xina, Pakistan, Marroc	Xina, Pak. Marroc	Xina, Pakistan, Marroc	Xina, Pakistan, Marroc	Xina, Pakistan, Itàlia	Xina, Pakistan, Itàlia	Xina, Pakistan, Itàlia		gen-21	Itàlia, Pakistan, Xina
Nombre de domicilis			59.011	58.836	59.174	59.508	59.755	59.998	59.678	-0,5%	gen-21	9,0%
Ocupació mitjana (persones per domicili)			2,5	2,5	2,5	2,5	2,5	2,5	2,5	0,0*	gen-21	Bcn = 2,5
% domicilis amb un adult i un o més menors (2)			2,5%	3,0%	3,1%	3,1%	3,0%	3,0%	3,0%	0,0*	gen-21	Bcn = 2,9

(1) A partir de 2016, els residents sense domicili fix (SDF) s'han distribuït als districtes dels Centres de Serveis Socials de l'Ajuntament - un per districte- on estan adscrits.

(2) Des de 2016, domicilis amb un adult de 18 anys i més, i un o més menors de 18. Per anys anteriors, domicilis amb un adult de 16 anys i més, i un o més menors.

\* Variació en punts percentuals o diferència de valors

Amb més de 151.500 habitants, la població de Sant Andreu es redueix un 0,3%, concentrant el 9,1% del total de la ciutat, amb una densitat neta superior a la mitjana. El pes de la població en edat de treballar (16-64 anys) és inferior a la mitjana de ciutat, mentre que el del grup de 0-15 anys és superior, com ho és el grup de més grans de 65 anys, encara que en menor proporció. Això fa que l'índex d'envelliment (155,9) sigui inferior al de Barcelona, igual que l'índex de sobreenvelliment (50,5). La taxa de natalitat disminueix el 2020, però es manté per sobre de la mitjana, mentre que la de mortalitat augmenta i se situa lleugerament per sota del valor de la ciutat. L'esperança de vida es manté pràcticament estable (85,5 anys), especialment en el cas dels homes (82,1 anys), i les dones passen a tenir la segona esperança de vida més alta dels deu districtes (88,5 anys). Les persones amb edats iguals o superiors als 65 i 75 anys que viuen soles, també són una proporció inferior a la mitjana. El pes de la població estrangera augmenta fins al 15,6% i se situa prop de set punts per sota de la mitjana, encara que el barri de Trinitat Vella presenta un percentatge superior al 32%. Les nacionalitats que predominen són les procedents de la Xina, Pakistan i Itàlia, similars a les del conjunt de la ciutat. Tant l'ocupació mitjana dels domicilis com el percentatge de domicilis amb un adult i un o més menors, són similars a la mitjana.

Població	Activitat econòmica	Treball	Habitatge i territori	Formació i educació	Cultura i esports	Serveis socials	Transports i comunicacions	Seguretat	Fitxa tècnica
----------	---------------------	---------	-----------------------	---------------------	-------------------	-----------------	----------------------------	-----------	---------------

ACTIVITAT ECONÒMICA	2015	2016	2017	2018	2019	2020	2021	% var. inter- anual última dada	Darrera dada disponible	Pes Dte./Ciutat o Valor BCN
Renda disponible de les llars per càpita (RDLpc) (1)	18.246	18.675	18.663	18.855	19.528			3,6%	2019	Bcn = 22.229
Índex RDLpc (1)	91	90	89	89	88			-0,8*	2019	Bcn = 100
Nombre d'establiments hotelers, hotels-apartament i pensions (2)	2	2	2	2	2	2	2	0,0%	2021	0,3%
Nombre de places d'hotels, hotels-apartaments i pensions	222	222	222	222	222	222	222	0,0%	2021	0,3%
% establiments hotelers de gran luxe, 5 i 4 estrelles	0,0%	0,0%	0,0%	0,0%	0,0%	0,0%	0,0%	0,0*	2021	Bcn = 29,2%
Nombre d'habitatges d'ús turístic	69	81	81	78	78	77	76	-1,3%	2021	0,8%
Nombre de places d'habitatges d'ús turístic	n.d.	536	536	512	512	505	496	-1,8%	2021	0,9%
Superfície cadastral destinada a activitat (m2) (3)	2.609.684	2.596.330	2.580.278	2.642.126	2.642.184	2.628.276	2.629.063	0,0%	2021	7,3%
Estructura per usos (%) (3): Comerç	28,4%	28,4%	28,5%	28,7%	28,7%	28,7%	28,6%	-0,1*	2021	Bcn = 23,2%
Indústria/Logística	49,2%	48,1%	48,6%	46,7%	46,7%	46,9%	46,9%	0,0*	2021	Bcn = 27,9%
Oficines	7,0%	7,0%	6,9%	8,2%	8,2%	8,2%	8,0%	-0,2*	2021	Bcn = 17,8%
Ensenyament	7,2%	7,2%	7,3%	7,9%	7,9%	7,8%	7,8%	0,1*	2021	Bcn = 10,3%
Sanitat	2,7%	2,9%	3,0%	2,5%	2,5%	2,5%	2,9%	0,4*	2021	Bcn = 5,5%
Turisme i Hostaleria	1,2%	1,2%	1,2%	1,4%	1,4%	1,3%	1,2%	-0,2*	2021	Bcn = 7,9%
Esportiu	1,7%	2,6%	2,6%	2,7%	2,7%	2,7%	2,7%	0,0*	2021	Bcn = 4,5%
Espectacles	0,4%	0,4%	0,4%	0,4%	0,4%	0,4%	0,4%	0,0*	2021	Bcn = 1,7%
Altres	2,1%	2,1%	1,5%	1,4%	1,4%	1,4%	1,4%	0,0*	2021	Bcn = 1,1%
Grau de satisfacció dels establiments del comerç respecte a la marxa del negoci comercial (entre 1 i 5)	2,4	3,3	3,1	2,9	3,0	3,2	3,4	0,2*	2021	Bcn = 3,1
Evolució previsible del negoci els mesos vinents als establiments comercials (% d'estab. que preveu augment) (4)	36,5%	35,1%	32,3%	30,5%	30,1%	29,1%	45,5%	16,4*	2021	Bcn = 44,3%

(1) A partir de l'any 2018 s'introdueix un canvi metodològic. Les dades 2015-2018 estan calculades en base a la nova metodologia.

(2) A partir de 2016 l'oferta d'allotjament turístic prové del Cens d'Allotjament Turístic (CEAT) de l'Ajuntament de Barcelona. Per a anys anteriors, Direcció General de Turisme, Generalitat de Catalunya.

(3) Les dades de l'any 2018 en endavant no són comparables amb anys anteriors.

(4) Fins al 2020 evolució previsible durant els pròxims 24 mesos, el 2020, durant els pròxims 12 mesos.

\* Variació en punts percentuals o diferència de valors

La renda disponible de les llars per càpita (RDLpc) de Sant Andreu augmenta un 3,6% el 2019 i se situa per sota del valor de ciutat, amb un índex que ha anat perdent valor al llarg del quinquenni. Tots els seus barris se situen per sota de la mitjana, destacant la Trinitat Vella i Baró de Viver (54), amb un dels índexs més baixos de la ciutat, mentre que el barri de Sant Andreu és el que se situa més a prop de la mitjana (97). A més, tots els barris empitjoren la seva posició relativa, tan respecte a l'any anterior, com en relació amb el valor del 2015. La presència d'activitat hotelera es manté invariable durant el 2021 i és molt reduïda amb només dos establiments hotelers i el districte no concentra ni un 1% del total de places d'habitatges d'ús turístic de la ciutat. La tipologia d'activitat segons superfície cadastral mostra una clara especialització com a districte industrial i logístic, amb un pes proper al 47%, molt per sobre de la mitjana de la ciutat. També el pes del comerç (28,6%) és important i superior a la mitjana. Les enquestes sobre activitat comercial mostren el 2021 una millora tant del grau de satisfacció de la marxa actual del negoci com de les perspectives d'evolució per als pròxims dotze mesos.

Població	Activitat econòmica	Treball	Habitatge i territori	Formació i educació	Cultura i esports	Serveis socials	Transports i comunicacions	Seguretat	Fitxa tècnica			
MERCAT DE TREBALL			2015	2016	2017	2018	2019	2020	2021	% var. interanual última dada	Darrera dada disponible	Pes Dte./Ciutat o Valor BCN
Atur registrat			9.107	7.829	7.307	6.807	6.828	8.884	6.325	-28,8%	Des. 2021	10,0%
Perfil de l'atur registrat:												
% homes			45,8%	44,3%	43,8%	42,8%	43,5%	44,6%	42,6%	-2,0*	Des. 2021	Bcn = 44,9%
% dones			54,2%	55,7%	56,2%	57,2%	56,5%	55,4%	57,4%	2,0*	Des. 2021	Bcn = 55,1%
% estrangers			13,3%	13,5%	14,9%	15,0%	16,3%	18,8%	15,0%	-3,8*	Des. 2021	Bcn = 20,3%
% edat <29 anys			12,4%	11,8%	13,2%	13,8%	13,9%	16,3%	10,8%	-5,6*	Des. 2021	Bcn = 10,7%
% edat 30-44 anys			32,8%	31,9%	31,2%	30,3%	30,7%	33,6%	29,7%	-3,9*	Des. 2021	Bcn = 30,6%
% edat 45 i més anys			54,8%	56,3%	55,6%	55,9%	55,4%	50,1%	59,5%	9,5*	Des. 2021	Bcn = 58,7%
Pes de l'atur registrat (% aturats/població 16-64)			9,7%	8,3%	7,7%	7,2%	7,1%	9,1%	6,5%	-2,6*	Des. 2021	Bcn = 5,8%
Pes de l'atur de llarga durada/total d'atur registrat (%)			45,4%	44,0%	41,3%	39,3%	38,1%	43,6%	56,1%	12,5*	Des. 2021	Bcn = 54,3%
Salari mitjà dels residents (euros bruts/any)			n.d.	25.962	27.038	27.716	27.877	27.358		-1,9%	2020	Bcn = 30.593
% residents al districte que treballen al districte			27,3%	19,9%	20,5%	24,3%	23,8%	20,7%	17,3%	-3,4*	2021	Treballen a
% residents al districte que treballen a resta de Barcelona			53,6%	52,1%	52,8%	50,6%	54,7%	59,7%	55,6%	-4,1*	2021	Bcn = 77,3%
% residents al districte que treballen fora de Barcelona			18,9%	27,2%	26,5%	24,8%	21,0%	19,6%	26,2%	6,6*	2021	Treballen fora Bcn = 22,2%
% residents a Barcelona que treballen al districte			4,5%	4,7%	4,4%	5,2%	4,6%	4,5%	4,3%	-0,2*	2021	Bcn = 77,3%

\* Variació en punts percentuals o diferència de valors

L'atur registrat a Sant Andreu disminueix prop d'un 29% durant el 2021, percentatge inferior al del conjunt de la ciutat (-32,5%). La proporció de dones aturades s'incrementa dos punts (57,4%), el percentatge més alt dels deu districtes, i el pes de l'atur de la població de 45 anys i més s'enfila fins a prop del 60%, també un dels percentatges més alts. El pes dels aturats estrangers sobre el total baixa fins al 15% i se situa més de cinc punts per sota de la mitjana, tot i que és similar a la proporció de població estrangera del districte (15,6%). El pes de l'atur registrat estimat sobre la població de 16 a 64 cau fins al 6,5%, tot i que es manté com el tercer més alt de la ciutat, igual que el pes de l'atur de llarga durada (56,1%), també un dels més elevats dels deu districtes. El salari mitjà dels residents a Sant Andreu va disminuir prop d'un 2% el 2020, fins als 27.358 euros bruts l'any 2019, per sota de la mitjana. D'acord amb l'Enquesta de Serveis Municipal de 2021, la població resident que treballa al districte representa només un 17,3%, el percentatge més baix dels deu districtes, mentre que més del 55% treballa a la resta de Barcelona i només un 4,3% dels residents de la ciutat treballen al districte.

Població	Activitat econòmica	Treball	Habitatge i territori	Formació i educació	Cultura i esports	Serveis socials	Transports i comunicacions	Seguretat	Fitxa tècnica
----------	---------------------	---------	-----------------------	---------------------	-------------------	-----------------	----------------------------	-----------	---------------

MERCAT IMMOBILIARI	2015	2016	2017	2018	2019	2020	2021	% var. inter- anual última dada	Darrera dada disponible	Pes Dte./Ciutat o Valor BCN
Valor cadastral locals (€/m2)	669	672	669	649	649	650	653	0,4%	2021	Bcn = 939
Locals cadastrals	118.817	118.820	119.380	120.055	120.112	120.259	121.291	0,9%	2021	8,4%
% habitatge	59,4%	59,4%	59,4%	58,7%	58,7%	58,6%	58,4%	-0,2*	2021	Bcn =57,3%
% comerç	6,0%	6,0%	5,9%	6,6%	6,6%	6,5%	6,4%	-0,1*	2021	Bcn =6,5%
% oficines	1,0%	1,0%	1,0%	1,2%	1,2%	1,2%	1,1%	0,0*	2021	Bcn =2,3%
Superfície dels habitatges: de fins a 61 m2 (%)	31,1%	31,1%	31,2%	30,7%	30,7%	30,4%	30,3%	-0,1*	2021	Bcn =30,3%
de més de 120 m2 (%)	1,2%	1,2%	1,2%	1,3%	1,3%	1,3%	1,3%	0,0*	2021	Bcn =8,4%
Antiguitat dels habitatges: construïts abans 1960 (%)	21,3%	21,4%	21,2%	20,6%	20,6%	20,8%	20,7%	-0,1*	2021	Bcn =36,7%
construïts entre 1960 i 1980 (%)	55,6%	55,6%	55,3%	55,7%	55,7%	55,8%	55,5%	-0,3*	2021	Bcn =46,1%
Habitatges iniciats	285	102	147	368	142	193	37	-80,8%	2021	1,7%
Habitatges acabats	43	200	143	138	122	212	117	-44,8%	2021	5,4%
Preu mitjà d'oferta habitatge 2a. mà (€/m2) (1)	2.197	2.328	2.877	3.262	3.261	3.161	3.043	-3,7%	des.2021	Bcn = 3.932
Preu mitjà habitatge de lloguer (€/m2/mes)	9,61	10,39	11,36	11,74	12,21	12,35	11,73	-5,0%	2021	Bcn = 13,21
Nombre de contractes de lloguer registrats	2.724	2.445	2.982	3.285	2.971	2.453	3.373	37,5%	2021	5,9%
Nombre de compravendes d'habitatge registrades	1.150	1.372	1.700	1.615	1.588	1.100	1.287	17,0%	2021	9,3%
Import mitjà de les compravendes (€/m2 construït)	2.205	2.343	2.830	3.300	3.419	3.692	3.225	-12,6%	2021	Bcn = 4.120
TERRITORI I MEDI AMBIENT	2015	2016	2017	2018	2019	2020	2021	% var. inter- anual última dada	Darrera dada disponible	Pes Dte./Ciutat o Valor BCN
Superfície segons ús del sol										
% superfície de sòl ús residencial	29,3%	29,3%	29,3%	28,9%	28,9%	28,9%	28,9%	0,0*	2021	Bcn =27,1%
% superfície de sòl d'ús industrial i infraestructures	17,7%	17,6%	17,6%	16,5%	16,5%	16,5%	16,5%	0,0*	2021	Bcn =13,7%
% superfície de sòl d'ús equipament	7,6%	7,6%	7,7%	7,8%	7,9%	7,8%	7,8%	0,0*	2021	Bcn =10,1%
Superfície de voreres (m2)	99	95	94	93	93	82	82	-0,2%	2021	8,7%
Superfície de zones amb prioritat de vianants (ha) (3)	14,4	14,4	17,5	17,7	18,3	18,4	16,3	-11,3%	2021	10,9%
Parcs urbans (ha) (2)	14,6	14,6	14,6	14,6	14,6	15,0		2,7%	2020	2,4%
M2 Verd urbà / hab.	4,0	4,0	4,1	4,2	4,3	4,2	4,2	0,0*	2021	Bcn = 7,0
Àrees de jocs infantils	92	95	94	93	96	96	99	3,1%	2021	11,0%
Nombre de fonts	146	148	149	151	150	152	149	-2,0%	2021	8,7%

(1) Fins a 2018 dades del 4rt trimestre de l'any, a partir de 2018 dades de desembre.

(2) El 2020 es realitza una revisió tècnica, per tant les dades no són comparables amb les dels anys anteriors.

(3) El 2021 es fa una revisió de la superfície del polígon de les calçades amb preferència d'ús per a vianants seguint els criteris de senyalització i estructura de la via (plataforma única).

\* Variació en punts percentuals o diferència de valors

El valor cadastral dels locals es manté pràcticament invariable el 2021 i és un 30% inferior al valor mitjà de Barcelona. Més del 58% dels locals cadastrals són habitatges, percentatge lleugerament superior a la mitjana, amb un parc caracteritzat per ser de dimensions similars a la mitjana, però amb una antiguitat inferior. Durant el 2021 disminueixen tant els habitatges iniciats com els acabats al districte. Els preus de la segona mà es redueixen prop d'un 4%, igual que els de lloguer, que ho fan en una proporció més gran (-5%), i ambdós són els segons més baixos de la ciutat, després dels de Nou Barris. Al llarg del 2021 augmenten tant el nombre de contractes de lloguer signats al districte com els de compravenda. El districte presenta un major pes relatiu de la superfície de sòl per a ús residencial (28,9%) i industrial (16,5%) que el conjunt de la ciutat, però menor pel que fa a equipaments (7,8%). Sant Andreu concentra només un 2,4% de la superfície de parcs urbans de la ciutat i la ràtio de verd urbà per habitant és força inferior a la mitjana.

Població	Activitat econòmica	Treball	Habitatge i territori	Formació i educació	Cultura i esports	Serveis socials	Transports i comunicacions	Seguretat	Fitxa tècnica			
FORMACIÓ I EDUCACIÓ			2015	2016	2017	2018	2019	2020	2021	% var. interanual última dada	Darrera dada disponible	Pes Dte./Ciutat o Valor BCN
Nombre escoles bressol i llars públiques			10	10	10	11	11	11	11	0,0%	curs 2021-22	10,2%
Nombre escoles públiques d'infantil, primària i instituts-escola			19	19	19	19	19	19	19	0,0%	curs 2021-22	10,7%
Nombre d'instituts de secundària i CF públics			6	7	8	8	9	9	9	0,0%	curs 2021-22	10,8%
Centres privats concertats (infantil, primària i secundària)			17	17	17	17	17	17	17	0,0%	curs 2021-22	9,4%
Alumnes de 0-3 anys			1.602	1.598	1.604	1.595	1.607	1.415	1.377	-2,7%	curs 2021-22	9,3%
Alumnes escoles bressol i llars públiques (0-3 anys)			906	900	899	893	895	932	969	4,0%	curs 2021-22	11,2%
Alumnes llars d'infants concertades i privades (0-3 anys)			696	698	705	702	712	483	408	-15,5%	curs 2021-22	6,6%
Alumnes 3-16 anys			16.229	16.444	16.707	16.849	17.177	17.234	17.111	-0,7%	curs 2021-22	9,9%
centres públics			7.990	8.234	8.519	8.721	9.175	9.337	9.462	1,3%	curs 2021-22	12,2%
centres concertats i privats			8.239	8.210	8.188	8.128	8.002	7.897	7.649	-3,1%	curs 2021-22	8,1%
% Alumnes graduats/avaluats al finalitzar 4rt.ESO			91,3%	91,7%	92,1%	92,1%	94,8%	90,9%		-3,9*	curs 2020-21	Bcn =91,5%
% Alumnes que no superen competències 4rt. ESO anglès			16,4%	11,2%	17,3%	13,1%	10,9%	15,7%		4,8*	curs 2020-21	Bcn =13,8%
% Alumnes que no superen competències 4rt. ESO matemàtiques			14,5%	11,6%	14,3%	11,8%	13,4%	21,3%		7,9*	curs 2020-21	Bcn =18,3%
% Alumnat estranger/total de 3-16 anys			10,5%	10,8%	11,8%	12,5%	13,8%	13,9%	14,3%	0,4*	curs 2021-22	Bcn =17,9%
centres públics			17,2%	16,9%	17,6%	18,4%	19,6%	18,7%	18,8%	0,0*	curs 2021-22	Bcn =24,6%
centres concertats i privats			4,1%	4,7%	5,7%	6,2%	7,1%	8,2%	8,8%	0,7*	curs 2021-22	Bcn =12,4%
% Alumnes de 3-16 anys escolaritzats al districte on viuen			n.d.	n.d.	81,7%	81,4%	81,5%	81,9%	82,8%	0,9*	curs 2021-22	Bcn =74,1%
% Alumnes de 3-16 anys escolaritzats a un altre districte			n.d.	n.d.	17,5%	17,8%	17,7%	17,1%	16,1%	-0,9*	curs 2021-22	Bcn =23,5%
% Alumnes de 3-16 anys escolaritzats fora de BCN			n.d.	n.d.	0,8%	0,9%	0,9%	1,0%	1,1%	0,1*	curs 2021-22	Bcn =2,5%
Alumnes batxillerat			1.782	1.905	1.904	1.814	1.826	1.833	1.950	6,4%	curs 2021-22	8,1%
centres públics			456	489	475	426	441	475	594	25,1%	curs 2021-22	6,6%
centres concertats i privats			1.326	1.416	1.429	1.388	1.385	1.358	1.356	-0,1%	curs 2021-22	9,1%
Alumnes Formació Professional			2.667	2.894	3.003	2.985	2.891	3.082	3.361	9,1%	curs 2021-22	8,6%
centres públics			0	0	0	0	0	278	291	4,7%	curs 2021-22	1,6%
centres concertats i privats			2.667	2.894	3.003	2.985	2.891	2.804	3.070	9,5%	curs 2021-22	14,3%
Nivell d'estudis (1)(2)												
% població sense estudis			4,7%	3,4%	3,1%	2,8%	2,5%	2,2%	1,9%	-0,3*	gen-21	Bcn =1,8%
% estudis obligatoris			48,9%	47,9%	47,4%	46,8%	45,5%	45,3%	44,8%	-0,5*	gen-21	Bcn =37,4%
% batxiller superior, CFGM			26,0%	26,1%	26,1%	26,1%	26,1%	26,4%	26,9%	0,5*	gen-21	Bcn =25,5%
% estudis universitaris i CFGS			20,4%	21,1%	21,8%	22,8%	23,7%	24,4%	24,9%	0,5*	gen-21	Bcn =33,9%

(1) Població de 16 anys i més

(2) El 2016 s'adapta el nivell de formació de la població de 16 anys i més a les codificacions de l'INE i això fa que les dades no siguin comparables amb anys anteriors.

\* Variació en punts percentuals o diferència de valors

Amb dades del curs 2021-22, a Sant Andreu, els alumnes de 3 a 16 anys es matriculen majoritàriament en centres públics (55,3%), però en el cas de Batxillerat ho fan majoritàriament en centres concertats i privats (70%) i en el cas de l'FP aquest percentatge supera el 90%. En aquest últim curs, els alumnes de 3 a 16 anys escolaritzats al districte disminueixen lleugerament, però augmenten un 1,3% als centres públics, mentre que els alumnes de batxillerat i de formació professional s'incrementen notablement. Els alumnes de primer cicle d'educació infantil disminueixen en conjunt un 2,7%, tanmateix, augmenten a les escoles bressol municipals i llars públiques. L'alumnat estranger en ensenyaments de 3 a 16 anys augmenta lleugerament fins al 14,3%, del total, encara que s'apropa al 19% als centres públics. Prop d'un 83% de l'alumnat resident a Sant Andreu estudia al mateix districte, el segon percentatge més alt de la ciutat. La taxa de graduació de 4t. d'ESO disminueix prop de quatre punts el curs 2020-21 i se situa lleugerament per sota de la mitjana de Barcelona. D'igual manera, el percentatge d'alumnes de 4t d'ESO que no supera les proves de competències bàsiques empitjora, tant en anglès com en matemàtiques, i ambdós percentatges continuen per sobre de la mitjana de ciutat. La població amb estudis postobligatoris supera el 50% i el pes de la població amb estudis universitaris i CFGS augmenta fins a prop del 25%, així i tot, encara és el segon percentatge més baix de la ciutat, després del de Nou Barris.

Població	Activitat econòmica	Treball	Habitatge i territori	Formació i educació	Cultura i esports	Serveis socials	Transports i comunicacions	Seguretat	Fitxa tècnica			
<b>CULTURA I ESPORTS</b>			2015	2016	2017	2018	2019	2020	2021	% var. Inter- anual última dada	Darrera dada disponible	Pes Dte./Ciutat o Valor BCN
Visites biblioteques			670.200	655.890	730.870	700.670	742.211	246.730	434.021	75,9%	2021	11,0%
Biblioteca Trinitat Vella - J.Barbero			86.269	72.694	88.662	89.539	73.797	22.662	28.991	27,9%	2021	0,7%
Biblioteca Bon Pastor			80.169	81.327	73.930	72.306	78.252	33.125	36.045	8,8%	2021	0,9%
Biblioteca Ignasi Iglésias - Can Fabra			407.587	410.045	483.737	456.387	444.615	170.765	337.620	97,7%	2021	8,5%
Biblioteca La Sagrera - Marina Clotet			96.175	91.824	84.541	82.438	145.547	20.178	31.365	55,4%	2021	0,8%
Visitants museus			16.330	15.575	17.036	26.612	20.287	8.940	13.435	50,3%	2021	0,2%
museus municipals i consorciats			16.330	15.575	17.036	26.612	20.287	8.940	13.435	50,3%	2021	0,4%
museus públics no municipals			0	0	0	0	0	0	0	0,0%	2021	0,0%
museus privats			0	0	0	0	0	0	0	0,0%	2021	0,0%
Visitants espais interès arquitectònic			0	0	0	0	0	0	0	0,0%	2021	0,0%
Centres Cívics			6	6	7	7	7	7	7	0,0%	2021	13,5%
Assistents a les activitats de difusió cultural (1)			28.096	34.444	37.743	32.246	39.578	10.728	20.055	86,9%	2021	10,9%
Inscripcions a les activitats de formació			12.274	15.214	15.775	14.651	12.105	6.667	4.822	-27,7%	2021	8,3%
Fabriques de Creació			2	2	2	2	2	2	2	0,0%	2021	18,2%
Participants a les activitats de difusió			58.128	71.490	88.774	107.301	119.411	25.482	58.863	131,0%	2021	38,2%
Projectes de creació			105	102	108	117	117	115	250	117,4%	2021	34,7%
Espais esportius en instal·lacions públiques			217	217	217	221	221	221	221	0,0%	2020	11,5%
Instal·lacions esportives municipals amb abonats			3	3	3	3	3	3	3	0,0%	2020	6,0%
Abonats a instal·lacions esportives municipals			4.806	5.233	5.184	5.558	6.164	4.423		-28,2%	2020	3,4%

(1) A partir del 2018 no es tenen en compte els usuaris d'activitats relacionades amb les exposicions i mostres, per tant les dades no són comparables amb anys anteriors.

Les restriccions de mobilitat i d'aforament encara vigents durant el primer semestre del 2021 han continuat incidint en els registres de visitants dels equipaments culturals i esportius de la ciutat i, tot i que les xifres han anat a l'alça, encara no s'han assolit els nivells previs a la pandèmia. El districte compta amb quatre biblioteques públiques que han aplegat en total més de 434.000 visites el 2021, xifra més d'un 75% superior a la de l'any anterior, però encara més d'un 40% per sota del registre de 2019. La biblioteca Ignasi Iglesias, amb prop de 338.000 usuaris, és la segona més visitada de Barcelona. Les visites als museus municipals i consorciats del districte, sumen prop de 13.500, amb l'equipament Fabra i Coats - Centre d'Art Contemporani al capdavant. El districte no compta amb cap museu privat ni espai d'interès arquitectònic. El nombre de participants en les activitats de difusió cultural dels set centres cívics del districte ha estat de més de 20.000, concentrant prop de l'11% del total de la ciutat, mentre que les inscripcions als cursos de formació han superat les 4.800. Sant Andreu compta amb dues fàbriques de creació, la Fabra i Coats i la Nau Ivanov, que han aplegat prop de 59.000 persones a les seves activitats de difusió, més d'un terç del total de la ciutat, i on s'han dut a terme 250 projectes de creació. El nombre d'abonats a les tres instal·lacions esportives municipals del 2020 va ser de més de 4.400 persones, que representen el 3,4% del total de Barcelona, i el nombre d'espais esportius en instal·lacions públiques suposen l'11,5% del total.



Població	Activitat econòmica	Treball	Habitatge i territori	Formació i educació	Cultura i esports	Serveis socials	Transports i comunicacions	Seguretat	Fitxa tècnica
----------	---------------------	---------	-----------------------	---------------------	-------------------	-----------------	----------------------------	-----------	---------------

SERVEIS SOCIALS	2015	2016	2017	2018	2019	2020	2021	% var. Inter- anual última dada	Darrera dada disponible	Pes Dte./Ciutat o Valor BCN
Població de 85 i més anys que viu sola (valor absolut)	1.989	2.025	2.114	2.163	2.228	2.273	2.296	1,0%	gen-21	8,6%
Població amb discapacitat reconeguda (1)	12.655	13.056	n.d.	n.d.	14.798	n.d.	20.055	13,3%	2019	9,7%
Persones ≥ 60 anys beneficiàries de la Targeta Rosa	22.911	23.055	22.689	22.439	22.192	22.077	21.336	-3,4%	2021	11,0%
Persones ateses als centres de Serveis Socials (2)	6.665	6.860	6.897	7.288	6.970	7.614	8.623	13,3%	2021	8,8%
Persones usuàries amb algun servei de SAD	1.835	1.882	2.170	2.194	2.264	2.230	2.022	-9,3%	2021	9,4%
Persones ateses amb teleassistència	7.227	7.627	8.092	8.395	8.829	8.866	9.448	6,6%	2021	9,8%
Menors atesos pels EAIA	366	384	453	463	472	467	482	3,2%	2021	11,2%
Places residències gent gran (públiques i privades)	451	476	449	449	449	449	449	0,0%	2020	3,1%
Iniciativa pública	188	188	188	188	188	188	188	0,0%	2020	8,5%
Iniciativa social	209	209	182	182	182	182	182	0,0%	2020	8,2%
Iniciativa mercantil	54	79	79	79	79	79	79	0,0%	2020	0,8%

RELACIÓ AMB LA CIUTADANIA	2015	2016	2017	2018	2019	2020	2021	% var. Inter- anual última dada	Darrera dada disponible	Pes Dte./Ciutat o Valor BCN
Atencions presencials OAC	88.695	92.167	83.598	82.483	76.831	30.575	30.434	-0,5%	2021	5,1%
% Participació a les eleccions municipals	61,8%				66,8%			5,0*	2019	Bcn =66,2%
Percepció ciutadana										
Satisfacció de viure al barri (0-10)	7,89	7,93	7,91	8,19	7,95	7,85	7,90	0,05*	2021	Bcn = 7,78
Principals problemes del barri	Inseguretat, Neteja	Inseguretat, Equipaments	Inseguretat, Neteja	Inseguretat, Neteja	Inseguretat, Equipaments	Inseguretat, Neteja	Inseguretat, Neteja		2021	Inseguretat, Neteja

(1) A partir de 2016 aquesta dada no està disponible cada any.

(2) Els canvis metodològics introduïts el 2019 no fan possible la comparació amb anys anteriors.

\* Variació en punts percentuals o diferència de valors

Al districte viuen soles prop de 2.300 persones de 85 i més anys, que representen prop del 40% del total de la població del districte en aquesta franja d'edat. Sant Andreu concentra el 9,7% de les persones amb discapacitat reconeguda de la ciutat el 2019. La demanda als Centres de Serveis Socials supera les 8.600 persones ateses, amb un increment de més del 13%, que representa el 8,8% del total de la ciutat, per sota del pes de la població del districte. El nombre d'usuaris del servei de teleassistència augmenta més moderadament (6,6%), però representa un percentatge superior del total de la ciutat. Com passa a la resta de districtes, els beneficiaris del SAD (servei d'ajuda a domicili) disminueixen un 9,3%,. Les persones de 60 anys i més beneficiàries de la Targeta Rosa també es redueixen més del 3% i representen l'11% del total de la ciutat. El districte concentrava el 2020 el 8,5% de les places en residències públiques per a gent gran de la ciutat i el 8,2% d'iniciativa social, però la presència de places privades és molt reduïda. El nombre d'atencions a l'OAC es manté pràcticament estable l'any 2021, representant més del 5% del total. La participació en les eleccions municipals de 2019 augmenta cinc punts i se situa lleugerament per sobre del conjunt de ciutat. L'any 2021 la ciutadania es mostra més satisfeta de viure als barris del districte, amb una nota de 7,9, superior a la mitjana de la ciutat, essent la inseguretat i la neteja els problemes que es consideren més importants.



Població	Activitat econòmica	Treball	Habitatge i territori	Formació i educació	Cultura i esports	Serveis socials	<b>Transports i comunicacions</b>	Seguretat	Fitxa tècnica
----------	---------------------	---------	-----------------------	---------------------	-------------------	-----------------	-----------------------------------	-----------	---------------

TRANSPORTS I COMUNICACIONS	2015	2016	2017	2018	2019	2020	2021	% var. Inter- nual última dada	Darrera dada disponible	Pes Dte./Ciutat o Valor BCN
Nombre d'accidents	638	560	588	676	644	434	554	27,6%	2021	7,2%
Turismes / 1000 hab (1)	337	301	300	304	302	296	291	-1,6%	2021	Bcn = 284
% turismes > 10 anys (1)	55,0%	54,1%	55,9%	54,8%	53,5%	52,4%	51,8%	-0,6*	2021	Bcn = 53,1
Motos i ciclomotors / 1000 hab (1)	128	118	119	121	120	120	120	0,5%	2021	Bcn = 163
% motos >10 anys (1)	38,2%	42,0%	47,2%	49,8%	50,2%	51,3%	51,4%	0,1*	2021	Bcn = 53,4
Matriculacions de turismes (1)	1.790	2.138	2.316	2.682	2.937	2.018	1.346	-33,3%	2021	8,9%
Us de noves tecnologies de comunicació										
% població que utilitza internet	77,5%	82,0%	81,1%	85,6%	90,3%	86,8%	88,9%	2,1*	2021	Bcn = 89,5%
% població que utilitza correu electrònic	70,3%	73,3%	73,3%	76,0%	79,8%	n.d.	n.d.	3,8*	2019	Bcn = 80,4%
% població connectada a xarxes socials	48,8%	55,5%	55,6%	56,9%	57,5%	70,4%	90,6%	20,2*	2021	Bcn = 91,3%
% població que usa telèfon mòbil	96,3%	97,9%	97,4%	99,1%	99,7%	98,2%	98,6%	0,4*	2021	Bcn = 98,8%
Punts de connexió del servei Barcelona Wifi	31	61	64	67	68	67	64	-4,5%	2021	6,5%

(1) A partir de l'any 2016 hi ha un canvi metodològic i per tant les dades no són comparables amb anys anteriors

\* Variació en punts percentuals o diferència de valors

El nombre d'accidents de circulació al districte augmenta prop d'un 28% durant l'any 2021, percentatge per sobre de la mitjana (+22,6%), concentrant el 7,2% del total de sinistres de la ciutat. El nombre de turismes per 1.000 hab. (291) disminueix lleugerament, però és superior a la mitjana, mentre que el de motos i ciclomotors (120) es manté i és força inferior. Els turismes de deu anys i més representen prop del 52% del total, mentre que el de motos supera el 51%, ambdues xifres per sota de la mitjana de ciutat. Les matriculacions tornen a disminuir una tercera part durant el 2021, de manera més accentuada que al conjunt de la ciutat (-20,6%), passant a concentrar el 8,9% del total d'altres. D'acord amb l'Enquesta de Serveis Municipals de 2021, el percentatge de població que utilitza noves tecnologies augmenta en tots els casos, però els valors se situen per sota de la mitjana de Barcelona. El districte concentra el 6,5% dels punts de connexió del servei Barcelona Wifi, que disminueixen més d'un 4% durant l'últim any.

Població	Activitat econòmica	Treball	Habitatge i territori	Formació i educació	Cultura i esports	Serveis socials	Transports i comunicacions	Seguretat	Fitxa tècnica			
SEGURETAT CIUTADANA			2015	2016	2017	2018	2019	2020	2021	% var. Inter- nual última dada	Darrera dada disponible	Pes Dte./Ciutat o Valor BCN
Índex de victimització (1)			-	26,7	26,1	-	27,6	21,3		-6,3*	2020	Bcn = 23,5
Índex de denúncia (1)			-	24,8	29,4	-	19,4	16,5		-2,9*	2020	Bcn = 18,2
Puntuació del nivell de seguretat del seu barri (0-10) (1)			6,1	-	6,3	6,3	-	6,0	6,0	0,0*	2021	Bcn = 6,2
Puntuació del nivell de seguretat de la ciutat (0-10) (1)			5,8	-	6,5	6,2	-	5,2	5,4	0,2*	2021	Bcn = 5,6
Serveis del cos de bombers			1.077	1.111	1.277	1.308	1.462	1.426	1.333	-6,5%	2021	6,8%
Denúncies per infraccions administratives (GUB)			3.126	3.469	3.319	2.824	1.799	4.143	5.500	32,8%	2021	4,5%
Infraccions de l'ordenança de convivència / 100 hab			1,0	1,6	1,3	0,8	0,7	0,6		-0,1*	2020	Bcn = 2,2
Incidents per degradació de l'espai públic / 1000 hab			1,6	1,8	1,7	1,9	2,0	1,8		-0,2*	2020	Bcn = 1,8
Incidents en la convivència veïnal / 1000 hab			18,3	16,3	15,9	15,6	15,6	28,0		12,4*	2020	Bcn = 36,4
Incidents per activitats molestes a l'espai públic / 1000 hab			18,3	17,0	16,1	17,4	19,7	22,9		3,2*	2020	Bcn = 29,8
Incidents per activitats indegudes a l'espai públic / 1000 hab			2,2	1,9	1,7	1,7	1,6	2,5		0,9*	2020	Bcn = 4,2
Total fets coneguts			10.024	9.652	10.657	11.406	12.017	9.783	9.772	-0,1%	2021	7,1%
% Robatoris, furtis i faltes contra el patrimoni			87,0%	85,2%	67,9%	66,7%	66,7%	60,2%	60,8%	0,7*	2021	Bcn =63,8%

(1) L'edició 2016 de l'Enquesta de Victimització no és representativa a nivell de Districte.

\* Variació en punts percentuals o diferència de valors

D'acord amb els resultats de l'Enquesta de Victimització de 2021, l'índex de victimització disminueix més de sis punts el 2020 i se situa per sota de la mitjana de Barcelona, igual que l'índex de denúncia, que es redueix prop de tres punts. Els ciutadans puntuen la seguretat al seu barri amb un 6,0, i amb un 5,4 la seguretat a la ciutat, ambdues notes similars a la mitjana. El cos de bombers ha realitzat 1.333 serveis al llarg del 2021, amb una reducció del 6,5% respecte a l'any anterior, representant el 6,8% del total de la ciutat. Les denúncies per infraccions administratives del 2021 són prop d'un terç superiors a les de l'any anterior, però els indicadors relatius a la seguretat ciutadana del 2020 obtenen millors resultats que les del conjunt de Barcelona. Els fets coneguts pels Mossos d'Esquadra pràcticament no varien respecte a l'any anterior i representen un 7,1% del total de la ciutat, un 60,8% dels quals són fets relacionats amb robatoris i furtis.

Població	Activitat econòmica	Treball	Habitatge i territori	Formació i educació	Cultura i esports	Serveis socials	Transports i comunicacions	Seguretat	Fitxa tècnica
----------	---------------------	---------	-----------------------	---------------------	-------------------	-----------------	----------------------------	-----------	---------------

Indicador	Definició	Unitat	Periodicitat	Font
<b>POBLACIÓ</b>				
Població (valor absolut)	Persones empadronades		Anual	Lectura Padró Municipal d'Habitants. Departament d'Estadística i Difusió de Dades Oficina Municipal de Dades Ajuntament de Barcelona
Densitat neta (hab/hectàrea)	Habitants/superfície residencial			
Estructura d'edats	Edat any a any de la població			
% grup 0-3 anys	Població de 0 a 3 anys/total població			
% grup 0-15 anys	Població de 0 a 15 anys/total població			
% grup 16-64 anys	Població de 16 a 64 anys/total població			
% grup 65 i més anys	Població de 65 anys i més/total població			
Població major de 75 anys (valor absolut)	Població de 75 anys i més			
% més 65 anys sols	Població de 65 anys i més que viu sola/població total de 65 anys i més			
% més 75 anys que viuen sols	Població de 75 anys i més que viu sola/població total de 75 anys i més			
Índex envelliment	(Població de 65 anys i més/població de 0 a 15 anys)*100			
Índex sobreenvelliment	(Població de 75 anys i més/població 65 anys i més)*100			
Índex de dependència demogràfica	(Població de 0 a 15 anys i de 65 anys i més/població de 16 a 64 anys)*100			
Taxa natalitat ‰	(Naixements/total població)*1000		Anual	Estadístiques Demogràfiques. Departament d'Estadística i Difusió de Dades Oficina Municipal de Dades Ajuntament de Barcelona
Taxa mortalitat ‰	(Defuncions/total població)*1000		Anual	Agència de Salut Pública Consorci Sanitari de Barcelona
Esperança de vida	Nombre mitjà d'anys que viuria cada nascut si la mortalitat no canviés		Anual	Agència de Salut Pública Consorci Sanitari de Barcelona
Nombre d'estrangers (valor absolut)	Població empadronada de nacionalitat estrangera		Anual	Lectura Padró Municipal d'Habitants. Departament d'Estadística i Difusió de Dades Oficina Municipal de Dades Ajuntament de Barcelona
% estrangers	Població nacionalitat estrangera/total població			
Principals nacionalitats	Tres nacionalitats més nombroses			
Nombre de domicilis	Domicilis amb persones empadronades			
Ocupació mitjana (persones per domicili)	Població/nombre de domicilis			
% domicilis amb un adult	Domicilis amb un adult i un o més menors/total domicilis			

Població	Activitat econòmica	Treball	Habitatge i territori	Formació i educació	Cultura i esports	Serveis socials	Transports i comunicacions	Seguretat	Fitxa tècnica
----------	---------------------	---------	-----------------------	---------------------	-------------------	-----------------	----------------------------	-----------	---------------

Indicador	Definició	Unitat	Periodicitat	Font
<b>ACTIVITAT ECONÒMICA</b>				
Renda disponible de les llars per càpita (RDLpc)	Renda disponible de les llars per càpita (en euros)		Anual	Departament d'Anàlisi Oficina Municipal de Dades Ajuntament de Barcelona
Índex RDLpc	Índex de renda disponible de les llars per càpita del districte en relació amb la mitjana de Barcelona (Índex 100).	Índex (BCN=100)	Anual	
Nombre d'establiments hotelers, hotels-apartament i pensions	Nombre d'establiments hotelers, hotels-apartament i pensions al districte		Anual	Cens d'establiments d'allotjament turístic Ajuntament de Barcelona
Nombre places hoteleres	Nombre places hoteleres			
% establiments hotelers de gran luxe, 5 i 4 estrelles	% d'hotels de més categoria sobre l'oferta d'allotjament	%		
Nombre d'habitatges d'ús turístic	Nombre d'habitatges d'ús turístic			
Nombre de places d'habitatges d'ús turístic	Nombre de places d'habitatges d'ús turístic			
Superfície cadastral destinada a activitat (m2)	Valor absolut d'acord amb la base de Dades de l'Impost sobre béns immobles	m2	Anual	Base de dades IBI. Institut Municipal d'Hisenda
Estructura per usos (%): Comerç	% de superfície destinada a Comerç			
Indústria	% de superfície destinada a Indústria			
Oficines	% de superfície destinada a Oficines			
Ensenyament	% de superfície destinada a Ensenyament			
Sanitat	% de superfície destinada a Sanitat			
Turisme i Hostaleria	% de superfície destinada a Turisme i Hostaleria			
Esportiu	% de superfície destinada a Espectacles			
Espectacles	% de superfície destinada a Esports			
Altres	% de superfície destinada a altres activitats			
Grau de satisfacció dels establiments del comerç respecte a la marxa del negoci comercial del districte (entre 1 i 5)	Enquesta als comerciants del districte sobre la marxa del negoci	Valors d'1 a 5	Trimestral	Enquesta d'Activitat del sector comercial de Barcelona. Departament d'Estudis i opinió. Oficina Municipal de Dades Ajuntament de Barcelona
Evolució previsible del negoci els mesos vinents als establiments comercials del districte (% d'estab. que preveu augment)	Enquesta als comerciants del districte sobre la marxa del negoci	%		
<b>MERCAT DE TREBALL</b>				
Atur registrat	Persones inscrites com aturades al SOC		Mensual	Departament de Treball, Afers Socials i Famílies. Generalitat de Catalunya
Perfil de l'atur registrat:			Mensual	Departament de Treball, Afers Socials i Famílies Generalitat de Catalunya (estimació del Departament d'Estadística)
Sexe (homes/dones)	(Homes/dones aturats)/total aturats*100			
% d'estrangers	(estrangers aturats)/total aturats*100			
Edat (<29 anys/30-44 anys/45 i més anys)	(aturats <29 anys/30-44 anys/45 anys i més)/total aturats*100			
Pes de l'atur registrat	(% aturats/població 16-64)			
Pes de l'atur de llarga durada/total d'atur registrat	Estimació de la proporció d'aturats de llarga durada (més de 12 mesos) sobre el total d'aturats registrats			
Salari mitjà dels residents	Salari mitjà a partir de la Mostra Contínua de Vides Laborals		Anual	Departament d'Anàlisi Oficina Municipal de Dades Ajuntament de Barcelona
% residents al districte que treballen al districte	Perfil dels barcelonins per Districte		Anual	Enquesta de Serveis Municipals Departament d'Estudis i Opinió Oficina Municipal de Dades Ajuntament de Barcelona
% residents al districte que treballen a resta de Barcelona				
% residents al districte que treballen fora de Barcelona				
% residents a Barcelona que treballen al districte				

Població	Activitat econòmica	Treball	Habitatge i territori	Formació i educació	Cultura i esports	Serveis socials	Transports i comunicacions	Seguretat	Fitxa tècnica
----------	---------------------	---------	-----------------------	---------------------	-------------------	-----------------	----------------------------	-----------	---------------

Indicador	Definició	Unitat	Periodicitat	Font
<b>MERCAT IMMOBILIARI</b>				
Llicències d'obres per tipologia (%)	Sostre previst en m2 a les llicències d'obres per tipologia (%)		Trimestral	Departament d'Estadística i Difusió de Dades Oficina Municipal de Dades Ajuntament de Barcelona
residencial				
aparcaments				
equipaments				
oficines				
comerç	Mitjana valors unitaris (valor cadastral total en € per m2 dels locals)		Anual	Base dades IBI Institut Municipal d'Hisenda
Valor cadastral locals				
Locals cadastral				
% habitatge				
% comerç				
% oficines	%	Anual	Base dades IBI Institut Municipal d'Hisenda	
Superfície dels habitatges: de menys de 61 m2 (%)				
de més de 120 m2 (%)	Nombre habitatges de més de 120m2/nombre habitatges			
Antiguitat dels habitatges: construïts abans 1960 (%)	Habitatges construïts abans de 1960/nombre habitatges			
construïts entre 1960 i 1980 (%)	Habitatges construïts entre 1960 i 1980/nombre habitatges			
Habitatges iniciats	Projectes visats pel Col·legi d'Aparelladors		Trimestral	Secretaria d'Habitatge i Millora Urbana Departament de Territori i Sostenibilitat Generalitat de Catalunya
Habitatges acabats	Certificats finals d'obra del Col·legi d'Aparelladors			
Nombre de contractes de lloguer	Nombre de contractes realitzats durant l'any			
Lloguer mitjà per superfície (€/m2/mes)	Preu mitjà del lloguer d'habitatge €/m2/mes (mitjana anual)	€/m2/mes		
Preu mitjà d'oferta de l'habitatge 2a. mà (€/m2)	Preu mitjà de venda €/m2 habitatge 2a mà (4rt. Trimestre)	€/m2	Trimestral	Idealista.com
Nombre de compravendes d'habitatge registrades	Recompte d'habitatges inscrits al Registre de la Propietat			
Import mitjà de les compravendes (€/m2 construït)	Import mitjà de les compravendes inscrites al Registre	€/m2 construït	Trimestral	Col·legi de Registradors de la Propietat
<b>TERRITORI i MEDI AMBIENT</b>				
% superfície segons ús del sol				
Superfície de sòl ús residencial	(superfície sol d'ús residencial/total superfície)*100		Anual	Informació de Base Cartografia Institut Municipal d'Informàtica
Superfície de sòl d'ús industrial i infraestructures	(superfície sol d'ús industrial i infraestructures/total superfície)*100			
Superfície de sòl d'ús equipament	(superfície sol d'ús equipament/total superfície)*100			
Superfície de voreres	Ha. de voreres			
Superfície de zones amb prioritat de vianants	Ha. de zones i carrers amb prioritat de vianants			
Parcs urbans	Ha. de parcs urbans		Anual	Direcció de Serveis d'Espais Verds i Biodiversitat Àrea d'Ecologia Urbana Ajuntament de Barcelona
Verd urbà / hab.	Superfície verd urbà m2/total població			
Àrees de jocs infantils	Unitats d'àrees de jocs infantils			
Nombre de fonts	Unitats de fonts públiques		Anual	BCASA (Barcelona Cicle de l'Aigua, sa) Àrea d'Ecologia Urbana Ajuntament de Barcelona

Població	Activitat econòmica	Treball	Habitatge i territori	Formació i educació	Cultura i esports	Serveis socials	Transports i comunicacions	Seguretat	Fitxa tècnica
----------	---------------------	---------	-----------------------	---------------------	-------------------	-----------------	----------------------------	-----------	---------------

Indicador	Definició	Unitat	Periodicitat	Font
<b>FORMACIÓ I EDUCACIÓ</b>				
Nombre escoles bressol i llars públiques	Nombre escoles bressol i llars públiques			
Nombre escoles públiques d'infantil i primària	Nombre escoles públiques d'infantil i primària			
Nombre d'instituts de secundària i CF públics	Nombre d'instituts de secundària i cicles formatius públics			
Centres privats concertats (infantil, primària i secundària)	Nombre de centres privats concertats (infantil, primària i secundària i CF)			
Alumnes escoles bressols i llars públiques (0-3 anys)	Alumnes escoles bressols i llars públiques (0-3 anys)		Anual	Consorti d'Educació
Alumnes llars d'infants concertades i privades (0-3 anys)	Alumnes llars d'infants concertades i privades (0-3 anys)			
Alumnes 3-16 anys centres públics	Alumnes 3-16 anys centres públics			
Alumnes 3-16 anys centres concertats i privats	Alumnes 3-16 anys centres concertats i privats			
% Alumnes graduats/avaluats al finalitzar 4rt.ESO	(Alumnat que obté títol en finalitzar 4rt.d'ESO/avaluats)*100			
% Alumnes que no superen el nivell de competències de 4rt. ESO a anglès	Alumnes que no superen el nivell baix a la prova de competències bàsiques de 4t ESO en anglès o matemàtiques	%	Anual	Consorti d'Educació
% Alumnes que no superen el nivell de competències de 4rt. ESO a matemàtiques				
% Alumnat estranger/total alumnat infantil, primària i ESO centres públics	(Alumnat estranger / total alumnat)*100 centres públics	%	Anual	Consorti d'Educació
% Alumnat de 3-16 anys que estudia al mateix districte que resideix	(Alumnat estranger / total alumnat)*100 concert. i privats			
% Alumnat de 3-16 anys que estudia a un altre districte	% Alumnes escolaritzats al districte on viuen / escolars residents			
% Alumnat de 3-16 anys que estudia fora de BCN	% Alumnes escolaritzats fora de Barcelona / escolars residents			
Alumnes batxillerat centres públics	Alumnes batxillerat centres públics			
Alumnes batxillerat centres concertats i privats	Alumnes batxillerat centres concertats i privats		Anual	Consorti d'Educació
Alumnes Formació Professional centres públics	Alumnes Cicles Formatius Grau Mitjà i Superior centres públics			
Alumnes Formació Professional centres concertats i privats	Alumnes Cicles Formatius Grau Mitjà i Superior centres concertats i privats			
Nivell d'estudis	Nivell d'estudis de la població de 16 anys i més	%	Anual	Lectura Padró Municipal d'Habitants Departament d'Estadística i difusió de dades Oficina Municipal de Dades Ajuntament de Barcelona
% població sense estudis	Població sense estudis/població de 16 anys i més			
% estudis obligatoris	Població estudis fins ESO/població de 16 anys i més			
% batxiller superior, CFGM	Població estudis batxillerat i CFGM/població de 16 anys i més			
% estudis universitaris i CFGS	Població estudis universitaris i CFGS/població 16 anys i més			
<b>CULTURA</b>				
Visites biblioteques públiques	Nombre de visites a les biblioteques de la xarxa pública		Mensual	
Visitants museus municipals i consorciats	Nombre de visitants museus municipals i consorciats		Mensual	
Visitants museus públics no municipals	Nombre de visitants museus públics no municipals		Anual	SICUB Institut de Cultura de Barcelona
Visitants museus privats	Nombre de visitants museus privats		Anual	
Visitants espais interès arquitectònic	Nombre de visitants espais d'interès arquitectònic		Anual	
Centres Cívics				
Assistents a les activitats de difusió cultural	Nombre d'assistents a les activitats de difusió cultural			
Inscripcions a les activitats de formació	Nombre d'inscrits a les activitats formatives		Anual	SICUB Institut de Cultura de Barcelona
Fabriques de Creació				
Participants a les activitats de difusió	Nombre de participants a les activitats de difusió cultural			
Nombre de projectes de creació	Nombre de projectes de creació			
Espais esportius en instal·lacions públiques	Nombre d'espais esportius en instal·lacions públiques		Anual	Institut Barcelona Esports
Instal·lacions esportives municipals amb abonats	Nombre d'instal·lacions esportives municipals amb abonats			
Abonats a instal·lacions esportives municipals	Nombre d'abonats a instal·lacions esportives municipals			

Població	Activitat econòmica	Treball	Habitatge i territori	Formació i educació	Cultura i esports	Serveis socials	Transports i comunicacions	Seguretat	Fitxa tècnica
----------	---------------------	---------	-----------------------	---------------------	-------------------	-----------------	----------------------------	-----------	---------------

Indicador	Definició	Unitat	Periodicitat	Font
<b>SERVEIS SOCIALS</b>				
Població de 85 i més anys que viu sola	Nombre de persones de 85 i més anys que viuen soles		Anual	Lectura Padró Municipal d'Habitants Departament d'Estadística i Difusió de Dades Oficina Municipal de Dades Ajuntament de Barcelona
Població amb discapacitat reconeguda	Persones amb més del 33% de discapacitat reconeguda		Anual	Departament de Recerca i Coneixement Àrea de Drets Socials Ajuntament de Barcelona
Persones ≥ 60 anys beneficiàries de la Targeta Rosa	Persones amb 60 anys o més que tenen la Targeta Rosa		Anual	Departament d'Estadística i Difusió de Dades Oficina Municipal de Dades Ajuntament de Barcelona
Nombre de PIRMI per districte				Departament de Recerca i Coneixement Àrea de Drets Socials Ajuntament de Barcelona
Nombre d'expedients	Expedients en actiu al final del període		Anual	
Nombre de beneficiaris	Beneficiaris Renda Mínima d'Inserció		Anual	
Persones ateses als centres de Serveis Socials	Persones diferents ateses des d'inici d'any		Mensual	
Persones usuàries amb algun servei de SAD	Nombre d'usuaris de serveis d'atenció domiciliària		Mensual	
Persones ateses amb teleassistència	Nombre persones ateses		Mensual	
Menors atesos pels EAIA	Nombre de menors atesos pels Equips d'Atenció a Infància		Mensual	
Places residències gent gran (públiques, socials, mercantils)	Nombre de places en residències		Anual	
<b>RELACIÓ AMB LA CIUTADANIA</b>				
Atencions presencials OAC	Nombre d'atencions a les oficines d'atenció al ciutadà		Mensual	Direcció d'Informació i Atenció Ciutadana Gerència d'Agenda 2030, Transició Digital i Esports Ajuntament de Barcelona
% Participació a les eleccions municipals	(nombre votants/nombre d'electors)*100		Convocatòria	Ministerio del Interior Gobierno de España
Percepció ciutadana				Enquesta Serveis Municipals Departament d'Estudis i Opinió Oficina Municipal de Dades Ajuntament de Barcelona
satisfacció de viure al barri	0 = gens satisfet; 10 = molt satisfet	valor 0 - 10	Anual	
principals problemes del barri	Problemes més greus del barri a cada districte i en el conjunt de Bcn			

Població	Activitat econòmica	Treball	Habitatge i territori	Formació i educació	Cultura i esports	Serveis socials	Transports i comunicacions	Seguretat	Fitxa tècnica
----------	---------------------	---------	-----------------------	---------------------	-------------------	-----------------	----------------------------	-----------	---------------

Indicador	Definició	Unitat	Periodicitat	Font
<b>TRANSPORTS I COMUNICACIONS</b>				
Nombre d'accidents	Nombre d'accidents de trànsit		Anual	Guàrdia Urbana Àrea de Seguretat i Prevenció Ajuntament de Barcelona
Turismes / 1000 hab	$(\text{Turismes}/\text{total població}) * 1000$	%	Anual	Cens Vehicles Departament d'Estadística i Difusió de Dades Ajuntament de Barcelona
% turismes > 10 anys	$(\text{turismes} > 10 \text{ anys}/\text{total turismes}) * 100$	%		
Motos i ciclomotors / 1000 hab	$(\text{Motos i ciclomotors}/\text{total població}) * 1000$	%		
% motos > 10 anys	$(\text{motos} > 10 \text{ anys}/\text{total motos}) * 100$	%		
Matriculacions de turismes	Altes de matriculació de turismes			
Places aparcaments subterranis municipals	Nombre de places d'aparcament		Anual	Direcció de Serveis de Mobilitat Gerència de Mobilitat i Infraestructures Ajuntament de Barcelona
% població que usa internet	% ús internet a les llars als darrers 30 dies	%	Anual	Enquesta Serveis Municipals Departament d'Estudis i Opinió Oficina Municipal de Dades Ajuntament de Barcelona
% població que usa correu electrònic	% ús correu electrònic a les llars als darrers 30 dies			
% població connectada a xarxes socials	% ús xarxes socials a les llars als darrers 30 dies			
% població que usa telèfon mòbil	% ús telèfon mòbil a les llars als darrers 30 dies			
Punts de connexió del servei Barcelona Wifi	Nombre de punts de connexió		Anual	Direcció de ciutats intel·ligents i telecomunicacions Institut Municipal d'Informàtica Ajuntament de Barcelona
<b>SEGURETAT CIUTADANA</b>				
Índex de victimització	% persones enquestades víctimes d'un delictes l'any anterior		Anual	Enquesta de Victimització Departament d'Estudis i Opinió Oficina Municipal de Dades Ajuntament de Barcelona
Índex de denúncia	% fets delictius que diuen haver denunciat les persones que han estat víctimes d'un delictes l'any anterior segons l'enquesta			
Puntuació del nivell de seguretat del seu barri	Percepció de l'entrevistat en l'any en curs	mitjana 0-10		
Puntuació del nivell de seguretat de la ciutat	Percepció de l'entrevistat en l'any en curs	mitjana 0-10		
Serveis del cos de bombers	Nombre serveis prestats pel cos de bombers		Anual	Serveis d'Extinció, Incendis i Salvament Seguretat i Prevenció Ajuntament de Barcelona
Denúncies per infraccions administratives (GUB)	Denúncies per infraccions d'ordenances (GUB)		Anual	Guàrdia Urbana Gerència de Seguretat i Prevenció Ajuntament de Barcelona
Infraccions de l'ordenança de convivència / 100hab	$(\text{Infraccions}/\text{total població}) * 100$	%		
Incidents per degradació de l'espai públic / 1000 hab	$(\text{Incidents}/\text{total població}) * 1000$	%		
Incidents en la convivència veïnal / 1000 hab	$(\text{Incidents}/\text{total població}) * 1000$	%		
Incidents per activitats molestes a l'espai públic / 1000 hab	$(\text{Incidents}/\text{total població}) * 1000$	%		
Infraccions penals conegudes per la policia / 100 hab	$(\text{Infraccions}/\text{total població}) * 100$	%		
Delictes i faltes contra el patrimoni / 100 hab	$(\text{Delictes i faltes}/\text{total població}) * 100$	%		
Total fets coneguts pels Mossos d'Esquadra	Total de fets coneguts per la policia de la Generalitat	%	Anual	Direcció General de la Policia Departament d'Interior Generalitat de Catalunya
% Robatoris i furts	Furts, robatoris i faltes contra el patrimoni / total fets coneguts pel Mossos d'Esquadra			



# Sant Martí

Juliol 2022



## Sant Martí

El districte de Sant Martí és un dels més poblats de la ciutat, amb més de 241.000 habitants, el **14,5% del total**, i presenta la densitat neta més alta de la ciutat.

**La taxa de natalitat** és semblant a la mitjana, mentre que la de mortalitat és una de les més baixes de la ciutat. La població infantil i juvenil té un pes relatiu superior i l'esperança de vida és similar, però més alta en el cas de les dones.

El pes **de la població estrangera** és més baix que la del conjunt de Barcelona, però la composició és semblant, amb predomini d'italians, xinesos i pakistanesos.

És un districte amb un **nivell de renda** lleugerament inferior a la mitjana i un nivell d'estudis universitaris també per sota del valor de ciutat.

La demanda d'atenció de **serveis socials** és semblant al pes de la població, però el pes dels beneficiaris del SAD i de la teleassistència són superiors.

Es tracta d'un districte amb **una forta especialització industrial i logística**, i amb una activitat comercial i un pes de les oficines molt semblant a la mitjana de Barcelona.



Població	Activitat econòmica	Treball	Habitatge i territori	Formació i educació	Cultura i esports	Serveis socials	Transports i comunicacions	Seguretat	Fitxa tècnica			
<b>POBLACIÓ I LLARS</b>			2015	2016	2017	2018	2019	2020	2021	% var. interanual última dada	Darrera dada disponible	Pes Dte./Ciutat o Valor BCN
Població (valor absolut)			234.124	234.292	236.163	237.112	240.076	241.691	241.181	-0,2%	gen-21	14,5%
Homes			112.739	112.700	113.598	114.001	115.524	116.422	116.398	0,0%	gen-21	14,7%
Dones			121.385	121.592	122.565	123.111	124.552	125.269	124.783	-0,4%	gen-21	14,4%
Densitat neta (habitants/hectàrea residencial)			841	842	845	820	831	837	835	-0,2%	2021	Bcn = 605
<b>Estructura d'edats</b>												
% grup 0-3 anys			3,7%	3,7%	3,6%	3,5%	3,4%	3,3%	3,0%	-0,2*	gen-21	Bcn = 2,9%
% grup 0-15 anys			14,4%	14,4%	14,4%	14,4%	14,2%	14,0%	13,6%	-0,4*	gen-21	Bcn = 12,9%
% grup 16-64 anys			65,2%	65,2%	65,3%	65,2%	65,4%	65,6%	66,0%	0,4*	gen-21	Bcn = 66,1%
% grup 65 i més anys			20,4%	20,4%	20,4%	20,4%	20,4%	20,4%	20,4%	0,0*	gen-21	Bcn = 21,1%
Població de 75 i més anys (valor absolut)			25.048	24.931	24.875	24.788	25.135	25.557	25.565	0,0%	gen-21	13,7%
% 65 i més anys que viuen sols			24,2%	24,3%	24,4%	24,5%	24,4%	24,3%	24,5%	0,3*	gen-21	Bcn = 26,0%
% 75 i més anys que viuen sols			30,3%	30,4%	30,5%	30,7%	30,1%	30,1%	30,4%	0,3*	gen-21	Bcn = 31,5%
Homes			16,2%	16,2%	16,5%	16,5%	15,8%	16,2%	16,3%	0,2*	gen-21	Bcn = 17,3%
Dones			38,6%	38,8%	38,9%	39,3%	38,9%	38,7%	39,0%	0,3*	gen-21	Bcn = 39,9%
Índex envelliment			141,9	141,1	141,7	142,1	143,5	145,5	149,5	4,0*	gen-21	Bcn = 163,5
Índex sobreenvelliment			52,4	52,2	51,7	51,2	51,4	51,8	52,0	0,1*	gen-21	Bcn = 53,5
Índex de dependència demogràfica			53,4	53,4	53,2	53,3	52,9	52,5	51,6	-0,9*	gen-21	Bcn = 51,4
Taxa natalitat ‰			9,0‰	8,7‰	8,7‰	8,2‰	7,7‰	6,8‰		-0,9*	2020	Bcn = 7,1‰
Taxa mortalitat ‰			8,8‰	8,6‰	8,8‰	8,5‰	8,2‰	10,2‰		2,0*	2020	Bcn = 11,4‰
Esperança de vida			84,3	84,5	84,3	84,7	85,2			0,5*	2019	Bcn = 84,9
Homes			81,2	81,4	81,4	81,9	82,0			0,1*	2019	Bcn = 81,8
Dones			87,1	87,4	86,8	87,2	88,2			1,0*	2019	Bcn = 87,5
Nombre d'estrangers (valor absolut) (1)			34.983	35.999	39.074	41.254	45.556	49.274	50.883	3,3%	gen-21	13,7%
% estrangers (s/població) (1)			15,0%	15,4%	16,5%	17,4%	19,0%	20,4%	21,1%	0,7*	gen-21	Bcn = 22,4%
Principals nacionalitats (1)	Itàlia, Xina, Pakistan	Itàlia, Xina, Pakistan	Itàlia, Xina, Pakistan	Itàlia, Xina, Pakistan	Itàlia, Xina, Pakistan	Itàlia, Xina, Pakistan	Itàlia, Xina, Pakistan	Itàlia, Xina, Pakistan	Itàlia, Xina, Pakistan		gen-21	Itàlia, Pakistan, Xina
Nombre de domicilis			94.034	93.986	94.395	94.715	95.039	95.325	94.907	-0,4%	gen-21	14,4%
Ocupació mitjana (persones per domicili)			2,5	2,5	2,5	2,5	2,5	2,5	2,5	0,0*	gen-21	Bcn = 2,5
% domicilis amb un adult i un o més menors (2)			2,6%	3,1%	3,1%	3,1%	3,1%	3,1%	3,0%	-0,1*	gen-21	Bcn = 2,9

(1) A partir de 2016, els residents sense domicili fix (SDF) s'han distribuït als districtes dels Centres de Serveis Socials de l'Ajuntament - un per districte- on estan adscrits.

(2) Des de 2016, domicilis amb un adult de 18 anys i més, i un o més menors de 18. Per anys anteriors, domicilis amb un adult de 16 anys i més, i un o més menors.

\* Variació en punts percentuals o diferència de valors

Sant Martí és, després de l'Eixample, el districte més poblat de la ciutat amb més de 241.000 habitants, el 14,5% de la població total. La densitat neta disminueix lleugerament i passa a ser la segona més alta de la ciutat, després de la de Ciutat Vella. L'estructura per edats és semblant a la del conjunt de Barcelona per al grup de 16 a 64 anys, però amb un pes superior a la mitjana dels infants i joves, al contrari del que passa amb el grup de 65 i més anys, i això fa que l'índex d'envelliment (149,5) sigui sensiblement inferior al de la ciutat. La taxa de natalitat disminueix prop d'un punt i és similar a la mitjana, mentre que la de mortalitat augmenta i és la tercera més baixa de la ciutat. L'esperança de vida també augmenta el 2019 fins als 85,2 anys i se situa per sobre de la mitjana, tot i que l'increment és superior en el cas de les dones, que arriben fins als 88,2 anys, mentre que per als homes es manté pràcticament invariable. Entre la gent gran, els que viuen sols són una proporció inferior a la mitjana. El percentatge d'estrangers sobre la població del districte augmenta fins al 21,1%, quedant més d'un punt per sota de la del conjunt de la ciutat, però amb alguns dels seus barris amb percentatges més elevats, com el Besòs i el Maresme, que arriba al 35,6%. Les nacionalitats predominants són la italiana, la xinesa i la pakistanesa, similars a les predominants al conjunt de Barcelona.

Població	Activitat econòmica	Treball	Habitatge i territori	Formació i educació	Cultura i esports	Serveis socials	Transports i comunicacions	Seguretat	Fitxa tècnica
----------	---------------------	---------	-----------------------	---------------------	-------------------	-----------------	----------------------------	-----------	---------------

ACTIVITAT ECONÒMICA	2015	2016	2017	2018	2019	2020	2021	% var. inter- anual última dada	Darrera dada disponible	Pes Dte./Ciutat o Valor BCN
Renda disponible de les llars per càpita (RDLpc) (1)	18.788	19.228	19.226	19.407	20.216			4,2%	2019	Bcn = 22,229
Índex RDLpc (1)	94	93	92	91	91			-0,3*	2019	Bcn = 100
Nombre d'establiments hotelers, hotels-apartament i pensions (2)	37	38	41	40	42	42	43	2,4%	2021	5,9%
Nombre de places d'hotels, hotels-apartaments i pensions	11.509	11.935	13.316	13.015	13.926	13.926	14.232	2,2%	2021	17,4%
% establiments hotelers de gran luxe, 5 i 4 estrelles	59,5%	57,9%	58,5%	57,5%	57,1%	57,1%	58,1%	1,0*	2021	Bcn = 29,2%
Nombre d'habitatges d'ús turístic	1.164	1.167	1.167	1.131	1.134	1.129	1.120	-0,8%	2021	11,9%
Nombre de places d'habitatges d'ús turístic	n.d.	6.979	6.979	6.740	6.763	6.727	6.658	-1,0%	2021	11,6%
Superfície cadastral destinada a activitat (m2) (3)	4.898.180	5.041.976	4.998.303	5.407.773	5.407.719	5.089.917	5.031.195	-1,2%	2021	13,9%
Estructura per usos (%) (3): Comerç	22,8%	22,8%	23,0%	20,0%	20,0%	21,1%	21,2%	0,0*	2021	Bcn = 23,2%
Indústria/Logística	38,9%	37,7%	38,1%	39,0%	39,1%	35,3%	34,6%	-0,7*	2021	Bcn = 27,9%
Oficines	17,1%	17,1%	17,2%	18,4%	18,4%	19,5%	20,2%	0,8*	2021	Bcn = 17,8%
Ensenyament	6,2%	6,2%	6,3%	6,2%	6,2%	6,6%	6,7%	0,1*	2021	Bcn = 10,3%
Sanitat	2,2%	2,8%	2,8%	2,1%	2,1%	2,4%	2,4%	0,1*	2021	Bcn = 5,5%
Turisme i Hostaleria	6,8%	6,6%	6,8%	8,5%	8,5%	9,2%	8,9%	-0,3*	2021	Bcn = 7,9%
Esportiu	2,8%	3,6%	3,6%	2,8%	2,8%	3,0%	3,0%	0,0*	2021	Bcn = 4,5%
Espectacles	1,5%	1,5%	1,5%	1,0%	1,0%	1,1%	1,1%	0,0*	2021	Bcn = 1,7%
Altres	1,6%	1,7%	0,7%	1,8%	1,8%	1,9%	1,9%	0,0*	2021	Bcn = 1,1%
Grau de satisfacció dels establiments del comerç respecte a la marxa del negoci comercial (entre 1 i 5)	2,9	2,9	3,0	3,0	3,0	2,9	3,2	0,3*	2021	Bcn = 3,1
Evolució previsible del negoci els mesos vinents als establiments comercials (% d'estab. que preveu augment) (4)	28,2%	40,7%	39,6%	28,8%	27,0%	23,2%	44,4%	21,2*	2021	Bcn = 44,3%

(1) A partir de l'any 2018 s'introdueix un canvi metodològic. Les dades 2015-2018 estan calculades en base a la nova metodologia.

(2) A partir de 2016 l'oferta d'allotjament turístic prové del Cens d'Allotjament Turístic (CEAT) de l'Ajuntament de Barcelona. Per a anys anteriors, Direcció General de Turisme, Generalitat de Catalunya.

(3) Les dades de l'any 2018 en endavant no són comparables amb anys anteriors.

(4) Fins al 2020 evolució previsible durant els pròxims 24 mesos, el 2020, durant els pròxims 12 mesos.

\* Variació en punts percentuals o diferència de valors

La renda disponible de les llars per càpita (RDLpc) del districte de Sant Martí augmenta més d'un 4% el 2019, de manera similar a la mitjana de ciutat, tot i que en termes relatius l'índex manté la seva posició respecte a l'any anterior i perd tres punts en relació amb el valor del 2015. És un districte que presenta grans desigualtats entre els seus barris, situant-se en l'extrem alt la Vila Olímpica (146), molt per sobre de la mitjana, i Diagonal Mar i el Front Marítim del Poblenou (115), mentre que a l'extrem baix es troben el Besòs i el Maresme (58), la Verneda i la Pau (76) i Sant Martí de Provençals (84), barris que perden posicions, tant respecte a l'any anterior com al llarg de tot el quinquenni. L'oferta hotelera del districte augmenta en un establiment el 2021 i el districte concentra el 5,9% del total de la ciutat, encara que suposa el 17,4% de les places. Es tracta doncs d'establiments de grans dimensions i de categoria alta (58,1%), pes molt per sobre la mitjana de ciutat. El districte també concentra l'11,6% de les places d'habitatges d'ús turístic de Barcelona. La tipologia d'activitat segons superfície cadastral mostra una especialització com a districte industrial i logístic (34,6%), encara que aquest ús perd pes durant el 2021. També és important el sector comercial (21,2%) i l'espai per a oficines (20,2%). Les enquestes sobre activitat comercial del 2021 mostren una millora tant de l'evolució del negoci per als pròxims mesos com del grau de satisfacció respecte a la marxa actual del negoci.

Població	Activitat econòmica	Treball	Habitatge i territori	Formació i educació	Cultura i esports	Serveis socials	Transports i comunicacions	Seguretat	Fitxa tècnica			
MERCAT DE TREBALL			2015	2016	2017	2018	2019	2020	2021	% var. inter-annual última dada	Darrera dada disponible	Pes Dte./Ciutat o Valor BCN
Atur registrat			14.228	12.590	11.693	10.866	10.862	14.367	10.092	-29,8%	Des. 2021	15,9%
Perfil de l'atur registrat:												
% homes			47,1%	46,2%	45,4%	45,6%	45,6%	46,8%	43,7%	-3,1*	Des. 2021	Bcn = 44,9%
% dones			52,9%	53,8%	54,6%	54,4%	54,4%	53,2%	56,3%	3,1*	Des. 2021	Bcn = 55,1%
% estrangers			16,2%	17,2%	18,3%	18,8%	19,5%	24,2%	18,7%	-5,5*	Des. 2021	Bcn = 20,3%
% edat <29 anys			11,9%	11,0%	11,8%	12,3%	12,5%	14,7%	9,8%	-4,9*	Des. 2021	Bcn = 10,7%
% edat 30-44 anys			35,0%	34,0%	32,8%	31,7%	31,8%	34,3%	30,0%	-4,4*	Des. 2021	Bcn = 30,6%
% edat 45 i més anys			53,1%	55,0%	55,4%	56,0%	55,7%	50,9%	60,2%	9,3*	Des. 2021	Bcn = 58,7%
Pes de l'atur registrat (% aturats/població 16-64)			9,3%	8,2%	7,6%	7,0%	6,9%	9,1%	6,3%	-2,7*	Des. 2021	Bcn = 5,8%
Pes de l'atur de llarga durada/total d'atur registrat (%)			43,5%	42,6%	40,5%	40,6%	38,7%	43,4%	56,9%	13,5*	Des. 2021	Bcn = 54,3%
Salari mitjà dels residents (euros bruts/any)			n.d.	28.997	29.998	30.556	30.648	30.695		0,2%	2020	Bcn = 30.593
% residents al districte que treballen al districte			36,3%	38,9%	38,2%	35,8%	35,2%	31,3%	30,7%	-0,6*	2021	Treballen a
% residents al districte que treballen a resta de Barcelona			42,1%	42,5%	41,0%	48,7%	45,4%	47,1%	47,2%	0,1*	2021	Bcn = 77,3%
% residents al districte que treballen fora de Barcelona			21,2%	18,3%	20,4%	15,5%	19,0%	21,7%	21,8%	0,1*	2021	Treballen fora Bcn = 22,2%
% residents a Barcelona que treballen al districte			13,0%	14,7%	13,2%	14,8%	13,5%	15,6%	14,7%	-0,9*	2021	Bcn = 77,3%

\* Variació en punts percentuals o diferència de valors

L'atur registrat a Sant Martí disminueix prop d'un 30% durant el 2021, percentatge inferior a la mitjana de ciutat (-32,5%). La proporció de dones aturades augmenta fins al 56,3%, percentatge superior a la mitjana, mentre que per edats, la proporció d'aturats de 45 i més anys s'enfila fins a més del 60%, un dels percentatges més alts dels deu districtes. El pes dels aturats estrangers sobre el total baixa més de cinc punts (18,7%) i és inferior a la proporció de població estrangera del districte (21,1%). El pes de l'atur registrat estimat sobre la població de 16 a 64 anys, es redueix fins al 6,3% i se situa per sobre de la mitjana de Barcelona, igual que l'atur de llarga durada (56,9%), que es manté com el segon més alt de la ciutat, després del de Sant Andreu. El salari mitjà dels residents a Sant Martí s'incrementa lleugerament fins als prop de 30.700 euros bruts, essent l'únic districte de la ciutat que registra un increment l'any 2020. D'acord amb l'Enquesta de Serveis Municipals de 2021, més d'un 30% de la població resident treballa al mateix districte, mentre que un 47,2% ho fa a la resta de Barcelona i un 21,8% fora de la ciutat. El percentatge de residents de Barcelona que treballen al districte és de prop del 15%.

Població	Activitat econòmica	Treball	Habitatge i territori	Formació i educació	Cultura i esports	Serveis socials	Transports i comunicacions	Seguretat	Fitxa tècnica			
MERCAT IMMOBILIARI			2015	2016	2017	2018	2019	2020	2021	% var. interanual última dada	Darrera dada disponible	Pes Dte./Ciutat o Valor BCN
Valor cadastral locals (€/m2)			784	786	780	788	788	795	787	-1,0%	2021	Bcn = 939
Locals cadastrals			191.077	193.086	193.447	195.749	195.722	196.561	198.187	0,8%	2021	13,8%
% habitatge			57,9%	57,6%	57,6%	56,4%	56,4%	56,4%	56,4%	0,0*	2021	Bcn =57,3%
% comerç			5,0%	5,0%	5,0%	5,5%	5,5%	5,4%	5,4%	0,0*	2021	Bcn =6,5%
% oficines			1,3%	1,3%	1,3%	1,5%	1,5%	1,5%	1,5%	0,0*	2021	Bcn =2,3%
Superfície dels habitatges: de fins a 61 m2 (%)			26,5%	26,6%	26,7%	26,2%	26,2%	26,2%	26,2%	0,0*	2021	Bcn =30,3%
de més de 120 m2 (%)			3,0%	2,9%	2,9%	3,0%	3,0%	3,0%	3,0%	0,0*	2021	Bcn =8,4%
Antiguitat dels habitatges: construïts abans 1960 (%)			26,8%	26,9%	26,8%	26,5%	26,5%	26,4%	26,3%	-0,1*	2021	Bcn =36,7%
construïts entre 1960 i 1980 (%)			46,6%	46,4%	46,2%	46,4%	46,4%	46,2%	46,0%	-0,2*	2021	Bcn =46,1%
Habitatges iniciats			273	299	421	786	239	854	332	-61,1%	2021	15,5%
Habitatges acabats			153	209	239	343	221	169	917	442,6%	2021	42,3%
Preu mitjà d'oferta habitatge 2a. mà (€/m2) (1)			3.530	3.954	3.984	3.862	3.791	3.541	3.563	0,6%	des.2021	Bcn = 3.932
Preu mitjà habitatge de lloguer (€/m2/mes)			10,64	11,74	12,90	13,21	13,85	13,79	13,31	-3,5%	2021	Bcn = 13,21
Nombre de contractes de lloguer registrats			4.473	4.510	5.473	5.969	5.723	4.727	6.204	31,2%	2021	10,9%
Nombre de compravendes d'habitatge registrades			2.111	2.363	2.528	2.094	2.389	1.430	2.071	44,8%	2021	15,0%
Import mitjà de les compravendes (€/m2 construït)			2.895	3.190	3.620	3.776	3.895	3.916	3.764	-3,9%	2021	Bcn = 4.120
TERRITORI I MEDI AMBIENT			2015	2016	2017	2018	2019	2020	2021	% var. interanual última dada	Darrera dada disponible	Pes Dte./Ciutat o Valor BCN
Superfície segons ús del sol												
% superfície de sòl ús residencial			26,4%	26,4%	26,6%	27,8%	27,8%	27,8%	27,8%	0,0*	2021	Bcn =27,1%
% superfície de sòl d'ús industrial i infraestructures			14,0%	13,9%	13,9%	13,1%	13,0%	13,1%	13,1%	0,0*	2021	Bcn =13,7%
% superfície de sòl d'ús equipament			8,6%	8,6%	8,6%	8,4%	8,4%	8,4%	8,4%	0,0*	2021	Bcn =10,1%
Superfície de voreres (m2)			197	203	202	203	203	191	210	9,8%	2021	22,3%
Superfície de zones amb prioritat de vianants (ha) (3)			13,7	13,9	13,6	14,1	14,6	15,4	15,8	2,6%	2021	10,6%
Parcs urbans (ha)			73,2	73,2	73,2	73,2	73,2	70,5		-3,7%	2020	11,4%
M2 Verd urbà / hab.			7,6	7,7	7,7	7,8	7,8	7,7	7,7	0,0*	2021	Bcn = 7,0
Àrees de jocs infantils			202	204	202	199	206	210	212	1,0%	2021	23,5%
Nombre de fonts			326	325	324	324	327	328	328	0,0%	2021	19,1%

(1) Fins a 2018 dades del 4rt trimestre de l'any, a partir de 2018 dades de desembre.

(2) El 2020 es realitza una revisió tècnica, per tant les dades no són comparables amb les dels anys anteriors.

(3) El 2021 es fa una revisió de la superfície del polígon de les calçades amb preferència d'ús per a vianants seguint els criteris de senyalització i estructura de la via (plataforma única).

\* Variació en punts percentuals o diferència de valors

El valor cadastral dels locals del districte disminueix lleugerament el 2021, continuant per sota de la mitjana de la ciutat. Un 56,4% dels locals cadastrals són habitatges, proporció similar a la mitjana, amb un parc caracteritzat per ser de dimensions més grans i amb una antiguitat inferior. El 2021 els habitatges iniciats disminueixen més d'un 60%, però els acabats augmenten notablement. Els preus dels habitatges de segona mà s'incrementen lleugerament respecte a l'any anterior i continuen per sota de la mitjana, mentre que els de lloguer baixen més d'un 3% i són més similars al valor de la ciutat. Tant el nombre de contractes de compravenda com els de lloguer, augmenten de manera notable durant l'any 2021. El pes relatiu de la superfície de sòl per a ús residencial (27,8%) i industrial (13%) són similars als del conjunt de la ciutat, però és inferior quant a equipaments. La superfície de voreres augmenta prop del 10% el 2021 i el districte concentra més del 22% del total de la ciutat i més de l'10% de la superfície de zones amb prioritat de vianants. A més, el districte suma dos noves àrees de jocs infantils durant el 2021 i concentra un 23,5% del total, el percentatge més alt dels deu districtes. La ràtio de verd urbà per habitant també és superior a la mitjana.

Població	Activitat econòmica	Treball	Habitatge i territori	<b>Formació i educació</b>	Cultura i esports	Serveis socials	Transports i comunicacions	Seguretat	Fitxa tècnica
----------	---------------------	---------	-----------------------	----------------------------	-------------------	-----------------	----------------------------	-----------	---------------

FORMACIÓ I EDUCACIÓ	2015	2016	2017	2018	2019	2020	2021	% var. interanual última dada	Darrera dada disponible	Pes Dte./Ciutat o Valor BCN
Nombre escoles bressol i llars públiques	19	19	19	19	19	19	19	0,0%	curs 2021-22	17,6%
Nombre escoles públiques d'infantil, primària i instituts-escola	31	31	32	33	33	33	33	0,0%	curs 2021-22	18,6%
Nombre d'instituts de secundària i CF públics	13	14	14	15	15	15	15	0,0%	curs 2021-22	18,1%
Centres privats concertats (infantil, primària i secundària)	16	16	16	16	16	16	16	0,0%	curs 2021-22	8,8%
Alumnes de 0-3 anys (1)	2.836	2.912	2.904	2.734	2.681	2.240	2.163	-3,4%	curs 2021-22	14,6%
Alumnes escoles bressol i llars públiques (0-3 anys)	1.691	1.696	1.688	1.664	1.659	1.531	1.620	5,8%	curs 2021-22	18,8%
Alumnes llars d'infants concertades i privades (0-3 anys)	1.145	1.216	1.216	1.070	1.022	709	543	-23,4%	curs 2021-22	8,8%
Alumnes 3-16 anys (1)	24.402	24.565	24.859	24.890	25.176	24.849	24.388	-1,9%	curs 2021-22	14,2%
centres públics	15.381	15.513	15.743	15.843	16.199	16.137	15.870	-1,7%	curs 2021-22	20,4%
centres concertats i privats	9.021	9.052	9.116	9.047	8.977	8.712	8.518	-2,2%	curs 2021-22	9,0%
% Alumnes graduats/avaluats al finalitzar 4rt.ESO	89,7%	89,9%	90,1%	91,5%	93,0%	91,0%		-2,0*	curs 2020-21	Bcn =91,5%
% Alumnes que no superen competències 4rt. ESO anglès	12,8%	13,2%	13,7%	13,3%	9,7%	18,6%		8,8*	curs 2020-21	Bcn =13,8%
% Alumnes que no superen competències 4rt. ESO matemàtiques	14,8%	13,6%	15,3%	12,6%	14,5%	20,3%		5,8*	curs 2020-21	Bcn =18,3%
% Alumnat estranger/total alumnat infantil, primària i ESO	13,5%	14,1%	15,3%	16,4%	18,2%	18,8%	19,5%	0,7*	curs 2021-22	Bcn =17,9%
centres públics	18,1%	18,3%	19,2%	20,1%	21,7%	21,9%	22,3%	0,4*	curs 2021-22	Bcn =24,6%
centres concertats i privats	5,6%	7,0%	8,6%	9,9%	11,9%	13,1%	14,3%	1,2*	curs 2021-22	Bcn =12,4%
% Alumnes de 3-16 anys escolaritzats al districte on viuen	n.d.	n.d.	80,8%	80,4%	80,5%	80,6%	81,1%	0,6*	curs 2021-22	Bcn =74,1%
% Alumnes de 3-16 anys escolaritzats fora del districte on viuen	n.d.	n.d.	17,2%	17,5%	17,5%	17,1%	16,3%	-0,8*	curs 2021-22	Bcn =23,5%
% Alumnes de 3-16 anys escolaritzats fora de BCN	n.d.	n.d.	1,9%	2,0%	2,0%	2,3%	2,6%	0,3*	curs 2021-22	Bcn =2,5%
Alumnes batxillerat (1)	2.088	2.216	2.246	2.261	2.218	2.253	2.316	2,8%	curs 2021-22	9,7%
centres públics	1.417	1.479	1.524	1.534	1.496	1.511	1.592	5,4%	curs 2021-22	17,7%
centres concertats i privats	671	737	722	727	722	742	724	-2,4%	curs 2021-22	4,9%
Alumnes Formació Professional (1)	4.499	4.771	4.923	5.078	5.258	5.473	5.687	3,9%	curs 2021-22	14,5%
centres públics	2.887	2.990	3.075	3.122	3.085	3.210	3.471	8,1%	curs 2021-22	19,5%
centres concertats i privats	1.612	1.781	1.848	1.956	2.173	2.263	2.216	-2,1%	curs 2021-22	10,4%
Nivell d'estudis (2)(3)										
% població sense estudis	5,0%	3,6%	3,3%	3,0%	2,7%	2,4%	2,1%	-0,3*	gen-21	Bcn =1,8%
% estudis obligatoris	46,4%	45,2%	44,5%	44,1%	42,9%	42,5%	42,2%	-0,4*	gen-21	Bcn =37,4%
% batxiller superior, CFGM	24,5%	24,9%	24,9%	24,7%	24,7%	24,8%	25,1%	0,3*	gen-21	Bcn =25,5%
% estudis universitaris i CFGS	24,1%	24,8%	25,7%	26,7%	27,7%	28,4%	29,1%	0,7*	gen-21	Bcn =33,9%

(1) Població de 16 anys i més

(2) El 2016 s'adapta el nivell de formació de la població de 16 anys i més a les codificacions de l'INE i això fa que les dades no siguin comparables amb anys anteriors.

\* Variació en punts percentuals o diferència de valors

Amb dades del curs 2021-22, a Sant Martí els alumnes estudien majoritàriament en centres públics, tant els de 3 a 16 anys (65%), com els de Batxillerat (68,7%) i, en menor mesura, els de Formació Professional (61%). L'alumnat de 3 a 16 anys disminueix tant als centres públics (-1,7%) com als concertats i privats (-2,2%), tot i que en aquests últims ho fa en major proporció, en canvi, els alumnes de Batxillerat i d'FP augmenten prop del 3% i 4%, respectivament. L'alumnat de primer cicle d'educació infantil també es redueix notablement a les llars privades, però augmenta a les escoles bressols municipals i llars públiques. El pes dels alumnes estrangers en ensenyaments de 3 a 16 anys s'apropa al 20% del total i supera el 22% als centres públics. Més del 81% dels alumnes de 3 a 16 anys estan escolaritzats al mateix districte on viuen, un dels percentatges més alts dels deu districtes. La taxa de graduació de 4t. d'ESO corresponent al curs 2020-21 disminueix dos punts, però se situa molt a prop de la mitjana de Barcelona. El percentatge d'alumnes que no supera les proves de competències bàsiques de 4t d'ESO també empitjora, tant en llengua anglesa com en matemàtiques, i ambdós percentatges són superiors a la mitjana de Barcelona. Pel que fa al nivell d'estudis, més del 54% de la població de 16 anys i més té estudis postobligatoris i un 29,1% estudis universitaris i de cicles formatius superiors, ambdós percentatges inferiors a les mitjanes de ciutat.



Població	Activitat econòmica	Treball	Habitatge i territori	Formació i educació	Cultura i esports	Serveis socials	Transports i comunicacions	Seguretat	Fitxa tècnica
----------	---------------------	---------	-----------------------	---------------------	-------------------	-----------------	----------------------------	-----------	---------------

CULTURA I ESPORTS	2015	2016	2017	2018	2019	2020	2021	% var. Inter- anual última dada	Darrera dada disponible	Pes Dte./Ciutat o Valor BCN
Visites biblioteques	783.214	734.166	718.390	686.704	732.784	283.286	401.060	41,6%	2021	10,1%
Biblioteca Camp de l'Arpa - Caterina Albert	203.245	180.887	167.722	175.813	161.574	68.329	80.317	17,5%	2021	2,0%
Biblioteca El Clot-Josep Benet	161.378	147.555	161.633	175.032	152.783	63.998	78.336	22,4%	2021	2,0%
Biblioteca Xavier Benguerel	137.436	137.200	128.279	89.558	120.779	39.078	50.787	30,0%	2021	1,3%
Biblioteca Poblenou - Manuel Arranz	186.214	177.217	163.891	158.880	213.602	76.740	141.259	84,1%	2021	3,6%
Biblioteca Ramon d'Alòs - Moner	37.695	37.515	36.548	33.503	29.853	12.049	16.727	38,8%	2021	0,4%
Biblioteca Sant Martí de Provençals	57.246	53.792	60.317	53.918	54.193	23.092	33.634	45,7%	2021	0,8%
Visitants museus	363.064	300.058	408.263	348.459	297.397	131.466	284.449	116,4%	2021	4,4%
museus municipals i consorciats	348.578	280.748	395.163	332.689	286.063	90.047	224.159	148,9%	2021	6,3%
museus públics no municipals	0	0	0	0	0	0	0	0,0%	2021	0,0%
museus privats	14.486	19.310	13.100	15.770	11.334	41.419	60.290	45,6%	2021	2,4%
Visitants espais interès arquitectònic	0	0	0	0	0	0	0	0,0%	2021	0,0%
Centres Cívics	5	5	5	5	5	5	5	0,0%	2021	9,6%
Assistents a les activitats de difusió cultural	64.030	75.616	67.515	58.937	55.819	19.662	29.938	52,3%	2021	16,3%
Inscripcions a les activitats de formació	5.703	6.214	6.259	6.933	7.597	3.901	4.508	15,6%	2021	7,7%
Fabriques de Creació	3	4	4	4	4	4	4	0,0%	2021	36,4%
Participants a les activitats de difusió (1)	9.483	19.932	35.130	38.038	51.260	23.127	60.527	161,7%	2021	39,2%
Projectes de creació	318	704	274	333	197	244	293	20,1%	2021	40,7%
Espais esportius en instal·lacions públiques	329	313	313	316	316	316		0,0%	2020	16,4%
Instal·lacions esportives municipals amb abonats (2)	11	11	10	10	10	10		0,0%	2020	20,0%
Abonats a instal·lacions esportives municipals	33.628	34.319	34.364	34.619	35.827	23.001		-35,8%	2020	17,8%

1) A partir del 2018 no es tenen en compte els usuaris d'activitats relacionades amb les exposicions i mostres, per tant les dades no són comparables amb anys anteriors.

(2) A partir de l'any 2016 no es disposa de les dades d'abonats del CEM Olímpia.

Les restriccions de mobilitat i d'aforament encara vigents durant el primer semestre del 2021 han continuat incidint en els registres de visitants dels equipaments culturals i esportius de la ciutat i, tot i que les xifres han anat a l'alça, encara no s'han assolit els nivells previs a la pandèmia. Les sis biblioteques públiques del districte han aplegat més de 400.000 usuaris, més d'un 40% més que l'any anterior, però encara un 45% inferiors al registre de 2019. La biblioteca Poblenou-Manuel Arranz és la més visitada del districte. Els visitants dels museus públics municipals i consorciats també augmenten de manera notable el 2021, amb el Museu del Disseny de Barcelona i el Museu de Ciències Naturals com els principals equipaments, amb més de cent mil visites cadascun. El centre d'exposicions KBr Fundació MAP-FRE, de caràcter privat, també ha rebut un 45% més de visites que el 2020. El nombre de participants en les activitats de difusió cultural dels cinc centres cívics del districte ha estat de prop de 30.000, mentre que el nombre total d'inscripcions als cursos de formació ha estat de més de 4.500. El centre cívic Sant Martí ha estat un dels més actius de la ciutat. Les quatre fabriques de creació del districte han aplegat més de 60.000 participants en les activitats de difusió, prop d'un 40% del total de la ciutat, i s'han dut a terme un total de 293 projectes de creació. Sant Martí és el districte amb un major nombre d'espais esportius en instal·lacions públiques (16,4% de la ciutat) i d'instal·lacions esportives municipals, concentrant el 20% del total. Els abonats del 2020, més de 23.000, representaven prop del 18% del total de la ciutat.



Població	Activitat econòmica	Treball	Habitatge i territori	Formació i educació	Cultura i esports	Serveis socials	Transports i comunicacions	Seguretat	Fitxa tècnica
----------	---------------------	---------	-----------------------	---------------------	-------------------	-----------------	----------------------------	-----------	---------------

SERVEIS SOCIALS	2015	2016	2017	2018	2019	2020	2021	% var. Inter- anual última dada	Darrera dada disponible	Pes Dte./Ciutat o Valor BCN
Població de 85 i més anys que viu sola (valor absolut)	3.026	3.069	3.244	3.301	3.378	3.464	3.549	2,5%	gen-21	13,3%
Població amb discapacitat reconeguda (1)	18.985	19.575	n.d.	n.d.	22.712	n.d.		16,0%	2019	15,0%
Persones ≥ 60 anys beneficiàries de la Targeta Rosa	35.415	35.350	34.394	34.062	33.679	33.569	32.468	-3,3%	2021	16,8%
Persones ateses als centres de Serveis Socials (2)	10.939	11.073	11.867	12.319	11.974	12.650	14.310	13,1%	2021	14,7%
Persones usuàries amb algun servei de SAD	3.451	3.817	4.142	4.283	4.214	3.974	3.800	-4,4%	2021	17,6%
Persones ateses amb teleassistència	11.951	12.573	13.148	13.716	14.090	14.233	14.788	3,9%	2021	15,3%
Menors atesos pels EAIA	444	453	519	521	535	542	605	11,6%	2021	14,1%
Places residències gent gran (públiques i privades)	1.205	1.202	1.213	1.325	1.325	1.310		-1,1%	2020	9,0%
Iniciativa pública	248	248	248	346	346	346		0,0%	2020	15,6%
Iniciativa social	132	129	129	144	144	129		-10,4%	2020	5,8%
Iniciativa mercantil	825	825	836	835	835	835		0,0%	2020	8,2%

RELACIÓ AMB LA CIUTADANIA	2015	2016	2017	2018	2019	2020	2021	% var. Inter- anual última dada	Darrera dada disponible	Pes Dte./Ciutat o Valor BCN
Atencions presencials OAC	120.423	131.993	128.923	132.209	122.256	41.995	39.579	-5,8%	2021	6,6%
% Participació a les eleccions municipals	60,7%				66,5%			5,8*	2019	Bcn =66,2%
Percepció ciutadana										
Satisfacció de viure al barri (0-10)	7,97	7,97	8,06	8,12	8,10	7,81	7,92	0,11*	2021	Bcn = 7,78
Principals problemes del barri	Inseguretat, Neteja	Inseguretat, Neteja	Turisme, Aparcament	Inseguretat, Neteja	Inseguretat, Neteja	Inseguretat, Neteja	Inseguretat, Neteja		2021	Inseguretat, Neteja

(1) A partir de 2016 aquesta dada no està disponible cada any

(2) Els canvis metodològics introduïts el 2019 no fan possible la comparació amb anys anteriors.

\* Variació en punts percentuals o diferència de valors

A Sant Martí viuen soles més de 3.500 persones de 85 i més anys, que representen prop d'un 39% de la població d'aquesta franja d'edat del districte. Un 15% de les persones amb discapacitat reconeguda a Barcelona l'any 2019, són residents al districte. La demanda de visites als Centres de Serveis Socials augmenta un 13%, amb més de 14.300 persones ateses que representen el 14,7% del total de la ciutat, proporció similar al pes de la població del districte (14,5%). El nombre d'usuaris del servei de teleassistència augmenta més moderadament (3,9%) i representa el 15,3% del total, mentre que els beneficiaris del SAD (servei d'ajuda a domicili) disminueixen més d'un 4%, a conseqüència de l'excepcionalitat de la situació sanitària que va fer decidir a algunes famílies prescindir d'aquest servei. Les persones de 60 anys i més beneficiàries de la Targeta Rosa també disminueixen, representant el 16,8% del total de la ciutat. Les places en residències públiques i privades per a gent gran es mantenen durant el 2020, però les d'iniciativa social disminueixen més d'un 10%. Les atencions a l'OAC baixen prop del 6% durant el 2021, representant un 6,6% del total de la ciutat. La participació en les eleccions municipals de 2019 augmenta prop de sis punts i se situa lleugerament per sobre de la mitjana. El 2021 la població es mostra més satisfeta de viure als barris del districte (7,92), nota superior a la mitjana de Barcelona, essent la inseguretat i la neteja els problemes que continuen considerant-se més importants.

Població	Activitat econòmica	Treball	Habitatge i territori	Formació i educació	Cultura i esports	Serveis socials	<b>Transports i comunicacions</b>	Seguretat	Fitxa tècnica
----------	---------------------	---------	-----------------------	---------------------	-------------------	-----------------	-----------------------------------	-----------	---------------

TRANSPORTS I COMUNICACIONS	2015	2016	2017	2018	2019	2020	2021	% var. Inter- nual última dada	Darrera dada disponible	Pes Dte./Ciutat o Valor BCN
Nombre d'accidents	1.154	1.261	1.282	1.185	1.247	764	936	22,5%	2021	12,2%
Turismes / 1000 hab (1)	335	300	299	301	291	285	285	-0,2%	2021	Bcn = 284
% turismes > 10 anys (1)	54,3%	54,2%	55,4%	54,2%	54,0%	53,3%	52,5%	-0,8*	2021	Bcn = 53,1
Motos i ciclomotors / 1000 hab (1)	132	123	125	126	127	137	137	0,3%	2021	Bcn = 163
% motos >10 anys (1)	37,2%	41,0%	45,9%	48,6%	49,7%	50,6%	50,3%	-0,3*	2021	Bcn = 53,4
Matriculacions de turismes (1)	2.933	3.758	4.256	4.177	3.617	2.652	2.206	-16,8%	2021	14,6%
Us de noves tecnologies de comunicació										
% població que utilitza internet	79,3%	80,7%	82,5%	88,5%	89,8%	88,9%	89,5%	0,6*	2021	Bcn = 89,5%
% població que utilitza correu electrònic	72,6%	74,2%	76,1%	80,3%	79,7%	n.d.	n.d.	-0,7*	2019	Bcn = 80,4%
% població connectada a xarxes socials	55,0%	55,8%	59,1%	57,5%	63,6%	77,2%	90,2%	13,0*	2021	Bcn = 91,3%
% població que usa telèfon mòbil	95,4%	97,4%	96,2%	99,3%	99,8%	98,2%	98,8%	0,6*	2021	Bcn = 98,8%
Punts de connexió del servei Barcelona Wifi	114	137	137	148	167	148	156	5,4%	2021	15,8%

(1) A partir de l'any 2016 hi ha un canvi metodològic i per tant les dades no són comparables amb anys anteriors

\* Variació en punts percentuals o diferència de valors

El nombre d'accidents de circulació al districte augmenta un 22,5% durant l'any 2021, de manera similar a la mitjana, i concentra més del 12% del total de la ciutat. El nombre de turismes per cada 1.000 habitants (285) es manté estable i és molt similar al valor de ciutat, però el de motos i ciclomotors és força inferior (137). Els turismes de deu anys i més representen el 52,5% del total, xifra lleugerament per sota de la mitjana de ciutat, mentre que el de motos és del 50,3%, essent el parc més nou dels deu districtes. Sant Martí concentra més del 14% de les noves matriculacions de turismes que disminueixen un 16,8% el 2021, per sota de la mitjana de la ciutat (-20,6%). D'acord amb l'Enquesta de Serveis de 2021, els percentatges de l'ús de noves tecnologies augmenten en tots els casos i són iguals a les mitjanes en el cas de l'ús d'internet i telèfon mòbil. El districte té un alt percentatge de punts de connexió del servei Barcelona Wifi, prop del 16% del total de la ciutat, que augmenten més d'un 5% durant l'últim any.

Població	Activitat econòmica	Treball	Habitatge i territori	Formació i educació	Cultura i esports	Serveis socials	Transports i comunicacions	Seguretat	Fitxa tècnica			
SEGURETAT CIUTADANA			2015	2016	2017	2018	2019	2020	2021	% var. Inter- anual última dada	Darrera dada disponible	Pes Dte./Ciutat o Valor BCN
Índex de victimització (1)			-	25,1	25,8	-	32,0	25,9		-6,1*	2020	Bcn = 23,5
Índex de denúncia (1)			-	18,3	21,8	-	16,3	15,6		-0,7*	2020	Bcn = 18,2
Puntuació del nivell de seguretat del seu barri (0-10) (1)			6,2	-	6,4	6,1	-	5,5	5,9	0,4*	2021	Bcn = 6,2
Puntuació del nivell de seguretat de la ciutat (0-10) (1)			6,1	-	6,4	6,2	-	5,2	5,4	0,2*	2021	Bcn = 5,6
Serveis del cos de bombers			1.993	2.124	2.372	2.446	2.748	2.541	2.620	3,1%	2021	13,3%
Denúncies per infraccions administratives (GUB)			18.946	24.216	14.271	15.441	16.246	12.419	17.788	43,2%	2021	14,5%
Infraccions de l'ordenança de convivència / 100 hab			7,2	9,5	7,0	5,9	6,7	3,3		-3,4*	2020	Bcn = 2,2
Incidents per degradació de l'espai públic / 1000 hab			1,8	2,2	2,1	1,9	2,2	2,1		-0,2*	2020	Bcn = 1,8
Incidents en la convivència veïnal / 1000 hab			16,3	16,9	18,6	18,1	18,0	28,4		10,4*	2020	Bcn = 36,4
Incidents per activitats molestes a l'espai públic / 1000 hab			22,9	23,5	25,3	25,2	26,3	31,6		5,3*	2020	Bcn = 29,8
Incidents per activitats indègudes a l'espai públic / 1000 hab			3,0	3,5	4,1	5,1	4,0	3,1		-0,9*	2020	Bcn = 4,2
Total fets coneguts pels Mossos d'Esquadra			20.377	20.409	22.417	25.650	27.481	17.826	18.844	5,7%	2021	13,6%
% Robatoris, furtis i faltes contra el patrimoni			77,4%	73,0%	74,6%	74,5%	73,7%	64,1%	64,1%	-0,1*	2021	Bcn =63,8%

(1) L'edició 2016 de l'Enquesta de Victimització no és representativa a nivell de Districte.

\* Variació en punts percentuals o diferència de valors

D'acord amb les dades de l'Enquesta de Victimització de l'any 2021, l'índex de victimització corresponent al 2020 disminueix més de sis punts al districte i se situa en un nivell lleugerament superior a la mitjana, igual que l'índex de denúncia que baixa més moderadament. El 2021 augmenta la puntuació que els ciutadans atorguen a la seguretat al seu barri i a la ciutat (5,9 i 5,4), però ambdues se situen per sota del valor mitjà. Les intervencions del cos de bombers augmenten més d'un 3% durant el darrer any i suposen més del 13% del total de la ciutat. Les denúncies per infraccions administratives s'incrementen més del 40% i representen el 14,5% del total de la ciutat. La majoria dels indicadors relatius a la seguretat ciutadana obtenen pitjors resultats que la mitjana l'any 2020, excepte els incidents en la convivència veïnal i les infraccions per activitats indègudes a l'espai públic que se situen per sota de la mitjana. El total de fets coneguts pels Mossos d'Esquadra augmenta prop d'un 6% l'any 2021, concentrant el 13,6% del total de la ciutat, amb més de 18.800 fets, dels quals un 64,1% correspon a robatoris i furtis.

Població	Activitat econòmica	Treball	Habitatge i territori	Formació i educació	Cultura i esports	Serveis socials	Transports i comunicacions	Seguretat	Fitxa tècnica
----------	---------------------	---------	-----------------------	---------------------	-------------------	-----------------	----------------------------	-----------	---------------

Indicador	Definició	Unitat	Periodicitat	Font
<b>POBLACIÓ</b>				
Població (valor absolut)	Persones empadronades		Anual	Lectura Padró Municipal d'Habitants. Departament d'Estadística i Difusió de Dades Oficina Municipal de Dades Ajuntament de Barcelona
Densitat neta (hab/hectàrea)	Habitants/superfície residencial			
Estructura d'edats	Edat any a any de la població			
% grup 0-3 anys	Població de 0 a 3 anys/total població			
% grup 0-15 anys	Població de 0 a 15 anys/total població			
% grup 16-64 anys	Població de 16 a 64 anys/total població			
% grup 65 i més anys	Població de 65 anys i més/total població			
Població major de 75 anys (valor absolut)	Població de 75 anys i més			
% més 65 anys sols	Població de 65 anys i més que viu sola/població total de 65 anys i més			
% més 75 anys que viuen sols	Població de 75 anys i més que viu sola/població total de 75 anys i més			
Índex envelliment	(Població de 65 anys i més/població de 0 a 15 anys)*100			
Índex sobreenvelliment	(Població de 75 anys i més/població 65 anys i més)*100			
Índex de dependència demogràfica	(Població de 0 a 15 anys i de 65 anys i més/població de 16 a 64 anys)*100			
Taxa natalitat ‰	(Naixements/total població)*1000		Anual	Estadístiques Demogràfiques. Departament d'Estadística i Difusió de Dades Oficina Municipal de Dades Ajuntament de Barcelona
Taxa mortalitat ‰	(Defuncions/total població)*1000		Anual	Agència de Salut Pública Consorci Sanitari de Barcelona
Esperança de vida	Nombre mitjà d'anys que viuria cada nascut si la mortalitat no canviés		Anual	Agència de Salut Pública Consorci Sanitari de Barcelona
Nombre d'estrangers (valor absolut)	Població empadronada de nacionalitat estrangera		Anual	Lectura Padró Municipal d'Habitants. Departament d'Estadística i Difusió de Dades Oficina Municipal de Dades Ajuntament de Barcelona
% estrangers	Població nacionalitat estrangera/total població			
Principals nacionalitats	Tres nacionalitats més nombroses			
Nombre de domicilis	Domicilis amb persones empadronades			
Ocupació mitjana (persones per domicili)	Població/nombre de domicilis			
% domicilis amb un adult	Domicilis amb un adult i un o més menors/total domicilis			

Població	Activitat econòmica	Treball	Habitatge i territori	Formació i educació	Cultura i esports	Serveis socials	Transports i comunicacions	Seguretat	Fitxa tècnica
----------	---------------------	---------	-----------------------	---------------------	-------------------	-----------------	----------------------------	-----------	---------------

Indicador	Definició	Unitat	Periodicitat	Font
<b>ACTIVITAT ECONÒMICA</b>				
Renda disponible de les llars per càpita (RDLpc)	Renda disponible de les llars per càpita (en euros)		Anual	Departament d'Anàlisi Oficina Municipal de Dades Ajuntament de Barcelona
Índex RDLpc	Índex de renda disponible de les llars per càpita del districte en relació amb la mitjana de Barcelona (Índex 100).	Índex (BCN=100)	Anual	
Nombre d'establiments hotelers, hotels-apartament i pensions	Nombre d'establiments hotelers, hotels-apartament i pensions al districte		Anual	Cens d'establiments d'allotjament turístic Ajuntament de Barcelona
Nombre places hoteleres	Nombre places hoteleres			
% establiments hotelers de gran luxe, 5 i 4 estrelles	% d'hotels de més categoria sobre l'oferta d'allotjament	%		
Nombre d'habitatges d'ús turístic	Nombre d'habitatges d'ús turístic			
Nombre de places d'habitatges d'ús turístic	Nombre de places d'habitatges d'ús turístic		Anual	Base de dades IBI. Institut Municipal d'Hisenda
Superfície cadastral destinada a activitat (m2)	Valor absolut d'acord amb la base de Dades de l'Impost sobre béns immobles	m2		
Estructura per usos (%): Comerç	% de superfície destinada a Comerç			
Indústria	% de superfície destinada a Indústria			
Oficines	% de superfície destinada a Oficines			
Ensenyament	% de superfície destinada a Ensenyament			
Sanitat	% de superfície destinada a Sanitat			
Turisme i Hostaleria	% de superfície destinada a Turisme i Hostaleria			
Esportiu	% de superfície destinada a Espectacles			
Espectacles	% de superfície destinada a Esports			
Altres	% de superfície destinada a altres activitats			
Grau de satisfacció dels establiments del comerç respecte a la marxa del negoci comercial del districte (entre 1 i 5)	Enquesta als comerciants del districte sobre la marxa del negoci	Valors d'1 a 5	Trimestral	Enquesta d'Activitat del sector comercial de Barcelona. Departament d'Estudis i opinió. Oficina Municipal de Dades Ajuntament de Barcelona
Evolució previsible del negoci els mesos vinents als establiments comercials del districte (% d'estab. que preveu augment)	Enquesta als comerciants del districte sobre la marxa del negoci	%		
<b>MERCAT DE TREBALL</b>				
Atur registrat	Persones inscrites com aturades al SOC		Mensual	Departament de Treball, Afers Socials i Famílies. Generalitat de Catalunya
Perfil de l'atur registrat:				
Sexe (homes/dones)	(Homes/dones aturats)/total aturats*100		Mensual	Departament de Treball, Afers Socials i Famílies Generalitat de Catalunya (estimació del Departament d'Estadística)
% d'estrangers	(estrangers aturats)/total aturats*100			
Edat (<29 anys/30-44 anys/45 i més anys)	(aturats <29 anys/30-44 anys/45 anys i més)/total aturats*100			
Pes de l'atur registrat	(% aturats/població 16-64)			
Pes de l'atur de llarga durada/total d'atur registrat	Estimació de la proporció d'aturats de llarga durada (més de 12 mesos) sobre el total d'aturats registrats			
Salari mitjà dels residents	Salari mitjà a partir de la Mostra Contínua de Vides Laborals		Anual	Departament d'Anàlisi Oficina Municipal de Dades Ajuntament de Barcelona
% residents al districte que treballen al districte	Perfil dels barcelonins per Districte		Anual	Enquesta de Serveis Municipals Departament d'Estudis i Opinió Oficina Municipal de Dades Ajuntament de Barcelona
% residents al districte que treballen a resta de Barcelona				
% residents al districte que treballen fora de Barcelona				
% residents a Barcelona que treballen al districte				

Població	Activitat econòmica	Treball	Habitatge i territori	Formació i educació	Cultura i esports	Serveis socials	Transports i comunicacions	Seguretat	Fitxa tècnica
----------	---------------------	---------	-----------------------	---------------------	-------------------	-----------------	----------------------------	-----------	---------------

Indicador	Definició	Unitat	Periodicitat	Font
<b>MERCAT IMMOBILIARI</b>				
Llicències d'obres per tipologia (%)	Sostre previst en m2 a les llicències d'obres per tipologia (%)		Trimestral	Departament d'Estadística i Difusió de Dades Oficina Municipal de Dades Ajuntament de Barcelona
residencial				
aparcaments				
equipaments				
oficines				
comerç				
Valor cadastral locals	Mitjana valors unitaris (valor cadastral total en € per m2 dels locals)		Anual	Base dades IBI Institut Municipal d'Hisenda
Locals cadastral	Nombre total de locals			
% habitatge	(locals habitatge/total locals)*100			
% comerç	(locals comerç/total locals)*100			
% oficines	(locals oficines/total locals)*100			
Superfície dels habitatges: de menys de 61 m2 (%)	Nombre habitatges de menys 61m2/nombre habitatges	%	Anual	Base dades IBI Institut Municipal d'Hisenda
de més de 120 m2 (%)	Nombre habitatges de més de 120m2/nombre habitatges			
Antiguitat dels habitatges: construïts abans 1960 (%)	Habitatges construïts abans de 1960/nombre habitatges			
construïts entre 1960 i 1980 (%)	Habitatges construïts entre 1960 i 1980/nombre habitatges			
Habitatges iniciats	Projectes visats pel Col·legi d'Aparelladors		Trimestral	Secretaria d'Habitatge i Millora Urbana Departament de Territori i Sostenibilitat Generalitat de Catalunya
Habitatges acabats	Certificats finals d'obra del Col·legi d'Aparelladors			
Nombre de contractes de lloguer	Nombre de contractes realitzats durant l'any			
Lloguer mitjà per superfície (€/m2/mes)	Preu mitjà del lloguer d'habitatge €/m2/mes (mitjana anual)	€/m2/mes		
Preu mitjà d'oferta de l'habitatge 2a. mà (€/m2)	Preu mitjà de venda €/m2 habitatge 2a mà (4rt. Trimestre)	€/m2	Trimestral	Idealista.com
Nombre de compravendes d'habitatge registrades	Recompte d'habitatges inscrits al Registre de la Propietat			
Import mitjà de les compravendes (€/m2 construït)	Import mitjà de les compravendes inscrites al Registre	€/m2 construït	Trimestral	Col·legi de Registradors de la Propietat
<b>TERRITORI i MEDI AMBIENT</b>				
% superfície segons ús del sol				
Superfície de sòl ús residencial	(superfície sol d'ús residencial/total superfície)*100		Anual	Informació de Base Cartografia Institut Municipal d'Informàtica
Superfície de sòl d'ús industrial i infraestructures	(superfície sol d'ús industrial i infraestructures/total superfície)*100			
Superfície de sòl d'ús equipament	(superfície sol d'ús equipament/total superfície)*100			
Superfície de voreres	Ha. de voreres			
Superfície de zones amb prioritat de vianants	Ha. de zones i carrers amb prioritat de vianants			
Parcs urbans	Ha. de parcs urbans		Anual	Direcció de Serveis d'Espais Verds i Biodiversitat Àrea d'Ecologia Urbana Ajuntament de Barcelona
Verd urbà / hab.	Superfície verd urbà m2/total població			
Àrees de jocs infantils	Unitats d'àrees de jocs infantils			
Nombre de fonts	Unitats de fonts públiques		Anual	BCASA (Barcelona Cicle de l'Aigua, sa) Àrea d'Ecologia Urbana Ajuntament de Barcelona

Població	Activitat econòmica	Treball	Habitatge i territori	Formació i educació	Cultura i esports	Serveis socials	Transports i comunicacions	Seguretat	Fitxa tècnica
----------	---------------------	---------	-----------------------	---------------------	-------------------	-----------------	----------------------------	-----------	---------------

Indicador	Definició	Unitat	Periodicitat	Font
<b>FORMACIÓ I EDUCACIÓ</b>				
Nombre escoles bressol i llars públiques	Nombre escoles bressol i llars públiques			
Nombre escoles públiques d'infantil i primària	Nombre escoles públiques d'infantil i primària			
Nombre d'instituts de secundària i CF públics	Nombre d'instituts de secundària i cicles formatius públics			
Centres privats concertats (infantil, primària i secundària)	Nombre de centres privats concertats (infantil, primària i secundària i CF)			
Alumnes escoles bressols i llars públiques (0-3 anys)	Alumnes escoles bressols i llars públiques (0-3 anys)		Anual	Consorti d'Educació
Alumnes llars d'infants concertades i privades (0-3 anys)	Alumnes llars d'infants concertades i privades (0-3 anys)			
Alumnes 3-16 anys centres públics	Alumnes 3-16 anys centres públics			
Alumnes 3-16 anys centres concertats i privats	Alumnes 3-16 anys centres concertats i privats			
% Alumnes graduats/avaluats al finalitzar 4rt.ESO	(Alumnat que obté títol en finalitzar 4rt.d'ESO/avaluats)*100			
% Alumnes que no superen el nivell de competències de 4rt. ESO a anglès	Alumnes que no superen el nivell baix a la prova de competències bàsiques de 4t ESO en anglès o matemàtiques	%	Anual	Consorti d'Educació
% Alumnes que no superen el nivell de competències de 4rt. ESO a matemàtiques				
% Alumnat estranger/total alumnat infantil, primària i ESO centres públics	(Alumnat estranger / total alumnat)*100 centres públics	%	Anual	Consorti d'Educació
% Alumnat de 3-16 anys que estudia al mateix districte que resideix	(Alumnat estranger / total alumnat)*100 concert. i privats			
% Alumnat de 3-16 anys que estudia a un altre districte	% Alumnes escolaritzats al districte on viuen / escolars residents			
% Alumnat de 3-16 anys que estudia fora de BCN	% Alumnes escolaritzats fora de Barcelona / escolars residents			
Alumnes batxillerat centres públics	Alumnes batxillerat centres públics			
Alumnes batxillerat centres concertats i privats	Alumnes batxillerat centres concertats i privats		Anual	Consorti d'Educació
Alumnes Formació Professional centres públics	Alumnes Cicles Formatius Grau Mitjà i Superior centres públics			
Alumnes Formació Professional centres concertats i privats	Alumnes Cicles Formatius Grau Mitjà i Superior centres concertats i privats			
Nivell d'estudis	Nivell d'estudis de la població de 16 anys i més	%	Anual	Lectura Padró Municipal d'Habitants Departament d'Estadística i difusió de dades Oficina Municipal de Dades Ajuntament de Barcelona
% població sense estudis	Població sense estudis/població de 16 anys i més			
% estudis obligatoris	Població estudis fins ESO/població de 16 anys i més			
% batxiller superior, CFGM	Població estudis batxillerat i CFGM/població de 16 anys i més			
% estudis universitaris i CFGS	Població estudis universitaris i CFGS/població 16 anys i més			
<b>CULTURA</b>				
Visites biblioteques públiques	Nombre de visites a les biblioteques de la xarxa pública		Mensual	
Visitants museus municipals i consorciats	Nombre de visitants museus municipals i consorciats		Mensual	
Visitants museus públics no municipals	Nombre de visitants museus públics no municipals		Anual	SICUB Institut de Cultura de Barcelona
Visitants museus privats	Nombre de visitants museus privats		Anual	
Visitants espais interès arquitectònic	Nombre de visitants espais d'interès arquitectònic		Anual	
Centres Cívics				
Assistents a les activitats de difusió cultural	Nombre d'assistents a les activitats de difusió cultural			
Inscripcions a les activitats de formació	Nombre d'inscrits a les activitats formatives		Anual	SICUB Institut de Cultura de Barcelona
Fabriques de Creació				
Participants a les activitats de difusió	Nombre de participants a les activitats de difusió cultural			
Nombre de projectes de creació	Nombre de projectes de creació			
Espais esportius en instal·lacions públiques	Nombre d'espais esportius en instal·lacions públiques		Anual	Institut Barcelona Esports
Instal·lacions esportives municipals amb abonats	Nombre d'instal·lacions esportives municipals amb abonats			
Abonats a instal·lacions esportives municipals	Nombre d'abonats a instal·lacions esportives municipals			

Població	Activitat econòmica	Treball	Habitatge i territori	Formació i educació	Cultura i esports	Serveis socials	Transports i comunicacions	Seguretat	Fitxa tècnica
----------	---------------------	---------	-----------------------	---------------------	-------------------	-----------------	----------------------------	-----------	---------------

Indicador	Definició	Unitat	Periodicitat	Font
<b>SERVEIS SOCIALS</b>				
Població de 85 i més anys que viu sola	Nombre de persones de 85 i més anys que viuen soles		Anual	Lectura Padró Municipal d'Habitants Departament d'Estadística i Difusió de Dades Oficina Municipal de Dades Ajuntament de Barcelona
Població amb discapacitat reconeguda	Persones amb més del 33% de discapacitat reconeguda		Anual	Departament de Recerca i Coneixement Àrea de Drets Socials Ajuntament de Barcelona
Persones ≥ 60 anys beneficiàries de la Targeta Rosa	Persones amb 60 anys o més que tenen la Targeta Rosa		Anual	Departament d'Estadística i Difusió de Dades Oficina Municipal de Dades Ajuntament de Barcelona
Nombre de PIRMI per districte				
Nombre d'expedients	Expedients en actiu al final del període		Anual	
Nombre de beneficiaris	Beneficiaris Renda Mínima d'Inserció		Anual	
Persones ateses als centres de Serveis Socials	Persones diferents ateses des d'inici d'any		Mensual	Departament de Recerca i Coneixement Àrea de Drets Socials Ajuntament de Barcelona
Persones usuàries amb algun servei de SAD	Nombre d'usuaris de serveis d'atenció domiciliària		Mensual	
Persones ateses amb teleassistència	Nombre persones ateses		Mensual	
Menors atesos pels EAIA	Nombre de menors atesos pels Equips d'Atenció a Infància		Mensual	
Places residències gent gran (públiques, socials, mercantils)	Nombre de places en residències		Anual	
<b>RELACIÓ AMB LA CIUTADANIA</b>				
Atencions presencials OAC	Nombre d'atencions a les oficines d'atenció al ciutadà		Mensual	Direcció d'Informació i Atenció Ciutadana Gerència d'Agenda 2030, Transició Digital i Esports Ajuntament de Barcelona
% Participació a les eleccions municipals	(nombre votants/nombre d'electors)*100		Convocatòria	Ministerio del Interior Gobierno de España
Percepció ciutadana				
satisfacció de viure al barri	0 = gens satisfet; 10 = molt satisfet	valor 0 - 10	Anual	Enquesta Serveis Municipals Departament d'Estudis i Opinió Oficina Municipal de Dades Ajuntament de Barcelona
principals problemes del barri	Problemes més greus del barri a cada districte i en el conjunt de Bcn			



Població	Activitat econòmica	Treball	Habitatge i territori	Formació i educació	Cultura i esports	Serveis socials	Transports i comunicacions	Seguretat	Fitxa tècnica
----------	---------------------	---------	-----------------------	---------------------	-------------------	-----------------	----------------------------	-----------	---------------

Indicador	Definició	Unitat	Periodicitat	Font
<b>TRANSPORTS I COMUNICACIONS</b>				
Nombre d'accidents	Nombre d'accidents de trànsit		Anual	Guàrdia Urbana Àrea de Seguretat i Prevenció Ajuntament de Barcelona
Turismes / 1000 hab	$(\text{Turismes}/\text{total població}) * 1000$	%	Anual	Cens Vehicles Departament d'Estadística i Difusió de Dades Ajuntament de Barcelona
% turismes > 10 anys	$(\text{turismes} > 10 \text{ anys} / \text{total turismes}) * 100$	%		
Motos i ciclomotors / 1000 hab	$(\text{Motos i ciclomotors} / \text{total població}) * 1000$	%		
% motos > 10 anys	$(\text{motos} > 10 \text{ anys} / \text{total motos}) * 100$	%		
Matriculacions de turismes	Altes de matriculació de turismes			
Places aparcaments subterranis municipals	Nombre de places d'aparcament		Anual	Direcció de Serveis de Mobilitat Gerència de Mobilitat i Infraestructures Ajuntament de Barcelona
% població que usa internet	% ús internet a les llars als darrers 30 dies	%	Anual	Enquesta Serveis Municipals Departament d'Estudis i Opinió Oficina Municipal de Dades Ajuntament de Barcelona
% població que usa correu electrònic	% ús correu electrònic a les llars als darrers 30 dies			
% població connectada a xarxes socials	% ús xarxes socials a les llars als darrers 30 dies			
% població que usa telèfon mòbil	% ús telèfon mòbil a les llars als darrers 30 dies			
Punts de connexió del servei Barcelona Wifi	Nombre de punts de connexió		Anual	Direcció de ciutats intel·ligents i telecomunicacions Institut Municipal d'Informàtica Ajuntament de Barcelona
<b>SEGURETAT CIUTADANA</b>				
Índex de victimització	% persones enquestades víctimes d'un delicte l'any anterior		Anual	Enquesta de Victimització Departament d'Estudis i Opinió Oficina Municipal de Dades Ajuntament de Barcelona
Índex de denúncia	% fets delictius que diuen haver denunciat les persones que han estat víctimes d'un delicte l'any anterior segons l'enquesta			
Puntuació del nivell de seguretat del seu barri	Percepció de l'entrevistat en l'any en curs	mitjana 0-10		
Puntuació del nivell de seguretat de la ciutat	Percepció de l'entrevistat en l'any en curs	mitjana 0-10		
Serveis del cos de bombers	Nombre serveis prestats pel cos de bombers		Anual	Serveis d'Extinció, Incendis i Salvament Seguretat i Prevenció Ajuntament de Barcelona
Denúncies per infraccions administratives (GUB)	Denúncies per infraccions d'ordenances (GUB)		Anual	Guàrdia Urbana Gerència de Seguretat i Prevenció Ajuntament de Barcelona
Infraccions de l'ordenança de convivència / 100hab	$(\text{Infraccions}/\text{total població}) * 100$	%		
Incidents per degradació de l'espai públic / 1000 hab	$(\text{Incidents}/\text{total població}) * 1000$	%		
Incidents en la convivència veïnal / 1000 hab	$(\text{Incidents}/\text{total població}) * 1000$	%		
Incidents per activitats molestes a l'espai públic / 1000 hab	$(\text{Incidents}/\text{total població}) * 1000$	%		
Infraccions penals conegudes per la policia / 100 hab	$(\text{Infraccions}/\text{total població}) * 100$	%		
Delictes i faltes contra el patrimoni / 100 hab	$(\text{Delictes i faltes}/\text{total població}) * 100$	%		
Total fets coneguts pels Mossos d'Esquadra	Total de fets coneguts per la policia de la Generalitat	%	Anual	Direcció General de la Policia Departament d'Interior Generalitat de Catalunya
% Robatoris i furts	Furts, robatoris i faltes contra el patrimoni / total fets coneguts pel Mossos d'Esquadra			