



2009

Ayuntamiento de Barcelona
Memoria de Gestión Territorial



Ayuntamiento de Barcelona
2009 Memoria de Gestión Territorial



2009



Ayuntamiento de Barcelona
2009 Memoria de Gestión Territorial



Ajuntament de Barcelona

Ayuntamiento de Barcelona

Plenario del Consejo Municipal

Alcalde de Barcelona	Excmo. Sr. Jordi Hereu Boher (PSC)
1r Teniente de alcalde	Ilmo. Sr. Carles Martí Jufresa (PSC)
2º Teniente de alcalde	Ilmo. Sr. Ricard Gomà Carmona (ICV-EUiA)
3r Teniente de alcalde	Ilmo. Sr. Jordi William Carnes Ayats (PSC)
4º Teniente de alcalde	Ilmo. Sr. Ramon Garcia-Bragado Acín (PSC)
5ª Teniente de alcalde	Ilma. Sra. Immaculada Mayol Beltrán (ICV-EUiA)
Concejales	PSC: Ilma. Sra. Carmen Andrés Añón Ilma. Sra. Montserrat Ballarín Espuña Ilma. Sra. M. Assumpta Escarp Gibert Ilmo. Sr. Guillem Espriu Avendaño Ilma. Sra. Itziar González Virós Ilma. Sra. Sara Jaurrieta Guarner Ilma. Sra. Immaculada Moraleda Pérez Ilma. Sra. Gemma Mumbrú Moliné Ilmo. Sr. Francesc Narváez Pazos Ilma. Sra. Montserrat Sánchez Yuste
	CiU: Ilmo. Sr. Gerard Ardanuy Mata Ilmo. Sr. Raimond Blasi Navarro Ilmo. Sr. Jaume Ciurana Llevadot Ilma. Sra. Teresa M. Fandos Payà Ilmo. Sr. Joaquim Forn Chiariello Ilmo. Sr. Eduard Freixedes Plans Ilma. Sra. Mercè Homs Molist Ilmo. Sr. Joan Puigdollers Fargas Ilma. Sra. Sònia Recasens Alsina Ilmo. Sr. Xavier Trias Vidal de Llobatera Ilma. Sra. Francina Vila Valls Ilmo. Sr. Antoni Vives Tomàs
	PP: Ilma. Sra. Emma Balseiro Carreiras Ilmo. Sr. Jordi Cornet Serra Ilma. Sra. Ángeles Esteller Ruedas Ilmo. Sr. Alberto Fernández Díaz Ilma. Sra. Gloria Martín Vivas Ilmo. Sr. Xavier Mulleras Vinzia Ilmo. Sr. Alberto Villagrasa Gil
	ICV-EUiA: Ilma. Sra. Elsa Blasco Riera Ilmo. Sr. Joaquim Mestre Garrido
	ERC: Ilma. Sra. Ester Capella Farré Ilmo. Sr. Xavier Florensa Cantons Ilmo. Sr. Ricard Martínez Monteagudo Ilmo. Sr. Jordi Portabella Calvete

Comisión de Gobierno

Presidente	Excmo. Sr. Jordi Hereu Boher (PSC)
Miembros	Ilma. Sra. Carmen Andrés Añón (PSC) Ilma. Sra. Montserrat Ballarín España (PSC) Ilma. Sra. Elsa Blasco Riera (ICV-EUiA) Ilmo. Sr. Jordi William Carnes Ayats (PSC) Ilma. Sra. M. Assumpta Escarp Gibert (PSC) Ilmo. Sr. Guillem Espriu Avendaño (PSC) Ilmo. Sr. Ramon Garcia-Bragado Acín (PSC) Ilmo. Sr. Ricard Gomà Carmona (ICV-EUiA) Ilma. Sra. Itziar González Virós (PSC) Ilma. Sra. Sara Jaurrieta Guarner (PSC) Ilmo. Sr. Carles Martí Jufresa (PSC) Ilma. Sra. Immaculada Mayol Beltrán (ICV-EUiA) Ilmo. Sr. Joaquim Mestre Garrido (ICV-EUiA) Ilma. Sra. Immaculada Moraleda Pérez (PSC) Ilma. Sra. Gemma Mumbrú Moliné (PSC) Ilmo. Sr. Francesc Narváez Pazos (PSC) Ilma. Sra. Montserrat Sánchez Yuste (PSC)
Miembros no electos	Sr. Pere Alcober Solanas Sr. Ignasi Cardelús Fontdevila Sr. Jordi Martí Grau Sra. Isabel Ribas Seix Sr. Antoni Sorolla Edo

Comité Ejecutivo

Presidente	Ilmo. Sr. Carles Martí Jufresa 1r Teniente de alcalde
Vicepresidente	Sr. Andreu Puig Sabanés Gerente municipal
Miembros	Sra. Gemma Arau Ceballos Gerente del distrito de Les Corts
	Sr. Carles Arias Casal Gerente de recursos humanos y organización
	Sr. Jordi Campillo Gámez Gerente de medio ambiente
	Sra. Pilar Conesa Santamaria Gerente adjunta de eAdministración y sistemas de información
	Sr. Joan Albert Dalmau Balagué Gerente de prevención, seguridad y movilidad
	Sr. Albert Duran Escribà Gerente del distrito de Sarrià-Sant Gervasi
	Sra. Mari Carme Fernández González Gerente del distrito de Gràcia
	Sra. M. Glòria Figuerola Anguera Gerente de acción social y ciudadanía
	Sra. Montserrat Filomeno Martí Gerente del distrito de Horta-Guinardó
	Sr. José García Puga Gerente del distrito de Nou Barris
	Sr. Víctor Gimeno Sanjuan Gerente del distrito de Sant Martí
	Sr. Mateu Hernández Maluquer Gerente de promoción económica
	Sr. Máximo López Manresa Gerente del distrito del Eixample
	Sra. Mercè Massa Rincón Gerente del distrito de Ciutat Vella
	Sr. Ramon Massaguer Meléndez Gerente de urbanismo, infraestructuras y vivienda

Sr. Marc Murtra Villar

Gerente de educación, cultura y bienestar

Sr. Josep Sans Díez

Gerente del distrito de **Sants-Montjuïc**

Sra. M. Pilar Solans Huguet

Gerente de finanzas

Sr. Miguel Angel Valdueza Romero

Gerente del distrito de **Sant Andreu**

Sr. Eduardo Vicente Gómez

Gerente de servicios generales y coordinación territorial

2009

Sumario

13	Presentación del Alcalde
15	Presentación
16	La Barcelona de los Barrios
20	Distritos
22	Ciutat Vella
30	L'Eixample
38	Sants-Montjuïc
46	Les Corts
54	Sarrià-Sant Gervasi
62	Gràcia
70	Horta-Guinardó
78	Nou Barris
86	Sant Andreu
94	Sant Martí





Presentación

Jordi Hereu i Boher
Alcalde de Barcelona

El siglo XXI nos pide que afrontemos los retos y las oportunidades que Barcelona tiene ante sí desde los barrios. Más que nunca. Porque los barrios son el primer ámbito de identificación de la ciudadanía, el espacio más próximo que nos despierta el sentimiento de pertenencia a nuestra ciudad.

Por eso en 2009 hemos seguido trabajando con firmeza para adaptar nuestra organización de manera que podamos atender mejor las necesidades de los 73 barrios de la ciudad. Muestra de ello son la creación de la figura del técnico de barrio y el impulso que hemos dado a los consejos de barrio. Instrumentos, ambos, que nos ayudan a sentir muy de cerca la voz de la gente, las opiniones y las propuestas de los vecinos y de las vecinas, de las entidades. Precisamente porque los vecinos y las vecinas, así como el rico tejido asociativo de cada barrio, son los que lo conocen mejor y saben cuáles son sus anhelos y sus potencialidades.

Y, sobre todo, el mejor ejemplo de la voluntad del Ayuntamiento para mejorar la calidad de vida de los barceloneses y barcelonesas en todos y cada uno de los barrios es el esfuerzo inversor realizado durante 2009, pese a ser un año profundamente marcado por las consecuencias de una crisis económica de alcance global. Esto nos ha permitido inaugurar nuevos equipamientos y servicios, llevar a cabo numerosas obras que han transformado muchas calles de la ciudad, y estar al lado de las personas más vulnerables en estos momentos difíciles.

De nuevo se impone la manera de hacer que siempre ha caracterizado a Barcelona: construir con la participación de todos. Es así como vamos progresando en este proyecto común y constante que es nuestra ciudad. Es así como demostramos nuestra apuesta por la gobernanza desde la proximidad.

Presentación

Andreu Puig i Sabanés
Gerente municipal

Con el objetivo de asegurar una mayor proximidad de las acciones municipales, el equipo de gobierno ha planteado un nuevo modelo de gestión territorial que potencia la territorialización de las políticas centrales, refuerza la estructura de los distritos y profundiza en la configuración de los barrios para un servicio mejor y más eficiente.

El nuevo modelo de gestión territorial se ha configurado como un proyecto específico dentro del Plan Barcelona 2.0, se ha desarrollado e implantado a lo largo de este año 2009 y se ha concretado en tres ámbitos:

- Potenciar la función directiva de los distritos, reforzando sus atribuciones de planificación y dirección. La nueva estructura organizativa de las gerencias de distrito ha implicado transformar la norma organizativa de los distritos de 1993 y se ha completado con un Comité Ejecutivo de Distrito.
- Identificar servicios que se prestaban desde el distrito para hacerlo de manera descentralizada desde los sectores con el objetivo de conseguir sinergias y una homogeneidad de criterio para toda la ciudad, lo que ha comportado cambios en la estructura organizativa de las gerencias sectoriales. Cabe destacar tres de estos servicios: los centros de servicios sociales, las oficinas de atención al ciudadano y la oferta deportiva de las instalaciones con abonados. En la misma línea se han desarrollado otros proyectos de transformación, como la puesta en marcha en BIMSA de una dirección específica que dé soporte a los territorios que no disponen de empresa de proyectos y obras para asumir el rol de proveedor integral de servicios.
- Crear la figura del técnico/a de barrio, que debe permitir alcanzar impacto de gestión operativa a escala de barrio, es sin duda una de las propuestas capitales del nuevo modelo de gestión territorial para lograr asegurar la proximidad del Ayuntamiento al territorio y al ciudadano.

Para desarrollar políticas públicas de proximidad y convivencia se han impulsado los consejos de barrio, cuya regulación ha entrado en vigor en octubre de 2009, con las aportaciones de entidades y de los vecinos y vecinas. A partir del análisis de su realidad (diagnóstico) cada Consejo debe confeccionar un plan de futuro que marque las principales líneas estratégicas de su territorio en la próxima década. Los planes de futuro de los 73 barrios de la ciudad se concretarán, a lo largo de 2010, en medidas de trabajo y dotarán cada territorio de una mayor identidad en el marco del conjunto de la ciudad.

Todo este proceso nos permitirá hablar de una «ciudad leída a escala de barrio», una ciudad más próxima que responde a una demanda de proximidad y de reconocimiento de las sociedades avanzadas. Una proximidad entendida como atención a las necesidades y preocupaciones más inmediatas de los ciudadanos, una proximidad en el sentido estrictamente físico de acercar los servicios a la población, o una proximidad en el sentido político de subsidiariedad, de transparencia y de participación de los ciudadanos en las decisiones que más directamente les afectan.



La Barcelona de los Barrios

Para descentralizar la gestión y la participación ciudadana y aplicar una política que corrija los desequilibrios de las diversas zonas de la ciudad, desde 1984 Barcelona está dividida en 10 Distritos: Ciutat Vella, Eixample, Sants-Montjuïc, Les Corts, Sarrià-Sant Gervasi, Gràcia, Horta-Guinardó, Nou Barris, Sant Andreu y Sant Martí.

En estos últimos años la vocación del gobierno municipal ha sido aumentar la proximidad en las acciones municipales, replanteando el modelo de gestión territorial. Para lograrlo, se ha potenciado la territorialización de las políticas centrales, se ha reforzado la estructura de los Distritos y se ha profundizado en el contenido de los 73 barrios de la ciudad. La ampliación de su autonomía ha comportado la creación del Comité Territorial, con la función de coordinar la actuación de los Distritos, que tienen competencias en cuestiones como el urbanismo, la vía pública o el mantenimiento de infraestructuras.

El barrio, el corazón del Distrito

El barrio es el espacio de conocimiento mutuo que comparten los vecinos y vecinas, y en el que se interrelacionan. Para fomentar en él la cohesión social, se ha facilitado el acceso a los diferentes servicios y equipamientos, que deben ser de calidad, y se ha mantenido un diálogo constante entre la Administración y la ciudadanía. La incorporación, en el mes de septiembre, de la figura del técnico de barrio, junto con la de consejero de barrio, debe permitir aproximar y mejorar esta comunicación.

Simultáneamente, se han impulsado los Consejos de Barrio como máximos órganos de participación y de proximidad en todas las cuestiones referentes al barrio. Si bien ya existían en tres distritos de Barcelona –L'Eixample, Gràcia y Sant Andreu–, a partir del 28 de octubre de 2009 se han constituido en todos los barrios de la ciudad. Cada consejo, a su vez, establecerá un Plan de futuro que marcará las principales líneas estratégicas a seguir en la próxima década.

Órganos de gobierno

El órgano de representación política territorial y de participación colectiva es el Consejo del Distrito. Los consejeros que lo integran son designados en función de los votos conseguidos en la demarcación del Distrito por el partido político al que pertenecen.

El Consejo del Distrito está presidido por un regidor, nombrado por el alcalde, que modera las sesiones plenarias y ostenta su representación. También toman parte en las sesiones del Consejo el concejal del Distrito que ostenta las competencias ejecutivas de éste y los regidores adscritos al territorio por los grupos municipales, nombrados por el alcalde como representantes del plenario municipal en el Consejo, y tanto unos como otros tienen voz pero no voto.

Una de las atribuciones del Consejo del Distrito es la aprobación del Programa de Actuación del Distrito (PAD) de cada mandato. Las sesiones públicas del Consejo del Distrito son preparadas por la Junta de Portavoces, que está formada por el regidor del Distrito y por los portavoces de los grupos políticos con presencia en él.

El jefe político ejecutivo es el regidor del Distrito, que dirige la Administración y al personal del Distrito, inspecciona las obras y los servicios, atiende la Dirección de los servicios municipales y fomenta las relaciones entre el Ayuntamiento y los movimientos sociales y ciudadanos. El regidor del Distrito designa a los consejeros del Consejo que, con él, integran la Comisión de Gobierno y que lo asisten en su función de director del Distrito. Esta Comisión se reúne una vez al mes en sesiones ordinarias. Por otra parte, a efectos informativos y de participación ciudadana, se crean las comisiones consultivas de gobierno, permanentes o no en función de los asuntos a tratar. Junto con estos órganos políticos, funcionan las gerencias ejecutivas de Distrito, dirigidas por un gerente nombrado por el alcalde, encargadas de llevar a cabo las líneas fijadas por los órganos políticos y de gestionar y coordinar los servicios.

Mapa



Los barrios de Barcelona

- | | | |
|---|-------------------------------------|--|
| 1. El Raval | 30. La Salut | 64. El Camp de l'Arpa del Clot |
| 2. El Gòtic | 31. Vila de Gràcia | 65. El Clot |
| 3. La Barceloneta | 32. Camp d'en Grassot i Gràcia Nova | 66. El Parc i la Llacuna del Poblenou |
| 4. San Pere, Santa Caterina i la Ribera | 33. El Baix Guinardó | 67. La Vila Olímpica del Poblenou |
| 5. Fort Pienc | 34. Can Baró | 68. El Poblenou |
| 6. Sagrada Família | 35. El Guinardó | 69. Diagonal Mar i el Front Marítim del Poblenou |
| 7. Dreta de l'Eixample | 36. La Font d'en Fargues | 70. El Besòs i el Maresme |
| 8. L'Antiga Esquerra de l'Eixample | 37. El Carmel | 71. Provençals del Poblenou |
| 9. La Nova Esquerra de l'Eixample | 38. La Teixonera | 72. Sant Martí de Provençals |
| 10. Sant Antoni | 39. Sant Genís dels Agudells | 73. La Verneda i la Pau |
| 11. El Poble-sec | 40. Montbau | |
| 12. La Marina del Prat Vermell | 41. La Vall d'Hebron | |
| 13. La Marina de Port | 42. La Clota | |
| 14. La Font de la Guatlla | 43. Horta | |
| 15. Hostafrancs | 44. Vilapicina i Torre Llobeta | |
| 16. La Bordeta | 45. Porta | |
| 17. Sants-Badal | 46. Turó de la Peira | |
| 18. Sants | 47. Can Peguera | |
| 19. Les Corts | 48. La Guineueta | |
| 20. La Maternitat i Sant Ramon | 49. Canyelles | |
| 21. Pedralbes | 50. Roquetes | |
| 22. Vallvidrera, Tibidabo i les Planes | 51. Verdum | |
| 23. Sarrià | 52. La Prosperitat | |
| 24. Les Tres Torres | 53. Trinitat Nova | |
| 25. Sant Gervasi-La Bonanova | 54. Torre Baró | |
| 26. Sant Gervasi Galvany | 55. Ciutat Meridiana | |
| 27. El Putget i Farró | 56. Vallbona | |
| 28. Vallcarca i els Penitents | 57. Trinitat Vella | |
| 29. El Coll | 58. Baró de Viver | |
| | 59. Bon Pastor | |
| | 60. Sant Andreu | |
| | 61. La Sagrera | |
| | 62. El Congrés i els Indians | |
| | 63. Navas | |

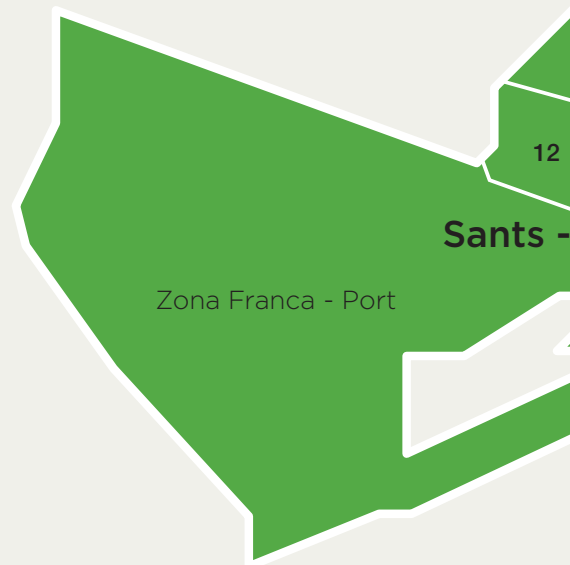



2009

5 SARRIÀ-SANT GERVASI



→ **1** nueva guardería municipal, **EB Can Canet**

→ **3** nuevos espacios verdes
Parc de Joan Reventós y Portolà

→ Preservación de los **Nucleos antiguos ARI** (Área de Rehabilitación Integral)

4 LES CORTS



→ **123.481** m² de calles reurbanizadas en los tres barrios del Distrito

→ **4.065** hogares atendidos por el **Servicio de Atención Domiciliaria**, un incremento del **47,60 %**

→ Incremento del **23,70 %** de los asistentes a los **cursos y espectáculos** de los centros cívicos

3 SANTS-MONTJUÏC



→ Traslado y ampliación de la **guardería Collserola**

→ Más de **5 km** de calles reurbanizadas en los diferentes barrios del Distrito

→ **603** nuevos apartamentos para jóvenes: Bronze-Coure, Química, 2-18, Mare de Déu del Port, Sant Eloi, promoción Polvorí

2 L'EIXAMPLE



→ **1** nueva guardería municipal, **La Fassina**

→ **2** nuevos interiores de manzana recuperados: Laura Albéniz, Antiga d'Horta

→ Reurbanización de **80.880** m² de calles: Gran Via, Comte d'Urgell, Lepant, Entença, Calàbria, paseo Sant Joan

1 CIUTAT VELLA



→ **3** nuevos equipamientos: CEM Parque de la Ciutadella, Casa dels Entremesos y Centro de Servicios Sociales del Raval

→ **15** actuaciones de **urbanismo preventivo**

→ Gestión del **impacto del turismo** (decreto de control horario, uso turístico de las viviendas, campaña de souvenirs...)

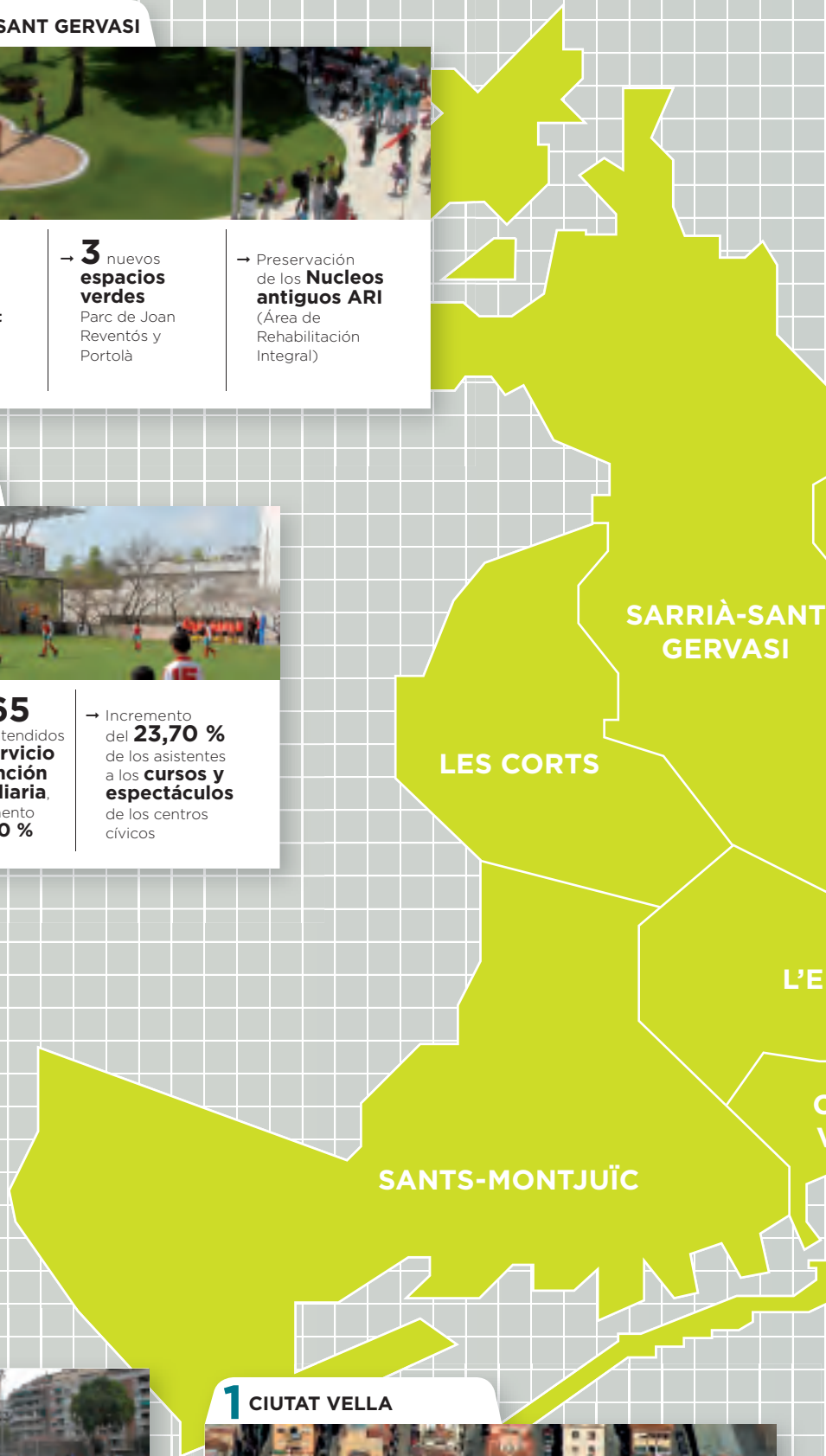

6 GRÀCIA



→ **1** nueva guardería municipal EB Galatea

→ **2** nuevas escaleras mecánicas reversibles

→ **6.000** m² más para los peatones con la remodelación de la plaza Lesseps

7 HORTA-GUINARDÓ



→ **81** viviendas asistidas para la tercera edad en el barrio de Vall d'Hebron

→ Derribo del viaducto y nueva urbanización de la Ronda del Guinardó de más de **51.000** m²

→ Nuevas **escaleras mecánicas** y **ascensores** como el situado entre la calle Lisboa y Rambla del Carmel, que salva **16 m de desnivel**

8 NOU BARRIS



→ **1** nueva biblioteca Zona Nord

→ **Planes de ocupación** favoreciendo en ciclos de **6 meses** a **113 personas** con dificultades para incorporarse al mercado laboral

→ **Audiencia de niños y niñas** con la participación de **11 centros** de enseñanza

9 SANT ANDREU



→ **1** nueva biblioteca en la Sagrera

→ **722** nuevas plazas de aparcamiento gratuito

→ **El Canódomo** se convierte en **equipamiento cultural**

10 SANT MARTÍ



→ **Césped artificial** en los **4 campos de fútbol**: FC Júpiter, Maresme, Sant Martí y El Clot de la Mel.

→ Nuevas **Zonas 30** en los barrios del Clot, Camp de l'Arpa del Clot, La Verneda i la Pau y Sant Martí de Provençals

→ **Can Saladrigas, de antigua fábrica textil a equipamiento del Poblenou**: Biblioteca Poblenou-Manuel Arranz, Centro de Imagineria Festiva de la ciudad

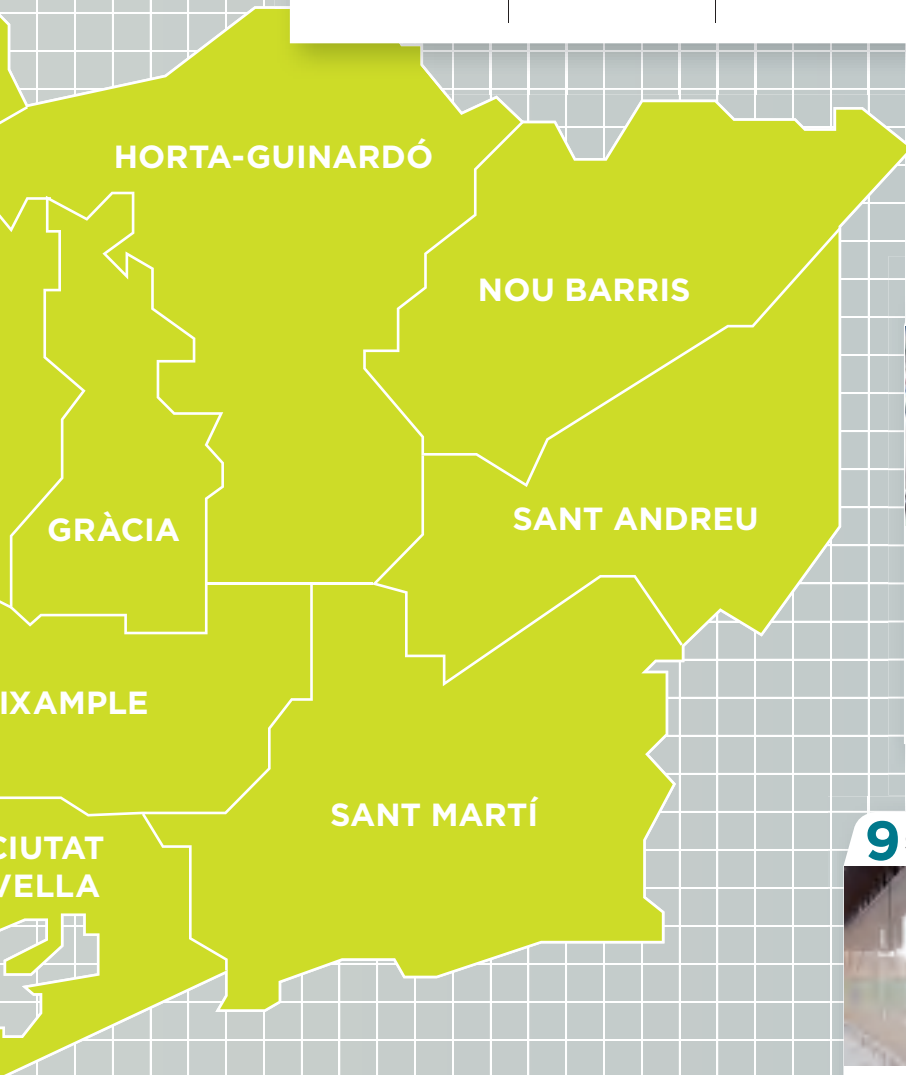



Ciutat Vella

Concejala:

Ilma. Sra. Itziar González i Virós

Gerente:

Sra. Mercè Massa i Rincón

Ciutat Vella es el primer Distrito de Barcelona y su característica principal es su condición de centralidad histórica y de emplazamiento territorial. Con una superficie de 449,43 ha, es, después de Gràcia, el Distrito más pequeño de la ciudad. Ocupa un 4,5 % del término municipal y su población supera los 111.000 habitantes.

Ciutat Vella engloba cuatro barrios, el Raval, el Gòtic y Sant Pere, Santa Caterina i la Ribera, que forman el núcleo histórico central, y el barrio de la Barceloneta.

En el sur encontramos la Barceloneta, el barrio más joven, creado a mediados del siglo XVIII con la intención de realojar a los desplazados de la Ribera por la construcción de la Ciutadella; a poniente, el Raval, nacido a partir de los caminos rurales extramuros de la ciudad y que fue cuna de la Revolución Industrial del siglo XIX; en el centro, el Gòtic, la manifestación urbana más antigua de Barcelona, y a levante, Sant Pere, Santa Caterina i la Ribera, las extensiones medievales de la ciudad.

El territorio urbano de Ciutat Vella es un punto neurálgico y vital, referente de toda la ciudad por la confluencia de las realidades vecinales de sus cuatro barrios. Las relaciones que en ellos se dan no se entienden sin la mezcla de las aportaciones del pasado con las actuaciones del presente.

El Distrito de Ciutat Vella es un laboratorio para el resto de la ciudad que tradicionalmente ha tenido y tiene el reto de innovar, diseñar políticas y gestionar programas y acciones para dar respuestas a la sucesión continua de acontecimientos y fenómenos de nuestra sociedad que inciden primero, y con mayor intensidad, en nuestro territorio. Este año ha sido especialmente intenso. Las actuaciones prioritarias han tenido como eje conductor la implementación de los servicios de proximidad con la consolidación del nuevo modelo de organización basado en los barrios.

Mejorar el espacio público, desarrollar nuevas herramientas orientadas a la prevención de conflictos y a garantizar la seguridad de las personas, seguir incrementando la calidad de los servicios y de la red de equipamientos y restablecer la autoridad administrativa han sido los objetivos principales de las actuaciones que se han llevado a cabo. Paralelamente, se ha desarrollado la adecuación de la organización administrativa del Distrito al nuevo modelo de gestión municipal y se ha realizado un importante esfuerzo en la gestión de obra pública, ya que a las obras planificadas desde el Distrito se han sumado las promovidas a través del Fondo Estatal de Inversión Local.

Cohesión social y atención a las personas

Educación

Se está completando el mapa escolar con la mejora de las instalaciones y de la oferta.

Se han efectuado obras de rehabilitación en los siguientes centros educativos:

- CEIP Collaso i Gil.
- CEIP Drassanes.
- CEIP Castella.
- CEIP Rubén Darío.
- IES Miquel Tarradell.
- CEIP Pere Vila.
- IES Pau Claris.
- CEIP Parc de la Ciutadella.

A su vez, se está construyendo una escuela de educación infantil y primaria en la calle Rull, 11, y el EBM Puigmal se trasladará al antiguo Palau Alòs, actualmente en rehabilitación, y se construirá un nuevo edificio al que se trasladará el CEIP Mediterrània.

• **«Tiempo de barrio, tiempo educativo compartido».** Se ha puesto en marcha en el barrio de la Barceloneta este proyecto que impulsan la Concejalía de Usos del Tiempo, el IMEB y la Fundación Jaume Bofill.

• **Plan Educativo de Entorno del Raval.** Se ha dado continuidad al Plan y soporte a los proyectos impulsados por Xarxa 0-18 (dirigidos a niños y jóvenes de 0 a 18 años), que han tenido prioridad en la campaña de subvenciones a la educación, con 142 subvenciones.

• **Divulgación del sistema educativo.** Uno de los factores que más inciden en la cohesión social es la labor realizada desde el ámbito escolar y educativo; por ello, se han potenciado las AMPA para fomentar la participación de los padres en la gestión de los centros y se han organizado talleres de lenguas y conferencias para dar a conocer el sistema educativo.

• **Tiempo libre.** Se ha seguido con la dinamización de los *casals* infantiles y con la campaña de vacaciones de verano dirigida a niños y jóvenes. También ha sido importante Projecte Franja, dirigido al aprovechamiento del tiempo libre de chicos y chicas.

Vivienda

• **Servicio de mediación.** Se ha seguido contando con un servicio de mediación y asesoramiento en los problemas más acuciantes relacionados con la vivienda, en especial en aquellos incidentes en los que ha sido necesario un seguimiento más de cerca. Se ha gestionado la mediación de 24 casos, 15 de ellos iniciados a lo largo del año. [Véase tabla 1.1]

En el marco del convenio entre el Ayuntamiento de Barcelona y la Fiscalía Superior de Justicia de Cataluña para los casos de acoso inmobiliario, el servicio de mediación ha estudiado 10 casos, de los que 4 han sido finalmente denunciados.

• **Regulación del uso turístico de viviendas.** Se ha seguido con la implementación de la Medida de Gobierno y este año ha finalizado la tramitación de los expedientes de licencias de cambio de uso que ampara la actividad de viviendas de uso turístico (HUT, en sus siglas en catalán). Asimismo, se ha seguido con la labor de inspección para cerrar aquellas HUT que operaban sin licencia. Se han inspeccionado 252, de las que 144 han recibido la orden de cese y 15 han sido precintadas. Desde la aprobación de la Medida de Gobierno, han dejado de operar sin licencia 730 viviendas. Actualmente,

son 653 las HUT que cuentan con la pertinente licencia y que, por lo tanto, operan legalmente.

Servicios sociales y salud pública

Los servicios sociales han realizado este año un importante esfuerzo para poder atender el aumento de la demanda de prestaciones sociales fruto de la situación socioeconómica actual. Respecto al año anterior, el número de personas atendidas se ha incrementado un 11,9 %.

El Centro de Servicios Sociales de la Barceloneta ha sido pionero en la puesta en marcha del nuevo modelo de atención

Tabla



Gestión en temas relacionados con el problema de la vivienda 2009

Asesoramientos	884
Alquiler	741
Comunidades de propietarios	41
Propietarios	102
Expedientes formalizados	63
Alquiler	63
Comunidad de propietarios	0
Propietarios	0
Asesoramientos específicos	369
Asesoramientos legales	286
Asesoramientos técnicos	53
Otros asesoramientos en emergencias sociales	30
Programa de mediación	24
Expedientes formalizados	15
- En curso	13
- Cerrados	2
Casos en estudio	9

Tabla



Implementación de la Ley de promoción de la autonomía personal y atención a las personas en situación de dependencia 2009

Centro de Servicios Sociales (CSS)	Solicitudes PIA registradas	Solicitudes enviadas CSSB	Total nuevos PIA	PIA + Modif.	PIA pendientes de elaboración
Barceloneta	409	447	166	191	42
Casc Antic	563	443	147	156	40
Raval Sud	330	332	83	85	33
Raval Nord	402	310	105	111	57
Gòtic	302	260	90	101	57
Total	2.006	1.792	591	644	229

PIA: Programa Individual de Atención.



de los servicios sociales básicos en la ciudad de Barcelona. La atención de primer nivel, la más próxima a los ciudadanos, es la prioridad en materia de política social.

El desarrollo de la Ley de promoción de la autonomía personal y atención a las personas en situación de dependencia es uno de los principales retos para los servicios sociales. [Véase tabla 1.2]

- **Servicios al territorio.** La Medida de Gobierno «Los barrios de Barcelona» contempla el barrio como un espacio de convivencia, proximidad y participación. El nuevo modelo de gestión territorial del Ayuntamiento ha posibilitado la creación de la Dirección de Servicios al Territorio, de la que depende la nueva figura del técnico de barrio, que es el referente y enlace entre el ciudadano y los servicios municipales, y la Secretaría Técnica de Prevención para los temas de competencia técnica. En septiembre se incorporaron a la Dirección de Ciutat Vella siete técnicos de barrio y una secretaria técnica de prevención, todos ellos provenientes de un proceso de selección llevado a cabo por Recursos Humanos.



Promoción ciudadana y cultural

Mujeres

- **Consejo de Mujeres de Ciutat Vella.** El consejo organizó en marzo diversos actos para conmemorar el Día de la Mujer Trabajadora. Se celebraron 51 actividades, a las que asistieron en total 6.754 personas. Asimismo, se promovió la edición del libro *Xarxa de pensaments*, que recoge las reflexiones de algunos ciudadanos contra la violencia hacia las mujeres.

- **Violencia de género.** El 25 de noviembre se celebró en la sede del Distrito una concentración contra la violencia de género y se proyectó, con la asistencia de 40 personas, el documental *Quan manquen les dones* [Cuando faltan las mujeres]. También se celebró una jornada formativa contra la violencia, coorganizada con el Punto de Información y Atención a las Mujeres

(PIAD) de Ciutat Vella, con la asistencia de 37 participantes.

Deporte

Se han trabajado los deportes como una herramienta de salud y de integración social. El objetivo es que los niños y las niñas aprendan los principios que transmite el deporte: hábitos saludables, trabajo en equipo, respeto, superación.

También hemos seguido promocionando el deporte entre la población adulta y la tercera edad. En colaboración con el Instituto Barcelona Deportes, la Agencia de Salud Pública y el Consorcio Sanitario, estamos promocionando el Plan Barcelona Actividad Física y Salud y las actividades deportivas en los *casals* de la tercera edad.

Dinamización comercial

Como soporte a la dinamización comercial impulsada a través de los ejes y las asociaciones de comerciantes, se han llevado a cabo las siguientes actividades:

- **Pasarelas de moda en la calle.** Organizadas en el centro de la Rambla por Amigos de la Rambla y en la avenida Portal de l'Àngel por Barnacentre.
- **Campaña de Navidad.** Recogida de juguetes, cantadas de villancicos, conciertos, etc.
- **Campaña «La Reial se mueve».** Presentación de un proyecto de dinamización comercial y cultural impulsado por la Asociación de amigos y comerciantes de la plaza Reial que ha contado con la colaboración del Distrito y del ICUB.
- **Jornadas de comercio y actividades en la calle.** Por ejemplo, «Nits de Lluna Plena» en las calles Lluna, Guifré y Lleó, y comercio en las calles Bonsuccés y Elisabets.
- **Circuitisme Gòtic Sud.** Creación de una nueva asociación de emprendedores y comerciantes, Circuitisme Gòtic Sud, que agrupa los comercios de la plaza dels Traginers, las calles Lledó, Viladecols, etc.
- **Federación de Comerciantes de Sant Pere.** Se ha vuelto a poner en marcha esta federación que engloba los comercios de las calles Sant Pere Més Alt, Sant Pere Mitjà y Sant Pere Més Baix.

Participación ciudadana

El Distrito ha dado continuidad a los espacios que permiten el diálogo y la cooperación con los vecinos y vecinas. Además de los espacios formales, se han mantenido las comisiones de trabajo que permiten hacer el seguimiento de un proyecto concreto y se disuelven una vez finalizado o normalizado. Destacamos:

- El grupo de seguimiento de la Medida de Gobierno sobre apartamentos turísticos.
- La comisión de seguimiento de Folch i Torres.
- La comisión de seguimiento del Born.
 - Asimismo, se ha mantenido la participación generada alrededor del Plan de Barrios de la Barceloneta y se han ultimado los procesos de participación de la definición de un modelo de equipamiento para el Pou de la Figuera.
 - Hay que mencionar también el proceso de participación en la revisión del Plan especial de establecimientos de pública concurrencia, hostelería y otras actividades de Ciutat Vella, que ha querido incorporar las aportaciones de entidades vecinales y comerciantes.
 - También cabe mencionar la creación de un grupo de trabajo para aportar el punto de vista del Distrito al Plan Estratégico de Turismo de Barcelona. La Comisión Ciutat Vella se constituyó el 12 de mayo, es de carácter permanente y en ella están representados grupos políticos y vecinales, y agentes económicos (comercio, restauración, servicios turísticos, etc.), culturales y técnicos municipales.
 - **Consejos de barrio.** Se programaron sesiones informativas para entidades y vecinos en todos los barrios, para explicar la finalidad de este nuevo órgano de participación ciudadana que se constituirá en breve.

Urbanismo, obras y espacio público

La empresa Foment de Ciutat Vella, SA, responsable de las actuaciones urbanísticas en el territorio, terminó

las actuaciones en los equipamientos públicos siguientes:

- **Complejo deportivo municipal Parc de la Ciutadella.** Construcción de este complejo situado dentro de los límites del parque de la Ciutadella.
- **«Casa dels Entremesos».** Rehabilitación integral del edificio municipal situado en la plaza Beates, 5.
- **Centro de Servicios Sociales del Raval.** Rehabilitación integral del edificio situado en la calle Carme, 101-109, para acoger el nuevo Centro de Servicios Sociales.
- **Martina Castells.** Urbanización del espacio público exterior al ábside de la capilla de Sant Llätzer.
- **Redes de suministros.** Desvío de las redes de suministros de servicios en el ámbito de la plaza Gardunya y alrededores y el mercado de la Boqueria.
- **Biblioteca Andreu Nin.** Adecuación de esta biblioteca del Gòtic.
- **Oficinas municipales.** Rehabilitación para uso administrativo y de oficinas municipales del edificio situado en la calle Ciutat, 3.

Las actuaciones que al final del ejercicio se encontraban en fase de ejecución son:

- **Palau Alòs.** Reforma de este palacio, sito en la calle Sant Pere Més Baix, 55, como equipamiento social multifuncional.
- **Museu Picasso.** Construcción de un edificio independiente anexo al Museo.
- **Oficina Integral de la Seguridad Social.** Construcción del edificio destinado a oficinas en la calle Arc del Teatre, 63-65.
- **Centro Cívico Pati Llimona.** Adecuación interior de este centro y rehabilitación del edificio de la calle Regomir, 7.
- **La Seca.** Rehabilitación de este antiguo edificio como nuevo centro cultural.
- **Construcción de vivienda protegida y equipamientos colectivos** en la calle Reina Amàlia, 31-33.
 - **Oficina Técnica de la Barceloneta.**

En septiembre de 2009 se inauguró la Oficina Técnica de la Barceloneta, espacio de mediación con los vecinos para desarrollar la treintena de programas



del Plan de Barrios que deben transformar el barrio. En los tres primeros meses fueron atendidas más de 250 consultas de vecinos y se iniciaron 47 estudios de viabilidad para la reforma de inmuebles, que ya han generado 15 expedientes. Las subvenciones para las reformas de viviendas pueden alcanzar el 100 % en casos individuales, según las condiciones sociales y económicas, y para las comunidades de vecinos son del 60 % para edificios no catalogados y del 70 % para inmuebles que sí lo estén.

Espacio público

Con el objetivo de garantizar que en el espacio público se desarrolle la vida vecinal en equilibrio con la condición de centralidad, durante el año se han desarrollado una serie de intervenciones puntuales en el diseño urbanístico para dar valor a la auténtica función de los elementos urbanos y atenuar sus malos usos. Entre las actuaciones destacan la instalación de bancos individuales con reposabrazos en la Rambla del Raval, la colocación de una rampa en la esquina de la Rambla con la calle Santa Mònica y la instalación de piezas metálicas en el antepecho de las ventanas del polideportivo Can Ricart para evitar un uso inadecuado.

• **Mesa Técnica Interdepartamental de la Rambla.** Constituida el 5 de febrero, empezaba con una primera fase de estudio y valoración de las actuaciones a realizar. La segunda sesión, el 2 de abril, sirvió para validar las cuarenta acciones que se desarrollarán a lo largo de 2010 y 2011 y que se enmarcan en los ejes siguientes:

- Eje configuración física-medioambiental.
- Eje movilidad.
- Eje cultural.
- Eje comercial.
- Eje seguridad y autoridad administrativa.

• **Decreto de horarios.** Ante los perjuicios que algunas actividades en horario nocturno generan a la población residente y a la actividad económica sostenible y normalizada, el Distrito, mediante un Decreto de alcaldía,

restringió los horarios nocturnos para determinados establecimientos comerciales que abren fuera del horario general (Ley de horarios de los establecimientos comerciales). El Decreto afecta a autoservicios polivalentes inferiores a 150 m², platos preparados y alimentación personalizada. La limitación horaria se estableció entre las 00:00 h y las 07:00 h. El Distrito también ha decretado, por la generación de molestias, la limitación horaria para otro establecimiento de tipología diferente a la recogida en el Decreto. De un total de 302 establecimientos afectados, se ha abierto expediente sancionador a 25 por incumplir la restricción establecida.

• **Campaña *souvenirs*.** Se ha continuado con la campaña de inspección y control para el cumplimiento del Plan especial de ordenación de establecimientos destinados a la venta de *souvenirs*. Este Plan, en vigor desde agosto de 2008, prohíbe en toda Ciutat Vella la apertura de nuevos establecimientos dedicados exclusivamente a la venta de recuerdos. Se ha actuado en todos los establecimientos que lo hacían sin la licencia correspondiente y como resultado se han precintado 8, 1 ha cesado voluntariamente y el resto ha condicionado su actividad para ajustarse a la licencia que se les había otorgado.

• **Control de ruido en locales de pública concurrencia.** La octava campaña de reducción del ruido del ocio nocturno en Barcelona se implantó con especial incidencia en Ciutat Vella, donde se concentra la mayor oferta de ocio nocturno de la ciudad. Entre los objetivos de la campaña destaca la voluntad de conocer el grado de cumplimiento de la normativa de los establecimientos y consolidar las actuaciones de años anteriores. Continuando con la estrecha colaboración con la Fiscalía de Medio Ambiente, el Distrito le ha presentado 6 expedientes con el objetivo de que actúe contra los locales que generan molestias.

• **Músicos en la calle.** Se han hecho varias modificaciones a la normativa de 2004 que regulaba la actividad de los músicos callejeros en Ciutat Vella.



Hay dos tipos de carnet acreditativo: el individual, para solistas o conjuntos de dos o tres miembros, y el de grupo, que incluye conjuntos desde tres hasta seis miembros. Esto responde a la necesidad de distribuir mejor a los artistas acreditados en los diferentes espacios disponibles. La normativa establece dos tipos de puntos de actuación según la ubicación: en el barrio Gòtic, alrededor de la Catedral y el Portal de l'Àngel y donde viven vecinos y hay actividad de oficinas sólo está permitida la música melódica y suave; fuera del Gòtic y en espacios alejados de edificios con vecinos se pueden interpretar otros tipos de música.

- **Regulación de ferias.** Se ha continuado con la ordenación física y la mejora de la regularización administrativa de ferias del Distrito como la del Portal de l'Àngel, la de los pintores de Sant Josep Oriol y la de Santa Llúcia, con el objetivo de equilibrar los usos del espacio público y la mejora cualitativa de las actividades que en él se llevan a cabo.

Medio ambiente

- **Aplicación del Plan de limpieza de grafitis.** En noviembre inició su actividad el nuevo servicio de limpieza de pintadas y adhesivos en los establecimientos comerciales. El servicio es fruto del convenio de colaboración firmado el 14 de mayo por el Ayuntamiento de Barcelona y el sector comercial de la ciudad y que beneficiará a todos los comerciantes, estén o no adheridos a alguna asociación o eje. Por el convenio, el Ayuntamiento de Barcelona se compromete a subvencionar el 50 % del coste de la limpieza inicial, es decir, de la intervención de puesta a punto, y el 50 % del coste del contrato de mantenimiento de cuatro años de duración.

Prevención, seguridad y movilidad

- **Junta Local de Seguridad.** Se solicitó a la Junta Local de Seguridad de

Barcelona que promoviese la creación de una junta en el Distrito para prevenir desde la proximidad algunas problemáticas relacionadas con la seguridad y otros fenómenos específicos de Ciutat Vella. La Junta se constituyó en julio. Los debates y las actuaciones que promueve se nutren de las mesas policiales de prevención y seguridad de carácter interno y periodicidad semanal.

- **Plan de choque Baluard.** El Plan de choque Baluard continuó hasta julio y en septiembre se constituyó la Mesa de Drogas con los objetivos de planificar acciones en el territorio, potenciar actividades continuadas en los espacios próximos y divulgar en la zona campañas de salud y civismo. Componen la Mesa, que se reúne mensualmente, los cuerpos de seguridad, Guardia Urbana y Mossos d'Esquadra, la Agencia de Salud Pública, el Àmbit Prevenció, la SAPS, la Sala Baluard y Medio Ambiente y, por parte del Distrito, Prevenció, la Direcció de Serveis de Territori y el Comissionado de Acció Comunitaria. Su primera acción fue la creación, el 27 de octubre, de la Comisión Baluard, con la finalidad de llevar a cabo un Plan de actuación e intervención especial alrededor de la sala Baluard para minimizar el impacto de los usuarios en el entorno.

- **Diagnóstico.** Se ha realizado un primer diagnóstico de cada barrio para gestionar y atender las necesidades del territorio y marcar las futuras líneas de actuación, indispensable para tener una visión global y técnica tanto del barrio como de sus habitantes.

- **Registro de entidades.** En el último trimestre se inició un plan de actualización con todos los datos de las entidades activas, diferenciando los ámbitos territoriales y de actuación teniendo en cuenta que en Ciutat Vella hay una fuerte presencia de entidades de ámbito de actuación urbana, estatal o internacional. Se ha procedido al registro de estas entidades en el Fichero General de Entidades Ciudadanas (FGEC).

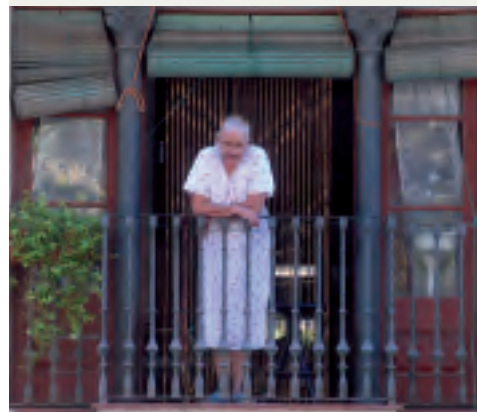

Tabla

13

Indicadores

Datos de población	2009	2008	% variación
Población total	109.847	111.891	-1,83
Hombres	58.488	59.304	-1,38
Mujeres	51.359	52.587	-2,34
0 - 14 años	10.968	10.657	2,92
15 - 24 años	10.742	11.305	-4,98
25 - 64 años	71.429	72.752	-1,82
65 años o más	16.708	17.177	-2,73
Educación - Centros públicos			
Guarderías públicas			
Número de plazas	447	447	0,00
Centros de primaria públicos (CEIP)			
Número de matriculados parvulario + primaria	3.023	2.990	1,10
Centros de secundaria públicos (IES)			
Alumnado de ESO	1.254	1.272	-1,42
Centros de formación profesional (FP)			
Número de centros	6	5	20,00
Número de matriculados	1.674	608	175,33
Plan Joven			
Número de alumnos que finalizan el programa	176	168	4,76
Acción social			
Centros de servicios sociales			
Número de usuarios atendidos	7.226	6.458	11,89
Días de espera para la primera visita	17	17	2,35
Servicio de atención domiciliaria			
Número de hogares atendidos	1.308	1.348	-2,97
Media de horas por semana en los hogares atendidos	4,69	4,84	-3,10
Equipamientos municipales			
Bibliotecas			
Número de visitas a bibliotecas	369.157	431.057	-14,36
Centros cívicos			
Personas inscritas en talleres	7.927	4.500	76,16
Espacios para la tercera edad			
Número de talleres	250	127	96,85
Participantes	2.775	1.649	68,28
Número de actividades en el barrio	257	210	22,38
Asistentes a actividades en el barrio	7.319	7.824	-6,45
Deportes - Equipamientos y promoción deportiva			
Número de abonados IMES	24.335	23.676	2,78
IRIS Incidencias Reclamaciones Sugerencias			
Número de comunicaciones recibidas	1.463	1.179	24,09
Número de comunicaciones cerradas	1.356	1.052	28,90
Número de comunicaciones pendientes	78	121	-35,54

2



L'Eixample

Concejala:

Ilma. Sra. Assumpta Escarp i Gibert

Gerente:

Sr. Máximo López i Manresa

En el año 1859 el Ayuntamiento de Barcelona aprobaba el Plan Cerdà y un año después la reina Isabel II colocaba solemnemente la primera piedra de un edificio hoy inexistente, la Casa Gibert, ubicado precisamente donde ahora se encuentran las fuentes de la plaza Catalunya. Con esta simbólica piedra se erigía la Barcelona moderna, el núcleo modernista más importante del mundo, trazado sobre una trama cuadrículada que se convertiría en el centro vital de la ciudad. El proyecto de Ildefons Cerdà rebasó la simple ordenación de calles en líneas paralelas y perpendiculares. El visionario ingeniero estaba dibujando una ciudad utópica, saneada y con espacios verdes, que 150 años después sigue siendo perfectamente funcional. Un Eixample de las personas –como el título de la exposición itinerante que este año ha recalcado en las bibliotecas del Distrito–, con amplias calzadas, pero sobre todo con aceras que invitan a pasear y jardines interiores en los que encontrar paz o zonas de juego. L'Eixample es el corazón de Barcelona, irrigado por más de 150 calles y avenidas que bombean vitalidad a toda la ciudad. El centro geográfico, comercial y de negocios. La luciérnaga que con sus magníficos edificios modernistas atrae y deslumbra a visitantes de todas las latitudes.

El año 2009 ha sido el del punto de partida de la remodelación de dos ejes cívicos vitales del Distrito –la calle Balmes y la avenida Roma– y de la transformación de tres mercados emblemáticos: Encants Vells, Ninot y Sant Antoni, que revitalizarán el comercio en los próximos años.

La actuación del Distrito también ha puesto énfasis en la atención a las personas y la cohesión social. En el ámbito educativo se han creado nuevas plazas escolares y se ha iniciado la fase de diagnóstico para implantar el proyecto «Tiempo de barrio, tiempo compartido».

Además, se ha apostado decididamente por la participación ciudadana. Ejemplos de ello son los procesos de participación para reformar el paseo Sant Joan y seis pequeños pasajes; la Muestra de Entidades; la comisión de seguimiento del Plan director de la cárcel Modelo y la consolidación de los Consejos de Barrio.

Y no podemos olvidar el inicio del Año Cerdà, que ha marcado buena parte de la actividad cultural con dos exposiciones: «Glòries, cruce de caminos» y «L'Eixample de las personas».

Cohesión social y atención a las personas

Educación

Las elecciones a los Consejos Escolares de los centros públicos y concertados y del Consejo Escolar, la inauguración de la nueva Escola Bressol La Fassina y de las instalaciones provisionales del CEIP Cartagena han sido algunas de las actuaciones más destacadas.

- **Apertura de la EBM La Fassina.**

La Fassina ofrece 126 nuevas plazas de guardería, lo que supone un total de 367 plazas de 0 a 3 años repartidas entre las cinco guarderías municipales del Distrito. El CEIP Cartagena se ha iniciado con dos líneas de P3 y ha incrementado en 50 plazas la oferta escolar de 3 años.

- **Proyecto «Tiempo de barrio, tiempo compartido».** En el año se ha iniciado este proyecto, que promueve acciones educativas en el tiempo libre que

favorezcan la armonización del tiempo en familia. En los barrios de la Sagrada Família y Fort Pienc se ha realizado la fase de diagnóstico y se ha iniciado el proceso de elaboración del plan de acción. En Sant Antoni, la Antiga Esquerra y la Nova Esquerra de L'Eixample se ha iniciado, en el último trimestre, la fase de diagnóstico.

- **Proyecto «El Camino Amigo».** El programa, compartido por las escuelas y los institutos públicos de la Esquerra y Sant Antoni, ha cumplido su 10º aniversario. Otros equipamientos que han cumplido años han sido la Escuela Municipal de Música Casa dels Nens (15 años) y el IES Fort Pius (25 años).

- **Proyecto «Camino Escolar».** Este proyecto se ha puesto en marcha en el barrio de la Sagrada Família.

Acción social

El Centro de Servicios Sociales de la Dreta de L'Eixample i Fort Pienc ha sido uno de los tres centros de la ciudad en los que se ha implantado de manera experimental el nuevo modelo de servicios sociales básicos. La experiencia ha demostrado que se ha producido una mejora en la prestación del servicio, gracias a la ampliación de horarios de atención presencial y de cita telefónica previa, al incremento de los equipos profesionales y a una atención a la ciudadanía más personalizada e integral. [Véase tabla 2.1]

La elaboración de los Planes Individuales de Atención de las personas dependientes que establece la Ley ha aumentado significativamente. Este año se ha ampliado la cobertura del Grado II, además del Grado III y parte del II que ya se aplicaba. También se ha dado continuidad a la atención a varios colectivos: cuidadores de familiares en situación de dependencia, mujeres solas y/o con cargas familiares y adolescentes.

Tercera edad

En L'Eixample viven 58.260 personas mayores de 65 años, el 22 % del conjunto de la población. Los datos indican que los espacios para la tercera edad tienen una gran acogida. Más de 118.000 personas han participado en las actividades estables, 7.494 en cursos y talleres y 864

en actividades de salud. Los principales programas realizados han sido:

- **19ª edición de la Primavera**, que cuenta con actos consolidados como el homenaje a las personas centenarias del Distrito, la Primavera Deportiva o la cena de entidades de la tercera edad.
- **Concierto de Navidad en el Auditorio.**
- **Programa de salud:** talleres de memoria, caminatas y senderismo, talleres de actividad física en los espacios de la tercera edad.
- **I Jornadas de participación de los espacios de la tercera edad.** Una herramienta de soporte al Plan de mejora de los *casals* dirigida a los voluntarios que ha contado con un 90 % de participación.

Vivienda

Se han gestionado diversos programas de ayudas para rehabilitación y colocación de ascensores y de tramitación de ayudas para alquileres.

Promoción ciudadana y cultural

Mujeres

El Consejo de Mujeres ha organizado diversos talleres para debatir los cuatro ejes del II Congreso de las Mujeres de Barcelona, en los que han participado 34 mujeres, con una media de edad de 60 años. También se ha editado el libro *Dones de l'Eixample* [Mujeres de L'Eixample], que destaca el papel de las vocalías de mujeres en la reivindicación feminista.

Juventud

Se han firmado seis convenios con *esplais* y agrupamientos para que desarrollen sus actividades en los centros escolares del Distrito. Cuatro han sido renovaciones y los otros dos nuevos: con el Agrupament Escolta Pau Claris, que utilizará el CEIP Ferran Sunyer, y el Agrupament Escolta Anselm Alvareda, que aprovechará los espacios del CEIP Fructuós Gelabert.

Deportes

Se ha puesto en marcha el nuevo modelo de funcionamiento de las instalaciones deportivas de abonados del Distrito, con el soporte y el asesoramiento del Instituto Barcelona Deportes. Se han renovado algunas instalaciones, como el campo de fútbol de la Escola Industrial -gradas, césped artificial, sistema de riego nuevos- y el Polideportivo Municipal de la Sagrada Família, que ha iniciado las obras de ampliación. Además, se han celebrado los siguientes actos deportivos:

- La Milla de la Sagrada Família.
- La Cursa Atlètica de Sant Antoni.
- El Cross Interescolar del Consejo del Deporte Escolar de Barcelona (CEEB), celebrado en el parque Joan Miró.

Cultura

Promoción, difusión y acción cultural

Dos exposiciones han conmemorado el Año Cerdà: «Glòries: cruce de caminos» -producida por el Archivo Histórico de Fort Pienc y la Asociación de Vecinos de Fort Pienc-, que inició su itinerancia en el centro cívico Golferichs, y «L'Eixample de las personas», otra muestra itinerante por

Tabla



Acción social

Centros de servicios sociales	2009	2008	Variación	%
Número de usuarios atendidos	8.121	7.691	430	5,59
Días de espera para la primera visita	12,90	12,90	0,00	0,00
Servicio de atención domiciliaria	2009	2008	Variación	%
Número de hogares atendidos	2.177	1.862	315	16,92
Media horas/semana en los hogares atendidos	5,30	5,90	-0,60	-10,17

todas las bibliotecas del Distrito. También han destacado el ciclo de danza «Tardor a l'illa», que ha contado con la participación de los Ballets de Catalunya y el Esbart Gaudí, y «L'estiu a la fresca», en cuya novena edición han participado cinco centros cívicos.

Equipamientos

Centros cívicos, *casals* y bibliotecas muestran un gran dinamismo. El número de visitas a las bibliotecas ha aumentado casi un 4 % y los cursos organizados por los centros cívicos han ganado más de 1.500 usuarios.

- **Bibliotecas.** Entre los actos organizados destaca la exposición itinerante «L'Eixample de las personas», con motivo del 150º aniversario del Plan Cerdà. Este año la han acogido las bibliotecas Fort Pienc y Sofia Barat y en 2010 se podrá ver en las demás bibliotecas del Distrito.

Asimismo, los niños han podido disfrutar del «Juego Cerdà», un juego de mesa para resolver pruebas basadas en el ideario del ideólogo de L'Eixample.

- **Centros cívicos y *casals*.** En el marco del Año Internacional del Diálogo Intercultural se ha desarrollado el proyecto «Miradas a mi mercado», que ha tenido como protagonistas a los centros cívicos, espacios de la tercera edad, espacios infantiles y mercados municipales. [Véase tabla 2.2]

A partir de cinco talleres intergeneracionales -uno por barrio-, se realizaron reportajes fotográficos de cada mercado que fueron expuestos en los cinco centros cívicos.

Otras actividades singulares han sido:

- Centro Cívico Casa Elizalde: 2ª convocatoria del Premio de Artes Visuales. IV Festival de Músicas Místicas.
- Centro Cívico Golferichs: 1ª beca Golferichs de Artes Visuales. 20º aniversario del centro cívico.
- Centro Cívico Sagrada Família: 9ª edición del Premio de relatos cortos «Fem en Femení», con motivo del Día Internacional de la Mujer.
- Centro Cívico Fort Pienc: proyecto «CREART» en las escuelas.
- Centro Cívico Cotxeres Borrell: 4ª Muestra del Laboratorio Tísner.

Dinamización comercial

Este año ha empezado la transformación de tres mercados emblemáticos: Encants Vells en Glòries y los mercados municipales del Ninot y Sant Antoni. También se ha realizado una campaña extraordinaria de Navidad en el Eje de la Sagrada Família y Cor Eixample, para dinamizar los comercios afectados por las obras del AVE. Las actividades más destacadas han sido:

Mercados

En el mes de octubre se inauguraron las instalaciones provisionales de Sant Antoni y el Ninot, en sustitución de los emplazamientos originales durante las obras de remodelación. En otoño se iniciaron también las obras del Nou Mercat dels Encants Vells, que se ubicará en la actual zona del Bosquet, en un solar delimitado por la calle Castillejos, la avenida Meridiana, la plaza de las Glòries y una calle de nueva creación.

Tabla



Centros cívicos

	2009	2008	Variación	%
Número de espectáculos	306	287	19	6,62
Número de espectadores	34.816	29.524	5.292	17,92
Número de exposiciones	93	87	6	6,90
Número de visitantes	82.520	67.426	15.094	22,39
Número de cursos	1.838	1.889	-51	-2,70
Número de personas inscritas a cursos	39.444	37.996	1.448	3,81

Ferias

6ª edición de la Feria Modernista (mayo). Jornada de Comercio en la Dreta de l'Eixample (marzo). Pasarela de moda en la calle Provença, entre Padilla y Castillejos (abril), Feria de artesanos en la Rambla de Catalunya (mayo), Feria de stocks y pasarela Cor Eixample y Sant Antoni Centre Comercial (octubre), Feria de Navidad en la Sagrada Família y Feria de Reyes en la Gran Vía.

Iluminación de Navidad

El alumbrado navideño ha marcado una tendencia propia con una temática dedicada a los mitos, costumbres y tradiciones de la Navidad en Barcelona. Se han iluminado la avenida Diagonal -entre Francesc Macià y paseo de Gràcia-, el paseo de Gràcia, la Gran Vía y Aragó -de Roger de Llúria a Aribau-, la ronda Sant Pau desde Comte d'Urgell hasta Gran Vía, Aragó/Girona, la rambla Catalunya hasta Gran Vía, la plaza Goya y la avenida Gaudí/Provença.

Participación ciudadana

Uno de los grandes proyectos ha sido el proceso participativo para la reforma del paseo Sant Joan. Paralelamente, el Distrito ha colaborado activamente en la preparación de la consulta popular de la transformación de la Diagonal y ha impulsado una comisión -con entidades vecinales y comerciales- del Plan director de la cárcel Modelo. Otras actividades destacadas han sido:

- **Técnicos de barrio.** En septiembre se ha creado la Dirección Territorial del Distrito, a la que se han incorporado seis técnicos de barrio.
- **Muestra de Entidades.** En el marco de la Fiesta Mayor de la Dreta de l'Eixample y de la Feria Modernista.
- **Consejos de Barrio:** Sagrada Família (abril y noviembre), Dreta (junio), Antiga Esquerra (septiembre) y Fort Pienc (diciembre).
- **«Muevete en el Parque».** Juegos y actividades deportivas para niños y mayores en el parque Joan Miró.
- **Proceso participativo de la reforma** de los pasajes Canadell, Joan Casas, Domingo, Valeri Serra, Mercader y Sant

Pau y de la ampliación de las aceras de la calle Balmes.

- **Consejo Ciudadano.** Renovación del Consejo, máximo órgano consultivo y de participación del Distrito. Diseño y entrada en funcionamiento de la web: www.consellciutadaeixample.org.

Atención ciudadana

- **La Oficina de Atención al Ciudadano (OAC)** ha iniciado el programa piloto de citas previas para la tramitación de obras y actividades de Servicios Técnicos y para la obtención del certificado digital IdCat, que se implantará después de los demás Distritos. También se ha mejorado la gestión de la documentación gracias a la implantación de la nueva aplicación de registro Ariadna.
- **BCN Wi-Fi.** Los ciudadanos cuentan con el nuevo servicio BCN Wi-Fi, la red de libre acceso a Internet, que funciona en 6 puntos de la Esquerra, 4 puntos del barrio de Fort Pienc, 4 de la Sagrada Família, 4 de la Dreta y 3 de Sant Antoni.

Urbanismo, obras y espacio público

Espacio público

En 2009 se abrieron dos nuevos interiores de manzana -uno de ellos es una ampliación-, lo que eleva a 40 el total de patios de manzana recuperados, que representan un total de 86.729 m².

Obras realizadas

Las obras terminadas en el año en espacio urbano y equipamientos son:

- **Derribo del monumento a José Antonio Primo de Rivera** en la avenida Josep Tarradellas y urbanización del entorno.
- **Obras de mejora de la calle Lepant** en el tramo comprendido entre la avenida Diagonal y la Gran Vía de les Corts Catalanes.
- **Urbanización del interior de manzana Jardines de Enriqueta Sèculi.**
- **Obras de mejora de la calle Comte d'Urgell** en el tramo comprendido entre las calles Provença y Mallorca.



- **Remodelación de la Gran Vía de les Corts Catalanes** entre las calles Comte d'Urgell y Aribau.
- **Renovación de las aceras** de la calle València entre Roger de Llúria i Aribau.
- **Arreglo de las fachadas** laterales del edificio de la antigua Estación del Norte (3ª fase).



- **Rehabilitación e instalación de ascensor** en el edificio de la biblioteca pública Arús (paseo Sant Joan, 26).
- **Urbarnización del interior de manzana Jardines de Laura Albéniz**, de 1.300 m².
- **Ampliación del interior de manzana Carretera Antiga d'Horta**, con un incremento de 575 m².
- **Nuevo punto verde en los Jardines Montserrat**.
- **Construcción de las instalaciones provisionales del CEIP Cartagena**.
- **Carpas provisionales de los mercados de Sant Antoni y el Ninot**.
- **Nuevo aparcamiento** en la confluencia València-Calàbria.



- **Escola Bressol La Fassina**.
- **Cuartel provisional de Bomberos** en el parque Joan Miró (Nova Esquerra).
- **Renovación del césped** artificial y nuevo sistema de riego en el campo de fútbol de la Escola Industrial.
- **Nuevo Centro de Cultura Popular y Tradicional**.

Obras en curso

Se han iniciado varias obras, en el espacio urbano y en los equipamientos del Distrito, que continuarán en el año 2010:



- **Ampliación de las aceras de la calle Balmes** en el tramo comprendido entre la avenida Diagonal y la calle Aragó.
- **Obras de mejora de la calle Comte d'Urgell** en el tramo comprendido entre la avenida Diagonal y la calle Provença.
- **Obras de mejora de la avenida Roma** en el tramo comprendido entre las calles Comte d'Urgell y Viladomat.
- **Construcción de un edificio de equipamientos** en Comte d'Urgell, 145 (centro cívico, guardería y biblioteca).
- **Construcción de un Centro de Atención Primaria (CAP) y un centro de servicios sociales** en la calle Comte Borrell, 305.

- **Construcción de un centro de servicios sociales y del Archivo Municipal del Distrito** y ajardinamiento del interior de manzana Waldorf, en la calle Calàbria, 38-40.

Plan de Glòries

Se han iniciado las obras del Nou Mercat dels Encants, que está previsto que finalicen en el último trimestre de 2011 o a principios de 2012. El proyecto contempla un espacio abierto como el actual, pero caracterizado por la mejora de las instalaciones de venta, que no habrá que montar y desmontar cada vez, y por la supresión de la barrera arquitectónica que supone el anillo. El nuevo mercado estará ubicado en el Bosquet de la plaza de las Glòries. En la plaza, al nivel de la calle, se ubicarán los puestos y algunas tiendas. Bajo rasante se construirán tres niveles destinados a los servicios propios del mercado y al aparcamiento de vehículos.

Plan urbanístico y de mejora urbana de las guarderías municipales

Se ha presentado la propuesta de usos, ubicación y volumetría de 12 nuevas guarderías en la ciudad. En nuestro Distrito afecta al CEIP Llorers, en la avenida Roma, 98-106. A un lado de esta parcela se prevé la construcción de un edificio que albergará la guardería en la planta baja, el gimnasio del CEIP Llorers en la planta piso y una pista deportiva descubierta arriba.

En los últimos años, el incremento de la población infantil ha conllevado una fuerte demanda de plazas de guardería. El Ayuntamiento de Barcelona ha elaborado el Plan de ampliación de guarderías, que supondrá duplicar su oferta en 5 años. Las plazas se incrementarán gracias a la creación de 52 nuevas escuelas, 7 de las cuales se ubicarán en L'Eixample, que aumentará su oferta en 497 nuevas plazas.

Plan especial urbanístico para la ordenación del Hospital Clínic

Este plan es fruto del convenio firmado tres años antes entre el Ayuntamiento de Barcelona y los órganos de gobierno del Hospital, encabezados por el Departamento de Salud. El proyecto

contempla la ampliación de las instalaciones sanitarias en el solar del antiguo cuartel de Bomberos de la calle Provença, donde se levantará un nuevo edificio que compartirán Bomberos de Barcelona y el Hospital Clínic. El equipamiento sanitario incluirá nuevos servicios de urgencias, hematología, nefrología, oncología y urología, y contará con las últimas innovaciones en diagnóstico por la imagen.

El convenio firmado contempla la previsión de un programa de equipamientos municipales en la manzana delimitada por las calles Consell de Cent, Comte Borrell, Diputació y Viladomat (Illa de Germanetes).

Los equipamientos serán un Instituto de Educación Secundaria, una promoción de apartamentos para jóvenes y otros con servicios para la tercera edad. Además, se construirán una guardería y un *casal* para la tercera edad y se creará un nuevo interior de manzana.

Recuperación de dos interiores de manzana

Se ha aprobado la modificación del Plan General Metropolitano de Ordenación:

- **Manzana de la Casa Macaya** (paseo Sant Joan, Provença, Roger de Flor y Mallorca), con una superficie de de 1.900 m² y acceso por la calle Roger de Flor.
- **Pasaje CLIP** (acrónimo de Còrsega, Lepant, Indústria y Padilla, las cuatro calles circundantes). Los jardines de este pasaje tendrán más de 900 m² y son fruto de la recalificación como zona verde de unas naves situadas en el pasaje.

Plan especial de la Fundació Tàpies

La Fundació Tàpies ha continuado con el ambicioso proyecto de reforma de sus instalaciones para recuperar la segunda planta del edificio para uso público. Ello ha comportado el traslado de las oficinas y la construcción de un nuevo espacio sobre el actual auditorio, así como el refuerzo de los cimientos y la estructura del edificio. La reforma ha exigido la elaboración y tramitación de un Plan especial que ha sido aprobado por la Comisión de Urbanismo del Ayuntamiento de Barcelona y la Dirección General de Patrimonio Cultural de la Generalitat de Catalunya.

Medio ambiente

Se ha inaugurado un nuevo carril bici en la calle Ribes, entre Roger de Flor y Castillejos, en el barrio de Fort Pienc. El número de estaciones de Bicing en todo el Distrito ha alcanzado la cifra de 426.

Como cada año, también se ha participado en el proyecto «Fiestas sostenibles», con la aportación de material reciclable a las actividades festivas, y se han llevado a cabo muchas actividades educativas, dirigidas a todos los sectores de población, pero con una dedicación más específica a niños y jóvenes.

Prevención, seguridad y movilidad

El despliegue de la Guardia Urbana de proximidad en noviembre y la puesta en marcha del Programa de Absentismo Escolar –en colaboración con el Consorcio de Educación de Barcelona– han sido los dos grandes proyectos iniciados en el año. Se ha presentado en los centros educativos el programa «Cel Obert», que pretende detectar a menores en situación de riesgo que consumen alcohol o drogas en la calle, a través de las intervenciones conjuntas de la Guardia Urbana y los Mossos d'Esquadra en parques, pasajes e interiores de manzana. En el ámbito de la prevención, también se ha trabajado en:

- Resolución de conflictos en el espacio público en coordinación con todos los servicios implicados.
- Gestión de 29 casos de prestaciones en beneficio de la comunidad. Se han utilizado como lugar de prestación diversos equipamientos y entidades del Distrito.
- Resolución de conflictos en comunidades de vecinos. Se han tratado diferentes problemas de convivencia: suciedad, ruidos, inseguridad...
- Intervención en problemáticas relacionadas con los centros educativos (consumo de sustancias estupefacientes, peleas, agresiones, etc.).
- Seguimiento de los casos de ocupación de inmuebles e información a la propiedad y a los vecinos sobre las acciones legales que pueden emprender.



Tabla

2 **3**

Indicadores

Datos de población	2009	2008	% variación
Población total	269.188	268.189	0,37
Hombres	124.169	123.376	0,64
Mujeres	145.019	144.813	0,14
0 - 14 años	28.659	28.529	0,46
15 - 24 años	23.584	24.047	-1,93
25 - 64 años	158.685	157.241	0,92
65 años o más	58.260	58.372	-0,19
Educación - Centros públicos			
Guarderías públicas			
Número de centros	5	5	0,00
Número de plazas	367	304	20,72
Centros de primaria públicos (CEIP)			
Número de centros	13	12	8,33
Centros de secundaria públicos (IES)			
Número de centros	6	4	50,00
Equipamientos municipales			
Bibliotecas			
Número de visitas a bibliotecas	1.198.159	1.156.350	3,62
Espacios para la tercera edad			
Número de socios	5.512	5.558	-0,83
Número de comisiones de actividades	64	64	0,00
Cursos y talleres	487	457	6,56
Actividades	573	389	47,30
Talleres de nuevas tecnologías	65	64	1,56
Actividades de salud	34	27	25,93
Deportes - Equipamientos y promoción deportiva			
Número de polideportivos	5	5	0,00
Número de abonados	25.920	23.557	10,03
Número de carreras populares	4	2	100,00
Número de participantes en carreras populares	6.650	4.560	45,83
Obras y licencias de actividad			
Licencias de obras			
Número de solicitudes de obra mayor	131	100	31,00
Media de días de resolución por licencia de obra mayor	153	146	4,79
Número de solicitudes de obra menor y comunicados	1.930	1.921	0,47
Media de días de resolución por licencia de obra menor	83	136	-38,97
Licencias de actividad			
Número de solicitudes	1.244	1.218	2,13
Número de resoluciones	217	227	-4,41
IRIS Incidencias Reclamaciones Sugerencias			
Número de comunicaciones recibidas	4.262	2.609	63,36
Número de comunicaciones cerradas	3.789	2.348	61,37
Número de comunicaciones pendientes	223	107	108,41



Sants-Montjuïc

Concejala:

Ilma. Sra. Imma Moraleda i Pérez

Gerente:

Sr. Josep Sans i Díez

Sants-Montjuïc es el Distrito tercero y el más extenso de Barcelona. Con una superficie de 2.134 ha, representa casi la quinta parte del término municipal. El Distrito incluye zonas no habitadas, como el Puerto de Barcelona, el polígono industrial de la Zona Franca y la montaña de Montjuïc.

Cuenta con una población de 181.432 habitantes, residentes en su mayoría en el núcleo histórico, situado por encima de la Gran Vía, que corresponde al barrio de Sants originado a lo largo del camino real y anexionado a Barcelona en 1897, y al barrio de Hostafrancs, cuyos habitantes conservan aún hoy una fuerte identidad colectiva que se remonta a 1839, cuando el territorio de Sants comprendido entre la riera de Magòria y la plaza Espanya pasó a formar parte de Barcelona. Su carácter populoso y popular configuró rápidamente un gran tejido asociativo basado en hermandades, ateneos, corales, sociedades de esparcimiento y recreo y cooperativas.

El Distrito se ha caracterizado siempre por la fuerte personalidad de sus barrios, por un denso y rico entramado asociativo y por las diferentes actividades sociales que acoge y, en estos momentos, presenta también una gran diversidad social y humana. Ocho barrios configuran actualmente el Distrito: Font de la Guatlla, Hostafrancs, La Bordeta, La Marina de Port, La Marina del Prat Vermell, Poble-sec, Sants i Sants-Badal.

El Distrito es un territorio histórico con ideas nuevas proyectadas hacia el futuro. Los barrios más tradicionales, los más celosos de su identidad, conviven en armonía con los nuevos, nacidos en los últimos tiempos y que quieren afirmar también su aportación al conjunto del territorio. Podríamos decir que experiencia, tradición y potencialidad de futuro conviven de la manera más natural.

Estamos viviendo una etapa marcada por un nuevo entorno social a consecuencia de la llegada de nuevos ciudadanos y ciudadanas. Los nuevos usos del espacio público, la diversificación de los modelos familiares, el incremento de la esperanza de vida, los cambios económicos y laborales conforman la nueva realidad del Distrito y de la ciudad en general.

Este año la apuesta del Gobierno Municipal por la Barcelona de los barrios los reconoce definitivamente como el espacio de convivencia más próximo entre los ciudadanos por todo lo que implican de elemento de arraigo, de sentido de pertenencia y de implicación colectiva. Precisamente por eso se ha creado la Dirección de Servicios de Territorio que incorporó, a partir del 1 de septiembre y en todos los distritos de la ciudad, 7 técnicos y técnicas de barrio y 1 de prevención y participación.

Cohesión social y atención a las personas

Educación

Promoción educativa

• **Mejoras en centros educativos.** De acuerdo con el Consorcio de Educación, se han llevado a cabo diferentes proyectos de mejora –desde la reforma de la fachada hasta la renovación de cocinas y comedores, patios, equipamientos deportivos y talleres– en los centros educativos CEIP Bàrkeno, CEIP Tres Pins, CEIP Ramon Casas e IES Mare de Déu de la Mercè.

• **Escola Bressol Collserola.** Las guarderías municipales están configuradas como un espacio educativo

y de relaciones personales, y constituyen un elemento fundamental a partir del contacto interpersonal, la convivencia y la diversidad como valores. Siguiendo la línea iniciada en el año anterior de ampliar la red de 0-3 años, este año se ha trasladado y ampliado la Escola Bressol Collserola, que ahora cuenta con una capacidad de 81 plazas.

• **Becas y ayudas.** Se han concedido becas y ayudas para actividades de verano a todos los niños y niñas que lo han solicitado.

Promoción infancia

• **«Tiempo de barrio, tiempo educativo compartido».** Los objetivos principales de este proyecto desarrollados durante el año han sido:

- Mejorar el aprovechamiento del tiempo para favorecer la conciliación entre la vida laboral y la vida familiar.
- Reforzar y diversificar las actividades educativas de calidad fuera del horario escolar, contribuyendo a hacer más saludables los usos del tiempo de los chicos y chicas en el barrio.
- Aprovechar las instalaciones escolares fuera del horario lectivo y conectarlas con el barrio, con lo que se crean nuevos espacios que ayudan a potenciar las relaciones intergeneracionales.
- Acercar y hacer partícipes a todos y cada uno de los diferentes agentes sociales del territorio.
- Impulsar actividades creativas (circo, talleres de arte, teatro, percusiones del mundo...), deportivas (fútbol y escalada) y lúdicas.

• **Apertura de los patios de las escuelas.** Algunos centros escolares, para optimizar su uso –ya que cuentan con instalaciones deportivas y algunos con zonas de actividades infantiles–, abren los patios a la ciudadanía los sábados y domingos entre las 10.00 y las 14.00 horas. Los 8 patios de escuela abiertos actualmente en el Distrito son:

- IES Joan Coromines
- CEIP Barrufet
- CEIP Mossèn Jacint Verdaguer
- Grup Escolar Lluís Vives
- CEIP La Muntanyeta
- CEIP Carles I

- Escola Enric Granados
- Escola SEAT

• **Ludotecas.** También se realizan periódicamente actividades diversas en las ludotecas Olzinelles y La Casa dels Colors y en la del Centro Cívico El Sortidor.

Vivienda

• **Oficina de la Vivienda.** En mayo se trasladó a la calle Antoni Capmany, 23. Integrada en la red de oficinas del Consorcio de la Vivienda de Barcelona, responde a un modelo de ventanilla única para ofrecer un servicio integral en materia de vivienda.

• **Viviendas para jóvenes.** Se han terminado las siguientes construcciones de viviendas para jóvenes:

- Bronze [calle Coure, 10]
- Encuny [calle L'Encuny, 7]
- Gran Via-Plaça Cerdà [Gran Via de les Corts Catalanes, 120]
- Mare de Déu del Port [calle Mare de Déu del Port, 179]
- Passeig Zona Franca-Sant Eloi [calle Sant Eloi, 2]

• **Viviendas para la tercera edad.**

Se han terminado las siguientes construcciones de viviendas para la tercera edad:

- Bronze [calle Coure, 8]
- Gran Via-Plaça Cerdà [Gran Via de les Corts Catalanes, 120]

• **Realojamientos.** Se ha procedido al realojamiento de La Ciutat del Teatre (calle Ricart, 5-6) y a los de las calles Ermenganda, Leiva y Rei Martí.

Servicios sociales y salud pública

Atención a las personas

• **Inmigración.** Se han realizado diversas sesiones de acogida y se está desarrollando el programa «Acompañamiento al reagrupamiento familiar», que contribuye a la estabilidad sociocultural, facilita la integración de los recién llegados y promueve la cohesión económica y social. Se ha prestado especial atención a los barrios que concentran un mayor número de recién llegados, por ejemplo el Poble-sec, que ha acogido «La Cocina del Mundo», un encuentro gestionado por la Coordinadora de Entidades del Poble-sec en el que han participado 30 personas de diferentes culturas, y «La tarde joven».

• **Salud pública.** Hemos fijado como objetivo principal la mejora de la asistencia sanitaria. Se ha cedido suelo a la Generalitat de Catalunya para la construcción de un nuevo Centro de Atención Primaria (CAP) en Sants-Badal y están en fase de licitación las obras de remodelación del CAP Bordeta-Magòria.

• **Atenció domiciliaria.** Se ha incrementado el número de personas atendidas a través del Servicio de Asistencia a Domicilio (SAD) y Teleasistencia. Han sido atendidas en total 6.136 personas, 1.505 a través del SAD (343 altas) y 4.631 a través de Teleasistencia (166 altas). [Véase tabla 3.1]

• **Ayudas sociales.** Se han concedido ayudas sociales a 266 nuevas familias, lo que eleva a un total de 1.311 el número de familias atendidas durante el año.

Tabla



Acción social

Centros de servicios sociales	2009	2008	Variación	%
Número de usuarios atendidos	6.662	6.071	591	9,73
Días de espera para la primera visita	20	18	2	8,84
Servicio de atención domiciliaria				
Número de hogares atendidos	1.330	1.239	91	7,34
Media horas/semana en los hogares atendidos	5,10	5,00	0	2,00



Tercera edad

- **Centros públicos para la tercera edad.**

Se han abierto 5 nuevos centros y se han realizado mejoras en las infraestructuras y en la gestión, al tiempo que se ha incrementado la oferta y se han ampliado los horarios de apertura, en los ya existentes, con el resultado de 282 actividades realizadas a lo largo del año.

- **Residencia y centro de día Can Ferrero.**

Se ha cedido a la Generalitat de Catalunya el solar para la construcción de una residencia y centro de día que supondrá un total de 120 nuevas plazas (90 en la residencia y 30 en el centro de día).

- **Adaptabilidad.** Por lo que respecta a facilitar la adaptabilidad de los elementos comunes de las viviendas, se han tramitado un total de 10 expedientes de instalación de ascensores.

- **«Quincena de la Salud para la Tercera Edad».** Esta actividad de carácter anual se celebra ininterrumpidamente desde 1991. En esta edición hemos contado con 265 personas inscritas, y se han impartido 5 conferencias, entre las que destaca especialmente la dedicada al testamento vital, tanto por el éxito de participación como por el gran interés que generó la temática. También se han realizado actividades, talleres y diversos circuitos urbanos para promover la relación social y el ejercicio físico.



Promoción ciudadana y cultural

Mujeres

- **Atención a las mujeres.** Se ha incrementado la atención desde el PIAD y se ha mejorado la difusión. Durante el año han sido atendidas en total 552 mujeres.

- **Il Congreso de las mujeres de Barcelona.** Se celebró en noviembre teniendo como tema central el papel desempeñado por las mujeres en la transformación de la ciudad. El Distrito acogió 4 reuniones, en los barrios de Font

de la Guatlla, Poble-sec, Hostafrancs y la Marina, con una implicación de 79 mujeres.

- **Día Internacional de la Eliminación de la Violencia contra la Mujer.** Se celebró el 25 de noviembre. El Distrito difundió un folleto en el que se presentaban una serie de actividades para debatir y reflexionar sobre la violencia de género.

- **Consejo de Mujeres del Distrito.** Consta ya de 14 comisiones, 6 de ellas creadas en el marco del II Congreso de las Mujeres de Barcelona.

Respecto a la aplicación de políticas de género transversales, se han recogido un total de 22 propuestas y en el marco del proyecto «Mujer y Salud» se han realizado 10 actividades.

Juventud

- **Plan Joven.** Se ha aplicado de manera continuada durante todo el año en todos los barrios del Distrito.

- **Punto de Información Juvenil.** Se ha instalado un punto en cada uno de los 11 IES del Distrito y se están consolidando. En total han recibido 6.202 visitas.

- **«Tiempo de barrio y juventud».** Se está poniendo un especial énfasis en torno a los barrios de Sants, Hostafrancs y La Bordeta y se ha dado soporte a la actividad «RodaSants».

Deportes

Se han efectuado varias actuaciones de mejora y se ha procedido a la colocación de césped artificial en los campos de fútbol municipales de La Bàscula, en el barrio de La Marina de Port, y La Satàlia, en el Poble-sec.

Cultura

Promoción, difusión y acción cultural

- **Mapa cultural de la Marina.** Se ha realizado este año y contempla la realidad cultural de los barrios de la Marina.

- **Fiestas Mayores.** Como cada año, se han celebrado las Fiestas Mayores de los barrios del Distrito, destacando especialmente las de la Marina, Sants, Hostafrancs y Poble-sec. En todas ellas, el grado de participación ha sido alto y no se han producido incidentes destacables.

Equipamientos

- **Centros cívicos y casals.** Se han ultimado los proyectos de mejora de 3 centros cívicos: Casa del Rellotge, en La Marina de Port, Cotxeres, en Sants, y Casinet, en Hostafrancs.

- **Red Wi-Fi.** Se ha terminado la implantación de la red en 4 de los equipamientos culturales y se ha iniciado la segunda fase.

- **Biblioteca Francesc Candel.** Se ha ampliado el horario hasta las 43 horas semanales. [Véase tabla 3.2]

Dinamización comercial

- **Mercado de Sants.** Se ha inaugurado la carpa provisional que acogerá la actividad comercial mientras se efectúa la remodelación integral del histórico mercado.

Participación ciudadana

Se han realizado los procesos participativos para la remodelación de la plaza Herenni y entorno y de los Jardines de Can Mantega, además de las reuniones periódicas de las Comisiones de

Tabla



Centros cívicos y bibliotecas

Centros cívicos	2009	2008	Variación	%
Número de centros cívicos	7	7	0	0,00
Número de personas inscritas a cursos	11.788	9.939	1.849	18,60
Bibliotecas				
Número de visitas a bibliotecas	712.743	682.359	30.384	4,45
Número de personas inscritas a cursos	11.788	9.939	1.849	18,60



Seguimiento de Can Batlló y del Tren de Alta Velocidad.

• **Consejos de Barrio.** En noviembre se han constituido 5 consejos: Sants, La Marina de Port y La Marina del Prat Vermell (realizados conjuntamente), Font de la Guatlà y Poble-sec, con una participación media por reunión de 65 personas.

Atención ciudadana

• **Oficina de Atención al Ciudadano (OAC).** Se han atendido 144.207 visitas.

• **Incidencias, Reclamaciones y Sugerencias.** Por lo que respecta a IRIS, se han recibido 2.011 comunicaciones, se han cerrado 1.914 y, a 31 de diciembre, quedaban pendientes 31.

Urbanismo, obras y espacio público



Espacio público

Seguimos trabajando para garantizar un espacio público de calidad y como elemento de equilibrio social y territorial.

• **Reurbanización.** En el marco de la Ley de barrios se han realizado las siguientes obras en los barrios de:

• **Poble-sec.** Se han realizado todas las obras que quedaban pendientes para el cumplimiento del 100 % de la Ley. Destacamos por su importancia las realizadas en las calles Concòrdia y Margarit, por sus mejoras en la accesibilidad y la pacificación del tránsito.

• **Sants.** Se han hecho las obras de las calles Papin, Jacquard, Autonomia, Watt, Eusebi Planas, Sant Crist y Rei Martí y se ha terminado la remodelación del parque de la Espanya Industrial.

• **Hostafrancs.** Se ha intervenido en las calles Masnou, Mir Geribert, Leiva, Vidriol y Joanot Martorell.

• **Sants-Badal.** Se ha intervenido en la calle Sant Feliu de Guixols.

• **La Bordeta.** Se ha intervenido en las calles Constitució, Toledo y Riera Blanca, en el pasaje Toledo y en la plaza Cerdà.



• **La Marina de Port.** Se ha actuado en la plaza Llorca.

• **Inicios de obras.** En el año se han iniciado las obras de mejora de las calles Blai y Vilà i Vilà y de la plaza Bella Dorita, las tres en Poble-sec. En noviembre se inició la remodelación del último tramo del eje Sants-Creu Coberta, entre la plaza de Sants y la calle Riera Blanca. Las obras tienen una duración prevista de dieciséis meses. También se han iniciado las calles Salou y Premià.

• **Mantenimiento y limpieza.** Se ha seguido desarrollando el segundo Plan de Mejora Integral, que implica mejoras en las aceras, la calzada, el mobiliario urbano, el alumbrado, etc.

Con la puesta en marcha de la nueva contrata de limpieza y recogida de residuos sólidos urbanos, se han cambiado los modelos de contenedores, se ha incrementado su cantidad y se han añadido los contenedores de recogida orgánica.

Indicadores de licencia de obras e inspección

Respecto a las licencias de obras, se han tramitado 59 solicitudes de obra mayor, un 25,32 % menos que en 2008, y 889 solicitudes de obra menor y comunicados, lo que supone un 4,82 % menos que en el año anterior. Se han efectuado 3.480 inspecciones y se han iniciado 58 expedientes sancionadores.

Planeamiento

• **Plan de equipamientos de personas con discapacidades.** Incluye cuatro equipamientos:

- Residencia Esclat. 50 plazas para personas con gran discapacidad física. Calle Tortosa, s/n, barrio de la Marina.
- Residencia para discapacitados físicos de la asociación ASPACE. 40 plazas. Calle Tres Pins, 31, barrio del Poble-sec.
- Centro ocupacional del barrio de la Marina. Se ha ultimado el traslado, en el marco de las intervenciones del 10HJ, de la calle Foc, donde se ubicaba anteriormente, a la calle Mare de Déu del Port.

- Centro de día para personas con discapacidad física «Fundació Pere Mitjans». 60 plazas. Gran Via, 120, barrio de la Marina.
- **Otros equipamientos fuera del Plan de personas con discapacidad:**
- Centro diurno para personas con discapacidad física en La Llar de l'Afectat d'Esclerosi Múltiple (32 plazas).
- Hogar-residencia para personas con discapacidad intelectual y trastorno de conducta de la Fundació Sanitària Sant Pere Claver (30 plazas) en la calle Gavà, 70-72, «Can Muns».
- **Equipamientos de ámbito ciudad ubicados en el Distrito:**
- Residencia para personas con discapacidad intelectual y trastornos de conducta en la calle Dr. Font i Quer, 11 (30 plazas).
- Hogar-residencia para personas con enfermedad mental CPB (30 plazas) en la calle Begur.
- Hogar-residencia para personas con discapacidad intelectual del Hospital Mare de Déu de Lourdes (18 plazas) en el paseo de Montjuïc, 64-66.
- Hogar-residencia para personas con discapacidad intelectual del Taller Artesà (24 plazas) en el paseo de l'Exposició.

Proyectos de obras

Se han seguido impulsando las comisiones de seguimiento de las grandes actuaciones urbanísticas previstas en el Distrito, especialmente las relacionadas con el tren de alta velocidad, además de las de Can Batlló, la Marina del Prat Vermell y las coberturas de vías.

Mantenimiento de equipamientos

Mejoras en diversos centros educativos, centros cívicos, ludotecas y otros equipamientos. También se ha iniciado la reforma del Archivo Histórico del Distrito.

Medio ambiente

Con la entrada en vigor de la nueva contrata de limpieza se han incrementado los puntos de recogida selectiva y se ha implantado la recogida de materia orgánica para potenciar el reciclaje. También se han mantenido los huertos urbanos de Can Mestres.

Prevención, seguridad y movilidad

Se ha trabajado en la mediación ciudadana, con un resultado de 20 mediaciones iniciadas, y se ha potenciado la Policía de Proximidad.

- **Inspecciones en vía pública.** El número de inspecciones ha sido de 130 y se han realizado 30 en locales de pública concurrencia.

El número de medidas sustitutivas de multas en beneficio de la comunidad ha sido de 35.

- **Mesas de convivencia.** Se han constituido las mesas de convivencia de los barrios del Poble-sec y Hostafrancs.

- El equipo de gestión de conflictos en espacios públicos de uso intenso continúa con los servicios específicos de:
 - Vigilancia de lugares y locales conflictivos los fines de semana por la noche.
 - Vigilancia nocturna de las plazas de los barrios.
 - Controles de alcoholemia las madrugadas de los sábados y domingos.
 - Actuaciones con indigentes y toxicómanos en el marco del Plan de choque.
 - Se han implantado Zonas 30 en los barrios de Hostafrancs, La Bordeta, Sants y Sants-Badal.
 - Se han iniciado los trabajos en dos caminos escolares.

Tabla

3 3

Indicadores

Datos de población	2009	2008	% variación
Población total	184.606	182.692	1,05
Hombres	89.025	87.938	1,24
Mujeres	95.581	94.754	0,87
0 - 14 años	20.951	20.569	1,86
15 - 24 años	17.840	18.257	-2,28
25 - 64 años	110.491	108.793	1,56
65 años o más	35.324	35.073	0,72

Educación - Centros públicos

Guarderías públicas

Número de centros	10	9	11,11
Número de plazas	659	578	14,01

Centros de primaria públicos (CEIP)

Número de matriculados parvulario + primaria	5.407	5.403	0,07
--	-------	-------	------

Centros de secundaria públicos (IES)

Alumnado de ESO	2.508	2.511	-0,12
-----------------	-------	-------	-------

Centros de formación profesional (FP)

Número de matriculados	1.499	1.593	-5,90
------------------------	-------	-------	-------

Plan Joven

Número inicial de participantes	304	258	17,83
Número de alumnos que finalizan programa	213	112	90,18

Equipamientos municipales

Espacios para la tercera edad

Número de inscripciones en actividades periódicas	125.265	125.000	0,21
---	---------	---------	------

Deportes - Equipamientos y promoción deportiva

Número de abonados IEM	18.125	18.151	-0,14
------------------------	--------	--------	-------

Obras y licencias de actividad

Licencias de obras

Número de solicitudes de obra mayor	59	79	-25,32
Media de días de resolución por licencia de obra mayor	80	130	-38,46
Número de solicitudes de obra menor y comunicados	889	943	-5,73
Media de días de resolución por licencia de obra menor	41	84	-51,19

Licencias de actividad

Número de solicitudes	557	575	-3,13
Número de resoluciones	171	229	-25,33

Inspecciones

Número de inspecciones realizadas	3.480	3.833	-9,21
Número de expedientes sancionadores incoados	58	52	11,54

IRIS Incidencias Reclamaciones Sugerencias

Número de comunicaciones recibidas	2.011	1.486	35,33
Número de comunicaciones cerradas	1.914	1.339	42,94
Número de comunicaciones pendientes	31	66	-53,03

4



Les Corts

Concejala:

Ilma. Sra. Montserrat Sánchez i Yuste

Gerente:

Sra. Gemma Arau i Ceballos

Les Corts es el cuarto Distrito de Barcelona y tiene una extensión de 601,1 ha. Es reconocido y valorado porque en él se conjugan la actividad empresarial, la investigación universitaria y el desarrollo ciudadano. El Distrito actual corresponde al antiguo municipio de Les Corts, anexionado a Barcelona en 1897. El nuevo mapa de barrios conserva el centro original de Les Corts, que forma una gran unidad, pero también incluye, por debajo de la Diagonal, Maternitat i Sant Ramon, que comprende los terrenos de la zona universitaria, las instalaciones del FC Barcelona y el cementerio; y por encima, Pedralbes, que conserva el topónimo original e incluye la Mercè, al otro lado de la Ronda de Dalt. Pese a que lo conforman barrios con realidades sociodemográficas muy diferentes, el Distrito se caracteriza por la gran dimensión, concentración y relevancia de los espacios de servicios. Nos referimos naturalmente a los usos universitarios y deportivos que se ubican a ambos lados de la principal arteria viaria del Distrito, la avenida Diagonal.

El año 2009 ha venido marcado por el cambio estructural y de organización del Ayuntamiento de Barcelona. El nuevo modelo, a nivel territorial, ha conllevado el refuerzo de la estructura organizativa con la creación de cuatro Direcciones: Licencias y Espacio Público, Servicios Generales, Servicios a las Personas y Territorio.

Esta última ha incorporado una nueva figura, la del técnico/a de barrio, con objeto de acercar los servicios y proyectos del Ayuntamiento al territorio, teniendo en cuenta sus necesidades.

En la misma línea, y para facilitar la participación de los vecinos y vecinas de los barrios, se constituyeron los tres nuevos Consejos de Barrio de Les Corts.

Respecto a la gestión, destaca el balance positivo del estado de ejecución del Plan de Actuación del Distrito (PAD): se han terminado 41 acciones y se han iniciado 137, lo que representa el 93 % del total de las 191 previstas.

Cohesión social y atención a las personas

Educación

Promoción educativa

- **Traslado de la escuela Esclat.** La escuela de educación especial Esclat estrenó sede en un edificio cedido por el Distrito, en la plaza interior de la calle Guitard, 80-92. El nuevo centro, de 800 m², tiene capacidad para 40 alumnos y cuenta con unas modernas instalaciones para proporcionar una atención de máxima calidad.

- **Apertura del patio de la escuela Pau Romeva.** Dentro del programa «Usos del Tiempo de Les Corts», que incluye propuestas para compatibilizar el ocio de los niños y niñas con las necesidades de las familias, en diciembre se abrió el patio, los sábados y domingos de 11.00 a 14.00 h, para la realización de actividades deportivas y lúdicas bajo la supervisión de un monitor que vela por el buen uso del equipamiento. Esta iniciativa se suma a la del curso anterior de la escuela Les Corts.

Vivienda

- **Creación de la Oficina de la Vivienda.**

En enero abrió sus puertas la Oficina de la Vivienda, en la calle Numància, 101-105, un punto único de atención para información, asesoramiento y gestión sobre cualquier aspecto relacionado con la vivienda, como las ayudas a la rehabilitación o la instalación de ascensores.

- **Colonia Castells.** A finales de año se aprobó el proyecto de tasación conjunta de la primera fase del Plan especial de la Colonia Castells. Esto permite avanzar en el realojamiento de los vecinos afectados por las obras en el nuevo edificio de viviendas públicas de la calle Morales, 7-11, y en Travessera de les Corts, 336.

Servicios sociales y salud pública

Atención a las personas

- **Hospital de día para adolescentes con enfermedades mentales.** En abril entró en funcionamiento un nuevo hospital de día para adolescentes con enfermedades mentales de Les Corts y Sarrià-Sant Gervasi. El centro, situado en la calle Taquígraf Martí, está integrado en la Red de Salud Mental del CatSalut y atiende de forma ambulatoria a chicos y chicas de hasta 21 años.

- **Centros de servicios sociales.** Durante el año, con fondos estatales (FEIL), se han llevado a cabo las obras de adecuación de los nuevos locales destinados a centros de servicios sociales. El centro correspondiente al barrio de Maternitat i Sant Ramon se ubica en Travessera de les Corts, 122, y el correspondiente al barrio de Les Corts, en la calle Can Bruixa, 7-11, un emplazamiento provisional hasta que se produzca el traslado al equipamiento definitivo de la calle Anglesola. La apertura está prevista para el primer trimestre de 2010.

- **Actividades para personas con discapacidades.** Durante la Fiesta Mayor se organizó una sesión de teatro accesible para personas con discapacidad visual, con el espectáculo *El ventall de Lady Windermere*, con un servicio de audiodescripción en directo y visita táctil a la escenografía y el vestuario del espectáculo. También se ofreció este servicio el 15 de noviembre con la

adaptación del espectáculo de títeres *El cel de Mozart* para niños con discapacidad visual. Para conmemorar el Día Internacional de las Personas con Discapacidad se organizaron, junto con el Distrito de Sants-Montjuïc, una jornada técnica sobre educación inclusiva en el CaixaForum y un acto del Consejo Sectorial de Personas con Discapacidad de Les Corts en el que se explicaron las diferentes opiniones de los chicos y chicas participantes en los talleres de sensibilización organizados por la Federación Plataforma de Entidades de Personas con Discapacidad de Les Corts.

Tercera edad

- **Libro *Els grans fem contes per als nens i les nenes*.** El 21 de abril se presentó en el Centro Cívico Can Deu el libro *Els grans fem contes per als nens i les nenes*, una recopilación de cuentos resultado de una colaboración intergeneracional.

- **Jornadas de la Tercera Edad.** Las jornadas, que se celebraron entre el 25 de mayo y el 5 de junio, dan a conocer las actividades de este colectivo durante el año. En esta edición se organizaron charlas sobre arte y salud, espectáculos musicales, proyecciones cinematográficas, exposiciones, competiciones de dominó, billar y petanca, bailes y talleres.

- **Apertura de los *casals* los sábados y domingos.** En el mes de octubre, dada la demanda por parte de los usuarios, el Distrito decidió abrir los *casals* para la tercera edad de Can Novell y de Sant Ramon los sábados y domingos de 17.00 a 20.00 h.

Promoción ciudadana y cultural

Mujeres

- **Proyecto «Las Mujeres en Les Corts».** Este proyecto, dirigido por la historiadora Isabel Segura, fue una iniciativa presentada en el Consejo de Mujeres del Distrito, el 27 de enero de 2009, de la que surgió un grupo de voluntarias que, a partir de un guión

inicial, han aportado fotografías de archivos familiares y recuerdos. El trabajo ha quedado plasmado en la publicación *Dones de les Corts: itineraris històrics*, que se presentará en marzo de 2010.

- **Premio para la Igualdad M. Àngels Rivas Ureña.** En el marco de la Muestra de Entidades, se entregó el Premio para la Igualdad M. Àngels Rivas Ureña a «En el mercado ni carne ni pescado», un espectáculo multimedia de danza que trata los roles de género como (in)definición del ser.

- **«Les dones fem la festa».** La cena de mujeres de la Fiesta Mayor celebró este año su 10º aniversario.

- **Il Congreso de Mujeres.** Las mujeres de Les Corts participaron activamente en el II Congreso de Mujeres de Barcelona, en octubre, con la presentación de un audiovisual sobre coeducación.

Deportes

- **VI Cross Escolar.** Durante el mes de enero se celebró el VI Cross Escolar, incluido en el calendario de cross escolar de Barcelona, con la participación de unos 900 niños y niñas, alumnos de primaria y de secundaria.

- **Cursa Ciclista de les Corts y Kilòmetre de les Corts.** También se celebraron dos actividades deportivas de alto nivel: la Cursa Ciclista, en abril, con la participación de un centenar de ciclistas, y el Kilòmetre, en mayo, con la participación de 120 atletas.

- **«Passejada sobre rodes».** En octubre, y en el marco de la Fiesta Mayor, se celebró la tradicional «Passejada sobre rodes», con la participación de unas 600 personas, básicamente familias.

Equipamientos

- **IME Arístides Maillol.** El 18 de abril se inauguró, con una fiesta popular y varios partidos de fútbol, la modernización del campo de fútbol municipal IME Arístides Maillol, en la calle Joan XXIII. La mejora consistió en la implantación de césped artificial en el terreno de juego y en la creación de las redes de drenaje y riego necesarias para garantizar su viabilidad. También se ha redactado el proyecto de obras de los nuevos vestuarios.

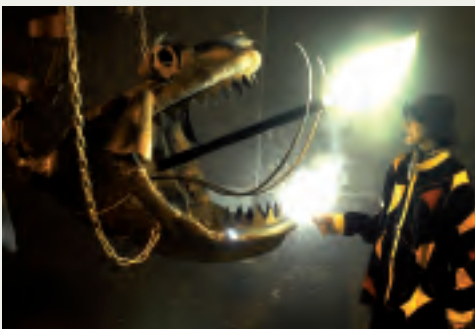

Cultura

- **Libro *La Maternitat i Sant Ramon: desenvolupament urbà d'un barri de les Corts***. El 14 de julio tuvo lugar, en los jardines del Clot d'en Salvi, la presentación del libro *La Maternitat i Sant Ramon: desenvolupament urbà d'un barri de les Corts*, de Lluís M. Bou, dentro de la colección Memòria de Barcelona. El libro describe los acontecimientos que han configurado el tejido urbano del barrio.

- **Fiesta Mayor**. El éxito de la Fiesta Mayor, celebrada entre el 3 y el 12 de octubre, confirma su consolidación. Las más de doscientas actividades, organizadas en su mayoría por entidades o asociaciones, contaron con una amplia asistencia. Destaca el acto de homenaje, en el Centro Cívico Les Corts, a entidades culturales del Distrito: Orquesta de Cambra d'Acordions de Barcelona, en su 60º aniversario; Per l'Altre Cor Cremat de Barcelona-Ajut al quart món; Institució Cultural de les Corts, que cumplía 15 años, y Grup de Teatre de les Corts, con 25 años de historia.

Promoción, difusión y acción cultural

- **Dragón de Les Corts**. El Distrito y las *colles de diables* y *tabalers* firmaron un convenio de colaboración para dar vida a una nueva bestia de fuego, «El Guardià de les Corts». Inspirado en el dragón de Gaudí, fue diseñado por Pau Cohí y construido por cuatro alumnos de bellas artes de la Universidad de Barcelona. Fue bautizado el 18 de abril.

Equipamientos

- **Ludoteca Guitard**. Nueva ludoteca para niños de 0 a 8 años. Se ha reformado un local de 220 m² ubicado en el interior de la manzana que conforman las calles Marquès de Sentmenat, Numància, Caballero y Guitard. Cuenta con tres salas destinadas al juego infantil y otros espacios complementarios. Está previsto que se inaugure en septiembre de 2010.

- **10º aniversario del Centro Cívico Riera Blanca**. En el marco de la Fiesta Mayor, en octubre, se organizaron diversos actos para conmemorar el 10º aniversario del Centro Cívico Riera Blanca (Riera Blanca, 1-3). Destacaron el extraordinario concierto de música clásica y el

espectáculo de danza aérea a cargo del Circo Delícia.

Dinamización comercial

- **10º aniversario de Espai d'Art**. La feria, que se celebra el primer sábado de cada mes en la plaza Comas, cumplió su 10º aniversario ya consolidada.

- **Estudios comerciales**. Durante el año se realizaron diversos estudios para conocer la situación del comercio en el Distrito. Uno de ellos se centró en el comercio del casco antiguo de Les Corts, y los demás analizaron los entornos de la asociaciones de comerciantes Mirall de Pedralbes y Gelabert i Rodalies y del Eje Comercial Sants-Les Corts. El objetivo era trazar un diagnóstico de la situación y de las necesidades de estas áreas en relación con la oferta comercial. Los resultados se han presentado al Consejo de Promoción Económica del Distrito, y también se han entregado a algunas de las asociaciones comerciales para facilitar el trabajo con las bases de datos.

- **I Muestra de Comercio del Eje**

Comercial Sants-Les Corts. El sábado 9 de mayo se celebró la I Muestra de Comercio del Eje Comercial Sants-Les Corts, en las calles Joan Güell, Galileu y Vallespir.

- **Tarjeta Eje Comercial**. El Eje Comercial Sants-Les Corts firmó un convenio con La Caixa para adherirse a la tarjeta «Barcelona Comerç». La nueva tarjeta representa una acción destacada de promoción y soporte al comercio, con ventajas y descuentos en gasolineras, cines y otros establecimientos, y aporta beneficios tanto a los clientes como a los comercios asociados.

- **Programa «Actívate por la ocupación»**. Este programa es fruto de la colaboración entre el Departamento de Trabajo de la Generalitat de Catalunya y el Ayuntamiento de Barcelona, y está destinado a orientar profesionalmente a las personas sin trabajo. Las sesiones tienen lugar una vez a la semana, en el Centro Cívico Les Corts, en la calle Dolors Masferrer, 33-35.

- **Guía comercial y turística**. Este año se ha hecho una tirada de 60.000 ejemplares de una guía comercial y turística del Distrito a distribuir en los

establecimientos hoteleros y comerciales. La guía, en catalán, castellano e inglés, incluye información comercial (ferias y mercados, centros comerciales y asociaciones de tenderos y comerciantes), información turística (alojamiento, transporte, instalaciones deportivas, museos, jardines, discotecas y cines) e información general (Ayuntamiento, policía, centros de culto, centros cívicos, bibliotecas, hospitales, farmacias, teléfonos y direcciones de utilidad). También incluye la descripción de 22 obras emblemáticas y de interés, como el monasterio de Pedralbes, la puerta del dragón de Gaudí, la torre Rodona, las torres Trade, etc.

Participación ciudadana

- **Consejos de Barrio.** En el mes de noviembre se constituyeron los nuevos Consejos de Barrio: Maternitat i Sant Ramon, Les Corts y Pedralbes. Estos nuevos órganos de participación han sido creados con la voluntad de convertirse en los principales canales de participación ciudadana en el desarrollo de políticas de proximidad y convivencia para tratar todas las cuestiones referentes a cada uno de los barrios del Distrito.

Atención ciudadana

El Distrito se incorporó a la certificación de calidad conforme con la Norma UNE-EN-ISO 9001:2008 en el ámbito de la recepción, gestión y seguimiento de incidencias y reclamaciones del Ayuntamiento de Barcelona (IRIS). [Véase tabla 4.1]

Urbanismo, obras y espacio público

Espacio público

Obras terminadas

- **Reurbanización de la calle Martí i Franquès.** Con la intervención, se ha convertido en un eje de 30 m de ancho de cuatro carriles de circulación y aparcamiento en batería que conecta la avenida Diagonal y la calle Joan XXIII.

- **Mejora de la calle Jordi Girona.**

La nueva urbanización ha consistido en la ampliación de las aceras, una calzada de 14 m de ancho y doble sentido de circulación y aparcamiento en cordón para vehículos a ambos lados. Además, en el lado montaña se ha incorporado un carril bici de doble sentido.

- **Arreglo de las calles Emèrita Augusta, Novell, Evarist Arnús y Salvador Cardenal.**

- **Inauguración de la calle Compte de Güell,** el 19 de junio, totalmente remodelada entre la Travessera de les Corts y la avenida de Madrid.

Este año se han invertido en el Distrito 8,5 millones de euros del Fondo Estatal de Inversión Local en la mejora de calles y plazas (pasajes Regent Mendieta y Jaume Roig; calles Taquígraf Martí y Baldiri Reixac; plaza Ignasi Barraquer, entre otros), y en la instalación de semáforos, en locales de Servicios Sociales, en el soterramiento de líneas eléctricas y en la apertura de la calle Albert Bastardas a la Diagonal.

Tabla

4 1

Atención ciudadana

IRIS Incidencias Reclamaciones Sugerencias	2009	2008	% variación
Número de comunicaciones recibidas	688	472	45,76
Número de comunicaciones cerradas	576	386	49,22
Número de comunicaciones pendientes	30	19	57,89
OAC Oficina de Atención al Ciudadano			
Número total de visitas atendidas	78.442	74.153	5,78
% de personas atendidas en <10 minutos	0,85	0,91	-6,59

Portal del Conocimiento

El Ayuntamiento de Barcelona, la Universitat de Barcelona i la Universitat Politècnica de Catalunya firmaron en 2008 la formalización de las cesiones de los terrenos destinados a calles y espacios libres del Campus Diagonal, origen de una serie de cambios en la entrada sur de Barcelona. Desde entonces se han reurbanizado calles como las de Jordi Girona, Baldiri Reixac, Alfambra, Pascual i Vila, y el eje del Campus Sur, Martí i Franquès. También se han inaugurado edificios de investigación y bibliotecas, se han construido aparcamientos subterráneos y se ha mejorado el entorno de una joya de la arquitectura, la Puerta Gaudí en la manzana Solé i Sabarís. Pero lo más importante es que el Campus Diagonal se ha integrado totalmente en la trama urbana. A finales de 2009 ha sido seleccionado como Campus de excelencia Internacional: Barcelona Knowledge Campus (BKC).

Indicadores de licencias e inspección

Se han recibido 29 solicitudes de licencias de obra mayor y 406 de obra menor; el número de inspecciones ha ascendido a 1.653. [Véase tabla 4.2]

Planeamiento

- **Guarderías Barcelona y Xiroi.** El Pleno del Distrito del 9 de julio aprobó la

construcción de una nueva guardería integrada en la escuela Barcelona, en la calle Joan Güell, 114-126. Asimismo, en octubre se dio luz verde al traslado de la Escola Bressol Xiroi, afectada por el Pla Anglesola, a un edificio que se construirá en la confluencia de la calle Anglesola con la apertura de la calle Europa. El equipamiento tendrá dos plantas y permitirá ampliar en 17 el número de plazas, que pasarán de 64 a 81.

Proyectos de obras

- **Biblioteca Comtes de Bell-Lloc.** Se han realizado un estudio de viabilidad del proyecto y estudios técnicos referentes a las edificaciones existentes.

Mantenimiento

Durante el año se han llevado a cabo obras de mejora en ocho calles, consistentes en ampliación de aceras, renovación del alumbrado, el arbolado y el mobiliario urbano, y en algunos casos, se ha arreglado el alcantarillado. También se han instalado semáforos nuevos en seis cruces a petición de los vecinos.

Medio ambiente

- **Plan de medio ambiente.** El Distrito ha aprobado un Plan de medio ambiente 2009-2011 que establece 16 objetivos estratégicos de actuación para reducir

Tabla



Indicadores de licencias e inspecciones

Licencias de obras	2009	2008	% variación
Número de solicitudes de obra mayor	29	21	38,10
Media de días de resol. por licencia de obra mayor	191	63	203,17
Número de solicitudes de obra menor y comunicados	406	444	-8,56
Media de días de resolución por licencia de obra menor	60	56	7,14
Licencias de actividad			
Número de solicitudes	297	350	-15,14
Número de resoluciones	179	198	-9,60
Inspecciones			
Número de inspecciones realizadas	1.653	1.654	-0,06
Número de expedientes sancionadores incoados	46	22	109,09

el consumo de papel, agua y energía y conseguir un funcionamiento más sostenible en la organización municipal.

- **Punto Verde Bacardí.** El 13 d'octubre entró en funcionamiento un nuevo Punto Verde en los jardines Bacardí. Abierto mañanas y tardes, da servicio a los vecinos y vecinas del barrio de La Maternitat i Sant Ramon para la recogida selectiva de residuos especiales de menor volumen que no se pueden tirar en los contenedores convencionales, como pequeños electrodomésticos, ropa, tóners y cartuchos de impresora, etc.

Prevención, seguridad y movilidad

- **Plan de movilidad.** Se ha trabajado en el Plan de movilidad del Distrito, actualmente en proceso de discusión y valoración.

Se ha llevado a cabo la implantación progresiva de la Zona 30 en las calles de Les Corts. Primero se señaló un área de Pedralbes, colindante con el Distrito de Sarrià-Sant Gervasi, para incrementar la seguridad viaria de los escolares. También se delimitó la Zona 30 en las calles del barrio de Sant Ramon incluidas en el perímetro avenida Xile, Aristides Maillol, Travessera de les Corts y Collblanc, en las calles de la Zona Universitaria y en zonas del barrio de Les Corts. Los trabajos de señalización han ido acompañados de una campaña informativa para concienciar a los conductores.

- **Aparcamientos.** Barcelona Serveis Municipals (BSM) ha abierto un aparcamiento de 310 plazas en la calle Menéndez y Pelayo que dará servicio al Tanatorio y a los grandes operadores de los alrededores (universidades, FC Barcelona, Maternidad...).

También se ha elaborado un plano-guía de todos los aparcamientos públicos y privados de uso público y de zonas azules para dar a conocer estos servicios que posibilitan el estacionamiento de forma racional y planificada de vehículos particulares.

- **Aparcamientos provisionales.**

Se han habilitado tres solares como aparcamientos provisionales de uso libre y gratuito: uno en Can Rigal, con más de 300 plazas, que funcionará hasta noviembre de 2010, cuando se iniciará la urbanización del futuro parque metropolitano. Otro en el parque de Bederrida, con más de 600 plazas y dirigido preferentemente a la comunidad universitaria, cuya duración dependerá de la aprobación del plan de urbanización de la parcela. Y el tercero, situado en la calle Benavent en el solar colindante a los pisos de promoción pública, condicionado a la urbanización de la totalidad de la manzana.

- **Despliegue de la policía de proximidad.**

Desde noviembre el Distrito cuenta con la denominada Guardia Urbana de proximidad, que patrulla por todo el territorio, en coche, a pie, en bicicleta o en scooter, para velar por la seguridad ciudadana y la convivencia. También se sitúa especialmente en los lugares de tráfico de mayor riesgo, y revisa sistemáticamente el estado de los semáforos y la señalización horizontal y vertical.

- **Planes de actuación específicos en el ámbito de la seguridad ciudadana.**

Los viernes y sábados, desde las 22.00 hasta las 06.00 h, se han habilitado dispositivos específicos de la Guardia Urbana con diversos objetivos: garantizar el cumplimiento de la Ordenanza de medidas que fomentan la convivencia ciudadana en los espacios públicos en el perímetro del Campus Sur, especialmente para controlar la utilización del espacio público para oferta y demanda de servicios sexuales. También para actuar ante los actos incívicos y reducir las molestias a los vecinos. En concreto, se ha actuado ante infracciones como el consumo de alcohol y otras sustancias prohibidas, los ruidos molestos derivados de la concentración de personas en las puertas de locales, necesidades fisiológicas, horarios de cierre de locales públicos, vandalismo y grafitis.



Tabla

4 **3**

Indicadores

Datos de población	2009	2008	% variación
Población total	83.268	83.060	0,25
Hombres	39.214	38.922	0,75
Mujeres	44.054	44.138	-0,19
0 - 14 años	9.507	9.549	-0,44
15 - 24 años	8.409	8.535	-1,48
25 - 64 años	47.427	47.473	-0,10
65 años o más	17.925	17.503	2,41
Educación - Centros públicos			
Guarderías públicas			
Número de plazas	184	184	0,00
Centros de primaria públicos (CEIP)			
Número de matriculados parvulario + primaria	2.620	2.565	2,14
Centros de secundaria públicos (IES)			
Alumnado de ESO	874	876	-0,23
Centros de formación profesional (FP)			
Número de matriculados	106	90	17,78
Acción social			
Centros de servicios sociales			
Número de usuarios atendidos	3.604	2.966	21,51
Días de espera para la primera visita	8	13	-38,46
Servicio de atención domiciliaria			
Número de hogares atendidos	4.065	2.754	47,60
Media de horas por semana en los hogares atendidos	4,49	4,39	2,28
Equipamientos municipales			
Bibliotecas			
Número de visitas a bibliotecas	327.506	329.321	-0,55
Centros cívicos			
Número de cursos	828	563	47,07
Número de asistentes a los cursos	9.992	7.689	29,95
Número de espectáculos (ciclos teatro, danza...)	145	90	61,11
Número de asistentes a los espectáculos	9.200	7.890	16,60
Espacios para la tercera edad			
Número de socios	4.025	3.979	1,16
Número de talleres y cursos	84	79	6,33
Número de inscripciones a talleres y cursos	1.050	824	27,43
Número de actividades	131	120	9,17
Número de participantes en las actividades	11.182	9.861	13,40
Deportes - Equipamientos y promoción deportiva			
Promoción deportiva (número de participantes)	1.850	2.618	-29,34
Número de entidades usuarias	21	51	-58,82

5



Sarrià-Sant Gervasi

Concejala:

Ilma. Sra. Sara Jaurrieta i Guarner

Gerente:

Sr. Albert Duran i Escriba

Sarrià-Sant Gervasi, con una extensión de 2.009,4 ha, es el quinto Distrito y el principal punto de acceso al parque de Collserola, el pulmón verde más importante de la ciudad. Conforman el Distrito barrios emblemáticos y heterogéneos, antiguas villas que han crecido y prosperado tras ser anexionadas a la ciudad de Barcelona, y una parte importante de su territorio se encuentra dentro del futuro parque natural.

Los legados históricos y arquitectónicos han dado como resultado unos barrios con rasgos culturales, urbanísticos y humanos singulares que se reflejan, muy positivamente, en la preservación y el cuidado de los núcleos urbanos antiguos. Barrios que también cuentan con extensos parques y zonas verdes que rodean edificios históricos y emblemáticos, numerosos centros educativos y sanitarios, mercados, equipamientos públicos, modernas áreas urbanas y grandes vías de comunicación.

Los seis barrios del Distrito son: Vallvidrera, el Tibidabo i les Planes; Sarrià; Les Tres Torres; Sant Gervasi-La Bonanova; Sant Gervasi-Galvany y El Putget i Farró.

Uno de los principales objetivos del año ha sido acercar la gestión a la ciudadanía e incrementar los procesos participativos. Se ha debatido y evaluado con el vecindario, entidades y asociaciones gran parte de las propuestas y proyectos desarrollados, por lo que su contenido ha recogido aportaciones de los diversos agentes implicados, haciéndolo de este modo más adecuado a las demandas formuladas desde los diferentes barrios.

La puesta en marcha de los Consejos de Barrio ha sido otro elemento aglutinador y una herramienta de mejora que ha permitido reunir las percepciones y las sugerencias generadas día a día desde los distintos espacios y ámbitos.

Se ha seguido con el programa para incrementar la red de equipamientos y cubrir algunas carencias. Así, se han abierto nuevos espacios donde recibir servicios y/o desarrollar actividades para todas las edades. Sin dejar por ello de lado la mejora del espacio público, lo que se evidencia en el considerable número de calles reurbanizadas, en muchos casos reconvertidas en zonas peatonales para preservar los núcleos antiguos, o en los jardines y parques nuevos o remodelados que ofrecen nuevas posibilidades para disfrutar del descanso, el paseo o el ocio, y en los nuevos equipamientos en los ámbitos cultural, educativo, de la tercera edad y deportivo. Además, se ha ampliado la oferta de aparcamientos –resultado de un proyecto conjunto entre los operadores y el vecindario–, y del área verde y la zona azul, lo que ha supuesto un mejor servicio para los residentes y para el comercio porque se ha generado un entorno más cómodo y una actividad económica más próxima y accesible. Todo ello ha representado un paso importante en el equilibrio territorial de los diferentes barrios.

Cohesión social y atención a las personas

Educación

• **Guarderías municipales.** En los tres últimos años la oferta de las guarderías municipales se ha triplicado, pasando de

94 plazas a 306, lo que supone 212 plazas más. Este año se ha abierto, en el núcleo antiguo de Sarrià, la Escola Bressol Can Canet. [Véase tabla 5.1]

• Servicios educativos integrados.

Se han agrupado los servicios educativos en un único espacio, compartido por el Centro de Recursos Pedagógicos, el Equipo de Atención Psicopedagógica y el Espacio LIC (Lengua, Interculturalidad y Cohesión Social).

Vivienda

• **Oficina de la Vivienda de Sarrià-Sant Gervasi.** Inaugurada a principios de año, los principales servicios que ofrece son: facilitar información y gestionar ayudas para la rehabilitación de viviendas y edificios; informar y tramitar la inscripción a la vivienda protegida y social de Barcelona; informar de las ayudas al alquiler y de las bolsas de vivienda, y asesoramiento legal y mediación en el ámbito de la vivienda privada. Durante el primer año han sido atendidas 4.453 personas y se han gestionado casi 900 expedientes.

• **Promoción de vivienda protegida y social en Vallvidrera.** Se ha iniciado en la calle Reis Catòlics la construcción de 30 pisos protegidos, en un porcentaje de los cuales tiene preferencia el vecindario. Se terminarán en el último trimestre de 2010.

• **Impulso a la rehabilitación de los núcleos históricos.** Se ha programado una actuación para la rehabilitación de edificios y viviendas de los núcleos históricos de Sarrià, Sant Gervasi de Cassoles y el Putget i Farró en el marco de las Áreas de Rehabilitación Integral de Barcelona resultante del acuerdo firmado, el 30 de noviembre de 2009, por el Ayuntamiento de Barcelona, el Ministerio de Vivienda y la Generalitat de Catalunya.

Servicios sociales y salud pública

Atención a las personas

• Proyecto «Vida Independiente».

Se han firmado sendos convenios de colaboración, con la Fundación Catalana de Síndrome de Down y el Centro de Higiene Mental Les Corts, que han supuesto la cesión de 4 viviendas para el desarrollo de este proyecto.

- **Terapia ocupacional.** Asimismo, se ha firmado un convenio con la Fundación ASPASIM para la creación de un servicio de terapia ocupacional y artesanía para personas con discapacidad intelectual.

- **Aparcamiento para personas con movilidad reducida.** Se ha cumplido el plan de reservas públicas mediante la creación de 28 espacios de aparcamiento para personas con movilidad reducida que dan servicio a 33 equipamientos.

Tercera edad

- **Casa/ de la tercera edad Can Fàbregas.** Se han mejorado las instalaciones y las prestaciones y se le ha añadido una nueva planta. [Véase tabla 5.2]

Promoción ciudadana y cultural

Mujeres

- **Libro *Dones de medalla*.** Publicado a iniciativa del Consejo de Mujeres, reúne observaciones y vivencias de las galardonadas en las sucesivas ediciones de la Medalla de la Mujer del Distrito.

Juventud

- **9º Encuentro de Representantes de Alumnos de Secundaria.** Organizado por el Punto de Información Juvenil, ha contado con la participación de los 5 centros públicos del Distrito.

- **«Rumbea contra el racismo».** El Distrito y el Casal de Jóvenes Casa Sagnier,

Tabla

5 1

Educación - Centros públicos

	2009	2008	Variación	%
Guarderías públicas				
Número de centros	4	3	1	33,33
Número de plazas	306	225	81	36,00
Centros de primaria públicos (CEIP)				
Número de matriculados parvulario + primaria	2.712	2.367	345	14,58
Centros de secundaria públicos (IES)				
Alumnado de ESO	1.346	1.376	-30	-2,18
Centros de formación profesional (FP)				
Número de matriculados	530	587	-57	-9,71
Plan Joven				
Número inicial de participantes	113	89	24	26,97
Número de alumnos que finalizan el programa	44	46	-2	-4,35

Tabla

5 2

Espacios para la tercera edad

	2009	2008	Variación	%
Número de talleres y cursos	320	268	52	19,40
Inscripciones a talleres y cursos	4.557	3.745	812	21,68
Número de actividades	220	111	109	98,20
Número de participantes	5.107	4.583	524	11,43
Número de socios	2.885	2.356	529	22,45
Actividades de dinamización	21	15	6	40,00
Participantes en las activ. de dinamización	1.292	1.441	-149	-10,34



en colaboración con la Fundación Secretariado Gitano de Cataluña, han organizado una jornada reivindicativa contra el racismo y la xenofobia con la rumba como hilo conductor.

- **Muestra de Arte Juvenil de Vallvidrera.**
- **Espacio de ensayo para jóvenes.**

Se ha habilitado un espacio destinado principalmente a la danza y al teatro en un edificio de los jardines de la Tamarita, remodelados este año.

Deportes

- **Centro Deportivo Municipal Putget.**

Se ha avanzado en el proyecto y se prevé el inicio de la actividad para el verano de 2010. El centro, de 5.712,14 m², incluirá dos piscinas cubiertas, sala de fitness, salas de actividades dirigidas, área termal, centro médico y de estética, vestuarios, servicios auxiliares y solárium.

- **Campo de fútbol de Vallvidrera.**

Ha sido renovado con la instalación de césped artificial, la mejora del drenaje y un nuevo sistema de riego automático de 6 cañones. Los nuevos vestuarios, previstos para 2010, completarán una instalación con un alto nivel de calidad.

- **Polideportivo Can Caralleu.**

Coincidiendo con la celebración del 10º aniversario de la actual gestión de Can Caralleu, se efectuó una remodelación integral de la piscina exterior. También acogió la II Cursa Esportiva Escolar y el X Cross de Collserola.

- **Club de esgrima Sala d'Armes Montjuïc (SAM).** En octubre se inauguraron las mejoras de las instalaciones del centro de Reina Elisenda, que cuenta con 350 socios, consistentes en la señalización de «tocados» y la renovación de gradas, oficinas, aire acondicionado y vestuarios.

Cultura

Promoción, difusión y acción cultural

- **VII Jornada de Talleres Abiertos en Sarrià y III Jornada Art Farró-Putget.**

Un año más los artistas de estos dos emblemáticos barrios se reunieron para dar a conocer sus obras al vecindario del Distrito y a toda la ciudad.

- **25º aniversario del fallecimiento de Joan Vinyoli i Pladevall.** Se ha conmemorado el 25º aniversario del

fallecimiento de este poeta, muy vinculado al Distrito porque en él vivió y escribió la mayor parte de su obra.

Equipamientos

- **Biblioteca Clarà.** En colaboración con el Distrito, y con el soporte de la dirección de Solidaridad y Cooperación Internacional, la Biblioteca organizó un ciclo de actividades en torno al proyecto de construcción de una escuela taller para chicas por parte de la asociación Nepal-Akí, con conferencias para los adultos y cuentos y talleres para el público familiar. Han sido en total 9 actividades programadas, a las que han asistido 388 personas. Este año también se ha creado la web de la Biblioteca, se ha elaborado un blog y se han impartido diversas conferencias.

- **51º aniversario del fallecimiento del escultor Josep Clarà.** Este año la Biblioteca Clarà ha organizado una serie de actos culturales en memoria del escultor que tenía el taller en Les Tres Torres, donde ahora se ubica la biblioteca que lleva su nombre.

- **Espai Putget.** Inaugurado en enero, se ha consolidado como un equipamiento de referencia en el barrio. Promociona la vida asociativa y fomenta la participación en los acontecimientos tradicionales de la agenda cultural. Hay un espacio cedido a la Asociación de Vecinos y Amigos del Putxet.

Dinamización comercial

- **Muestras de comercio.** El tejido comercial se ha reafirmado y consolidado con las tradicionales Muestras de Primavera organizadas por los ejes comerciales de Sarrià y Sant Gervasi, que este año celebraban su 18ª y su 12ª edición, respectivamente. El Eje de Sarrià ha organizado asimismo la 2ª edición de la Muestra de Otoño y, por tercer año consecutivo, el Mercat Boig de invierno.

- **Pasarelas de moda.** Los dos ejes comerciales (Sarrià y Sant Gervasi) también han organizado sendas pasarelas de moda de primavera y de otoño, con un público interesado por conocer las nuevas tendencias.

- **Premios al comercio.** La Asociación de Comerciantes de Sarrià celebró la 2ª edición



de los Premios al Comercio, concedidos a personas que han contribuido al desarrollo del comercio local.

- **25º aniversario de la Asociación de Comerciantes Barnavasi de Sant Gervasi.** Este año se ha conmemorado el 25º aniversario de la fundación de la Asociación con diversos actos institucionales y lúdicos.

Participación ciudadana

- **Consejos de Barrio.** El 2 de octubre el Consejo Plenario del Ayuntamiento de Barcelona aprobó los cambios normativos que permitían regular y formar los Consejos de Barrio, a raíz de lo cual se constituyeron los 6 Consejos del Distrito: Vallvidrera, el Tibidabo i les Planes, Sarrià, Sant Gervasi-Galvany, Sant Gervasi-La Bonanova, Les Tres Torres y El Putget i Farró. También fueron convocados los consejos de Salud, Escolar, de la Mujer, de la Tercera Edad y de Prevención y Seguridad, así como la Comisión de Lectura Pública y las mesas de entidades para personas con discapacidades.

Atención ciudadana

- **Oficina de Atención al Ciudadano (OAC).** Se ha producido un aumento significativo del número de personas atendidas así como de los trámites realizados durante el año. Casi 5.000 personas atendidas más y 8.000 trámites más respecto al año 2008, lo que significa un incremento del 7,5 % y del 10 %, respectivamente.

- **Incidencias, Reclamaciones y Sugerencias (IRIS).** El número de comunicaciones recibidas se ha incrementado un 50 %, y el número de respuestas dadas a la ciudadanía ha aumentado un 47 %. El tema más frecuente sigue siendo el estado del espacio público y, más concretamente, el mantenimiento de las aceras.

Urbanismo, obras y espacio público

Espacio público

La mayoría de las actuaciones en el espacio público han estado orientadas

a dar preferencia a los peatones sobre el tráfico rodado, a mejorar las condiciones de accesibilidad y movilidad, y a renovar los elementos del mobiliario urbano.

- **Jardines de Portolà.** Se han recuperado para uso público estos jardines de unos 600 m², ubicados en una finca modernista de la calle Portolà, 6.

- **Parque de Joan Raventós.** Inaugurado en mayo, el parque constituye un espacio de ocio para el vecindario de 20.000 m² además de ser aprovechado como camino escolar por los centros educativos de la zona.

- **Jardines de la Tamarita.** Han terminado las obras de rehabilitación. Las mejoras han incluido la recuperación del invernáculo, de elementos ornamentales y fuentes, la renovación del mobiliario, la vegetación, el pavimento y la señalización, la restauración del acceso principal del paseo de Sant Gervasi y la reparación de instalaciones de recirculación de fuentes, de conexión a la red de agua freática y a la red de riego, y de alumbrado público.

- **Plaza Lesseps.** La nueva plaza Lesseps destaca por el espacio dedicado a los peatones, 6.000 m², y por haberse convertido en un nuevo punto de conexión de la ciudad, con un importante nudo de comunicaciones de transporte público.

Indicadores de licencias e inspección

- **Licencias de obras.** Se ha seguido con la reducción de los plazos de tramitación de las licencias de obras y con el seguimiento de las concedidas, tanto en relación con la correcta ejecución de las obras autorizadas como en el cierre de expedientes antiguos en fase de inspección. Aunque el número de solicitudes de licencias de obras ha disminuido, el Distrito sigue siendo el que más peticiones de licencias recibe. [Véase tabla 5.3]

- **Licencias de actividad.** Se han reducido los expedientes en trámite, lo que ha permitido mejorar los plazos del conjunto de solicitudes, si bien siguen siendo más altos de lo deseable.

- **Zonas de estacionamiento autorizado.** Se ha incidido en las zonas de



estacionamiento autorizado en la vía pública, principalmente ordenando las reservas de estacionamiento para discapacitados. Se han revisado y actualizado las reservas restantes coordinando las actuaciones con el Departamento de Mantenimiento y Servicios para mejorar los plazos de señalización de las autorizaciones concedidas y, si procede, eliminar las denegadas o caducadas.

Planeamiento

- **Plan parcial de Les Planes.** Se ha seguido trabajando en la revisión del Plan parcial de Les Planes, aprobado en 1980, y se ha ajustado el planeamiento vigente a la cartografía actualizada. También se ha trabajado en la redacción del documento de criterios de actualización del Plan y se ha hecho el estudio, con propuestas concretas, del valle de Les Planes.

- **Calificación urbanística.** Se han realizado actuaciones para conseguir suelo destinado a equipamientos públicos mediante cambios en la calificación urbanística del PGM y se han priorizado aquellas zonas en las que los servicios eran más necesarios.

Nuevos equipamientos

- **Oficina de Collserola.** La oficina, que hasta ahora ocupaba un espacio de 98 m² en el Centro Cívico L'Elèctric, se ha trasladado a un espacio más amplio, de 143 m², en el edificio catalogado de estilo modernista de la estación de los FGC de Les Planes, para mejorar en calidad y acercar los servicios municipales a los vecinos de los núcleos de Vallvidrera, el Tibidabo i les Planes y Font del Mont.

Proyectos de obras

- Se ha realizado el cuerpo principal de la obra del Complejo Deportivo Municipal Putget.
- Continúan las obras de construcción del Centro Sociosanitario Putget Dolors Aleu en la calle Marquès de Santa Anna.
- Remodelación y pacificación de la ronda General Mitre entre plaza Lesseps y la calle Balmes.
- Construcción de aparcamientos en el jardín de Josep Amat, en las plazas Wagner y Joan Llongueres y en las calles

Reis Catòlics y Cardenal Sentmenat, lo que supondrá un incremento de más de 1.000 plazas públicas.

- Se han iniciado las obras de la futura L9 del metro, que permitirá la conexión de algunas zonas del Distrito con el resto de la red de metro de la ciudad. Actualmente se está trabajando en las estaciones de Putget, Mandri-Bonanova y Sarrià.

Mantenimiento

- **Calles y espacios públicos.** Se han realizado más de 30 actuaciones de renovación integral de calles y otros espacios públicos. Destacamos las de las calles Major de Sarrià (tramo inferior), Mare de Déu de Núria, Clos de Sant Francesc, Graus, Dolors Monserdà, Aviò Plus Ultra, Nena Casas, Rector Ubach, Freixa, Modolell, Plató, Baixada de Blanes, Pàdua, Sant Màrius, Arimon, Lilà, Amarant, Torrent del Rovelló, Actriu Túbau, Tren, avenida del Rector, pasaje de Vimetera, camino de Mas Guimbau, plaza Tulipa y las escaleras de Sant Jaume Apòstol y de la Gatosa (2ª fase).

- **Equipamientos.** También se han hecho mejoras en diversos equipamientos: la ampliación del *Casal* de la tercera edad Can Fàbregas, la implantación de césped artificial en el campo de fútbol de Vallvidrera, la mejora del polideportivo Can Caralleu y del club de esgrima Sala d'Armes Montjuïc (SAM), la climatización y mejora del Centro Cívico Casa Orlandai y de la Casa Sagnier, y la rehabilitación del interior de la Casa del Guarda del Pantano de Vallvidrera, obra del arquitecto Elies Rogent, y de la zona de ocio adyacente.

Medio ambiente

- **Fuente de la Budellera.** Se ha acondicionado el itinerario de la fuente de la Budellera, uno de los lugares más representativos del parque de Collserola, junto a Vallvidrera.
- **Espacios protegidos.** Cabe señalar la propuesta de declarar el Parque Natural de Collserola espacio protegido con dos reservas naturales parciales de protección superior, La Font Grogga y La Rierada-Can Balasc.



- **Reciclaje y sostenibilidad.** Se ha potenciado con acciones diversas el uso de materiales sostenibles en las actividades festivas y se ha seguido impulsando el proyecto «Agenda 21», un programa pensado para facilitar la implicación de los centros educativos en la construcción de un mundo mejor y más sostenible, que toma como punto de partida la intervención en el entorno más inmediato.

Prevención, seguridad y movilidad

Por sus características físicas, dentro del parque de Collserola, el barrio de Vallvidrera, el Tibidabo i les Planes cuenta con un Plan de prevención de incendios y un Plan de prevención de nieve.

- **Plan de prevención de incendios Collserola.** Habitualmente se realizan una serie de labores preventivas para minimizar riesgos.
- Mantenimiento de los caminos y pistas forestales. Se han hecho labores de limpieza en 65 ha, 19 más que en el año anterior, de la franja de protección y parcelas públicas forestales .
- Mantenimiento del depósito de agua para medios aéreos de Can Rectoret y de los hidrantes ubicados en los núcleos urbanos.
- Actualización del censo de personas en situación de riesgo para su posible evacuación.
- Coordinación con los PAUS (Planes de autoprotección contra incendios)

en los diferentes núcleos urbanos del barrio.

- **Plan de prevención de nieve.** Las acciones principales que se realizan son:
 - Campaña informativa, en coordinación con los responsables de limpieza, para la colocación de los baldes de sal.

- **Sustitución de sanciones administrativas.** Se ha aplicado la sustitución de sanciones administrativas por prestaciones en beneficio de la comunidad siguiendo la Ordenanza de medidas para fomentar y garantizar la convivencia ciudadana, especialmente cuando los infractores son menores de edad. Se han realizado 19 actuaciones.

- **Programa de medidas penales alternativas.** Desde 1996 el Ayuntamiento colabora con la Dirección General de Justicia Juvenil de la Generalitat de Catalunya para aplicar medidas de carácter penal alternativas. En este ámbito, se han aplicado 12 medidas alternativas.

- **Recuperación social.** Para fomentar las políticas de compromiso en la recuperación social de los infractores se celebró la Jornada de reflexión sobre medidas en beneficio de la comunidad, en la que participaron 45 personas, 25 de ellas miembros de entidades colaboradoras.

- **Prioridad para los peatones.** Se ha ampliado el área reservada a los peatones en la calle Major de Sarrià, a la altura de la plaza Artós, y de las calles adyacentes, con lo que el núcleo antiguo de Sarrià ha ganado en tranquilidad y seguridad para los niños de las escuelas de los alrededores.

Tabla

53

Indicadores

Datos de población	2009	2008	% variación
Población total	145.489	143.583	1,33
Hombres	66.611	65.503	1,69
Mujeres	78.878	78.080	1,02
0 - 14 años	22.265	22.063	0,92
15 - 24 años	14.536	14.312	1,57
25 - 64 años	78.725	77.576	1,48
65 años o más	29.963	29.632	1,12
Acción social			
Centros de servicios sociales			
Número de usuarios atendidos	2.637	2.652	-0,57
Días de espera para la primera visita	8	9	-9,09
Servicio de atención domiciliaria			
Número de hogares atendidos	548	452	21,24
Media de horas por semana en los hogares atendidos	5,00	4,58	9,17
Equipamientos municipales			
Bibliotecas			
Número de visitas a bibliotecas	159.893	142.673	12,07
Número de carnets nuevos	2.047	2.090	-2,06
Centros cívicos			
Número de talleres	1.142	690	65,51
Número de personas inscritas	10.153	12.842	-20,94
Número de actividades programadas	799	532	50,19
Número de participantes	45.147	58.540	-22,88
Deportes - Equipamientos y promoción deportiva			
Promedio de número de abonados	7.094	7.401	-4,15
Educación física escolar			
Número de alumnos	2.517	2.436	3,33
Campo de fútbol de Vallvidrera			
Número de entidades y clubs usuarios	11	8	37,50
Número de equipos	27	20	35,00
Actividades puntuales			
Olimpiadas de Vallvidrera	630	560	12,50
Cross Can Caralleu	280	145	93,10
Bicibarris	90	78	15,38
Obras y licencias de actividad			
Licencias de obras			
Número de solicitudes de obra mayor	156	187	-16,58
Media de días de resolución por licencia de obra mayor	68	88	-22,73
Número de solicitudes de obra menor y comunicados	968	957	1,15
Media de días de resolución por licencia de obra menor	61	72	-15,28
Licencias de actividad			
Número de solicitudes	445	541	-17,74
Número de resoluciones	489	558	-12,37



Gràcia

Concejal:

Ilmo. Sr. Guillem Espriu i Avendaño

Gerente:

Sra. Mari Carmen Fernández i González

Gràcia es el sexto Distrito y el más pequeño en cuanto a extensión, con sólo 418,6 ha. El núcleo antiguo del barrio que le da nombre fue un municipio independiente hasta 1897. Este Distrito se compone de cinco barrios: Vila de Gràcia, Vallcarca i els Penitents, Camp d'en Grassot-Gràcia Nova, el Coll i la Salut. Son barrios que participan activamente en la mejora del Distrito con asociaciones, entidades, centros cívicos, teatros, cines, y una fuerte actividad social y comercial. Gràcia es un Distrito de talante conciliador y al mismo tiempo innovador, con las señales de identidad de un pueblo con carisma, con historia y con tradiciones y cultura propias.

El Distrito enmarca su gestión, desde la proximidad, en tres grandes objetivos generales: la consecución de mejores servicios y mayor atención a las personas; la priorización de medidas destinadas a mejorar la calidad de vida, y el trabajo para un Distrito equilibrado en sus usos, con especial atención en el espacio público.

Los últimos cambios organizativos en el Ayuntamiento han supuesto la creación de la Dirección de Servicios del Territorio, pensada para acercar todavía más la administración a la ciudadanía. A esta dirección se han incorporado cinco técnicos y técnicas de barrio que, con un trabajo de carácter polivalente, tienen como objetivo conocer, transmitir información y trabajar desde los barrios con las entidades, las asociaciones y su gente, para mejorar las prestaciones de los servicios municipales y ajustarlas a las necesidades concretas de cada territorio.

Las personas son el centro de la gestión municipal, tanto desde el punto de vista de la atención como de la promoción y dinamización mediante la dotación de más equipamientos de carácter social y educativo o la mejora de los existentes.

Destaca, por su impacto, el ámbito cultural, tradicional e innovador que, desde la Fiesta Mayor de Gràcia hasta las jornadas de diseño organizadas por las asociaciones de diseñadores, creativos y comerciantes, marca el calendario del día a día. Teniendo en cuenta todas estas características y siguiendo los objetivos generales, este año los ejes principales de trabajo han sido la cohesión social y la atención a las personas; la promoción ciudadana y cultural; el urbanismo, obras y espacio público, y la prevención, seguridad y movilidad.

Cohesión social y atención a las personas

Educación

En el ámbito de la educación destaca la inversión destinada a ampliar y mejorar las instalaciones educativas, tanto mediante la busca de suelo para completar el mapa escolar, como en

la mejora de los equipamientos escolares existentes. Merece especial atención el aumento de plazas en las guarderías del Distrito.

- **CEIP Bailén.** Se han adquirido más de 2.000 m² de suelo, en las calles Bailén/Quevedo, que permitirán la construcción de un CEIP, una guardería, una pista deportiva escolar abierta a la ciudadanía y un aparcamiento. La escuela, que de momento se llama CEIP Bailén, ha empezado a funcionar en el curso 2009-2010 en unas instalaciones provisionales en la plaza Poble Romaní.

- **Escola Bressol Galatea.** Ubicada en el barrio de Vallcarca i els Penitents, la nueva guardería cuenta con 81 plazas.

- **Escola Bressol El Coll.** Se ha iniciado la construcción de esta guardería.

- **CEIP Pare Poveda.** Han finalizado las obras de mejora, con la construcción de un gimnasio y la rehabilitación de la escuela.

- **CEIP Rius i Taulet.** Se está haciendo el seguimiento de las obras para la renovación integral del centro.

- **Parvulario del CEIPM Reina Violant.** Se han iniciado las obras de este nuevo parvulario en un edificio cedido por el Ayuntamiento en la calle Trilla.

En el ámbito de la promoción social, de la infancia y de la comunidad escolar se ha trabajado en el fomento, la colaboración y la interrelación de la escuela y el barrio.

- Constitución de la **Comisión de Absentismo Escolar del Distrito de Gràcia.**

- Renovación del **Consejo Escolar Municipal del Distrito de Gràcia.**

- Puesta en marcha del **Blog del Plan educativo del entorno de la Vila de Gràcia.**

- Impulso de los **caminos escolares.**

Vivienda

La particular situación de las viviendas en el Distrito supone planteamientos diversos. Es necesaria una política de rehabilitación en el núcleo antiguo y las zonas antiguas de los barrios y es especialmente importante el tratamiento con una visión global de la política de acceso y ayudas.

- **Oficina de la Vivienda de Gràcia.**

Integrada en la red de oficinas de la vivienda de la ciudad, engloba el servicio de ayudas para la rehabilitación y para los jóvenes, además de información y asesoramiento.

- **Rehabilitación de edificios en el Coll.**

Se ha aprobado la convocatoria de ayudas específicas para la rehabilitación de edificios en el barrio del Coll, incluidas en la Ley de Barrios.

- **Viviendas para la tercera edad.** Se ha aprobado el proyecto de la antigua sala Cibeles, donde se construirán 32 viviendas para personas mayores con diversos servicios, un CAP y un aparcamiento. También se ha abierto la convocatoria del concurso para la construcción del CAP.

Servicios sociales y salud pública

- **Nuevo modelo de servicios sociales.**

Los servicios sociales básicos han emprendido este año el camino para dar respuesta a la nueva Ley de Dependencia en todo el ámbito del territorio, además de adecuar las instalaciones y los servicios a las nuevas demandas.

Atención a las personas

- **EAIA de Gràcia.** Se ha creado el Equipo de Atención a la Infancia y a la Adolescencia, con sede en la calle de la Mare de Déu de la Salut, 17.

- **Ley de Dependencia.** Se han destinado cuatro nuevos trabajadores sociales.

- **Servicio de atención domiciliaria.**

Este servicio, del que en su mayoría se benefician personas mayores, se ha incrementado un 24,5 %.

- **Centro de Servicios Sociales de la Vila.** Se ha aprobado su traslado a un nuevo equipamiento en la calle Mozart.

- **Consejo de Salud.** Se ha constituido este Consejo, que está integrado por representantes de todos los servicios de la red de salud del Distrito.

Tercera edad

El trabajo realizado en el sector de la tercera edad se ha caracterizado por las acciones de promoción y dinamización de los *casals*, sin olvidar la mejora de la calidad de vida y la sensibilización para el colectivo de personas de la tercera edad que viven solas.

- **XX Encuentro de la Tercera Edad.**

Ha contado con un alto nivel de participación.

- **Plan de dinamización de los *casals* de la tercera edad.** Se ha empezado a elaborar una diagnosis sobre su gestión.

- **Proyecto «Radares».** Se ha consolidado en el Camp d'en Grassot. El proyecto tiene como objetivo crear una red de detección y ayuda ciudadana para conocer y mejorar la situación de aislamiento de las personas mayores.

Promoción ciudadana y cultural

Mujeres

Se ha trabajado en el diseño de programas que contribuyan a mejorar las condiciones de vida de las mujeres y también para potenciar el asociacionismo.

- En el barrio del Coll se ha dado continuidad al **Proyecto «Bienvenidas al barrio»** para favorecer la acogida de las mujeres recién llegadas.

- Se ha presentado la **Diagnosis de la situación y necesidades de las mujeres en el Distrito de Gràcia** con el objetivo de establecer las líneas de trabajo actuales y de futuro.

- **Día Internacional contra la Violencia de Género.** Se celebró impulsado por las entidades y las asociaciones del Distrito.

- **Día de la Mujer.** Se celebraron diversos actos organizados conjuntamente por los centros cívicos, los servicios sociales, otros servicios públicos y la Asociación de Vecinos del Coll.

- **Plaza Dones del 36.** Ubicada entre las calles Torrent de l'Olla y Santa Àgata, fue inaugurada en el mes de agosto.

Juventud

En el ámbito de la juventud, el trabajo se ha centrado en abrir nuevos puntos de información y nuevas instalaciones que favorezcan los espacios de encuentro entre chicos y chicas.

- **Espacio Joven La Fontana.**

Se ha puesto en marcha este nuevo equipamiento, de más 2.400 m² y



destinado a la promoción y participación de los jóvenes, al que se ha trasladado el Punto de Información Juvenil.

- **Puntos de Información Juveniles.** Se han implantado nuevos Puntos en los Institutos de Educación Secundaria.
- **Salas de estudio nocturnas.** Continúa abierta de forma permanente la de la Biblioteca Vila de Gràcia y puntualmente se han abierto dos, en la Biblioteca Jaume Fuster y en el Espacio Joven La Fontana.
- **Campaña de verano.** Se han incrementado las becas un 25 % respecto al año anterior.

Deportes

Se ha fomentado la actividad física escolar y federativa, y también las actividades de promoción de la salud y los acontecimientos deportivos.

- **Polideportivo Municipal Can Toda.** Se ha ampliado su superficie a más de 2.000 m² y también se han mejorado las instalaciones.
- **Proyecto «Juega con Gràcia».** Es un ciclo de actividades deportivas dirigidas a los alumnos del Distrito para difundir y facilitar la práctica de deportes minoritarios y no competitivos, como escalada, ciclismo, esgrima, piragüismo, juegos tradicionales y cooperativos.
- **III Jornada de actividad física y salud,** dentro del programa «Salud y deportes».
- **12ª Torneo Vila de Gràcia de gimnasia artística femenina** que cuenta con participantes internacionales.
- **¡Mira qué hago!** Esta actividad ha contado con la participación de 625 niños de P3 y P5.

Cultura

La cultura es el hilo conductor elegido para unir los barrios del Distrito, tanto por lo que respecta a la promoción y difusión cultural como por los equipamientos que configuran el conjunto de Gràcia.

Promoción, difusión y acción cultural

- **Refugio de la plaza del Diamant.** El Taller de Historia organiza las visitas guiadas.
- **XXII edición del Tradicionàrius.** Este año el festival internacional de música folk ha ofrecido más de 40 sesiones,

en las que han participado 50 formaciones. El festival ha contado con la asistencia de más de 9.500 personas.

- **Recuperación de la memoria de editorial Bruguera.** Proyecto para la recuperación y difusión del patrimonio de la antigua editorial, estrechamente vinculada al barrio del Coll, mediante un proceso participativo y popular con exposiciones y charlas. El Centro Cívico El Coll está ubicado en una antigua sede de la editorial.
 - **XI edición de Noches Clásicas en Gràcia, Els Foguerons de Sant Antoni-Sa Pobra, la diada castellera de Sant Medir** y el **Carnaval** destacan especialmente en el calendario festivo del Distrito.
 - **DocsBarcelona.** Festival internacional que promueve el cine documental tanto desde el punto de vista creativo como desde la producción.
 - **Revolta de les Quintes.** Cada año se conmemora la revuelta contra los reclutamientos de soldados de 1870.
 - **XIII edición de los Premios Vila de Gràcia.** Premios que el Distrito otorga a personas, entidades e instituciones que trabajan tanto para Gràcia como para el conjunto de la sociedad.
 - **Diada de Sant Jordi.** Incluye el mercado de intercambio de libros y el II Encuentro de ilustradores.
 - **Semana de la danza.** Este año han participado 16 escuelas, compañías y centros de creación de danza.
 - **Art amb Gràcia.** Se ha celebrado la 2ª edición de este festival de arte en la calle que organiza la galería Paspertú con diversas actividades y actuaciones musicales. Han participado 20 artistas plásticos, 14 fotógrafos, 4 escultores y 52 músicos.
 - **Otras actividades:** Nodes, festival de creación contemporánea; **exposiciones de arte efímero** en diferentes espacios públicos de Gràcia; presentación del documental *Un fil a La Sedeta* sobre la historia del centro cívico del mismo nombre, etc.
- Las fiestas mayores merecen una mención aparte:
- **Fiesta Mayor de Gràcia.** Celebrada entre el 15 y el 21 de agosto, este año

se evidenció un cambio de modelo en el que se da mayor protagonismo a las actividades de carácter familiar: el 70 % de la programación se realizó en horario diurno y, además, se instalaron limitadores sonoros para reducir el impacto acústico y se establecieron nuevos horarios de finalización de la fiesta y un amplio dispositivo de seguridad y limpieza. [Véase tabla 6.1]

• **Fiesta de los barrios del Norte.**

Celebrada entre el 10 y el 19 de septiembre en diversos espacios de los barrios de Vallcarca i els Penitents y el Coll i la Salut, ha contado con una buena participación de vecinos y más de 80 actividades para todos los públicos.

• **Fiesta Mayor del Camp d'en Grassot.**

Se celebró del 25 al 30 junio y se realizaron cerca de 30 actividades para todos los públicos. Integran la Comisión de Fiestas asociaciones y entidades del barrio.

Equipamientos

• **Biblioteca Jaume Fuster y Biblioteca Vila de Gràcia.** Este año se han editado guías de servicios de las dos bibliotecas, que son un referente cultural muy importante tanto por sus características como por las conferencias y exposiciones que programan.

• **Biblioteca de Penitents.** Se ha iniciado su construcción para complementar la red del Distrito.

• **Centros cívicos El Coll, La Sedeta y Casal de barrio Cardener.** Los tres centros han destacado por una programación estable que incluye tertulias, exposiciones y talleres.

• **Finca Sansalvador.** Gràcia recupera un espacio emblemático con la finca Sansalvador como nuevo equipamiento. Esta casa modernista, obra de Jujol, es la sede del Taller de Historia de Gràcia y un espacio para uso ciudadano. [Véase tabla 6.2]

Dinamización comercial

Gràcia tiene una gran actividad comercial y sobre todo una extensa red asociativa que se mueve constantemente para dar a conocer la oferta comercial del Distrito.

• **Jornada de comercio en la calle.** Se celebró en mayo y se repitió en otoño. Más de 300 comercios sacaron sus productos a la calle para acercar sus tiendas a vecinos y visitantes y activar las ventas.

• **Pasarela de moda.** Se celebró en mayo en la plaza Vila de Gràcia.

• **Ciclo Armonías.** Algunos comercios ofrecen música en directo en el marco

Tabla

6.1

Participación en la Fiesta Mayor 2009

Actividades	740
Escenarios	30
Visitantes	1.500.000

Tabla

6.2

Centros cívicos y bibliotecas

	2009	2008	Variación	%
Centros cívicos				
Número de centros	3	3	0	0,00
Número de personas inscritas en cursos	7.477	8.308	-831	-10,00
Bibliotecas				
Número de visitas a bibliotecas	988.006	866.454	121.552	14,03
Número de carnets nuevos	11.798	10.808	990	9,16



de este ciclo, una propuesta del colectivo de comercio contemporáneo Ruta Gràcia G3.

- **Comercio de proximidad.** Los dos ejes comerciales Gràcia Nova y Gran de Gràcia han firmado un convenio con La Caixa para dinamizar el comercio de proximidad.
- **Comercio justo.** Trece asociaciones salieron a la calle el Día del Comercio Justo para darle impulso.



Participación ciudadana

El trabajo en el ámbito de la participación tiene como objetivo fortalecer las relaciones entre vecinos y vecinas, así como equipamientos y entidades, a través de proyectos que faciliten el encuentro y el diálogo.

- Se ha consolidado el **Plan de entorno de la Vila** y se ha puesto en marcha el blog del **Plan educativo del entorno**.
- Se ha puesto en marcha el **Programa de diversificación curricular** que se ha concretado en un taller de vidrio y otro de joyería.
- **«Tiempo de barrio, tiempo educativo compartido».** Se ha iniciado el proyecto en el Camp d'en Grassot-Gràcia Nova, y se ha continuado en el Coll, la Salut y Vallcarca i els Penitents.
- **Plan de desarrollo comunitario de la Salut.** Se han creado varias comisiones, entre ellas la Comisión del Park Güell, que colabora en la elaboración del Plan director y da impulso a la comisión de fiestas del barrio.
- Se ha puesto en marcha en el barrio del Coll el proyecto **«Bienvenidas al barrio».**
- Se han constituido los nuevos **Consejos de Barrio** según la nueva normativa, dando continuidad a estos espacios que en Gràcia ya funcionaban desde hacía tiempo.

Atención ciudadana

- **Oficina de Atención al Ciudadano.** Se ha trasladado esta oficina a la sede del Distrito, en la plaza Vila de Gràcia, 2. Las nuevas instalaciones han significado una gran mejora en las condiciones de atención al público y del tiempo de espera.



Urbanismo, obras y espacio público

Espacio público

El espacio público es sin duda el objeto de los principales proyectos de actuación tanto desde el punto de vista de la calidad como del mantenimiento, la limpieza y la transformación para incrementar su uso ciudadano.

Proyectos de urbanización

- Se ha aprobado y elaborado el proyecto para urbanizar la avenida de Vallcarca, el viaducto de Vallcarca y la calle Farigola, dentro de la Modificación del Plan General Metropolitano (MPGM) de Vallcarca.
- Se ha definido el nuevo proyecto del parque de los Tres Turons.

Nuevos espacios públicos

- Han finalizado las obras de remodelación de la plaza Lesseps.
- Se ha inaugurado la plaza Dones del 36, entre las calles Torrent de l'Olla y Santa Àgata.
- Nuevos espacios públicos en la avenida de Vallcarca.

Obras de mejora

Se han llevado a cabo más de cuarenta actuaciones, distribuidas por todos los barrios, que suponen la mejora de más de 30.000 m² de espacio público, ya sea mediante reformas integrales, con correcciones de accesibilidad o con el incremento del espacio peatonal.

- **El barrio de la Salut** ha mejorado la conectividad mediante:
 - La ampliación de las aceras de la avenida Mare de Déu de Montserrat.
 - La reforma integral de los pasajes García Robles y Sagrada Família y de las calles Sant Josep Cottolengo y Ramiro de Maeztu con la carretera del Carmel.
 - La mejora de la accesibilidad de la calle Larrard con Mare de Déu de la Salut.
 - La reforma y mejora de la accesibilidad de las calles Marianao y Jacint Alegre.
- **El barrio de Vallcarca i els Penitents** ha ganado calidad en el espacio urbano por medio de:

• La reforma integral de la calle Gomis, la bajada de Briz y el pasaje Santa Isabel.

• **El barrio del Camp d'en Grassot-**

Gràcia Nova ha ampliado su espacio central gracias a:

- La reforma integral de la calle Grassot y también del pasaje d'Alió para convertirlo en plataforma única con un único carril de circulación.
- El mantenimiento integral del paseo Sant Joan y de las calles Martí y Encarnació.
- **El barrio de la Vila de Gràcia** ha conseguido más espacio para los peatones debido a:
 - La renovación del mercado de la Llibertat y de las calles circundantes.
 - La conversión en plataformas únicas de las calles Ramon i Cajal, Bruniquer, Congost, Rubí, Tres Senyores, Guillerries, Salines, Joan Blanques, Santa Tecla, Santa Teresa y Sant Agustí.
- La reforma integral y plataforma única de la calle Rabassa.
- **El barrio del Coll** ha continuado el cumplimiento de la Ley de Barrios con:
 - La urbanización de las calles Funoses, Llussà i Pineda.
 - La mejora de la accesibilidad en los tramos de más pendiente con la instalación de barandillas.
 - **Instalación de escaleras mecánicas.**

Cabe destacar la importante inversión realizada en escaleras mecánicas; se han instalado nuevas escaleras en los lugares que tenían más problemas de conexión y accesibilidad:

- En la calle Sant Josep de la Muntanya.
- En las calles Jaume Cabrera y Móra la Nova, a través de la Ley de Barrios, se han instalado las primeras escaleras mecánicas reversibles de Barcelona.
- En la calle Beat Almató se han cambiado las antiguas por otras nuevas.

Medio ambiente

La política dirigida a mejorar la calidad de vida tiene especial cuidado en el ámbito de la sostenibilidad y el medio ambiente. La puesta en marcha de la nueva contrata de limpieza supone un importante paso hacia adelante ya que significa la implantación de la recogida orgánica, más reciclaje, menos ruido y menos contaminación. En este sentido, también tiene mucha importancia la pacificación del tráfico, con una fuerte

apuesta por las calles donde los peatones tienen paso preferente. Además de estas iniciativas se han realizado otras como:

- **La campaña contra el ruido**, específica en Gràcia, a través de la que se invitaba a todas las salas de cines a bajar el volumen en las actividades nocturnas.
- **Los medidores acústicos.** Durante la Fiesta Mayor de la Vila de Gràcia se instalaron medidores acústicos. Esta iniciativa también se ha ampliado a otras actividades de los diferentes barrios.
- **El material reciclado.** En todas las actividades festivas organizadas por el Distrito, inauguraciones, adornos en las calles, etc., se ha priorizado el uso de material reciclado.
- **Plan de medio ambiente.** El Distrito tiene su propio Plan, que controla el ahorro energético, el consumo de papel, etc.
 - Se ha presentado el proyecto de construcción de un edificio en el solar de la antigua sala Cibeles, que dispondrá de un sistema de climatización energética calificada con la letra A por la Unión Europea.

Prevención, seguridad y movilidad

Este año se ha consolidado el trabajo realizado en estos ámbitos en los ejercicios anteriores mediante:

- La creación de la **Mesa técnica de movilidad**, que de forma periódica trata los temas de planificación y gestión de la movilidad.
- El impulso a la **Mesa de coordinación policial** con un especial seguimiento de los temas de ruido en el espacio público.
- La promoción de la **bicicleta** y el **transporte público**.
- La implantación del **Área verde** en el barrio de la Salut y en algunos ámbitos del de Vallcarca.
- La señalización de **Zonas 30** en la Vila de Gràcia y en la Salut.
- La ampliación de la oferta de **aparcamientos subterráneos**, con la puesta en marcha del de Esteve Terrades, la construcción del de Pere Virgili y el impulso de otras iniciativas privadas.
- La presentación del **estudio del funcionamiento de la Macromanzana C2** a la Comisión de movilidad.

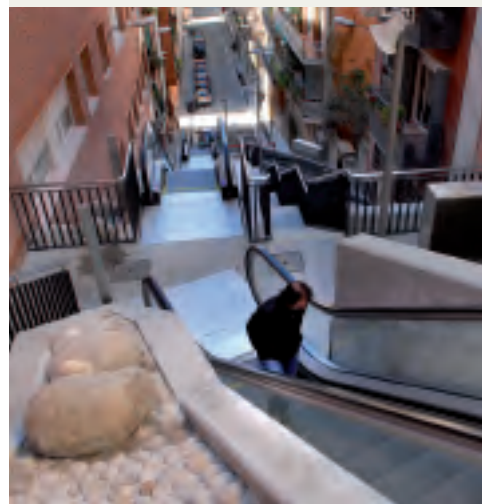

Tabla

6 **3**

Indicadores

Datos de población	2009	2008	% variación
Población total	123.265	123.304	-0,03
Hombres	56.683	56.702	-0,03
Mujeres	66.582	66.602	-0,03
0 - 14 años	13.371	13.399	-0,21
15 - 24 años	10.553	10.529	0,23
25 - 64 años	73.811	73.825	-0,02
65 años o más	25.530	25.551	-0,08
Educación - Centros públicos			
Guarderías públicas			
Número de centros	4	3	33,33
Número de plazas	262	189	38,62
Centros de primaria públicos (CEIP)			
Número de matriculados parvulario + primaria	3.622	3.988	-9,18
Centros de secundaria públicos (IES)			
Alumnado de ESO	910	931	-2,26
Acción social			
Centros de servicios sociales			
Número de usuarios atendidos	3.624	3.750	-3,36
Servicio de atención domiciliaria			
Número de hogares atendidos	860	721	19,28
Media de horas por semana en los hogares atendidos	5,61	5,64	-0,53
Equipamientos municipales			
Espacios para la tercera edad			
Número de socios	3.100	3.055	1,47
Deportes - Equipamientos y promoción deportiva			
Número de alumnos participantes en «Juega con Gràcia»	3.800	3.700	2,70
Número de alumnos participantes en «Atletismo en secundaria»	350	250	40,00
Bicibarris	62	50	24,00
Obras y licencias de actividad			
Licencias de obras			
Número de solicitudes de obra mayor	63	71	-11,27
Media de días de resolución por licencia de obra mayor	73	58	25,86
Número de solicitudes de obra menor y comunicados	860	874	-1,60
Media de días de resolución por licencia de obra menor	41	41	0,00
Licencias de actividad			
Número de solicitudes	394	438	-10,05
Número de resoluciones	208	350	-40,57
Inspecciones			
Número de inspecciones realizadas	2.824	2.802	0,79
Número de expedientes sancionadores incoados	26	50	-48,00
IRIS Incidencias Reclamaciones Sugerencias			
Número de comunicaciones recibidas	1.360	927	46,71
Número de comunicaciones cerradas	1.133	920	23,15
Número de comunicaciones pendientes	148	77	92,21



Horta-Guinardó

Concejala:

Ilma. Sra. Elsa Blasco i Riera

Gerente:

Sra. Montserrat Filomeno i Martí

Horta-Guinardó es el séptimo Distrito de Barcelona, pero el tercero en superficie, con 1.197,6 ha, y el cuarto en número de habitantes. Empieza a urbanizarse a partir de los años 50, coincidiendo con la máxima expansión poblacional de la ciudad. Conforman la estructura interna de Horta-Guinardó 11 barrios con identidad y vida propia: el Guinardó, el Baix Guinardó, Can Baró, la Font d'en Fargues, el Carmel, la Teixonera, Horta, la Vall d'Hebron, Montbau, Sant Genís dels Agudells y la Clota. El Distrito presenta una orografía compleja que condiciona la circulación, los desplazamientos o el transporte y, en general, cualquier obra de urbanización o de mejora del territorio. Al mismo tiempo, su localización limítrofe ofrece una amplia zona de verde urbano con diversas áreas de ocio: los parques de Collserola, Tres Turons y Laberint d'Horta y las Llars Mundet con el Palau de les Heures, sede del campus de la Universitat de Barcelona. Esta situación privilegiada ha favorecido la ubicación de la zona olímpica de Vall d'Hebron, con instalaciones deportivas como el Centro Municipal de Tenis, el Palacio Municipal de Deportes de la Vall d'Hebron o el Velódromo de Horta.

Dos circunstancias relevantes han marcado el territorio este año. Por un lado, la reorganización de los servicios municipales, y por otro, la intensificación de las obras en la vía pública. La reestructuración directiva y la amplia renovación de plantilla, ambas relacionadas con la implementación de la nueva pauta organizativa de los distritos, se han sumado a la reordenación de los espacios de la sede y de los diferentes locales en los que se ubican los servicios. En este contexto, lo más destacado ha sido la incorporación al organigrama de la nueva Dirección de Servicios del Territorio, de la que dependen la nueva figura del técnico de barrio, referente y enlace entre el ciudadano y los servicios municipales –al Distrito se han incorporado siete–, y la Secretaría Técnica de Prevención. Todo ello refuerza la vocación de la Administración para acercarse cada vez más al ciudadano.

Respecto a la actividad urbanística, a las obras ya previstas de urbanización y mantenimiento del Distrito y las de las grandes infraestructuras de la ciudad, como el derribo del viaducto de la Ronda del Guinardó y la reurbanización del entorno o la construcción del gran depósito pluvial en la avenida del Estatut, se han sumado las del Fondo Estatal de Inversión Local (FEIL). Esta intensa actividad ha supuesto un gran esfuerzo de coordinación entre los operadores y los servicios implicados, tanto del Distrito como externos, siempre con la complicidad de los vecinos del entorno más inmediato.

Cohesión social y atención a las personas

Educación

- **«Tiempo de barrio, tiempo educativo compartido».** Se ha iniciado este proyecto en los barrios del Guinardó, el Baix Guinardó, la Font d'en Fargues y el Carmel con la apertura de tres patios de escuela a toda la ciudadanía.

- **«Familias en red».** Dentro del programa de formación de familias, se ha iniciado este proyecto que quiere acercar las

nuevas tecnologías a padres y madres para que puedan interaccionar mejor con sus hijos. En total han participado 107 familias.

- **Ludotecas municipales.** Con la inauguración de una nueva ludoteca en Vall d'Hebron, son ya ocho en el Distrito. Además, la ludoteca El Galliner ha estrenado nueva sede en el barrio de Horta, lo que le ha permitido ampliar el horario y el número de plazas (hasta 125). En este ámbito, también ha destacado la celebración del Día Internacional del Juego y la Muestra del Creajoc, una exposición de los juegos creados por los más de 350 niños y niñas de los diferentes *casals* infantiles y ludotecas del Distrito.

Vivienda

- **Rehabilitaciones.** En el marco del Área Extraordinaria de Rehabilitación Integral (AERI) del Carmel, ha finalizado la tramitación de los convenios firmados desde 2005 por un total de 16 millones de euros entre el Ministerio de la Vivienda y el Ayuntamiento. Esta financiación ha permitido la renovación y rehabilitación del 15 % de los edificios y del 22 % del parque inmobiliario.

- **Oficina de la Vivienda de Horta-Guinardó.** Ha pasado a depender de la Red de Oficinas del Consorcio de la Vivienda de Barcelona. Este año se han atendido 14.365 visitas. En el núcleo antiguo de Horta se han iniciado 22 expedientes de rehabilitación, en su mayoría relacionados con actuaciones de elementos comunitarios, y en el AERI del Carmel, 91. La Oficina también ha gestionado las ayudas del Ministerio de la Vivienda y de la Generalitat para obras de rehabilitación solicitadas antes de junio de 2009.

Servicios sociales

- **Ley de promoción de la autonomía personal y atención a las personas en situación de dependencia.** Se ha seguido desplegando y se han elaborado 1.441 Planes Individuales de Atención (PIA) de personas valoradas con grado de dependencia III y 327 de personas con grado II. Tiene asignadas 9 trabajadoras sociales con encargo específico de Ley de dependencia y elaboración de los PIA.
- **Servicio de Atención Domiciliaria.** Se han producido más de 350 altas,

que suponen un 48 % más de hogares atendidos. La dotación de personal para atender a las personas en sus hogares también ha aumentado en 55 profesionales y el tiempo semanal de prestación del servicio en cada domicilio se ha incrementado un 11 %. [Véase tabla 7.1]

• **Centros de servicios sociales.** Los centros de servicios sociales básicos han atendido a unas 5.800 personas, con un aumento de la demanda de las necesidades básicas, y se ha abierto expediente a muchas familias nuevas usuarias. En julio terminaron las obras de mejora y adecuación del CSS Vall d'Hebron.

Tabla



Acción social

Centros de servicios sociales	2009	2008	Variación	%
Número de usuarios atendidos	5.785	5.689	96	1,69
Días de espera para la primera visita	23,75	23,10	0,65	2,81
Servicio de atención domiciliaria				
Número de hogares atendidos	11.267	7.599	3.668	48,27
Media de h/sem. en los hogares atendidos	5,25	4,73	0,52	10,99

Gráfico



Número de socios de los tres nuevos *casals* de la tercera edad

- 2009 Total: 6.522
- 2008 Total: 5.034

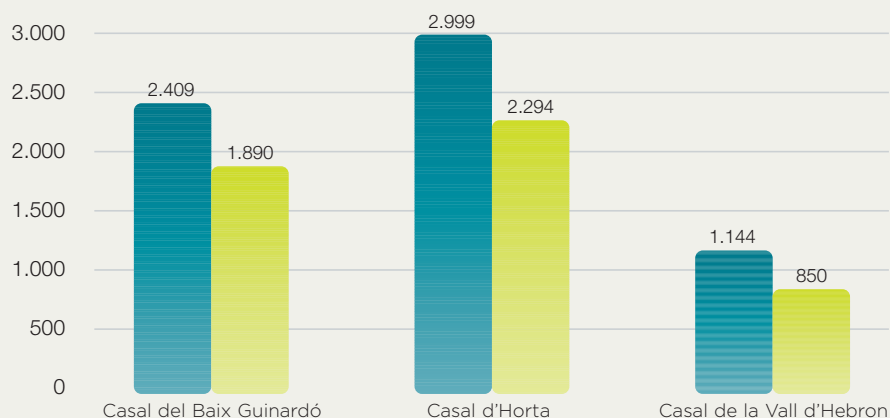

Tabla



Número de inscritos en los talleres de los tres nuevos *casals* de la tercera edad

	2008		2009	
	4º trimestre	1º trimestre	2º trimestre	4º trimestre
Casal del Baix Guinardó	591	701	654	880
Casal d'Horta	521	952	1.073	870
Casal de la Vall d'Hebron	237	142	208	428
Total	1.349	1.795	1.935	2.178



Tercera edad

- **Casals de tercera edad.** Un año después de entrar en funcionamiento, los tres nuevos *casals* de tercera edad del Distrito se han convertido en un referente. Cuentan ya con unos 7.000 socios y socias y, gracias a la colaboración de unos 200 voluntarios, este año han ofrecido más de 400 talleres. [Véanse gráfico 7.1 y tabla 7.2]

- **Primavera de la tercera edad.** Ha sido un éxito y ha contado con la participación de 6 *casals* del Distrito y más de 1.000 personas.

- **«El amor no tiene edad».** Propuesta intergeneracional compartida entre los jóvenes del IES Narcís Monturiol y los usuarios del Casal de la Vall d'Hebron.

- **Vivienda asistida.** Se ha entregado una nueva promoción de 81 viviendas en el barrio de la Vall d'Hebron.



Promoción ciudadana y cultural

Mujeres

- **II Congreso de las Mujeres de Barcelona.** El Consejo de la Mujer del Distrito participó activamente en la preparación y la celebración del Congreso. Por otro lado, el Circuito contra la Violencia de Género del Distrito ha concluido el diagnóstico del funcionamiento de sus agentes.

Juventud

- **Promoción juvenil.** Durante el año se han iniciado nuevos proyectos y algunos de los ya existentes se han consolidado. Destacan el Festival Embrió para músicos jóvenes, el Free Kabaret, el PLUG (Jornadas de música electrónica y audiovisuales), el Festival Percutiu, las jam sessions y las jornadas Bocagraff. Por otro lado, se ha creado el nuevo **Punto de Información Juvenil.**

- **Espai Jove Boca Nord.** Este año ha celebrado su 10º aniversario, con una cuidada programación y una gran participación de jóvenes, entidades y grupos que en el transcurso de una década han convertido este equipamiento en un referente para los jóvenes de toda la ciudad. Ha acogido 137 conciertos y espectáculos, 326 talleres y más de 3.000 horas de actividades.



- **Pre-Taller Carmel.** Se ha trasladado a un nuevo local de 200 m². Es un espacio dirigido a jóvenes de 12 a 16 años con dificultades en el aprendizaje escolar, en el que se realizan actividades, fuera del horario lectivo, encaminadas a mejorar su formación, hábitos y socialización. También se han ubicado en este local las nuevas oficinas del Plan de desarrollo comunitario Carmel Amunt.

Deportes

- Se ha dado continuidad a la actividad deportiva y de promoción, por ejemplo con el programa **«En la escuela hacemos deporte»**, en el que han participado más de 4.800 niños y niñas. También se ha prestado apoyo a los actos de celebración del **centenario del Fútbol Club Martinenc.**

Cultura

Promoción, difusión y acción cultural

- **Ciclos y festivales.** Se han celebrado ciclos consolidados de gran impacto en los barrios y en la ciudad como Stripart, VisualSound, el Festival Zona Flamenca, el Boulevard de les Dones, el Concurso de Cantautores y el festival de artes de calle Desplaça't. También se han impulsado nuevas actividades de promoción artística y cultural, como el nuevo ciclo NdanSa!, en el Centro Cívico del Guinardó, y el Concurso de Microrrelatos, en el Centro Cívico Matas i Ramis.

- **Boletines informativos.** Se han hecho 190 impresos sobre 125 campañas, se ha colaborado en la publicación sobre los Distritos que edita mensualmente el Ayuntamiento, se han realizado 22 ediciones del boletín informativo quincenal, se han consolidado las hojas informativas de los consejos plenarios y de los consejos de barrio y se ha potenciado la web del Distrito.

Equipamientos

- **Bibliotecas.** Las cuatro bibliotecas del Distrito han recibido un total de 727.883 visitas. La Biblioteca Guinardó-Mercè Rodoreda, que ha cumplido 10 años, ha sido la más visitada, con más de 1.000 visitas diarias.

- **Centros cívicos.** Gracias a los cinco centros cívicos del Distrito, más de 2.600 personas han disfrutado de la variada oferta de talleres y más de 24.000

vecinos y vecinas han participado en espectáculos, ciclos, exposiciones y actividades del calendario festivo.

- **Casals de barrio.** Se ha inaugurado el Casal de Barri Parc Vall d'Hebron y se ha reorientado el de Can Baró-Pirineus. Ambos encarnan el nuevo modelo de equipamientos de proximidad y de gestión compartida con la red cívica.

- **Archivo del Distrito.** El archivero del Distrito ha pasado a depender del Sistema Municipal de Archivos y ahora se comparte con otro Distrito, Nou Barris, circunstancia que ha coincidido con la nueva ubicación del Archivo del Distrito en el edificio del antiguo cuartel de la calle Lepant.

Dinamización comercial

Se ha trabajado con los ejes y tejidos comerciales para consolidar las muestras de comercio en la calle, organizadas por Cor d'Horta, Carmel Centre y Eix Maragall. Se ha prestado asesoramiento y soporte a otras asociaciones de comerciantes, como Comerciants Sanllehy, y se han potenciado acciones de dinamización del comercio como los desfiles de moda, la campaña de Navidad, la III Muestra de Vinos, etc.

Participación ciudadana

Tanto desde el Distrito como desde la Agència de Promoció del Carmel i Entorns se ha promovido la participación de las entidades y el vecindario en todas las actuaciones urbanísticas.

- **Dirección de Servicios en el Territorio.**

Desde su incorporación en septiembre, ha realizado una importante labor de estudio del territorio, formación, gestión y canalización de propuestas, y participación ciudadana. Se han elaborado los 11 diagnósticos de los barrios y se ha trabajado para la constitución de los consejos de barrio.

- **Consejo de Barrio de Montbau.**

Constituido el 23 de noviembre, contó con la asistencia de unas 80 personas.

- **Comisiones de seguimiento de obras.**

Se han creado las comisiones de seguimiento de las actuaciones más representativas o de más impacto en los barrios, lo que ha permitido realizar varias

obras simultáneamente sin alterar significativamente la vida cotidiana.

Atención ciudadana

- **Incidencias, Reclamaciones y Sugerencias.** Los expedientes gestionados desde el IRIS se han incrementado un 15,15 %. Se ha iniciado el proceso de obtención de la certificación ISO para la gestión vía telemática del servicio de quejas y sugerencias del Distrito.

- **Oficina de Atención al Ciudadano.**

La OAC ha recibido 117.048 visitas, un 3,5 % más que en el año anterior.

Urbanismo, obras y espacio público

Espacio público

- **Urbanizaciones.** La Agència del Carmel ha terminado varias obras: urbanización y mejora del parque de Els Garrofers (Espai Cortada) y de los cruces de la calle de Santa Rosalia; arreglo y mejora de la placita de Lugo, y nueva parada de bus de la línea 24 en la carretera del Carmel. Destacan especialmente el fin de la segunda fase del eje Fastenrath y el arreglo y la mejora del Pla de Montbau.

- **Accesibilidad.** Se han mejorado las condiciones de accesibilidad de la calle Murtra, entre Llobregós y Sigüenza; de la biblioteca El Carmel-Juan Marsé, y del muro situado en Fastenrath esquina La Manxa. Destaca la instalación del ascensor entre la calle Lisboa y Rambla del Carmel, que salva un desnivel de 16 m y facilita el acceso al CAP de Horta.

Indicadores de licencias e inspección

- **Licencias.** En general se ha reducido el número de licencias solicitadas, pero se ha intensificado su tramitación, lo que ha permitido rebajar el stock de expedientes en trámite superior a 365 días y pasar de los 170 expedientes de principios de año a los 78 al final en el caso de licencias de obras, y de 18 a 10 en el caso de licencias de actividad.

- **Inspecciones.** Se han incrementado respecto a 2008. Han destacado dos



campañas: la de inspección de la accesibilidad en el espacio público, en coordinación con el IMPD (153 inspecciones) y la de veladores en verano (59 inspecciones). [Véase tabla 7.3]

Planeamiento

La Agència del Carmel ha seguido trabajando en el planeamiento urbanístico de los ámbitos de actuación del Carmel, los Tres Turons y Vall d'Hebron.

- **Carmel.** En julio se aprobó provisionalmente la Modificación del PGM del Carmel y entornos, que define nuevas zonas verdes y espacios libres, futuros equipamientos, un número importante de aparcamientos públicos y la mejora general en las condiciones de accesibilidad del barrio, y contempla la construcción de nuevas promociones de vivienda pública para el realojamiento de aquellos sectores objeto de mejora urbana. En total, el nuevo planeamiento consigue unos 7.000 m² adicionales de zonas verdes y más de 3.600 m² para nuevos equipamientos de proximidad. Asimismo, se ha aprobado definitivamente el PEU para la ordenación del subsuelo de la plaza Salvador Allende y la construcción del aparcamiento subterráneo.

- **Tres Turons.** En enero se aprobó inicialmente la Modificación del PGM en el ámbito de los Tres Turons (122 ha) enfocada principalmente a la creación de un gran espacio verde estratégico para la ciudad, rodeado por los barrios de la Teixonera, el Carmel, la Font d'en Fargues, el Guinardó, Can Baró, la Salut, el Coll i Vallcarca y Penitents.

- **Vall d'Hebron.** Se ha seguido trabajando el desarrollo de los ámbitos de la Teixonera, la Clota y la plaza Ciutadella. En noviembre se aprobó inicialmente el proyecto de urbanización derivado del PMU de la Clota Reordenación.

Equipamientos

- **Aparcamientos.** Se han arreglado dos solares municipales destinados a aparcamiento libre en superficie, en la calle Santuari, 64 (Carmel), y La Baronense (Can Baró). También se ha iniciado la comercialización de

los aparcamientos de la calle Arenys y la plaza Salvador Allende.

- Se ha inaugurado, en la planta baja de las viviendas tuteladas para la tercera edad de Can Travi, el **Casal de Barri i Ludoteca Parc Vall d'Hebron** (600 m²).

- Se han adquirido los solares para la construcción en 2010 de la nueva **Escola Bressol Bernat Bransi-Sigüenza**.

- Se han reformado íntegramente la planta baja y el sótano del edificio de la calle Horta, 71, para albergar el **Punto de Informació Juvenil**, la sede de la **asociación Llavor d'Horta** y la Sala de Estudios Nocturna.

- Se ha adecuando la planta baja del edificio del **Casal de Joves d'Horta**, en la plaza Eivissa, 17.

- Se ha arreglado la planta baja del edificio de la calle Marina, 343, para albergar la nueva sede de la **Dirección de Servicios a las Personas del Distrito**.

Proyectos de obras

- **Barcelona d'Infraestructures Municipals, SA.** La empresa ha terminado el derribo del viaducto del Guinardó y ha iniciado la urbanización del nuevo espacio público; ha pavimentado y adecuado las instalaciones eléctricas y de seguridad del Túnel de la Rovira y ha urbanizado el entorno del Mas Guinardó.

- **Fondo Estatal de Inversión Local.** En el marco del FEIL se han adecuado y reurbanizado varios espacios públicos:

- Señalización semafórica y adaptación de módulos para invidentes.
- Construcción del muro de contención en la calle Sagàs.
- Reparación de las aceras de la zona sur del Distrito.

- Arreglo de los jardines Frida Kalho.
- Pavimentación de aceras en el barrio de Montbau.

- Rampa para minusválidos en la calle Génova.
- Reordenación de las pistas de petanca y el entorno del paseo Valldaura.

- Obras de urbanización en la esquina de la calle Dante con calle de las Lletres.
- Obras de alcantarillado y canalización de servicios en el barrio de Horta.

- Arreglo de la calle Fontanet.
- Reparación de aceras en el barrio de la Font d'en Fargues.



- Derribos diversos.
- Vados en los barrios de Horta, Guinardó y Baix Guinardó.
- Reurbanización en las calles Pere Pau, Gallecs y Trèvol.
- Urbanización e instalación de escaleras mecánicas en el talud de la carretera del Carmel.
- **Otras obras** realizadas en el Distrito:
- Ordenación del cruce de la calle Cortada con la calle Coll i Alentorn.
- Proyectos de reurbanización de los viales de 9 calles e inicio de los viales de las calles Rivero, Varsòvia, La Plana y Torre dels Pardals.
- Derribo para la apertura de la calle Teodor Llorente, vinculado a las obras de la UA-3, e inicio de la urbanización del nuevo vial (UA-2).
- Continuación de las obras del Casal de la Font d'en Fargues y del Mas Guinardó.
- Reurbanización de la avenida Mare de Déu de Montserrat entre la plaza Sanllehy y la calle Cartagena.
- Obras del depósito de aguas pluviales en la avenida del Estatut.

Mantenimiento

Se han realizado labores de mantenimiento en varios equipamientos del Distrito, principalmente dirigidas a mejorar la climatización, la habitabilidad y la seguridad de los edificios municipales.

Para paliar y prevenir la lipoatofia y lograr la humedad y la temperatura ambientales correctas se ha instalado una red de humidificadores en la UT7 de la Guardia Urbana; también se ha modificado la red eléctrica y de voz y datos.

En cuanto al mantenimiento del espacio urbano, se ha mejorado la accesibilidad, se han reparado aceras, se han limpiado espacios públicos y se han supervisado los operadores externos (FECSA, AGBAR, etc.) así como los demás departamentos del Ayuntamiento que actúan en el Distrito (Medio Ambiente, etc.)

Prevención, seguridad y movilidad

Se ha trabajado la **prevención** con las comunidades educativas.

El servicio de **vigilancia de espacios públicos** de la Guardia Urbana se ha mantenido todo el año durante las noches de los fines de semana, principalmente en las plazas y los espacios donde se suelen ocasionar molestias a los vecinos, y en los locales de concurrencia pública.

Siguiendo los ejes previstos, en noviembre se implantó la **Policía de Proximidad**, y se ha consolidado plenamente la **Oficina de Recepción de Denuncias**, que atiende en horario de mañana y tarde.

En pro de la **reducción de la accidentalidad**, el equipo de circulación ha elaborado 60 protocolos de mejora, manteniendo como prioridad los controles de alcoholemia y otras conductas de riesgo.

Debido al importante incremento del número de obras, el **Equipo de Soporte Operativo de Circulación** ha sido reforzado para poder realizar todo el trabajo de asesoramiento y control.

En cifras, eso se traduce en 45 planes de actuación de obras, 40 informes, 140 reuniones, 115 actas de inspección en la vía pública y 148 en locales y establecimientos de concurrencia pública.

Se mantiene todo el año, con especial atención en la época estival, el **servicio de vigilancia de la zona forestal** de Collserola y de los grandes parques del Distrito, tanto para intervenir en la extinción de incendios como para detectar el mal uso de estos espacios (vertidos, etc.).

Medio ambiente

• **«Sostenibilidad, una respuesta compartida».** Es una iniciativa que se ha estrenado con vocación de cita anual y que en su primera edición ha girado en torno al tema del agua. Se ha dirigido al alumnado y al profesorado de 2º ciclo de ESO y a las personas mayores del Casal de la Vall d'Hebron, que han disfrutado de una exposición comentada, la proyección de un documental y paseos guiados. También en esta línea, se han editado dos libros sobre la historia del agua: *Riera, torrents i fonts d'Horta-Guinardó* y *Rutes de l'aigua a Horta-Guinardó*.

Tabla

73

Indicadores

Datos de población	2009	2008	% variación
Población total	172.018	170.906	0,65
Hombres	81.620	80.997	0,77
Mujeres	90.398	89.909	0,54
0 - 14 años	11,8 %	11,8 %	0,00
15 - 24 años	8,9 %	9,1 %	-2,20
25 - 64 años	57,1 %	57,2 %	-0,17
65 años o más	22,2 %	21,9 %	1,19
Educación - Centros públicos			
Guarderías públicas			
Número de plazas	628	635	-1,10
Centros de primaria públicos (CEIP)			
Número de matriculados parvulario + primaria	5.635	5.751	-2,02
Centros de secundaria públicos (IES)			
Alumnado de ESO	2.059	2.820	-26,99
Centros de formación profesional (FP)			
Número de matriculados	1.268	1.100	15,27
Equipamientos municipales			
Bibliotecas			
Número de visitas	728.792	704.582	3,44
Centros cívicos			
Número de inscripciones a talleres	4.805	4.475	7,37
Número de espectadores de ciclos y actividades culturales	24.158	23.695	1,95
Número de usuarios de espacios de creación y ensayo	2.016	1.469	37,24
Espacios para la tercera edad			
Número de socios	7.002	7.049	-0,67
Número de talleres y cursos ofertados	429	121	254,55
Deportes - Equipamientos y promoción deportiva			
Número de abonados	12.617	13.339	-5,41
Número de inscritos a «En la escuela hacemos deporte»	4.883	4.539	7,58
Obras y licencias de actividad			
Licencias de obras			
Número de solicitudes de obra mayor	52	69	-24,64
Media de días de resolución por licencia de obra mayor*	115	112	2,68
Número de solicitudes de obra menor y comunicados	715	719	-0,56
Media de días de resolución por licencia de obra menor*	118	92	28,26
Licencias de actividad			
Número de solicitudes	234	294	-20,41
Media de días de resolución por licencia	289	571	-49,39
Inspecciones			
Número de inspecciones realizadas	2.505	2.460	1,83
Número de expedientes sancionadores incoados	18	31	-41,94

* Los días de tramitación están considerablemente penalizados a causa de la masiva caducidad y/o denegación de expedientes.



Nou Barris

Concejala:

Ilma. Sra. Carmen Andrés Añón

Gerente:

Sr. Josep García i Puga

En una extensión de casi 804 ha, el Distrito de Nou Barris concentra una población de aproximadamente 168.000 habitantes. Territorialmente hablando, surge de las escisiones de los antiguos municipios de Horta y Sant Andreu, y es el único de los 10 distritos que no tiene su origen en alguna población agregada a Barcelona. También es el que tiene más barrios, 13 en total, lo que puede parecer una discordancia respecto de su nombre, pero su denominación se debe a motivos históricos ya que proviene de la cabecera de una revista que editaba en los años 70 la primera asociación de vecinos, cuando la zona se denominaba Distrito 9 y la configuraban el Nou Barris actual y gran parte de Sant Andreu. Con un origen social eminentemente rural, el crecimiento urbano del Distrito está estrechamente vinculado a los flujos migratorios de los años 50 y 60 que obligaron al desarrollo de la ciudad por el norte, cosa que durante la dictadura se hizo de manera muy rápida y poco planificada. Esto ha condicionado las políticas urbanísticas de los años de la democracia, que se han centrado en la dotación de aquellos servicios, equipamientos e infraestructuras que no se establecieron durante la expansión urbanística. Actualmente, las calles y plazas de Nou Barris son un gran ejemplo de lo que se denomina «la nueva Barcelona», y en su área se pueden encontrar algunos de los elementos más emblemáticos del crecimiento urbano y humano de la ciudad en el siglo XX.

La gestión se ha basado en el desarrollo de las acciones iniciadas en los ejercicios anteriores y en el inicio de otras que deben culminar en el cumplimiento de los compromisos que se especifican en el Plan de Actuación del Distrito (PAD) 2008-2011 y que se articulan en torno a unas líneas estratégicas muy determinadas, como son las acciones de cohesión social, las actuaciones en el espacio público y sobre la red de equipamientos, las políticas de desarrollo medioambiental, la movilidad, el comercio y la promoción económica y la promoción de la participación.

Nou Barris ha seguido desarrollando proyectos urbanísticos que también tienen un marcado carácter social, lo que debe favorecer una mayor cohesión entre los 13 barrios que, al fin y al cabo, están estrechamente interrelacionados.

Cohesión social y atención a las personas

Educación

Los 80 centros de enseñanza radicados en Nou Barris (45 públicos y 35 concertados) han registrado un total de 15.378 alumnos matriculados (un 55,75 % en centros públicos y un 44,25 % en centros concertados). El segundo ciclo de educación infantil ha registrado un total de 3.590 alumnos matriculados, la educación primaria, 6.761, y la educación secundaria obligatoria, 5.027. [Véase tabla 8.1]

- **Plan de dotación de guarderías.** El desarrollo del Plan ha derivado en el inicio de las obras de ampliación de la Escola Bressol Pla de Fornells, y ya están casi a punto los proyectos de las guarderías que se ubicarán en los colegios Mercè Rodoreda y Mestre Morera, que implicarán reformas y mejoras en los centros.
- **«Tiempo de barrio, tiempo educativo compartido».** El desarrollo del Plan de futuro de Ciutat Meridiana ha incorporado este programa, que ha organizado actividades extraescolares en 3 escuelas y 1 instituto, en las que han participado 3.186 niños y jóvenes.

- **«Arte por la convivencia».** La colaboración con la Fundación Yehudi Menuhin ha posibilitado la implantación de este proyecto educativo en 5 escuelas públicas.

- **Audiencia Pública de Niños y Niñas.** Nou Barris desarrolla este proyecto, en el que han participado decenas de alumnos de hasta 11 centros de enseñanza.

- **«El deporte nos hace iguales».** Programa impulsado por la Fundación del Deporte Escolar, más de 400 jóvenes han participado en sus diferentes actividades deportivas.

Vivienda

Se han seguido desarrollando los grandes proyectos de remodelación de barrios y se han alcanzado los objetivos marcados.

- **Turó de la Peira.** Aplicando las ventajas que supone su consideración de conjunto de especial interés para la rehabilitación de edificios con patologías estructurales, se ha seguido trabajando en la rehabilitación de los 39 edificios que quedaban pendientes del total de 142 que estaban afectados. También se ha acelerado el proceso de realojamiento de 61 familias.

- **Torre Baró.** Sigue adelante la construcción de 338 viviendas protegidas en el Sector I (zona de centralidad entre la avenida Vallbona y la calle Escolapi Càncer).

- **Canyelles.** Se ha presentado el proyecto de remodelación para la rehabilitación de las fachadas afectadas por la carbonatación de los elementos exteriores, según el convenio firmado con el Patronato Municipal de la Vivienda y la Generalitat de Catalunya en el marco del cual se están formalizando los primeros acuerdos con las comunidades de propietarios. Asimismo, se ha aprobado provisionalmente la modificación del PGM que posibilitará la construcción de viviendas protegidas y dotacionales en la calle Antonio Machado.

- **La Prosperitat.** Se ha aprobado definitivamente la modificación del PGM para la construcción de viviendas dotacionales y equipamientos en el espacio situado entre el paseo Valldaura, la calle Argullós y la avenida Rio de

Janeiro, manzana que permitirá la construcción de 3.000 m² de techo en equipamientos.

- **Ciutat Meridiana.** Se ha impulsado el Plan de Mejora Urbana para la instalación de 212 ascensores exteriores en fincas que no disponían de este servicio.

Servicios sociales y salud pública

Atención a las personas

- **Servicio de Atención Domiciliaria.** Se han atendido un total de 1.603 hogares (920 con trabajadores familiares) y se ha dado servicio a 1.785 personas.

- **Centros de Servicios Sociales.** Se han atendido un total de 7.028 usuarios y hay 6.622 expedientes familiares abiertos, que afectan a 8.030 personas. Respecto a los equipamientos, se ha definido el conjunto de actuaciones para la renovación y ampliación de los centros de Canyelles y Roquetes, y el de la Trinitat Nova se ha trasladado a la calle Alcàntara mientras se remodela la sede de Vidal i Guasch; se ha iniciado la construcción del nuevo centro de Ciutat Meridiana, Torre Baró y Vallbona; se ha elaborado el proyecto ejecutivo del de la Prosperitat, Verdun y la Guineueta, en la calle Argullós, y

los espacios de los dos centros de La Selva ya están a punto para dar servicio a los barrios de Vilapicina i la Torre Llobeta y Porta, así como a Can Peguera y el Turó de la Peira.

- **Programas de inserción laboral.**

La colaboración con Barcelona Activa y el Servicio de Ocupación de la Generalitat de Catalunya ha permitido el impulso de diversos programas para fomentar la ocupación laboral, sea de carácter anual, como las escuelas taller y los planes de ocupación, sea de carácter específico, como el programa «Trabajo en los barrios» que se desarrolla en Roquetes y Ciutat Meridiana-Torre Baró.

- **Planes de ocupación.** Han favorecido la ocupación, durante períodos de 6 meses, a un total de 113 personas con dificultades para incorporarse al mercado laboral, en su mayoría de Ciutat Meridiana, Torre Baró, Vallbona y Roquetes.

- **«Trabajo en los barrios».** Este programa ha fomentado la contratación de 14 técnicos para dar soporte a acciones de inserción y a proyectos ocupacionales que se han desarrollado en colaboración con entidades de Roquetes, Ciutat Meridiana, Torre Baró y Vallbona.

- **«Actívate por la ocupación».** El programa ha auspiciado 339 entrevistas

Tabla



Educación - Centros públicos

Guarderías públicas	2009	2008	Variación	%
Número de centros	11	10	1	10,00
Número de plazas	789	635	154	24,25
Centros de primaria públicos (CEIP)				
Número de centros	23	21	2	9,52
Número de matriculados parvulario + primaria	5.929	5.751	178	3,10
Centros de secundaria públicos (IES)				
Número de centros	11	8	3	37,50
Alumnado de ESO	2.872	2.820	52	1,84
Centros de formación profesional (FP)				
Número de matriculados	751	1.100	-349	-31,73
Plan Joven				
Número inicial de participantes	432	443	-11	-2,48
Número de alumnos que finalizan el programa	273	232	41	17,67



ocupacionales, la participación de 178 personas en las sesiones formativas y de 111 en las cápsulas de orientación, lo que supone 858 horas de formación.

- **Jornadas de Ocupación de Roquetes, Ciutat Meridiana y Torre Baró.** Celebradas en primavera con objeto de difundir los recursos ocupacionales y formativos, recibieron 1.081 visitantes.

Promoción ciudadana y cultural

Mujeres

- **Punto de Información y Atención a las Mujeres.** Ha atendido a 209 mujeres, ha desarrollado 95 sesiones de grupo, 60 de ellas talleres, y ha coordinado 38 actividades relacionadas con las celebraciones del 8 de marzo y el 25 de noviembre.
- **Curso teórico y práctico de cuidado y atención a las personas.** Dirigido a 25 mujeres desempleadas y con dificultades de inserción, ha constado de 350 horas de teoría y 400 de prácticas.

Juventud

La colaboración con Barcelona Activa y el Servicio de Ocupación de la Generalitat de Catalunya ha permitido el impulso de diversos programas para fomentar la ocupación laboral también entre los jóvenes.

- **Escuela-taller de Can Peguera.** Ha continuado con la participación de 60 jóvenes en paro que aprenden oficios de siete especialidades profesionales diferentes mientras trabajan en la remodelación del antiguo cuartel de la Guardia Civil para reconvertirlo en *casa* de la tercera edad.
- **Dispositivo de inserción sociolaboral para jóvenes.** Impulsado en Roquetes, han sido atendidos 84 jóvenes, de los que 22 han sido derivados a recursos formativos y 15 a recursos de inserción laboral.

Deportes

- **Campo de fútbol de Ciutat Meridiana.** Ha sido renovado con la colocación de césped artificial.

- **Polideportivo Cotxeres Borbó.** Se ha iniciado la construcción del edificio que albergará este nuevo equipamiento.
- **Programa «El deporte nos hace iguales».** Impulsado por la Fundación del Deporte Escolar, ha promovido una serie de actividades deportivas durante el curso 2009-2010, incorporando además un programa de verano, que han movilizado a más de 400 niños y jóvenes de diferentes disciplinas deportivas.

Cultura

Promoción, difusión y acción cultural

- **Cursos municipales.** El número de inscripciones a cursos, más de 9.300, representa un incremento de más del 12 % respecto a 2008, y ello ha sido posible gracias a la mayor oferta y variedad de propuestas.

Equipamientos

- **Biblioteca Zona Nord.** Se inauguró en noviembre en un edificio de nueva construcción de 1.462 m² distribuidos en dos plantas que, además de los servicios básicos, dispone de espacio multimedia y sala de actos. Este año, las 4 bibliotecas del Distrito han registrado en conjunto 489.587 visitas.

- **Casa/ de barrio de Verdun.** En proceso de construcción, entrará en funcionamiento durante la primera mitad de 2010. [Véase tabla 8.2]

Participación ciudadana

El fomento de la participación ciudadana se ha plasmado en la concesión de 149 subvenciones por un importe de 1,1 millones de euros a entidades que trabajan en el campo de la acción social, cultural y deportiva. También han recibido soporte técnico 298 actividades organizadas por diversas entidades.

Atención ciudadana

- **Nou Barris Actualitat o NBA.** Boletín quincenal de información general, se ha impulsado con un nuevo diseño y una nueva distribución mediante la creación de una lista de e-distribución que a finales de año ya contaba con 1.000 registros.
- **Portal web.** Las visitas a la web han pasado de 122.105 (333 al día) en 2008 a 142.755 (391 al día) en 2009, lo que representa un incremento del 18 %.
- **Boletines.** Respecto a la difusión gráfica impresa, es decir, carteles, despleables, octavillas, etc., se han creado 9 boletines específicos de

Tabla

8 2

Equipamientos municipales

Bibliotecas	2009	2008	Variación	%
Número de visitas a bibliotecas	489.587	409.976	79.611	19,42
Centros cívicos				
Número de inscripciones a talleres	9.308	5.135	4.173	81,27
Número de espectadores de ciclos y actividades culturales	25.706	23.695	2.011	8,49
Nº usuarios espacios de creación y ensayo	1.935	1.469	466	31,72
Espacios para la tercera edad				
Número de socios	7.160	7.049	111	1,57
Número de talleres y cursos	128	121	7	5,79
Deportes - Equipamientos y promoción deportiva				
Número de abonados	9.885	13.339	-3.454	-25,89
Nº inscritos a «En la escuela hacemos deporte»	4.600	4.539	61	1,34
Número de participantes en educación física escolar	3.650	3.608	42	1,16



actividades y talleres, de periodicidad trimestral y más cómodos para el usuario, con una tirada total de 48.000 ejemplares de unas 20 páginas de media.

- **Incidencias, Reclamaciones, y Sugerencias.** A través del programa de atención ciudadana IRIS se han resuelto 1.320 comunicados además de los 12.769 provenientes de otras instancias municipales, principalmente del sector de Mantenimiento del Espacio Urbano y de Movilidad.

- **Oficina de Atención al Ciudadano.** Han sido atendidos 120.539 usuarios (108.957 en la sede del Distrito y 11.582 en la Zona Nord) y se han tramitado 193.819 solicitudes.



Urbanismo, obras y espacio público

Espacio público

- **Pro Nou Barris, SA.** El ejercicio de esta empresa municipal ha estado marcado por el desarrollo de los proyectos redactados en 2008 que permitían abordar las actuaciones previstas en el PAD. Entre las más importantes destacan la práctica finalización de las incluidas en la Ley de Barrios de Roquetes y el inicio de las previstas en la Ley de Barrios de Torre Baró-Ciutat Meridiana.

- **Urbanizaciones.** Se han terminado las obras de urbanización de las calles Artesania, Cadí, Travau, Tissó, Francesc Bolós, Pontons, Vèlia y Oristà, del paseo de Fabra i Puig y del entorno de la Biblioteca Zona Nord.

- **Instalación de ascensores.** Para salvar los desniveles y mejorar la conexión, se ha instalado un ascensor entre la plaza José Ignacio Urenda y la calle Rosario Pi y otro entre las calles Vilaseca y Biure.

- **Actuaciones iniciadas.** Las actuaciones del PAD que se han iniciado y que se completarán en 2010 son: la escalera mecánica de la calle Alcántara; la urbanización de los interiores de Canyelles (fases 2 y 3), de Fabra i Puig y de la manzana 4 de Trinitat Nova; el camino escolar de la Prosperitat; las plazas Via Favència y Alella; los huertos y el *casa* de la tercera edad



de Can Peguera; el mini Punto Verde de Ciutat Meridiana; el Centro de Servicios Sociales y la OAC de la Zona Nord y la rehabilitación del espacio del antiguo Centro Cívico de Via Favència.

- **Fondos Estatales de Inversión Local (FEIL).** Las inversiones por parte del Estado han permitido las obras de las calles Alcúdia, Les Agudes, Alloza, Boada, Cadí, Enric Casanovas, Vèlia, Santanyi, Ponce de León, Joan Riera, Pare Rodés, y del paseo Urrútia y el derribo de la antigua fábrica Ideal Flor (espacio para un nuevo equipamiento). Asimismo, se han remodelado espacios como el entorno de Barcinova, la calle Guineueta y los interiores de los bloques de Canyelles, y se han mejorado edificios municipales como el Centro de Barrio de Vallbona, el Centro Cívico Can Basté y el equipamiento de Pau Casals. También se han pavimentado diversas áreas del Turó de la Peira y Porta y se han instalado nuevas áreas de juegos infantiles en las plazas Pedraforca, Àngel Pestaña y Vallbona y en los Jardines Aromáticos de Roquetes. Respecto a equipamientos, se ha iniciado el Casal de Barrio de Verdun y se ha acondicionado el edificio de la avenida Rio de Janeiro para la ubicación de la UNED.

- **Gestión del suelo.** Se han llevado a cabo diversas expropiaciones por diferentes motivos: en el paseo Urrútia para la ampliación del vial; en las calles Ripollet y Llerona para el futuro equipamiento deportivo de Torre Baró; también en la calle Llerona para la ampliación de zona verde, y por último, las condicionadas por el parque forestal en las calles Llerona, Castelldefels, Sant Feliu de Codines, Lliçà, Balenyà y Riudecanyes.

- **Plan de Mantenimiento Integral (PMI).** Las remodelaciones incluidas en el PMI llevadas a cabo son las de las calles Euclides, Badosa, Mare de Déu de les Neus, Canyameres, Borràs y el pasaje de Porta; también se han iniciado las de las calles Maladeta y Japó (que finalizarán en 2010).

- **Plaza de la Prosperitat.** En septiembre se inauguró la remodelación de la plaza, en la que el Instituto Municipal del Paisaje

Urbano ha instalado una obra de Perejaume dedicada a Joan Brossa, lo cual, además de mejorar el entorno, dota al barrio de una obra de arte importante.

Indicadores de licencias e inspección

Se han recibido 46 solicitudes de licencias de obra mayor, 133 de obra menor y 1.561 comunicados de obras. También se han recibido 291 solicitudes de licencias de actividad, en tanto que el número de inspecciones ha sido de 2.246.

Planeamiento

A lo largo del año se han iniciado gestiones para que el Distrito disponga de más suelo para equipamientos públicos.

- **Casal de Barrio de la Trinitat Nova.**

Un acuerdo con el Arzobispado de Barcelona ha posibilitado el intercambio de titularidades de los solares de la Guineueta y la Trinitat Nova, lo que ha permitido abordar la construcción del nuevo Casal de Barrio de la Trinitat Nova.

- **Modificación del Plan General Metropolitano de Roquetes.** Esta modificación del PGM dotará al barrio de 2.053 m² de techo de equipamientos.

- **El ecobarrio de Vallbona.** En marzo se firmó un acuerdo de gobierno para que Vallbona sea un ecobarrio. La ordenación resultante se caracterizará por el mantenimiento de 2 ha de huerta, la previsión de equipamientos, como un centro cívico, un instituto, una residencia para la tercera edad

y una guardería, y un 60 % de viviendas de protección oficial.

Nuevos equipamientos

- Se ha puesto en funcionamiento el aparcamiento subterráneo para 350 plazas del paseo Fabra i Puig.
- Se ha reubicado el Centro de Normalización Lingüística en la calle Rosselló i Porcel.
- Se ha instalado un mini Punto Verde en el Mercado de Montserrat de Roquetes.
- La gran manzana de equipamientos sociosanitarios de Cotxeres Borbó se encuentra en una fase de construcción muy avanzada, y también avanza a buen ritmo la construcción de la residencia, el centro de día para la tercera edad y las viviendas dotacionales de Via Favència/Molí.

Prevención, seguridad y movilidad

La seguridad de Nou Barris ha estado garantizada por una Unidad Territorial de la Guardia Urbana que ha gestionado 23.897 incidencias, que suponen un incremento del 10 % respecto al año anterior, ha realizado 19.548 denuncias estáticas, un 8 % más que el año anterior, y 5.929 dinámicas, que representan el 14,1 % menos que en 2008.

Se han realizado actividades de educación viaria que en el año han seguido 4.692 alumnos de 199 aulas de 32 centros escolares del Distrito.

Tabla

8 3

Indicadores

Datos de población	2009	2008	% variación
Población total	167.883	169.254	-0,81
Hombres	80.443	81.303	-1,06
Mujeres	87.440	87.951	-0,58
0 - 14 años	20.884	19.382	7,75
15 - 24 años	15.673	15.501	1,11
25 - 64 años	93.412	94.823	-1,49
65 años o más	37.914	39.548	-4,13
Acción social			
Centros de servicios sociales			
Número de usuarios atendidos por mes	1.342	1.235	8,66
Días de espera para la primera visita	27	23	17,39
Servicio de atención domiciliaria			
Número de hogares atendidos	902	807	11,77
Media de horas por semana en los hogares atendidos	4,57	4,70	-2,77
Obras y licencias de actividad			
Licencias de obras			
Número de solicitudes de obra mayor	18	31	-41,94
Media de días de resolución por licencia de obra mayor	95	101	-5,94
Número de solicitudes de obra menor y comunicados	462	403	14,64
Media de días de resolución por licencia de obra menor	113	86	31,40
Licencias de actividad			
Número de solicitudes	291	239	21,76
Número de resoluciones	130	183	-28,96
Inspecciones			
Número de inspecciones realizadas	2.246	2.467	-8,96
Número de expedientes sancionadores incoados	12	34	-64,71
IRIS Incidencias Reclamaciones Sugerencias			
Número de comunicaciones recibidas	1.320	826	59,81
Número de comunicaciones cerradas	1.319	830	58,92
Número de comunicaciones pendientes	53	71	-25,35
OAC Oficina de Atención al Ciudadano			
Número total de visitas atendidas	121.500	104.044	16,78
% de personas atendidas en <10 minutos	67	79	-15,20
Total de trámites por año	193.819	190.666	1,65



Sant Andreu

Concejala:

Ima. Sra. Gemma Mumbrú i Moliné

Gerente:

Sr. Miguel Ángel Valdueza i Romero

Sant Andreu, ubicado en el norte de la ciudad, es el noveno Distrito, con una extensión de 656,4 ha y 143.540 habitantes, según el censo de 2006, lo que supone una densidad de población de 159 habitantes por ha. Su espacio físico se aglutina en torno al núcleo más antiguo, el pueblo de Sant Andreu de Palomar, anexionado a Barcelona a finales del siglo XIX. Sus barrios -Trinitat Vella, Baró de Viver, Bon Pastor, la Sagrera, Navas, el Congrés i els Indians y Sant Andreu de Palomar-, de composición y configuración diversa, conforman un Distrito heterogéneo, una cartografía a escala de la realidad física y humana de la ciudad. La llegada a Barcelona del tren de alta velocidad (AVE) supondrá un antes y un después ya que una de sus paradas estará en la nueva estación de la Sagrera. Los cambios urbanísticos relacionados con esta iniciativa ya han empezado a marcar la nueva realidad territorial con un claro objetivo: eliminar las barreras físicas entre los barrios y hacer de este territorio un espacio cohesionado urbanística y socialmente, y a la vez, un polo de atracción por su singularidad en la concentración de comunicaciones terrestres y proyectos culturales.

La gestión de este año ha tenido un marcado acento social. Se ha puesto especial énfasis en aquellas políticas activas que generan cohesión social, vertebración territorial y acción cultural. Por un lado, las acciones impulsadas por el Distrito se han orientado a potenciar la promoción ocupacional, y por otro, se ha trabajado para consolidar el proyecto de equilibrio territorial entre los barrios, desempeñando el Fondo Estatal de Inversión Local (FEIL) un papel determinante. En este contexto, Bon Pastor y Baró de Viver inician su plan de la Ley de Barrios, ahora que finaliza en Trinitat Vella.

Respecto a la evolución de las grandes infraestructuras, en diciembre se aprobó, por más de 677 millones de euros, la licitación para la primera fase de la estación intermodal, cimiento de este equipamiento ferroviario que convertirá el barrio de la Sagrera en un punto neurálgico de las comunicaciones terrestres de la ciudad.

Finalmente, respecto a acción cultural, el avance en la reconversión de la Fabra i Coats en un punto innovador de creación artística, la incorporación del edificio del Canódomo como centro de arte contemporáneo y el anuncio de la futura integración de la Nau Ivanow a la red pública de espacios culturales, sitúan al Distrito en primera línea del proyecto cultural de la ciudad.

Cohesión social y atención a las personas

Educación

- **Red de atención a la pequeña infancia.**

Constituida en enero, con el objetivo de promover acciones transversales para el cuidado de los niños de 0 a 3 años, está integrada por el Consorcio Sanitario de Barcelona, el Consorcio de Educación de Barcelona, la Agencia de Salud Pública, el Instituto de Educación, el Área de Acción Social y Ciudadanía y el Distrito.

- **CEIP Can Fabra.** Se ha abierto este nuevo centro con dos líneas de P-3.
- **Programa «Tiempo de barrio, tiempo educativo compartido».** En noviembre se

han sumado los barrios de Sant Andreu y la Sagrera.

Vivienda

- **Casas Baratas del Bon Pastor.** El 22 de julio, el Patronato Municipal de la Vivienda sorteó 190 viviendas que forman parte de la segunda fase de remodelación de las Casas Baratas.

- **Instalación de ascensores.** Se han pedido ayudas para la instalación de ascensores en los barrios del Congrés y de Navas, y se han iniciado los trámites para hacerlo en Bon Pastor.

Servicios sociales y salud pública

Atención a las personas

- **Convenio con la Fundación Guttman.** El 25 de febrero el Ayuntamiento firmó un convenio con la Fundación Guttman para la construcción de una infraestructura que ofrezca equipamientos adaptados y servicios sociales para personas con diversidad funcional, así como para personas mayores y jóvenes estudiantes.

- **Equipamientos sociosanitarios en los antiguos cuarteles de Sant Andreu.**

El 9 de octubre se formalizó el acuerdo entre el Instituto Municipal de Asistencia Sanitaria (IMAS) y el Consorcio de la Zona Franca para la ejecución de un CAP, un centro de día de salud mental, un centro de salud mental para adultos, niños y jóvenes y un centro de atención sociosanitario. Está previsto que las obras se inicien en febrero de 2010 y finalicen en el invierno de 2012.

- **CAP Trinitat Vella.** Se han llevado a cabo los trámites urbanísticos para que las obras del nuevo CAP se inicien en 2010.

- **Plan de Drogas de Trinitat Vella.**

En el marco del Plan de Barrios, en febrero se presentaron el informe y las conclusiones que evidenciaban la estabilidad en el consumo en la vía pública y la disminución de jeringas.

- **Programa «Te acompañamos».** En esta campaña se ha creado una red de tutores que ayudan a las personas que se encuentran en el paro, tanto en el proceso de formación como en el de búsqueda de un nuevo trabajo.

- **Programa «Trabajo en los barrios».**

El 27 de mayo Trinitat Vella celebró una jornada de divulgación ocupacional y desarrollo local con la intención de acercar a la ciudadanía los recursos en materia de políticas activas que se llevan a cabo en Barcelona.

- **Convenio de prácticas.** El Consorcio de Educación de Barcelona y el centro de educación especial Pont del Dragó acordaron que los alumnos de los Programas de Garantía Social (PGS) harían prácticas en las dependencias municipales, entidades, pequeñas empresas y comercios de Sant Andreu.

- **Inserción laboral.** El Distrito, el centro comercial La Maquinista y la empresa Carrefour firman un convenio por el que estas dos empresas se comprometen a contratar personal residente en Sant Andreu.

- **Planes ocupacionales.** Este año se ha contratado en el Distrito a 25 personas.

Tercera edad

- **Programa «Vivir la vida a los 80 años».**

El Instituto de Envejecimiento de la UAB ha elegido los Distritos de Sant Andreu y Horta-Guinardó para realizar una prueba piloto de este programa.

- **Casal de Mossèn Clapés.** Desde el mes de febrero se aplica en este casal la nueva gestión enmarcada en el Plan de mejora de los *casals* para personas de la tercera edad. [Véase tabla 9.1]

Promoción ciudadana y cultural

Mujeres

- **Otoño solidario.** Este acontecimiento dedicó su programa de actividades a profundizar sobre el papel de la mujer en el ámbito de la cooperación y la solidaridad.

- **Día de la Mujer y Día contra la Violencia de Género.** Durante los dos días se celebraron un total de 45 actividades monográficas.

Juventud

El Centro Garcilaso del barrio de la Sagrera, que centra la mayor parte de su

actividad en el ámbito de la juventud, ha conmemorado su 10º aniversario.

- **Espacio joven del Centro Garcilaso.** En marzo se abrió un proceso participativo para redefinir sus usos. En esta experiencia participaron 15 entidades juveniles, 20 usuarios del espacio, 100 alumnos de los IES del barrio y 25 profesionales del ámbito de dinamización juvenil.

- **«El culebrón del barrio».** Ha sido una iniciativa del Centro Garcilaso para aglutinar el potencial creativo de los adolescentes mediante contenidos televisivos a través de los cuales pudieran expresar sus inquietudes. Ha servido además de elemento dinamizador para que los más jóvenes desarrollen el interés por una producción audiovisual.

- **Punto de Informació Juvenil (PIJ).** Este nuevo servicio empezó a funcionar en el Centro Garcilaso en septiembre.

Deportes

- **Il Carrera popular para la integración**

La Maquinista. Esta carrera, que forma parte de la Challenge BCN 10K, se celebró el 5 de julio y contó con la participación de atletas de reconocido prestigio.

- **9ª Noche del Deporte.** Este año se ha rendido homenaje a la Unió Esportiva Sant Andreu, al Club Patí Congrés y a la Peña Barcelonista del Congrés por haber cumplido, respectivamente, 100, 50 y 25 años de vida deportiva.

- **Mejora de equipamientos.** Los campos de césped artificial de Trinitat Vella y Bon Pastor ya están operativos y se ha iniciado la reforma de los vestuarios de la pista deportiva de Baró de Viver. [Véase tabla 9.2]

Cultura

Promoción, difusión y acción cultural

- **Fabra i Coats.** En marzo se firmó un convenio entre el Instituto de Cultura de Barcelona (ICUB), el Distrito y la Asociación de Amigos de la Fabra i Coats para la cesión de una colección de 900 piezas de la antigua fábrica textil (maquinaria, utensilios textiles y documentación). El ICUB, a través del Museu d'Història de Barcelona, se encargará de preservar este legado



histórico, que se expondrá en el futuro museo que albergará la fábrica. En junio se incorporó como espacio del Grec '09, con el espectáculo *Filatura*, y se entregaron los premios del Concurso de Artes Visuales Miquel de Casablanca, dentro del programa Sant Andreu Contemporáneo del Centro Cívico de Sant Andreu. En septiembre acogió actividades de las Fiestas de la Mercè. En octubre se publicaron las condiciones reguladoras para la cesión temporal de espacios donde desarrollar proyectos de creación artística.

- **Taller de Músics.** Coincidiendo con la celebración de su 30º aniversario, la

escuela Taller de Músics empezó a impartir, en el mes de septiembre, los estudios oficiales de Grado Superior de Música en la 3ª planta de Can Fabra, donde, más adelante, está previsto que se ubique también el Instituto Superior de Estudios Musicales Taller de Músics, un nuevo organismo que aglutinará la enseñanza, la difusión y la promoción musical.

- **Publicaciones.** El Distrito ha impulsado la publicación de dos libros: *Sant Andreu de Palomar i la Sagrera. Com era i com és*, de Pau Vinyes y Jordi Rabassa, con fotografías de Xavier de la Cruz y Xavier Basiana, e *Itineraris: la Trinitat Vella*, de María José Durán.

Tabla



Tercera edad y promoción social

Espacios para personas de la tercera edad	2009	2008	Variación	%
Talleres y cursos	221	165	56	33,94
Horas programadas	5.625	4.200	1.425	33,93
Inscripciones a talleres y cursos	3.615	2.816	799	28,37
Actividades	427	400	27	6,75
Participantes en actividades	29.700	30.100	-400	-1,33
Número de socios de los <i>casals</i>	8.215	7.502	713	9,50

Tabla



Deporte y promoción deportiva

Promoción deportiva	2009	2008	Variación	%
Participantes en «Vive el deporte»	3.400	3.700	-300	-8,11
Entidades participantes en «Vive el deporte»	71	72	-1	-1,39
Participantes en la Noche del Deporte	540	406	134	33,00
Consejo del Deporte				
Entidades miembros del Consejo del Deporte	49	48	1	2,08
Media de asistentes	26	22	4	18,18
Complejos deportivos municipales (CEM)				
Número de abonados	5.600	5.700	-100	-1,75
Actividades de iniciación o promoción deportiva	1.050	1.009	41	4,06
Inscripciones en cursos	1.600	1.620	-20	-1,23
Participantes en educación física escolar	625	757	-132	-17,44
Instalaciones deportivas de uso social (IEUS)				
Número de abonados	180	179	1	0,56
Actividades de iniciación o promoción deportiva	1.750	1.652	98	5,93
Participantes en educación física escolar	300	261	39	14,94

Equipamientos

- **Canódromo Meridiana.** Ha comenzado, gracias al impulso de los Fondos Estatales, la restauración del Canódromo de Congrés, catalogado por su importancia arquitectónica y premio FAD 1963, para ubicar en el edificio central el nuevo Centro de Arte Contemporáneo.

- **Nave Ivanow.** En marzo, este espacio de difusión cultural en el barrio de la Sagrera se amplió en 1.200 m² con dos naves anexas que no se utilizaban. Ahora cuenta con un total de 3.000 m² dedicados a cultura e innovación.

- **Biblioteca La Sagrera-Marina Clotet.** Inauguración de una nueva biblioteca, el cuarto equipamiento de estas características en el Distrito.

Dinamización comercial

- **Mesas de trabajo y de seguimiento.**

Se han consolidado las mesas de trabajo y de seguimiento de las obras en el espacio público para evaluar su incidencia sobre la actividad comercial y reducir sus riesgos.

- **Tarjeta Barcelona Comerç.** Implantada el 1 de marzo en los comercios adheridos del Eje Comercial de Sant Andreu y posteriormente en el Eje Maragall, ofrece descuentos y promociones con vistas a potenciar la actividad comercial de las tiendas de proximidad.

- **Rehabilitación de comercios.** Protocolo entre el Instituto Municipal del Paisaje Urbano y la Calidad de Vida, el Distrito y la Asociación de Comerciantes para la rehabilitación de comercios del barrio de Trinitat Vella, que supondrá ayudas de hasta un 30 % del total de la reforma.

- **Premio Tienda Centenaria.** El Distrito ha impulsado este premio con la finalidad de reconocer el valor patrimonial de los comercios centenarios. En diciembre se otorgó el primer galardón, creado por alumnos de la Llotja, al Forn Girabal, del barrio de Sant Andreu.

- **Mercados municipales.** Se han realizado mejoras en el mercado de Felip II con la reordenación del espacio interior y el derribo de las paredes exteriores. En diciembre el mercado del Bon Pastor se trasladó a una carpa provisional para iniciar las obras de remodelación del antiguo espacio.

Participación Ciudadana

- **Muestra de Entidades.** Los días 12 y 13 de junio tuvo lugar en el parque de la Pegaso la 7ª edición de esta muestra, con la participación de 126 asociaciones.

El encuentro sirvió para dar a conocer la campaña «Juntos sumamos», impulsada por el Distrito y los bancos de alimentos que actúan en el territorio. El barrio de la Sagrera, en el marco de su Fiesta Mayor, organizó su propia muestra de entidades.

- **Consejos de Barrio.** El 10 de noviembre se constituyó el Consejo de Barrio de Navas, el primero de estos nuevos órganos de participación ciudadana según las normas reguladoras aprobadas por el plenario en septiembre. El Distrito ya venía celebrando estas reuniones desde abril de 2008, con carácter provisional y una periodicidad trimestral.

Atención ciudadana

Se han superado y validado, una vez más, procedimientos, requisitos y condiciones del sistema de gestión de las incidencias, reclamaciones y sugerencias de los ciudadanos (sistema IRIS) que aseguran, entre otras especificaciones, la respuesta a los ciudadanos en un tiempo inferior a 30 días.

Urbanismo, obras y espacio público

Espacio público

- **Fondos Estatales de Inversión Local.** La llegada de estos fondos ha supuesto una inyección económica que ha permitido renovar los juegos infantiles de todas las plazas, el soterramiento de las líneas eléctricas y llevar adelante los siguientes proyectos:

- **La Sagrera.** El acondicionamiento de las aceras de Felip II, la pacificación de la calle Vallès i Ribot, la construcción de la guardería en la calle Costa Rica, la reforma e incorporación de ascensores en el mercado de Felip II.

- **Baró de Viver.** La instalación de pantallas acústicas en la ronda del Litoral y la remodelación de La Llosa deportiva.



- **Sant Andreu.** La pacificación de las calles Nadal, Dragó, Vallès, Sant Ildefons, y Sant Sebastià y el acondicionamiento y el ajardinado del Muro de la Meridiana.
- **Navas.** El acondicionamiento de las aceras de Felip II y el mantenimiento integral de la calle Bofarull.
- **Bon Pastor.** El mantenimiento integral de las calles Foc Follet y Mare Eterna, la mejora de las aceras de la calle Ciutat d'Asunción, el acondicionamiento de la plaza Félix Rodríguez de la Fuente, la instalación de césped artificial en el campo de fútbol de Bon Pastor, la mejora del polideportivo municipal y la instalación de la carpa provisional del mercado municipal.
- **El Congrés i els Indians.** Las nuevas aceras de la calle Felip II, la pacificación de las calles Matanzas, Can Berdura, Biscaia, Sant Tarcisi y Vèlia, y el acondicionamiento del edificio del Canódomo y de los interiores de manzana del barrio.

Otras actuaciones

- **Urbanización del paseo Santa Coloma.** Se empezó por unir los barrios de Sant Andreu, Baró de Viver y Trinitat Vella.
- **Nuevo carril Bus-VAO.** Se han realizado trabajos previos para la construcción del nuevo carril Bus-VAO, destinado exclusivamente al tránsito de vehículos de transporte público y vehículos con un número determinado de ocupantes, llamados vehículos de alta ocupación (VAO), que contribuirá a mejorar la comunicación interna del barrio de Trinitat Vella y la conexión con el de Trinitat Nova.
- **Escaleras mecánicas.** Se han inaugurado las de las calles Vinya Llarga y Almassora, en Trinitat Vella.
- **Reurbanizaciones.** Reurbanización de la calle César Augusto Sandino. Reurbanización y ajardinamiento del interior de manzana comprendido entre las calles Vèlia, Riera d'Horta, Pardo e Ignasi Ros. Acondicionamiento para nuevos usos de la pista del Canódomo Meridiana. Reurbanización de las calles Llenguadoc, Monlau, Neopàtria, Mossèn Juliana, Biscaia (entre Olesa y Sant Antoni Maria Claret), Pont, Montsec, Collegats, Garcilaso (por encima de la Meridiana), Barri Vermell y Peníscola.

Instalación de pantallas acústicas en el Nudo de la Trinitat.

Planeamiento

- **Estación del AVE en la Sagrera.** En mayo el Ayuntamiento acordó la financiación y la construcción de la estación intermodal, y en diciembre se aprobó la licitación de la primera fase. El proyecto incluye las actuaciones necesarias para ejecutar las obras de infraestructura, vía y edificación. Con el objetivo de que este proyecto mejore el entorno de los barrios, se ha seguido trabajando en las diferentes comisiones de seguimiento vecinal, que han aportado propuestas como la cobertura del entorno del puente de Felip II y del espacio entre las ramblas Onze de Setembre y Prim.
- **Estaciones de cercanías.** Hay que subrayar el avance significativo de las obras de la nueva estación de cercanías de Sant Andreu Comtal y el inicio en verano de las obras de la estación de cercanías de la Sagrera, que ha supuesto el desvío del colector que pasa por las calles Olesa y Garcilaso.
- **L9 de Metro.** Se ha cortado el tráfico en la calle Olesa a la altura de la plaza de las Havaneres por los trabajos de sustitución de la rueda de corte de la tuneladora, a fin de poder continuar el trayecto hacia la estación de Mandri. El 23 de diciembre se abrió al tráfico la calle Felip II, de forma que se liberó de nuevo la Meridiana para poder acceder a la plaza Virrei Amat. La estación de metro de Bon Pastor se inaugurará en abril de 2010.
- **Plan de Barrios.** Los barrios de Bon Pastor y Baró de Viver han ganado la convocatoria 2009 de las ayudas del Plan de Barrios que otorga la Generalitat de Catalunya. En estas dos áreas urbanas, separadas por el polígono industrial del Besòs, se propone una intervención integral para eliminar el aislamiento histórico que las separa, mejorar la calidad del espacio público y los equipamientos, abrirlos al río Besòs y conectarlos con los municipios limítrofes.
- **Centro penitenciario de Trinitat Vella.** El 25 de enero se inició el proceso de demolición del centro penitenciario. Este espacio acogerá viviendas, nuevos equipamientos y zonas verdes. A fin

de consensuar una propuesta única y redactar el plan de urbanización, se constituyó una comisión de seguimiento en la que todos están representados.

- **Plan especial urbanístico de mejora del sector Cuarteles de Sant Andreu.**

En septiembre se aprobó este Plan, que, promovido por iniciativa del Consorcio de la Zona Franca, abarca 25.000 m² de suelo edificable para una residencia de estudiantes y otro equipamiento todavía por determinar.

- **Plan especial urbanístico de mejora para la regulación de los equipamientos.**

En octubre se aprobó este Plan para los equipamientos ubicados en la manzana comprendida entre las calles Camp del Ferro, Berenguer de Palou y Pare Manyanet, en la Sagrera. El Plan prevé la construcción de un importante conjunto de equipamientos que incluirá una guardería, un polideportivo, un cuartel de la Guardia Urbana, un *casal* de barrio, un centro de atención sociosanitaria, un centro residencial de acción educativa (CRAE), la Escuela Superior de Diseño y de Artes Llotja y viviendas protegidas.

Nuevos equipamientos

- **Trinitat Vella.** Se ha iniciado la planificación urbanística para construir un centro de asistencia primaria y una guardería. También han empezado las obras del nuevo aparcamiento subterráneo de la calle Galícia y de la biblioteca que se construirá en la planta superior.

- **La Sagrera.** Se ha inaugurado una nueva guardería en la calle Costa Rica, que empezará a funcionar en el curso 2010-2011.

- **Navas.** En noviembre se colocó la primera piedra del proyecto de reurbanización de los terrenos del antiguo cuartel de Navas, un espacio de 3.000 m² en el que el Patronato Municipal de la Vivienda construirá, entre otros equipamientos, dos edificios de viviendas dotacionales, para jóvenes y para la tercera edad, un centro cívico, una guardería y un aparcamiento.

- **Sant Andreu.** Se han contratado los equipos redactores de los proyectos de la nave central de Fabra i Coats, del instituto de enseñanza secundaria, de la guardería, del *casal* de barrio, de la sala polivalente y de los locales para las entidades.

Prevención, seguridad y movilidad

Se han llevado a cabo **campañas de sensibilización** para la recogida de los excrementos de los perros, para reducir el mal hábito de dar de comer a las palomas y para fomentar el civismo. Cabe destacar también la campaña publicitaria **«Somos Bon Pastor»**, ideada por la Mesa de Convivencia del barrio y protagonizada por vecinos y vecinas; iniciada en el mes de junio, consistía en mensajes cívicos sobre ruido, limpieza y convivencia.

El 2 de abril entraron en funcionamiento los nuevos **minibuses** de las líneas 126 y 127, que llegan hasta el barrio de Trinitat Vella. También se ha puesto en marcha el carril bus de salida de la Meridiana.

Medio ambiente

- **«Un parque de juegos».** Este espacio se inauguró el 15 de marzo. Se trata de un proyecto de dinamización familiar que nace con el objetivo de promocionar y abrir el parque a la ciudadanía durante los fines de semana, con una sección de préstamo de juguetes, talleres y organización de actividades de conocimiento del entorno y educación medioambiental.

- **«De Montcada a Barcelona: un recorrido por la historia del agua».**

El 26 de octubre se recuperó esta ruta para divulgar el trayecto del Rec Comtal y las minas de Montcada.

- **Nuevo contrato de limpieza de residuos.** Se puso en marcha en noviembre, acompañado de una campaña informativa sobre el nuevo sistema de recogida orgánica.



Tabla



Indicadores

Datos de población	2009	2008	% variación
Población total	147.573	146.524	0,72
Hombres	70.902	70.139	1,09
Mujeres	76.671	76.385	0,37
0 - 14 años	18.419	17.944	2,65
15 - 24 años	13.979	14.235	-1,80
25 - 64 años	86.995	86.538	0,53
65 años o más	28.180	27.807	1,34

Educación - Centros públicos

Guarderías públicas

Número de plazas	475	265	79,25
------------------	-----	-----	-------

Centros de primaria públicos (CEIP)

Número de centros	19	18	5,56
Número de matriculados parvulario + primaria	5.378	4.589	17,19

Centros de secundaria públicos (IES)

Alumnos de ESO	1.759	1.510	16,49
----------------	-------	-------	-------

Plan Joven

Número inicial de participantes	240	199	20,60
---------------------------------	-----	-----	-------

Acción social

Centros de servicios sociales

Número de usuarios atendidos	4.783	4.430	7,97
Días de espera para la primera visita	21	11	90,91

Servicio de atención domiciliaria

Número de viviendas atendidas	989	785	25,99
Media de horas por semana en las viviendas atendidas	4,96	4,63	7,13

Equipamientos municipales

Bibliotecas

Número de visitas a bibliotecas	693.511	516.354	34,31
---------------------------------	---------	---------	-------

Centros cívicos

Número de talleres	300	320	-6,25
Personas inscritas a los talleres	5.287	5.397	-2,04

Producción cultural

Ciclos	82	58	41,38
Actividades realizadas en los ciclos	371	466	-20,39
Espectadores asistentes	37.911	25.426	49,10

Fomento de la creatividad

Usos de los espacios para la creación	3.976	3.549	12,03
Personas usuarias	22.094	23.597	-6,37
Entidades y grupos usuarios de los espacios	381	272	40,07

Agenda territorial

Fiestas mayores/calendario festivo	93	91	2,20
Actividades del Plan comunitario	39	42	-7,14
Actividades de las asociaciones de barrio	1.209	1.049	15,25

10



Sant Martí

Concejales:
Exmo. Sr. Francesc Narváez i Pazos
Gerente:
Sr. Víctor Gimeno i Sanjuán

Sant Martí es el Distrito décimo de Barcelona; tiene una superficie de 1.079 ha, y acoge en un mismo territorio el pasado y el futuro de la ciudad. Quiere convertirse en el referente de la Barcelona del futuro, lo que se refleja especialmente en la transformación del antiguo Poblenou industrial en el nuevo Distrito tecnológico del 22@. Este proyecto busca aunar la actividad económica (empresas y oficinas) con la formativa (campus universitario) y la residencial. También hay otros proyectos que están cambiando la fisonomía del Distrito: la prolongación de la avenida Diagonal hasta el recinto del Fórum, la remodelación de la plaza de les Glòries, la semicobertura de la Gran Via y la urbanización del litoral, desde la Vila Olímpica hasta el Besòs. Todos estos cambios se concretan en diez barrios. Por encima de la Gran Via, Camp de l'Arpa, El Clot, La Verneda i la Pau y Sant Martí de Provençals. En el antiguo territorio del Poblenou encontramos, además del núcleo central, los barrios de Provençals, El Parc i la Llacuna, La Vila Olímpica, Diagonal Mar y el barrio de Besòs-Maresme.

Durante todo el año se ha seguido trabajando en las políticas de proximidad y en el fomento de la participación ciudadana, intentando conseguir la corresponsabilidad de las entidades y asociaciones para tomar decisiones que mejoren la calidad de vida de los vecinos y vecinas. El espacio público es un eje fundamental de vertebración social y mejorarlo es uno de los objetivos prioritarios de la política municipal. En este sentido, se ha remodelado la plaza Puigcerdà y se ha prolongado la calle Degà Bahí abriendo la calle Trinxant a la avenida Meridiana. En la misma línea, se han incorporado nuevos equipamientos, entre los que destacan Can Saladrigas (reurbanización del entorno y construcción de un parking subterráneo) y el Centro de Barrio de la Verneda. También se ha completado la colocación de hierba artificial en todos los campos de fútbol y se ha terminado el proyecto urbanístico y social de Vía Trajana, con la inauguración del Casal del Drac y del espacio de intercambio sociocultural Vía Trajana. Finalmente, cabe destacar también que se ha continuado desarrollando el programa de conversión en zona peatonal y mejora de la accesibilidad del espacio público, con la reurbanización de diversas calles y pasajes y la implantación de nuevas Zonas 30 en los barrios del Clot, Camp de l'Arpa, La Verneda i la Pau y Sant Martí de Provençals.

Cohesión social y atención a las personas

Educación

Promoción de la infancia

- Fiesta en el *casal* infantil el Drac.

El 23 de enero se celebró una gran fiesta ya que, después de 20 años de funcionamiento en los que ha errado por varios locales del barrio, finalmente tiene su sede definitiva en Vía Trajana, 12, lo que supone el inicio de una nueva etapa en un edificio nuevo con espacios más amplios y bien equipados.

Servicios sociales y salud pública

Atención a las personas

- Celebración del Día de las Personas con Discapacidad. Se ha organizado una actividad lúdica de sensibilización hacia las discapacidades dirigida a los niños. En la sede del Distrito se instaló una carpa donde se realizaron juegos para dar a conocer los diferentes recursos que garantizan la igualdad de oportunidades a las personas con discapacidad. La actividad se complementó con un taller de cuentos relacionados con las discapacidades dirigido a todos los públicos. [Véase tabla 10.1]

Tercera edad

- III Encuentro de talleres de memoria. El encuentro se celebró el 21 de mayo en el Centro Cívico Parc-Sandarú, como fin de curso de los talleres de memoria. Esta actividad se ha ido consolidando año tras año como una de las más demandadas por los usuarios y usuarias de los *casals* de la tercera edad. Cada *casal* participa con un equipo que debe resolver los diferentes ejercicios que se le plantean. Se trabajan todos los tipos de memoria: auditiva, visual, lógica, etc. En total participaron 58 personas.

Promoción ciudadana y cultural

Deportes

- Césped artificial en los campos de fútbol. Respondiendo a las peticiones de los clubs de fútbol y otros deportes, así como también de los usuarios, este año se ha instalado césped artificial en los campos de fútbol de Júpiter, Sant Martí de Provençals, Maresme y Clot de la Mel, sumándose así a los del Menorca y el Agapito Fernández-Poblenou, que ya lo tenían instalado.

Cultura

Promoción, difusión y acción cultural

- 8ª edición del Festival de Artes Escénicas del Poblenou. Celebrado entre

los días 15 y 18 de octubre, reunió a más de 4.000 personas entre los espacios escénicos de tradición en el barrio y los espacios exteriores que también acogieron actividades. Organizado por la Associació Escena Poblenou, con la colaboración del Centro Cívico Can Felipa, en estos 8 años ha pasado de los 2 días de duración inicial a los 4 de las últimas ediciones. También se ha colaborado con diversas entidades y asociaciones culturales, tanto de la ciudad como extranjeras; se han organizado talleres internacionales; se ha puesto en marcha un proyecto eurorregional con festivales franceses; se han hecho coproducciones; se ha iniciado la beca de ayuda a los procesos de creación NOF (Nuevas Formas Escénicas); se ha contribuido a la creación de la compañía de teatro de calle Kamchatka, que actualmente es la compañía residente, y se han realizado coproducciones con la Sala de Arte Contemporáneo de Can Felipa.

- **Ciclo FragMenTs.** Un ciclo en formato cabaret organizado por el Centro Cívico Parc-Sandaru y donde tienen cabida todas las artes escénicas: teatro, música, danza, circo...

- **Mercateatre, XII feria de teatro y animación en el parque de Sant Martí.** El Centro Cívico de Sant Martí organizó, el 4 de julio, la 12ª edición de Mercateatre, una feria de teatro y animación en la calle que pretende ofrecer una vía para que los jóvenes creadores muestren sus propuestas escénicas. En esta edición se presentaron 12 propuestas y asistieron unas 600 personas.

- **(In) fusión flamenca, ciclo de flamenco en el Besòs.** Del 6 al 20 de noviembre se celebró la 7ª edición, con la participación de artistas de gran nivel, como Carles Benavent o Cathy Claret, y con la asistencia de unas 900 personas. El ciclo, que incluye actividades muy diversas, tiene como objetivos la ayuda a la creación, la formación y la difusión cultural.

Tabla

10 1

Acción social

Centros de servicios sociales	2009	2008	Variación	%
Número de usuarios atendidos	7.243	6.516	727	11,16
Días de espera para la primera visita	24,7	17	7,7	45,29
Servicio de atención domiciliaria				
Número de hogares atendidos	1.677	1.323	354	26,76
Media de h/semana en los hogares atendidos	5,34	5,45	-0,11	-2,0

Tabla

10 2

Centros cívicos y bibliotecas

Centros cívicos	2009	2008	Variación	%
Número de espectáculos	216	211	5	2,37
Número de espectadores	20.342	20.185	157	0,78
Número de cursos y talleres	237	230	7	3,04
Número de personas inscritas	5.523	5.435	88	1,62
Número de usuarios de espacios de creación	24.762	24.582	180	0,73
Número de cesiones de espacios	12.896	11.778	1.118	9,49
Bibliotecas				
Número de visitas a bibliotecas	344.147	323.843	20.304	6,27



- **Perpetracions.** Es una muestra anual de intervenciones efímeras en el espacio urbano con el propósito de crear y fortalecer espacios de comunicación y de reflexión. La presente edición tuvo lugar el 23 de mayo en la rambla Guipúscoa; se presentaron 17 propuestas artísticas y asistieron unas 2.000 personas.



- **Besmina, festival de arte joven en la calle.** En el mes de julio se celebró la 2ª edición, en diversos espacios del barrio Besòs-Maresme y del barrio de La Mina en Sant Adrià de Besòs. Con la colaboración del Centro Cívico del Besòs y del Espacio Joven de La Mina, unos 100 jóvenes artistas ofrecieron más de 20 muestras, que fueron visitadas por aproximadamente 400 personas.



- **Estiuàs de Sant Martí.** En verano, el Distrito, las asociaciones y las entidades de los barrios organizan propuestas lúdicas, festivas y culturales. Las actividades son muy diversas: música, cine, teatro, danza, circo, gastronomía, etc. Tradición y nuevas propuestas además de acciones solidarias, y todas ellas en el marco de la sostenibilidad. Este año, para celebrar el 20º aniversario, las propuestas han estado especialmente dirigidas a conseguir la intervención activa de los más pequeños. Participaron en los 26 actos unas 4.000 personas.

- **Habaneras en la playa.** La cantada de habaneras en la playa del Bogatell es ya una tradición en las actividades del Estiuàs de Sant Martí. Coincide con la Fiesta Mayor de la Vila Olímpica, el primer fin de semana de julio. Además de reunir a diversos grupos de este género musical, este año también se realizaron otras actividades lúdicas. Asistieron alrededor de 4.000 personas.

- **Itinerarios literarios.** El Consorcio de Bibliotecas de Barcelona y el Distrito colaboran en dar a conocer a escritores a través de los espacios de los barrios que han sido escenario de sus obras con el objetivo de acercar a nuevos públicos a las bibliotecas. [Véase tabla 10.2]



Actos institucionales

- **47ª edición de los Premios Sant Martí.** Los premios se celebran cada año el 11 de noviembre, día de san Martín. Este año,

el acto se celebró en la Torre Agbar y contó con la presencia del alcalde de Barcelona. Los premios se otorgan a entidades o personas que han destacado en su ámbito o por su trabajo. Se entregaron un total de once galardones, ante cerca de 300 invitados que representaban a buena parte de tejido asociativo y comercial del Distrito.

- **El Día de Andalucía, la Diada de Catalunya y el Día de Ceuta** son actos institucionales y conmemorativos que cuentan con mucha participación y entablan vínculos entre las asociaciones.

- **Premios «Paraules a Icaria».** Certamen literario que este año se ha celebrado en la sede del Distrito y en colaboración con Edicions Saragossa. Primera edición de estos premios literarios dirigidos a jóvenes escritores y escritoras tanto de Sant Martí como del resto de la ciudad.

- **Centenario del Club Deportivo Júpiter.** Presentación del cartel conmemorativo del centenario, diseñado por Javier Mariscal.

- Colaboración en el desarrollo de las **fiestas mayores de los barrios.**

- Colaboración en la organización de la **Feria de Abril** que se celebra en el recinto Fòrum.

El interés del Distrito en dar a conocer su patrimonio cultural y potenciar las entidades ha dado lugar a las siguientes publicaciones:

- **100 anys d'excursionisme del Foment Martinenc.** Obra de Josep Formatger (excepto el capítulo dedicado a los jóvenes, escrito por Jordi Hernández), recoge los acontecimientos más significativos de la sección excursionista a lo largo de sus 100 años de historia, que se conmemoraron el año pasado.

- **La gent i els barris de Sant Martí.** Una nueva edición actualizada de este libro, escrito por Josep Maria Huertas Clavería en 2001, en colaboración con su hijo, Guillem Huertas.

- **Plano turístico de Sant Martí.** Coincidiendo con la creación del Eje Comercial y en colaboración con Hoteles Catalonia, se ha editado un plano-guía dirigido a los numerosos turistas que pernoctan en el Distrito durante su visita a Barcelona.

Dinamización comercial

A lo largo del año se han realizado una serie de actividades en favor del comercio de proximidad, además de la organización de la **Semana del Comercio**, del 1 al 6 de junio, y de todas las actividades asociadas. Se ha creado, con la ayuda de la Dirección de Comercio y de Barcelona Activa, el **Eje Comercial del Clot**. También se han puesto en marcha los «**Planes de ocupación**» que han supuesto la contratación de 4 personas, procedentes del paro, con el objetivo de dinamizar el comercio en el territorio.

Participación ciudadana

- **Red de colores.** En el marco del programa «Los colores de la paz», creado en 2008, el objetivo del proyecto es crear una red solidaria y de cooperación entre las numerosas entidades del Distrito –asociaciones de vecinos, culturales, deportivas, juveniles, etc.– para colaborar en proyectos de cooperación internacional. Durante los meses de junio, julio y la primera mitad de septiembre se contactó con 98 entidades, de las que 37 se sumaron al proyecto, colaborando en la difusión, económicamente o prestando su apoyo en diferentes campañas.

- **II Jornada de cooperación internacional y solidaridad.** En este acto festivo celebrado el 14 de noviembre, las entidades de cooperación del Distrito expusieron sus trabajos en soporte DVD y también se hicieron coloquios, a los que asistieron unas 300 personas, además de una mesa redonda que contó con la participación de tres ponentes del mundo de la cooperación y la asistencia de unas 90 personas.

Urbanismo, obras y espacio público

Espacio público

- **Programa de conversión en zona peatonal y mejora de la accesibilidad del espacio público.** Se han hecho actuaciones en los pasajes Dos de Maig, Klein, Saladrigas, del Treball, Travessera y Ginecòs; en las calles Llatzeret,

Venero, Ter, Almenara Alta y Puiggener, y en la plaza Canonge Rodó.

- **Programa de pacificación del tráfico.**

Se ha realizado la señalización de Zonas 30 en los barrios del Clot, Camp de l'Arpa del Clot, La Verneda i la Pau y Sant Martí de Provençals.

Planeamiento

- **Modificación del Plan General Metropolitano en el ámbito del centro histórico del Poblenou.** Como resultado de un exhaustivo trabajo urbanístico liderado por la empresa 22@, en el que han participado las asociaciones y entidades del barrio del Poblenou, el 20 de octubre se aprobó inicialmente este Plan, que tiene como objetivo preservar los valores patrimoniales del tejido histórico –calles, pasajes, arquitecturas tradicionales– al tiempo que quiere incentivar la rehabilitación, la conservación y la integración de las nuevas construcciones.

- **Modificación del Plan General Metropolitano en el sector Prim.** El Plan, que afecta al espacio entre las vías del tren y la calle Santander, forma parte de un ámbito superior que va desde lo que será la futura estación de la Sagrera hasta el nudo de la Trinitat.

- **Plan de la vivienda de Barcelona 2008-2016.** Este Plan de ámbito ciudad, que impulsará la construcción de nuevas viviendas protegidas, tiene la voluntad de incidir en las disfunciones del mercado inmobiliario.

Nuevos equipamientos

- **Biblioteca y Centro de Imagenaría Festiva de Can Saladrigas.** Ha finalizado la rehabilitación del antiguo edificio de la fábrica del mismo nombre, en el que se ubicará, además del *casal* de la tercera edad que ya existía, un Centro de Imagenaría Festiva y la Biblioteca Poblenou-Manuel Arranz. También se ha reurbanizado el entorno y en la calle Ramon Turró se ha construido un aparcamiento subterráneo con 252 plazas. La inversión total supera los 4,5 millones de euros.

- **Colocación de césped artificial** en los campos de fútbol de Júpiter, Maresme, Sant Martí y Clot de la Mel, con una inversión total de más de 2.380.000 €.



- **Casal de Barrio Verneda.** Ocupa la primera planta del edificio de la antigua escuela Montseny y tiene 378,73 m². El coste de las obras de rehabilitación ha sido de 143.673,55 €. El centro cuenta con diferentes espacios: ciberaula, aula multimedia, sala de entidades y gestión, aulas para talleres y aulas polivalentes. Además de las obras, también se ha efectuado la consolidación estructural del resto del edificio a fin de habilitarlo para futuros equipamientos. Asimismo, el Fondo Estatal de Inversiones Locales ha financiado la sustitución de la carpintería.

Nuevos espacios públicos

- **Remodelación de la plaza Puigcerdà,** en el barrio de Provençals del Poblenou. El proyecto ha conservado los árboles, se ha incorporado una zona de juegos infantiles y se ha reservado un espacio para uso cívico, actividades culturales y manifestaciones populares.

- La **prolongación de la calle Degà Bahí,** entre las calles Nació y Trinxant, permite la apertura del barrio del Camp de l'Arpa del Clot a la avenida Meridiana y mejora la comunicación con el resto de la ciudad. El solar resultante permitirá ubicar una guardería y un aparcamiento subterráneo de casi 300 plazas.

Proyectos de obras

- **Actuaciones del Fondo Estatal de Inversión Local (FEIL).** Se han desarrollado 36 proyectos de inversión por un importe de 30 millones de euros, entre los que destacan la construcción del Centro de Barrio Bac de Roda-Poblenou y el *casal* para la tercera edad en la calle Camí Antic de València, el Centro de Servicios Sociales El Parc, y la construcción de las guarderías Clot de la Mel y El Gronxador (ubicada en el CEIP Els Horts).

- **Plan de Barrios Besòs-Maresme.** Se ha empezado a desarrollar, y se ha trabajado especialmente en el tejido asociativo para definir sus necesidades y empezar a redactar los proyectos que se ejecutarán en los próximos años.



Mantenimiento

- **Plan de Mantenimiento Integral del Espacio Público (PMI).** Renovación de 22.000 m² de pavimentación de calzadas

de la red básica. Renovación del alumbrado en 700 m de calles y sustitución de luminarias contaminantes.

Medio ambiente

- **Ciclos de SOStenibilidad.** Consisten en la programación de actividades trimestrales que van desde talleres hasta exhibiciones, muestras o coloquios, en torno a la ecología desde sus vertientes más diversas. Cada ciclo, que puede variar en estructura y duración, trata un determinado tema referente a la sostenibilidad (movilidad, reciclaje, energías...).

Prevención, seguridad y movilidad

- **Puesta en marcha de las patrullas ciclistas.** El 13 de noviembre empezaron a patrullar las primeras patrullas ciclistas de la Guardia Urbana. Son dos equipos por turno, cada uno formado por dos agentes, que contribuirán a reforzar la proximidad, aumentar la detección de incidencias y de anomalías en la vía pública y patrullar por los lugares en los que el vehículo a motor resulta muy agresivo, especialmente en los barrios del Clot, Camp de l'Arpa y Poblenou. Las zonas de actuación prioritarias son, por un lado, el entorno de la calle Rogent, el Mercado del Clot y la zona del parque del Clot y, por otro, la rambla del Poblenou y la calle Marià Aguiló. Durante el verano la vigilancia se extiende hasta la zona de las playas.

- **Llegada del Tour de Francia.** El pasado 9 de julio llegó a Barcelona la carrera ciclista más importante del mundo. Entró en la ciudad por el Distrito de Sant Martí, desde la rambla Guipúscoa hasta la avenida Meridiana, pasando después por

la calle Consell de Cent, ya en el Distrito del Eixample. Fue un acontecimiento único que hacía muchos años que no se producía y, que a pesar de la lluvia registró una afluencia masiva de personas, lo que significó un esfuerzo importante para los servicios municipales y para la Guardia Urbana que desplegó un dispositivo especial para conseguir que se desarrollara con éxito y sin demasiadas repercusiones para la movilidad de la ciudad.

- **Red Bull Air Race.** Los días 3 y 4 de octubre, por segunda vez en Barcelona, tuvo lugar, en la zona de playas del Distrito, la Red Bull Air Race, dentro de la programación de la Fiesta del Cielo, uno de los acontecimientos más importantes de las Fiestas de la Mercè. Asistieron al evento más de 1,5 millones de personas, lo que obligó a la Guardia Urbana a desplegar un gran dispositivo que consiguió reducir el impacto que un acto de esta magnitud tiene en relación con la movilidad de la zona y de la ciudad.

- **Carnaval de la ciudad.** Este año la rúa recorrió toda la rambla Guipúscoa del Distrito de Sant Martí y resultó un éxito de público y de organización.

- **Bicing.** Se han implantado 2 nuevas estaciones, una en la calle Joan Miró, 2-12, y la segunda en la avenida del Litoral. Además, en 4 de las que ya existían, por petición ciudadana, se ha ampliado el número de bicicletas.

- **Red de Caminos Escolares del Poblenou.** Se ha puesto en marcha la primera fase. Para celebrarlo se hizo una fiesta el día 30 de octubre que consistió en que niños y niñas de las escuelas implicadas realizaran el recorrido del camino escolar acompañados por cabezudos, gigantes y dragones de las escuelas y del Centro de Imaginería Festiva de Sant Martí. El acto fue un éxito de participación tanto de padres y alumnos como de público en general.



Tabla

103

Indicadores

Datos de población	2009	2008	% variación
Población total	231.928	228.480	1,51
Hombres	112.517	110.632	1,70
Mujeres	119.411	117.848	1,33
0 - 14 años	29.734	28.992	2,56
15 - 24 años	21.078	21.165	-0,41
25 - 64 años	136.763	134.561	1,64
65 años o más	44.353	43.762	1,35
Educación - Centros públicos			
Guarderías públicas			
Número de plazas	560	560	0,00
Centros de primaria públicos (CEIP)			
Número de matriculados parvulario + primaria	9.692	9.360	3,55
Centros de secundaria públicos (IES)			
Alumnos de ESO	3.560	3.523	1,05
Centros de formación profesional (FP)			
Número de matriculados	1.650	1.548	6,59
Plan Joven			
Número inicial de participantes	6.720	6.024	11,55
Número de alumnos que finalizan el programa	48	29	65,52
Equipamientos municipales			
Espacios para la tercera edad			
Número de socios	18.522	18.159	2,00
Número de talleres y cursos	775	184	321,20
Número de inscripciones a talleres y cursos	13.686	3.228	323,98
Número de actividades	796	204	290,20
Número de participantes en las actividades	14.455	10.527	37,31
Deportes - Equipamientos y promoción deportiva			
Número de abonados	32.802	32.803	0,00
Número de usuarios	62.277	61.661	1,00
Promoción deportiva	10.967	11.087	-1,08
Carreras populares	6	3	100,00
Número de participantes en las carreras populares	5.380	2.050	162,44
Centros de barrio	6	4	50,00
Espacios de intercambio social y cultural	2	1	100,00
Obras y licencias			
Licencias de obras			
Número de solicitudes de obra mayor	27	40	-32,50
Media de días de resolución por licencia de obra mayor	108	162	-33,33
Número de solicitudes de obra menor y comunicados	793	912	-13,05
Media de días de resolución por licencia de obra menor	67	36	86,11
Licencias de actividad			
Número de solicitudes	552	724	-23,76
Número de resoluciones	218	191	14,14
Inspecciones			
Número de inspecciones realizadas	3.165	3.407	-7,10
Número de expedientes sancionadores incoados	120	275	-56,36

Edita: Ajuntament de Barcelona
Direcció: Gerència Municipal
Direcció de comunicació corporativa
Realización: Serveis Editorials Estudi Balmes, SL
Coordinación editorial: Xavier Vila
Fotografía de cubierta: © Vicente Zambrano
Fotografías: © Sus autores
Impresión: Departament d'Imatge
i producció editorial

© Ajuntament de Barcelona
www.bcn.cat



Papel Ecológico

2009



Ajuntament de Barcelona