

INFORMES ESTADÍSTICS

La població estrangera a Barcelona. Gener 2005

INFORMES ESTADÍSTICS

La població estrangera a Barcelona. Gener 2005

PRESENTACIÓ

El Departament d'Estadística presenta les xifres i indicadors de la població estrangera resident a Barcelona i la seva evolució.

El treball s'estructura en dues parts. A la primera part, es fa una anàlisi aprofundida de les característiques de la població estrangera resident a la ciutat de Barcelona, a partir de la lectura del fitxer de padró continu de població amb data 1 de gener de 2005. Cal dir que, la lectura dóna un total de 230.942 estrangers empadronats a la ciutat, que representen un 14,6% sobre el total de la població empadronada. En el moment de l'elaboració d'aquest informe, la darrera data oficial de població aprovada per l'INE és d'1 de gener de 2004 pel conjunt de la ciutat i d'1 de gener de 2003 pels districtes. Aquest fet suposa que el percentatge d'estrangers, si es calculés amb la població que li correspondria - la d'1 de gener de 2005 -, seria, probablement, lleugerament diferent.

En la segona part de l'informe, com a novetat, es realitza un recull de dades estadístiques sobre la població estrangera resident a la ciutat, quan això és possible, o bé a d'altres àmbits superiors, quan no es disposa d'informació referida al municipi. S'analitzen, entre d'altres temàtiques, el mercat de treball, l'ensenyament i el nivell d'instrucció, les característiques dels habitatges on resideixen, el moviment demogràfic i es compara el pes de la població estrangera de Barcelona amb d'altres àmbits territorials. També, s'ha inclòs una anàlisi exhaustiva de les principals variables que es deriven del Cens de Població i Habitatge de l'any 2001 comparant cadascuna de les variables entre la població espanyola i estrangera, per tal de discriminar diferències significatives entre ambdós col·lectius. Cal advertir que l'operació camp del Cens de 2001 és referida al mes de novembre de 2001, moment crític pel que fa a l'entrada d'estrangers a la ciutat, que aniran augmentant molt significativament any rera any. Cal tenir present que, mentre el Cens 2001 registra 91.000 estrangers, actualment aquesta xifra supera els 230.000. No obstant això, les diferències percentuals de la distribució de les variables entre la població espanyola i estrangera dóna una bona mostra de les diferències entre la manera d'arrelar d'aquests dos col·lectius i les dificultats en que es troben. D'altra banda, les dades del Cens de 2001 s'han rebut en els darrers mesos i, en aquest sentit, són dades noves quan a la seva difusió.

PART I: PERFIL DE LA POBLACIÓ ESTRANGERA A BARCELONA. GENER 2005

1. Evolució de la població estrangera a Barcelona. 1996-2005	
1.1. Per continents	9
1.2. Resum del període 2001-2005	10
1.3. Per països d'Europa	13
1.4. Per països d'Àsia	14
1.5. I Per països d'Àfrica	15
1.6. I Per països d'Amèrica	16
1.7. Per països d'Oceania	17
2. Perfil dels estrangers a Barcelona segons àrees geogràfiques. Gener 2005	
2.1. Dades generals	21
2.2. Edat i sexe	22
2.3. Nivell d'estudis de la població de 16 i més anys	24
2.4. Any d'arribada a Barcelona	26
3. Perfil dels col·lectius no comunitaris més nombrosos a Barcelona. Gener 2005	
3.1. Evolució 1996-2005	31
3.2. Equador	33
3.3. Perú	37
3.4. Marroc	41
3.5. Colòmbia	45
3.6. Argentina	49
3.7. Pakistan	53
3.8. Xina	57
3.9. Bolívia	61
3.10. República Dominicana	65
3.11. Filipines	69
4. La població estrangera als districtes i zones estadístiques. Gener 2005	
4.1. Evolució 2001-2005	75
4.2. Perfil dels estrangers	76
4.3. Rànkings de nacionalitats al districte 1. Ciutat Vella	77
4.4. Rànkings de nacionalitats al districte 2. Eixample	78
4.5. Rànkings de nacionalitats al districte 3. Sants-Montjuïc	79
4.6. Rànkings de nacionalitats al districte 4. Les Corts	80
4.7. Rànkings de nacionalitats al districte 5. Sarrià-Sant Gervasi	81
4.8. Rànkings de nacionalitats al districte 6. Gràcia	82
4.9. Rànkings de nacionalitats al districte 7. Horta-Guinardó	83
4.10. Rànkings de nacionalitats al districte 8. Nou Barris	84
4.11. Rànkings de nacionalitats al districte 9. Sant Andreu	85
4.12. Rànkings de nacionalitats al districte 10. Sant Martí	86

PART II: RECULL D'ALTRES DADES ESTADÍSTIQUES DELS ESTRANGERS

1. Estrangers i mercat de treball	
1.1. Població segons situació laboral i nacionalitat. 2001	91
1.2. Població estrangera segons situació laboral i sexe. 2001	92
1.3. Població estrangera segons situació laboral i edat. 2001	92
1.4. Taxes d'activitat, ocupació i atur segons sexe i nacionalitat. 2001	93
1.5. Població ocupada segons situació professional i nacionalitat. 2001	94
1.6. Població ocupada segons professió i nacionalitat. 2001	95
1.7. Població ocupada segons hores treballades i nacionalitat. 2001	96
1.8. Població ocupada segons activitat econòmica i nacionalitat. 2001	96
1.9. Contractes de treball registrats segons nacionalitat. 2003	97
1.10. Perfil dels estrangers afiliats a la seguretat social per àmbits territorials. 2003	98
1.11. Estrangers afiliats a la seguretat social segons nacionalitat per àmbits territorials. 2003	99

2. Estrangers i ensenyament	
2.1. Població segons nivell d'estudis i nacionalitat. 2001	103
2.2. Població segons coneixement del català i nacionalitat. 2001	104
2.3. Perfil dels alumnes no universitaris segons nacionalitat. Curs 2002-2003	104
2.4. Població i alumnes no universitaris segons nacionalitats. 2003	105
2.5. Evolució dels alumnes no universitaris segons nacionalitats. Curs 2002-2003	106
2.6. Alumnes no universitaris segons nacionalitats i nivell escolar. 2003	107
2.7. Alumnes no universitaris segons nacionalitats per sexe i sector escolar. Curs 2002-2003	108
2.8. Perfil dels alumnes no universitaris per àmbits territorials. Curs 2002-2003	109
3. Estrangers i característiques dels habitatges on resideixen	
3.1. Població segons nucli familiar i nacionalitat. 2001	113
3.2. Població segons tamany de la llar i nacionalitat. 2001	114
3.3. Població segons nombre de fills i nacionalitat. 2001	115
3.4. Població segons disponibilitat de 2n habitatge i vehicle per nacionalitat. 2001	115
3.5. Població segons superfície i nombre d'habitacions a l'habitatge i nacionalitat. 2001	116
3.6. Població segons règim de tinença de l'habitatge i nacionalitat. 2001	117
3.7. Població segons any de construcció dels edificis i nacionalitat. 2001	118
3.8. Població segons disponibilitat d'ascensor a l'habitatge i nacionalitat. 2001	119
4. Estrangers i tipologia de les llars	
4.1. Tipologia de les llars segons nacionalitat. 2001	123
4.2. Tamany de les llars, nombre de famílies i nuclis segons nacionalitat. 2001	124
5. Població estrangera a d'altres àmbits territorials	
5.1. Comparació de la població estrangera d'àmbits territorials. 2003	127
5.2. Comparació de la població estrangera d'alguns municipis. 2003	127
5.3. Rànking de nacionalitats per àmbits territorials. 2003	128
5.4. Comparació de la població estrangera d'algunes ciutats europees	129
6. Moviment demogràfic	
6.1. Evolució del moviment demogràfic segons nacionalitat. 2000-2003	133
6.2. Naixements i defuncions segons nacionalitats. 2003	134
6.3. Naixements de mare estrangera per àmbits territorials. 2003	134
6.4. Immigrants, emigrants i omissions de Barcelona segons nacionalitats. 2003	135

PART I: PERFIL DE LA POBLACIÓ ESTRANGERA A BARCELONA. GENER 2005

1.Evolució de la població estrangera a Barcelona. 1996-2005

1.Evolució de la població estrangera a Barcelona. 1996-2005

1.1.Per continents

	Març 1996	Març 1999	Març 2000	Gener 2001	Gener 2002	Gener 2003	Gener 2004	Gener 2005	Taxa creixement 2005-2004
TOTAL NACIONALITAT ESTRANGERA	29.354	40.903	53.428	74.019	113.809	163.046	202.489	230.942	14,1
% sobre tota la població	1,9	2,7	3,5	4,9	7,6	10,7	12,8	14,6	
Europa	9.407	11.289	13.316	16.286	22.924	33.111	44.483	52.835	18,8
Unió Europea (dels 25)	8.535	10.094	11.487	13.141	16.852	22.889	31.212	37.017	18,6
Europa central i oriental	384	884	1.542	2.529	5.372	9.418	12.214	14.627	19,8
Resta d'Europa	611	554	589	616	700	804	1.057	1.191	12,7
Àsia	5.576	7.164	9.326	12.175	17.934	26.412	30.954	36.810	18,9
Orient mitjà	672	569	687	893	1.147	1.346	1.607	1.812	12,8
Àsia central	1.998	3.428	4.933	7.012	11.604	18.528	21.375	26.204	22,6
Sud-est Asiàtic	2.103	2.639	3.062	3.534	4.302	5.435	6.535	7.190	10,0
Japó	803	528	644	736	881	1.103	1.437	1.604	11,6
Àfrica	4.044	6.365	8.181	10.044	13.893	17.002	19.321	20.818	7,7
Àfrica del nord i Magrib	3.510	5.487	6.786	8.242	11.291	13.939	15.725	16.827	7,0
Àfrica Subsahariana	451	726	1.180	1.525	2.244	2.638	3.106	3.448	11,0
Àfrica central i meridional	83	152	215	277	358	425	490	543	10,8
Amèrica	10.213	15.972	22.488	35.378	58.944	86.364	107.517	120.197	11,8
Amèrica del nord	824	891	1031	1.170	1.413	1.930	2.631	3.268	24,2
Amèrica central	2.113	4.376	5.470	6.985	9.003	11.978	15.168	17.447	15,0
Amèrica del sud	7.276	10.705	15.987	27.223	48.528	72.456	89.718	99.482	10,9
Oceania	76	81	85	99	114	157	214	282	31,8
Oceania	76	81	85	99	114	157	214	282	31,8
Apàtrides	38	32	32	37	(1)	(1)	(1)	(1)	

Última xifra oficial de població a 1 de gener 2004 aprovada per l'INE: 1.578.546 habitants.

(1) Aquest any no estan comptabilitzats.

Font: Departament d'Estadística. Ajuntament de Barcelona.

1.Evolució de la població estrangera a Barcelona. 1996-2005

1.2.Resum del període 2004-2005

<i>Rànkings de nacionalitats</i>	<i>Nacionalitats que més han augmentat durant l'any, en xifres absolutes (1)</i>		<i>Nacionalitats que més han augmentat durant l'any, en termes relatius (%) (1)</i>		
Equador	31.828	Bolívia	3.504	Paraguai	176,0
Perú	15.037	Xina	2.329	Bolívia	72,8
Marroc	14.508	Itàlia	2.059	Bangla Desh	43,0
Colòmbia	13.935	Perú	1.874	Austràlia	33,5
Argentina	12.439	Pakistan	1.799	Nepal	33,3
Pakistan	11.997	Mèxic	1.257	Xina	32,4
Itàlia	11.678	Brasil	1.131	Costa Rica	32,3
Xina	9.524	França	1.129	Brasil	31,8
Bolívia	8.314	Argentina	1.002	Mèxic	31,7
França	7.706	Romania	965	Romania	31,3
Dominicana, República	7.218	Marroc	914	Hongria	29,6
Filipines	6.470	Xile	842	Turquia	28,6
Xile	5.307	Paraguai	704	Grècia	28,4
Mèxic	5.228	Colòmbia	628	Croàcia	27,1
Alemanya	4.762	Regne Unit	605	Hondures	25,5
Brasil	4.688	Veneçuela	603	Polònia	25,5
Regne Unit	4.056	Filipines	599	Panamà	25,2
Romania	4.049	Uruguai	594		
Veneçuela	3.432	Alemanya	592		
Uruguai	3.395	Estats Units d'Amèrica	581		
Rússia	3.101	Rússia	531		
Índia	3.064				
Estats Units d'Amèrica	2.945				
Cuba	2.458				
Ucraïna	2.422				
Portugal	1.956				
Algèria	1.858				
Japó	1.604				
Països Baixos	1.548				
Bulgària	1.510				
Armènia	1.287				
Bangla Desh	1.271				
Paraguai	1.104				
Hondures	1.083				
Geòrgia	940				
Bèlgica	934				
Polònia	901				
Nigèria	876				
Suècia	794				
Guinea	746				
Salvador, el	687				
Suïssa	674				

(1) s'han classificat els països amb una població superior a 100 residents.

Font: Departament d'Estadística. Ajuntament de Barcelona.

Nombre de persones de nacionalitat Estangera

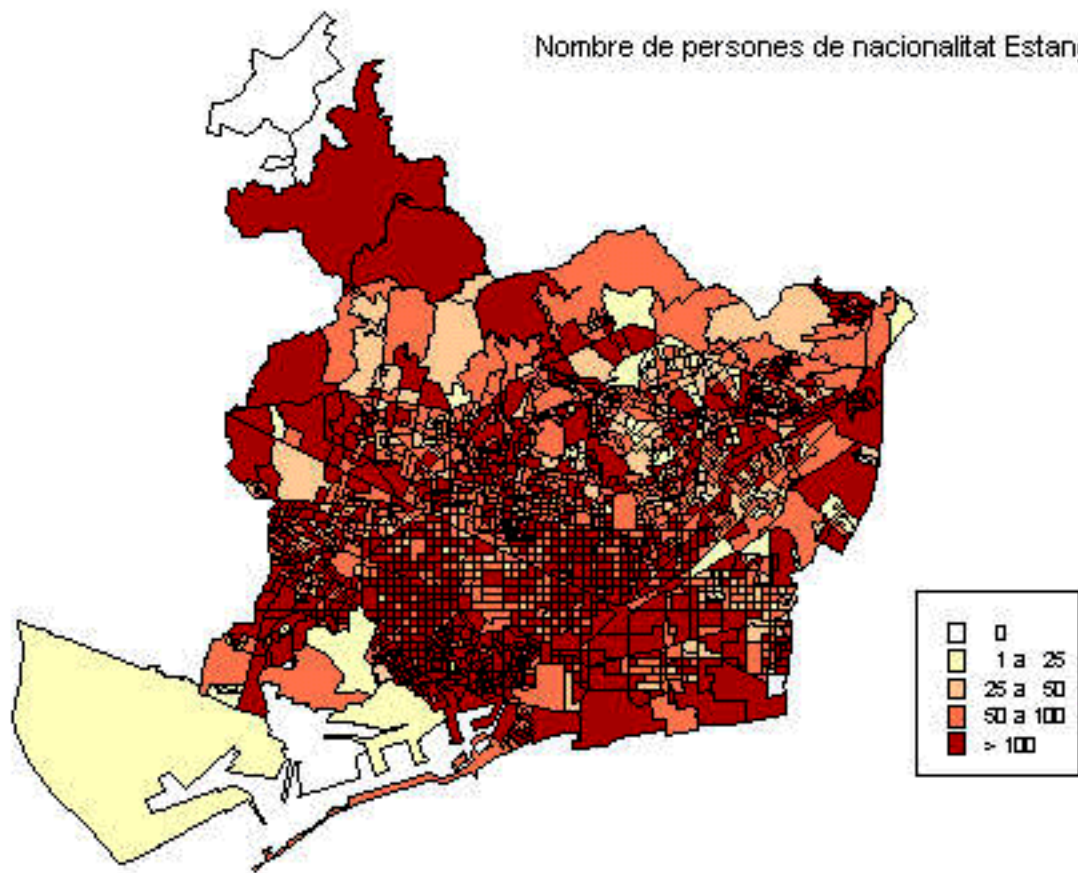

1.Evolució de la població estrangera a Barcelona. 1996-2005

1.3.Per països d'Europa

	Març 1996	Març 1999	Març 2000	Gener 2001	Gener 2002	Gener 2003	Gener 2004	Gener 2005
TOTAL EUROPA	9.407	11.289	13.316	16.286	22.924	33.111	44.483	52.835
Unió Europea	8.535	10.094	11.487	13.141	16.852	22.889	31.212	37.017
Alemanya	1.824	1.962	2.102	2.269	2.593	3.225	4.170	4.762
Àustria	124	139	170	191	237	301	399	461
Bèlgica	204	274	332	377	460	640	805	934
Dinamarca	77	92	110	128	159	212	303	362
Eslovàquia	6	9	13	35	57	91	125	134
Eslovènia	2	11	10	11	14	20	25	39
Estònia	0	2	2	9	13	21	26	32
Finlàndia	37	51	54	69	100	134	195	226
França	1.961	2.278	2.618	2.943	3.684	4.709	6.577	7.706
Grècia	67	81	96	103	121	176	264	339
Hongria	21	20	24	40	78	95	125	162
Irlanda	83	112	137	165	207	292	429	516
Itàlia	1.901	2.225	2.581	3.142	4.572	7.013	9.619	11.678
Letònia	0	5	8	13	18	34	46	51
Lituània	0	9	12	19	41	73	86	102
Luxemburg	5	7	7	7	8	9	15	18
Malta	1	1	1	1	1	2	2	4
Països Baixos	376	443	535	613	754	980	1.350	1.548
Polònia	79	158	198	234	323	543	718	901
Portugal	531	782	868	949	1.104	1.291	1.629	1.956
Regne Unit	1.094	1.267	1.406	1.558	1.936	2.473	3.451	4.056
Suècia	128	138	169	198	276	418	645	794
Txeca, República	10	24	31	63	90	130	199	225
Xipre	4	4	3	4	6	7	9	11
Europa central i oriental	384	884	1.542	2.529	5.372	9.418	12.214	14.627
Albània	0	8	21	33	70	99	137	155
Armènia	0	32	109	345	602	862	1.056	1.287
Bielorússia	1	9	19	28	71	144	200	242
Bòsnia i Hercegovina	19	31	32	33	36	41	53	71
Bulgària	35	60	121	253	536	1.063	1.290	1.510
Croàcia	2	36	38	44	56	76	96	122
Geòrgia	5	17	52	107	319	625	795	940
Sèrbia i Montenegro	63	76	121	142	197	239	293	342
Macedònia	0	5	7	4	6	13	15	26
Moldàvia	0	5	15	35	105	207	300	360
Romania	78	114	185	392	1.079	2.288	3.084	4.049
Rússia	57	202	386	702	1.250	1.951	2.570	3.101
Ucraïna	6	51	138	411	1.045	1.810	2.325	2.422
Resta d'Europa	611	554	589	616	700	804	1.057	1.191
Andorra	143	136	142	151	168	175	222	243
Islàndia	4	10	13	13	29	48	65	72
Liechtenstein	1	0	0	0	1	1	1	1
Mònaco	0	0	0	0	0	0	0	0
Noruega	32	44	51	54	77	101	162	200
San Marino	0	0	0	0	0	0	0	1
Suïssa	426	359	379	398	425	479	607	674
Vaticà	0	0	0	0	0	0	0	0

Font: Departament d'Estadística. Ajuntament de Barcelona.

1.Evolució de la població estrangera a Barcelona. 1996-2005

1.4.Per països d'Àsia

	Març 1996	Març 1999	Març 2000	Gener 2001	Gener 2002	Gener 2003	Gener 2004	Gener 2005
TOTAL ÀSIA	5.576	7.164	9.326	12.175	17.934	26.412	30.954	36.810
Orient mitjà	672	569	687	893	1.147	1.346	1.607	1.812
Afganistan	0	1	1	2	9	3	3	10
Aràbia Saudita	2	3	4	4	5	6	10	12
Bahrain	0	0	0	0	0	0	1	1
Iemen	0	0	0	0	1	1	1	1
Iran	201	176	179	201	229	233	261	267
Iraq	29	20	48	112	163	144	145	149
Israel	87	77	93	117	158	268	377	458
Jordània	56	59	69	81	103	126	144	144
Kuwait	0	1	1	1	0	0	0	0
Líban	152	101	113	144	188	194	217	228
Oman	0	0	0	0	0	0	0	0
Qatar	0	0	0	0	0	0	0	0
Síria	101	87	113	137	181	229	273	317
Turquia	42	44	66	94	110	142	175	225
Unió dels Emirats Àrabs	2	0	0	0	0	0	0	0
Àsia central	1.998	3.428	4.933	7.012	11.604	18.528	21.375	26.204
Azerbaidjan	3	7	18	19	32	40	52	48
Bangla Desh	64	143	169	300	587	748	889	1.271
Bhutan	0	0	0	0	0	0	0	0
Índia	509	579	670	788	1.485	2.358	2.792	3.064
Kazakhstan	0	1	2	3	19	40	46	51
Kirguizistan	0	0	3	3	8	9	11	14
Mongòlia	0	0	0	3	14	16	15	12
Nepal	4	6	5	16	26	67	132	176
Pakistan	614	1.382	2.129	3.405	6.112	9.944	10.198	11.997
Tadjikistan	0	0	2	2	2	3	4	4
Turkmenistan	0	0	2	2	2	2	2	2
Uzbekistan	0	1	4	11	14	29	39	41
Xina	804	1.309	1.929	2.460	3.303	5.272	7.195	9.524
Sud-est Asiàtic	2.103	2.639	3.062	3.534	4.302	5.435	6.535	7.190
Brunei	0	0	0	0	0	0	0	0
Cambodja	2	0	0	0	4	5	5	5
Corea, República de	149	125	148	176	234	283	373	386
Corea, Rep. Dem. Pop. de	10	30	29	25	27	25	23	22
Filipines	1.854	2.384	2.758	3.176	3.859	4.903	5.871	6.470
Indonèsia	9	14	17	20	22	25	30	37
Laos	0	0	0	0	0	0	0	1
Macau	0	0	0	0	0	0	0	0
Malàisia	12	11	18	25	28	33	37	38
Maldives	1	0	0	1	1	1	1	1
Marshall	0	0	0	0	0	0	0	0
Myanma	0	1	2	2	2	2	3	2
Singapur	6	11	13	22	27	35	35	41
Sri Lanka	5	6	9	9	10	10	11	14
Tailàndia	25	22	27	30	31	45	59	71
Taiwan	13	22	31	38	45	55	70	80
Vietnam	17	13	10	10	12	13	17	22
Japó	803	528	644	736	881	1.103	1.437	1.604

Font: Departament d'Estadística. Ajuntament de Barcelona.

1.Evolució de la població estrangera a Barcelona. 1996-2005**1.5.Per països d'Àfrica**

	Març 1996	Març 1999	Març 2000	Gener 2001	Gener 2002	Gener 2003	Gener 2004	Gener 2005
TOTAL ÀFRICA	4.044	6.365	8.181	10.044	13.893	17.002	19.321	20.818
Àfrica del nord i Magrib	3.510	5.487	6.786	8.242	11.291	13.939	15.725	16.827
Algèria	194	379	556	855	1.238	1.547	1.702	1.858
Egipte	69	63	72	88	117	177	178	196
Líbia	9	4	5	18	15	14	14	18
Marroc	3.196	4.982	6.074	7.165	9.751	11.985	13.594	14.508
Mauritània	5	5	14	29	54	79	64	63
Sudan	15	17	24	28	27	27	30	26
Tunísia	22	37	41	59	89	110	143	158
Àfrica Subsahariana	451	726	1.180	1.525	2.244	2.638	3.106	3.448
Benín	1	4	8	8	8	14	16	14
Burkina Faso	0	4	4	5	15	21	21	27
Cap Verd	3	7	9	11	12	19	21	28
Costa d'Ivori	5	6	20	26	48	55	51	61
Gàmbia	23	23	32	48	60	80	103	94
Ghana	33	55	85	116	225	314	466	492
Guinea	220	321	416	494	588	653	677	746
Guinea Bissau	2	13	22	28	31	31	37	42
Guinea Equatorial	3	40	58	95	145	166	186	210
Libèria	4	12	18	18	19	20	25	28
Mali	13	34	44	61	93	111	144	160
Níger	0	3	7	7	4	6	6	12
Nigèria	41	62	261	348	594	648	768	876
Senegal	94	118	163	215	301	410	481	564
Sierra Leone	9	19	27	37	88	74	85	75
Togo	0	3	4	4	9	13	16	16
Txad	0	2	2	4	4	3	3	3
Àfrica central i meridional	83	152	215	277	358	425	490	543
Angola	6	14	26	33	35	49	51	57
Botswana	0	0	0	0	1	1	1	1
Burundi	0	1	1	1	1	2	2	3
Camerun	30	59	99	123	163	181	206	230
Centreafricana, República	0	0	0	1	0	1	1	3
Comores	0	0	0	0	0	0	0	0
Congo	2	2	13	34	43	41	46	53
Congo, Rep. Dem. del	7	23	20	20	19	17	14	13
Djibouti	0	0	0	0	0	0	0	0
Eritrea	0	0	0	0	1	1	1	2
Etiòpia	1	2	4	6	6	5	10	13
Gabon	4	0	0	0	1	1	4	2
Kenya	10	16	16	19	23	33	35	32
Lesotho	0	0	0	0	0	0	0	0
Madagascar	1	1	1	1	1	2	2	4
Malawi	0	1	0	0	0	2	2	2
Maurici	7	7	4	4	5	4	4	7
Moçambic	1	1	3	5	8	18	26	30
Namíbia	0	0	0	0	0	0	0	0
Rwanda	0	1	3	4	5	4	4	3
Sao Tomé i Príncipe	1	0	0	1	1	1	2	2
Seychelles	0	0	0	0	0	0	0	1
Somàlia	1	2	2	2	2	1	3	2
Sud-àfrica, República de	8	15	18	16	32	47	59	63
Swazilàndia	0	0	0	0	0	0	0	0
Tanzània	2	3	3	5	6	6	9	10
Uganda	0	2	0	0	2	2	2	3
Zàmbia	0	0	0	0	0	2	2	2
Zimbabwe	2	2	2	2	3	4	4	5

Font: Departament d'Estadística. Ajuntament de Barcelona.

1.Evolució de la població estrangera a Barcelona. 1996-2005**1.6.Per països d'Amèrica**

	<i>Març 1996</i>	<i>Març 1999</i>	<i>Març 2000</i>	<i>Gener 2001</i>	<i>Gener 2002</i>	<i>Gener 2003</i>	<i>Gener 2004</i>	<i>Gener 2005</i>
TOTAL AMÈRICA	10.213	15.972	22.488	35.378	58.944	86.364	107.517	120.197
Amèrica del nord	824	891	1.031	1.170	1.413	1.930	2.631	3.268
Canadà	56	86	98	122	149	199	267	323
Estats Units d'Amèrica	768	805	933	1.048	1.264	1.731	2.364	2.945
Amèrica central	2.113	4.376	5.470	6.985	9.003	11.978	15.168	17.447
Antigua i Barbuda	0	0	0	0	0	0	0	0
Bahames	1	1	1	1	2	2	2	2
Barbados	0	0	0	0	0	0	0	0
Belize	1	1	2	2	2	3	3	2
Costa Rica	27	20	26	35	59	95	133	176
Cuba	286	719	997	1.324	1.693	2.069	2.301	2.458
Dominica	6	7	10	11	16	15	22	26
Dominicana, República	1.066	2.777	3.349	4.136	5.031	5.947	6.777	7.218
Grenada	0	0	0	0	0	0	0	0
Guatemala	28	31	46	62	80	107	156	193
Haití	3	4	4	7	12	15	23	30
Hondures	104	175	220	310	441	655	863	1.083
Jamaica	1	0	0	1	0	1	4	6
Mèxic	272	361	478	697	1.162	2.334	3.971	5.228
Nicaragua	24	32	46	62	69	101	132	143
Panamà	46	29	40	43	65	107	151	189
Saint Christopher i Nevis	0	0	0	0	0	0	0	0
Saint Lucia	0	0	0	0	0	0	0	0
Saint Vincent i les Grenadines	0	0	0	0	0	0	0	0
Salvador, el	245	217	249	292	369	525	625	687
Trinitat i Tobago	3	2	2	2	2	2	5	6
Amèrica del sud	7.276	10.705	15.987	27.223	48.528	72.456	89.718	99.482
Argentina	1.871	1.489	1.750	2.504	4.547	9.516	11.437	12.439
Bolívia	110	165	268	583	1.116	2.455	4.810	8.314
Brasil	492	814	1.034	1.368	1.880	2.641	3.557	4.688
Colòmbia	703	1.106	2.288	4.708	9.616	12.429	13.307	13.935
Equador	202	658	2.703	8.204	17.975	26.891	32.946	31.828
Guyana	0	0	0	0	2	3	3	3
Paraguai	33	64	69	77	111	195	400	1.104
Perú	2.094	4.583	5.669	6.879	8.646	10.964	13.163	15.037
Surinam	0	0	0	0	0	0	0	0
Uruguai	615	580	633	754	1.241	2.067	2.801	3.395
Veneçuela	337	436	558	793	1.207	1.904	2.829	3.432
Xile	819	810	1.015	1.353	2.187	3.391	4.465	5.307

Font: Departament d'Estadística. Ajuntament de Barcelona.

1.Evolució de la població estrangera a Barcelona. 1996-2005

1.7.Per països d'Oceania

	<i>Març 1996</i>	<i>Març 1999</i>	<i>Març 2000</i>	<i>Gener 2001</i>	<i>Gener 2002</i>	<i>Gener 2003</i>	<i>Gener 2004</i>	<i>Gener 2005</i>
TOTAL OCEANIA	76	81	85	99	114	157	214	282
Oceania	76	81	85	99	114	157	214	282
Austràlia	59	66	69	77	89	122	167	223
Fiji	0	0	0	0	0	0	0	0
Kiribati	0	0	0	0	0	0	0	0
Micronèsia, Estats Federats de	0	0	0	0	0	0	0	0
Nauru	0	0	0	0	0	0	0	0
Nova Zelanda	17	15	16	22	25	35	47	59
Papua Nova Guinea	0	0	0	0	0	0	0	0
Salomó	0	0	0	0	0	0	0	0
Samoa	0	0	0	0	0	0	0	0
Tonga	0	0	0	0	0	0	0	0
Tuvalu	0	0	0	0	0	0	0	0
Vanuatu	0	0	0	0	0	0	0	0

Font: Departament d'Estadística. Ajuntament de Barcelona.

2.Perfil dels estrangers a Barcelona segons àrees geogràfiques. Gener 2005

2.Perfil dels estrangers a Barcelona segons àrees geogràfiques. Gener 2005

2.1.Dades Generals

Àrees geogràfiques	Població estrangera		Sexe		Edat mitjana	Districtes d'implantació	
	Nombre	%	% Homes	% Dones		Districte	%
TOTAL ESTRANGERS	230.942	100,0	52,5	47,5	31	2. Eixample 1. Ciutat Vella 3. Sants-Montjuïc	17,2 16,5 12,3
Orient mitjà	1.812	0,8	62,9	37,1	34	2. Eixample 5. Sarrià-Sant Gervasi 6. Gràcia	23,0 12,9 12,1
Àsia central	26.204	11,3	74,8	25,2	30	1. Ciutat Vella 3. Sants-Montjuïc 2. Eixample	33,2 15,0 14,7
Sud-est Asiàtic	7.190	3,1	44,1	55,9	32	1. Ciutat Vella 2. Eixample 3. Sants-Montjuïc	58,6 16,8 9,6
Àfrica nord i Magrib	16.827	7,3	66,4	33,6	30	1. Ciutat Vella 3. Sants-Montjuïc 10. Sant Martí	30,1 15,5 11,7
Àfrica Subsahariana	3.448	1,5	67,9	32,1	30	8. Nou Barris 1. Ciutat Vella 10. Sant Martí	25,5 14,5 11,3
Àfrica central i meridional	543	0,2	55,4	44,6	31	2. Eixample 3. Sants-Montjuïc 8. Nou Barris	14,7 14,0 12,9
Amèrica central	17.447	7,6	42,3	57,7	30	2. Eixample 3. Sants-Montjuïc 1. Ciutat Vella	19,7 14,4 13,9
Amèrica del sud	99.482	43,1	45,9	54,1	31	2. Eixample 3. Sants-Montjuïc 10. Sant Martí	17,3 13,1 12,2
Europa central i oriental	14.627	6,3	51,2	48,8	31	3. Sants-Montjuïc 10. Sant Martí 2. Eixample	12,5 11,6 11,2
Unió Europea (dels 25)	37.017	16,0	53,7	46,3	34	2. Eixample 1. Ciutat Vella 5. Sarrià-Sant Gervasi	23,1 15,2 14,0
Resta de països (1)	6.345	2,7	48,3	51,7	35	5. Sarrià-Sant Gervasi 2. Eixample 1. Ciutat Vella	24,8 22,5 12,7

(1) Inclou els països d'Andorra, Islàndia, Liechtenstein, Mònaco, Noruega, San Marino, Suïssa, Vaticà, Estats Units d'Amèrica, Canadà, Japó i Oceania.

Font: Departament d'Estadística. Ajuntament de Barcelona.

2. Perfil dels estrangers a Barcelona segons àrees geogràfiques. Gener 2005

2.2. Edat i sexe

Àrees geogràfiques	Població estrangera	% Nens de 0-14 anys	% Joves de 15-24 anys	% Adults de 25-39 anys	% Adults de 40-64 anys	% Gent gran de 65 i més anys
TOTAL ESTRANGERS	230.942	11,7	14,4	50,2	21,2	2,5
Homes	121.192	11,5	13,7	52,3	20,7	1,9
Dones	109.750	11,9	15,2	48,0	21,8	3,2
Orient mitjà	1.812	10,1	12,7	46,4	26,4	4,4
Homes	1.140	8,2	11,9	49,3	27,6	2,9
Dones	672	13,2	14,0	41,4	24,4	7,0
Àsia central	26.204	11,5	14,9	52,5	20,0	1,1
Homes	19.612	8,6	14,0	56,5	20,1	0,8
Dones	6.592	20,0	17,4	40,6	19,7	2,3
Sud-est Asiàtic	7.190	14,1	10,1	45,4	28,3	2,2
Homes	3.171	16,4	11,0	45,7	25,6	1,4
Dones	4.019	12,3	9,3	45,2	30,4	2,8
Àfrica nord i Magrib	16.827	14,1	18,2	46,7	19,3	1,8
Homes	11.170	10,7	18,8	50,9	18,3	1,4
Dones	5.657	20,8	17,0	38,3	21,2	2,6
Àfrica Subsahariana	3.448	10,6	14,9	56,2	17,3	1,0
Homes	2.342	8,1	12,2	60,8	18,2	0,7
Dones	1.106	15,7	20,6	46,5	15,5	1,7
Àfrica central i meridional	543	11,0	13,6	54,1	20,1	1,1
Homes	301	12,0	12,0	54,2	21,3	0,7
Dones	242	9,9	15,7	54,1	18,6	1,7
Amèrica central	17.447	11,5	17,8	52,0	16,8	2,0
Homes	7.379	13,8	17,0	52,7	15,0	1,5
Dones	10.068	9,8	18,3	51,4	18,1	2,3
Amèrica del sud	99.482	12,8	15,0	49,2	20,8	2,1
Homes	45.638	14,1	14,7	50,3	19,4	1,5
Dones	53.844	11,7	15,2	48,4	22,0	2,7
Europa central i oriental	14.627	11,4	16,4	45,4	25,8	1,0
Homes	7.482	12,1	14,3	48,0	25,0	0,6
Dones	7.145	10,6	18,7	42,6	26,7	1,4
Unió Europea (dels 25)	37.017	7,7	9,8	55,5	21,8	5,1
Homes	19.890	7,4	8,0	56,7	23,6	4,3
Dones	17.127	8,2	12,0	54,1	19,7	6,0
Resta de països (1)	6.345	10,6	11,4	44,1	28,4	5,5
Homes	3.067	11,1	9,9	41,0	32,1	5,8
Dones	3.278	10,0	12,8	46,9	25,0	5,3

(1) Inclou els països d'Andorra, Islàndia, Liechtenstein, Mònaco, Noruega, San Marino, Suïssa, Vaticà, Estats Units d'Amèrica, Canadà, Japó i Oceania.

Font: Departament d'Estadística. Ajuntament de Barcelona.

2. Perfil dels estrangers a Barcelona segons àrees geogràfiques. Gener 2005

Orient Mitjà

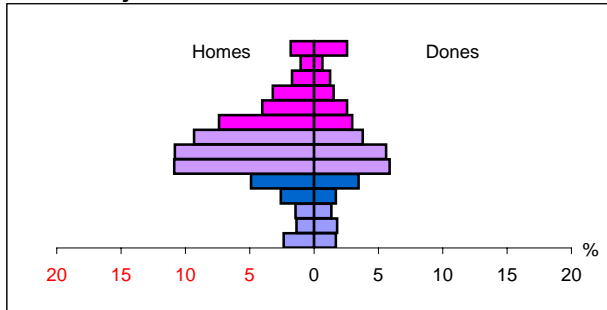

Àsia Central

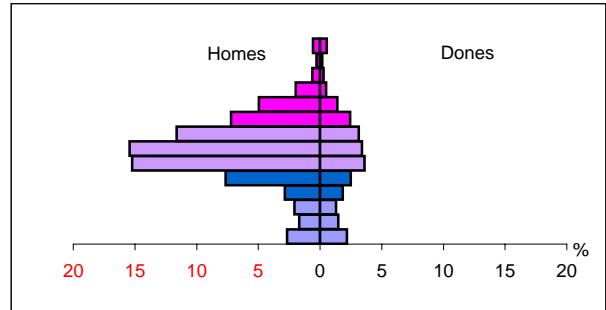

Sud-est Asiàtic

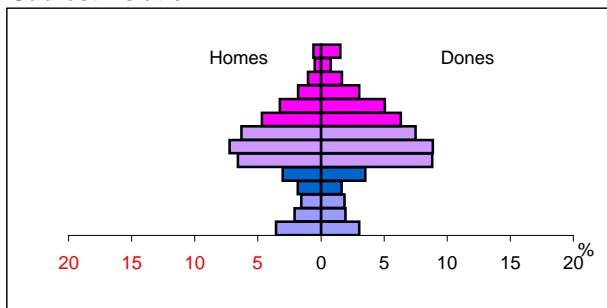

Àfrica nord i Magrib

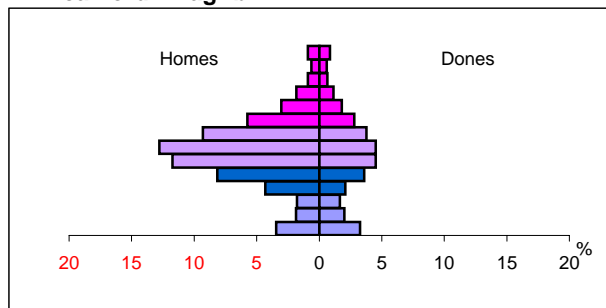

Àfrica subsahariana

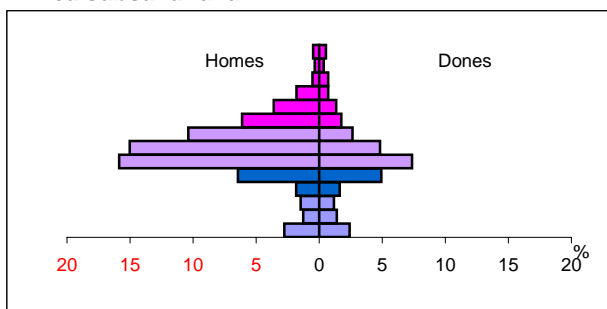

Àfrica central i meridional

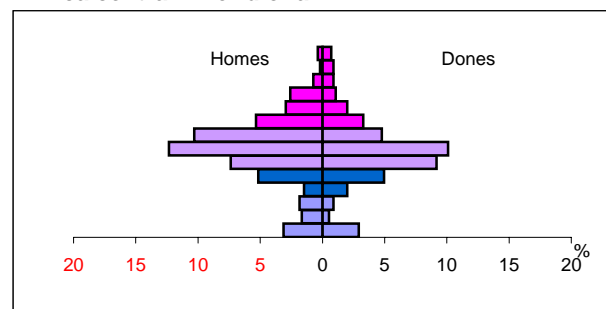

Amèrica central

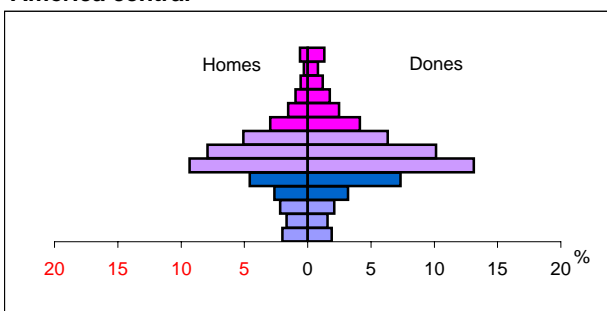

Amèrica del sud

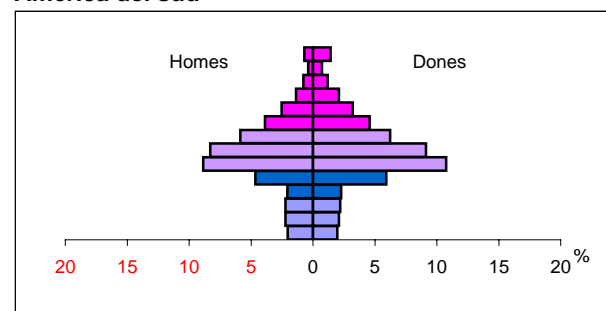

Europa central i oriental

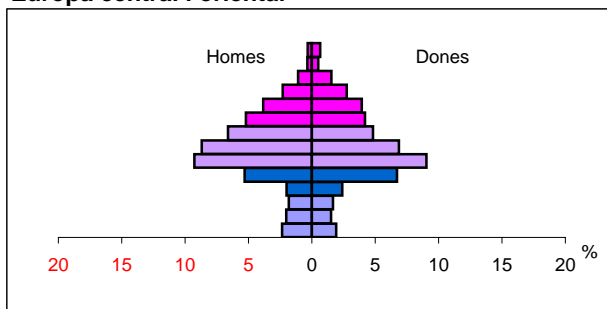

Unió Europea (dels 25)

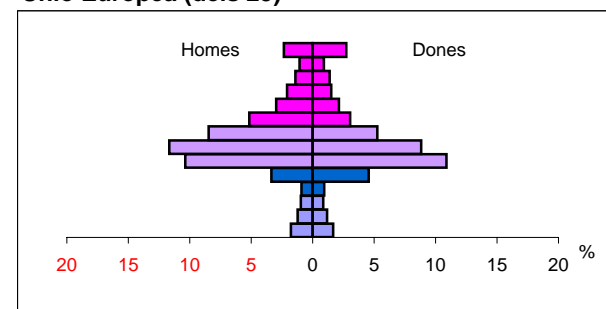

2. Perfil dels estrangers a Barcelona segons àrees geogràfiques. Gener 2005

2.3. Nivell d'estudis de la població de 16 i més anys

<i>Àrees geogràfiques</i>	<i>Població estrangera</i>	<i>% Estudis primaris</i>	<i>% Estudis secundaris</i>	<i>% Estudis superiors</i>	<i>% No consta</i>
TOTAL ESTRANGERS	202.264	46,3	24,2	28,3	1,2
Homes	106.414	49,4	23,0	26,5	1,2
Dones	95.850	42,8	25,6	30,3	1,3
Orient mitjà	1.618	31,6	28,5	38,6	1,3
Homes	1.041	33,1	28,5	36,7	1,6
Dones	577	28,9	28,4	41,9	0,7
Àsia central	22.946	82,3	9,5	7,2	1,0
Homes	17.782	84,1	8,3	6,7	0,8
Dones	5.164	75,9	13,6	9,0	1,5
Sud-est Asiàtic	6.124	58,3	21,0	19,2	1,5
Homes	2.626	60,4	21,5	16,5	1,6
Dones	3.498	56,7	20,6	21,3	1,3
Àfrica nord i Magrib	14.349	76,6	14,1	8,4	0,9
Homes	9.924	76,0	14,3	8,8	0,9
Dones	4.425	77,9	13,6	7,4	1,1
Àfrica Subsahariana	3.070	72,2	17,9	8,7	1,1
Homes	2.143	73,4	16,1	9,5	0,9
Dones	927	69,4	22,1	6,9	1,6
Àfrica central i meridional	482	46,7	29,0	23,0	1,2
Homes	265	43,8	29,4	26,8	0,0
Dones	217	50,2	28,6	18,4	2,8
Amèrica central	15.260	35,9	24,2	38,4	1,4
Homes	6.276	31,2	23,4	43,9	1,5
Dones	8.984	39,2	24,8	34,6	1,3
Amèrica del sud	85.888	44,4	28,8	25,2	1,6
Homes	38.759	44,1	29,6	24,6	1,7
Dones	47.129	44,6	28,1	25,7	1,5
Europa central i oriental	12.858	50,9	23,1	25,0	1,0
Homes	6.526	55,9	23,5	19,5	1,1
Dones	6.332	45,8	22,6	30,7	0,9
Unió Europea (dels 25)	34.027	18,7	28,0	52,6	0,6
Homes	18.359	18,7	28,1	52,5	0,6
Dones	15.668	18,7	27,9	52,8	0,6
Resta de països (1)	5.642	12,5	24,6	62,4	0,6
Homes	2.713	11,1	22,0	66,3	0,6
Dones	2.929	13,8	26,9	58,7	0,6

(1) Inclou els països d'Andorra, Islàndia, Liechtenstein, Mònaco, Noruega, San Marino, Suïssa, Vaticà, Estats Units d'Amèrica, Canadà, Japó i Oceania.

Font: Departament d'Estadística. Ajuntament de Barcelona.

2. Perfil dels estrangers a Barcelona segons àrees geogràfiques. Gener 2005

Orient mitjà

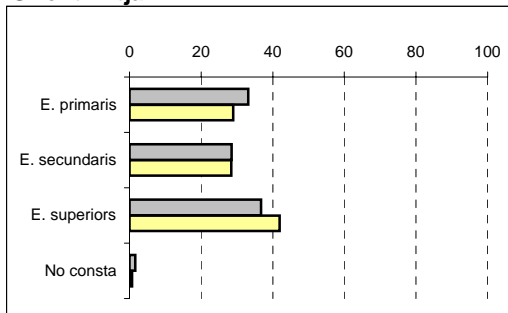

Àsia central

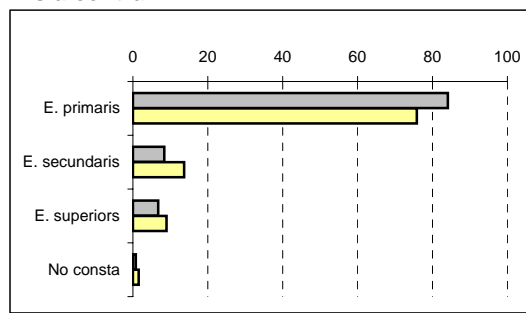

Sud-est Asiàtic

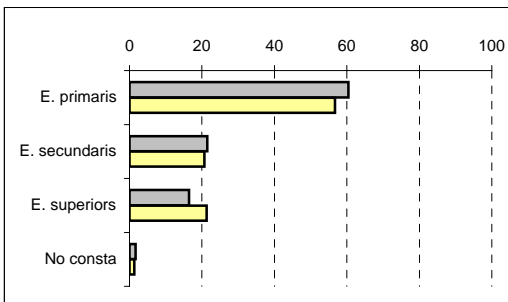

Àfrica nord i Magrib

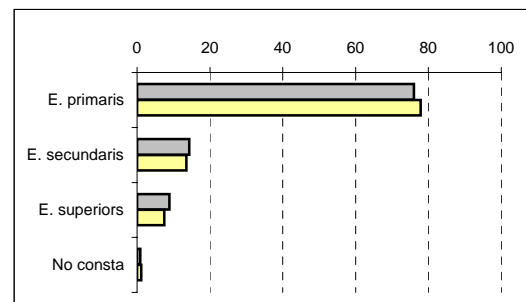

Àfrica subsahariana

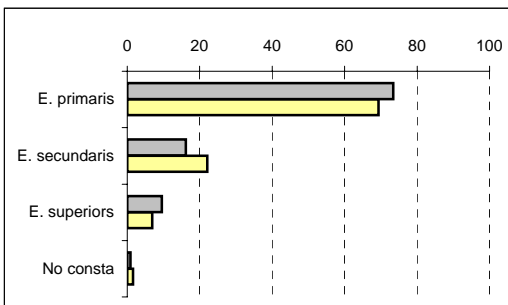

Àfrica central i meridional

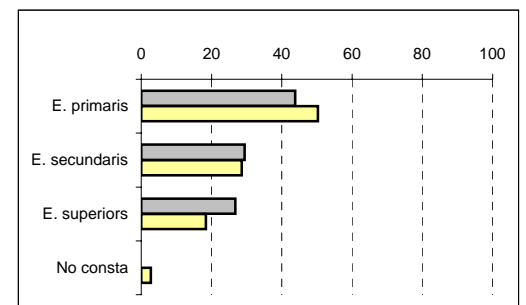

Amèrica central

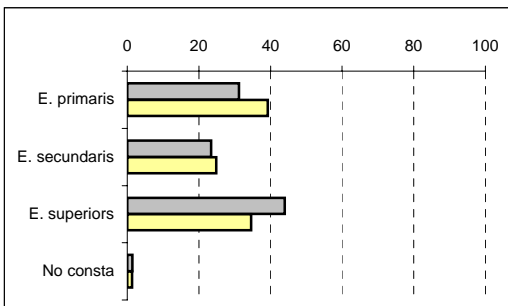

Amèrica del sud

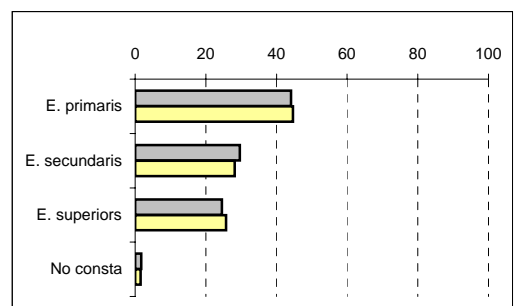

Europa central i oriental

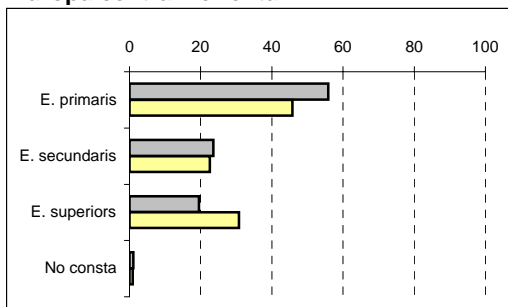

Unió Europea (dels 25)

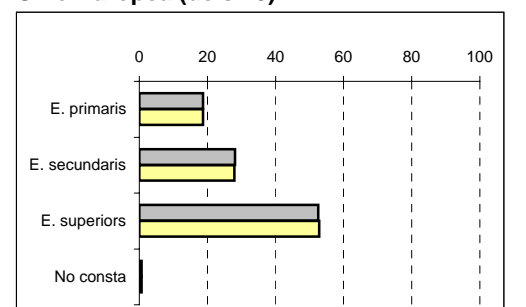

■ % Homes ■ % Dones

2. Perfil dels estrangers a Barcelona segons àrees geogràfiques. Gener 2005

2.4. Any d'arribada a Barcelona

<i>Àrees geogràfiques</i>	<i>Població estrangera</i>	<i>Menys d'1 any</i>	<i>D'1 a 5 anys</i>	<i>De 5 a 15 anys</i>	<i>Més de 15 anys</i>
TOTAL ESTRANGERS	230.942	60.067	150.045	17.366	3.464
%	100	26,0	65,0	7,5	1,5
Orient mitjà	1.812	363	1.173	212	64
%	100	20,0	64,7	11,7	3,5
Àsia central	26.204	10.255	14.210	1.655	84
%	100	39,1	54,2	6,3	0,3
Sud-est Asiàtic	7.190	1.332	4.457	1.287	114
%	100	18,5	62,0	17,9	1,6
Àfrica nord i Magrib	16.827	3.883	10.086	2.685	173
%	100	23,1	59,9	16,0	1,0
Àfrica Subsahariana	3.448	923	2.206	293	26
%	100	26,8	64,0	8,5	0,8
Àfrica central i meridional	543	112	358	70	3
%	100	20,6	65,9	12,9	0,6
Amèrica central	17.447	4.438	11.495	1.435	79
%	100	25,4	65,9	8,2	0,5
Amèrica del sud	99.482	24.306	70.863	3.974	339
%	100	24,4	71,2	4,0	0,3
Europa central i oriental	14.627	4.411	9.870	342	4
%	100	30,2	67,5	2,3	0,0
Unió Europea (dels 25)	37.017	8.529	21.776	4.513	2.199
%	100	23,0	58,8	12,2	5,9
Resta de països (1)	6.345	1.515	3.551	900	379
%	100	23,9	56,0	14,2	6,0

(1) Inclou els països d'Andorra, Islàndia, Liechtenstein, Mònaco, Noruega, San Marino, Suïssa, Vaticà, Estats Units d'Amèrica, Canadà, Japó i Oceania.

Font: Departament d'Estadística. Ajuntament de Barcelona.

2. Perfil dels estrangers a Barcelona segons àrees geogràfiques. Gener 2005

Orient mitjà

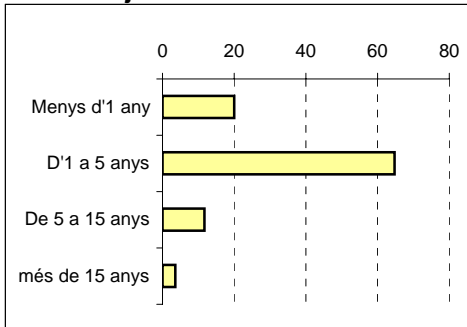

Àsia central

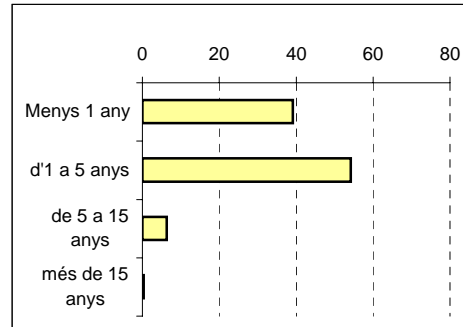

Sud-est Asiàtic

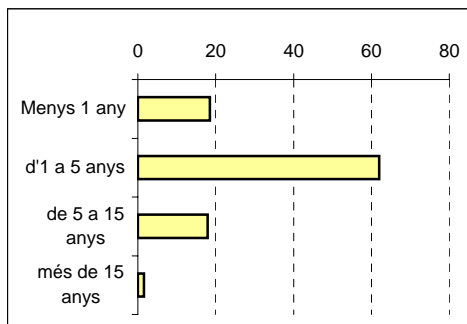

Àfrica nord i Magrib

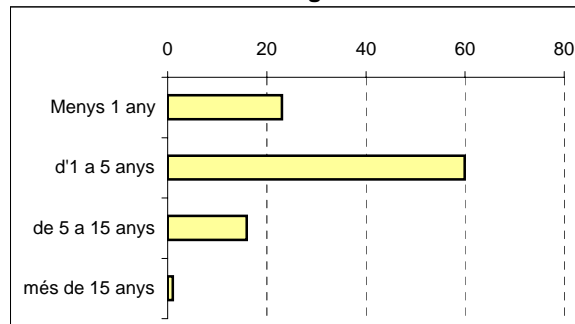

Àfrica subsahariana

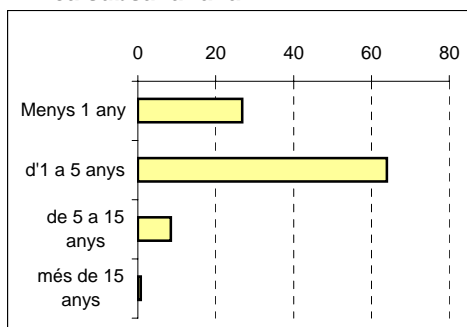

Àfrica central i meridional

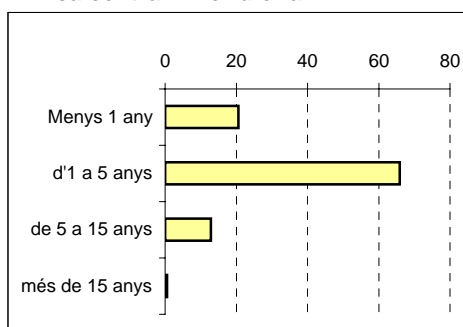

Amèrica central

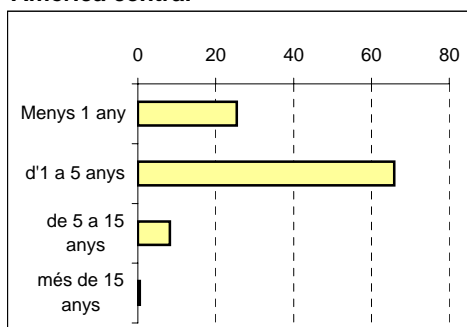

Amèrica del sud

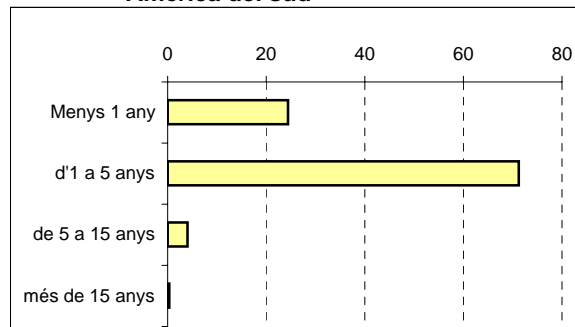

Europa central i oriental

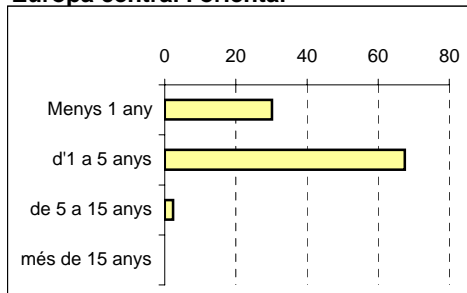

Unió Europea (dels 25)

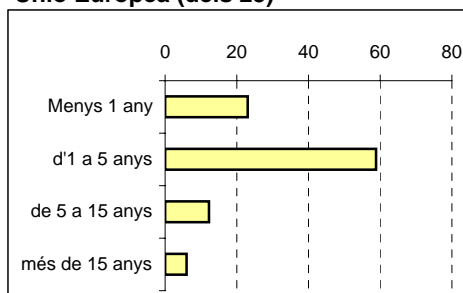

3.Perfil dels col.lectius no comunitaris més nombrosos a Barcelona. Gener 2005

3.Perfil dels col·lectius no comunitaris més nombrosos a Barcelona. Gener 2005

3.1.Evolució 1996-2005

<i>Nacionalitats</i>	<i>Març</i> <i>1996</i>	<i>Març</i> <i>1999</i>	<i>Març</i> <i>2000</i>	<i>Gener</i> <i>2001</i>	<i>Gener</i> <i>2002</i>	<i>Gener</i> <i>2003</i>	<i>Gener</i> <i>2004</i>	<i>Gener</i> <i>2005</i>	<i>Taxa</i> <i>creixement</i> <i>2005-2004</i>
Equador	202	658	2.703	8.204	17.975	26.891	32.946	31.828	-3,4
Perú	2.094	4.583	5.669	6.879	8.646	10.964	13.163	15.037	14,2
Marroc	3.196	4.982	6.074	7.165	9.751	11.985	13.594	14.508	6,7
Colòmbia	703	1.106	2.288	4.708	9.616	12.429	13.307	13.935	4,7
Argentina	1.871	1.489	1.750	2.504	4.547	9.516	11.437	12.439	8,8
Pakistan	614	1.382	2.129	3.405	6.112	9.944	10.198	11.997	17,6
Xina	804	1.309	1.929	2.460	3.303	5.272	7.195	9.524	32,4
Bolívia	110	165	268	583	1.116	2.455	4.810	8.314	72,8
Dominicana, República	1.066	2.777	3.349	4.136	5.031	5.947	6.777	7.218	6,5
Filipines	1.854	2.384	2.758	3.176	3.859	4.903	5.871	6.470	10,2

Font: Departament d'Estadística. Ajuntament de Barcelona.

3.Perfil dels col·lectius no comunitaris més nombrosos a Barcelona. Gener 2005

3.2.Ecuador

	2001	%	2002	%	2003	%	2004	%	2005	%
TOTAL POBLACIÓ EQUATORIANA	8.204		17.975		26.891		32.946		31.828	
Lloc de residència:										
1. Ciutat Vella	895	10,9	1.959	10,9	2.899	10,8	3.326	10,1	2.879	9,0
2. Eixample	1.407	17,2	2.974	16,5	3.969	14,8	4.519	13,7	4.227	13,3
3. Sants-Montjuïc	954	11,6	2.353	13,1	3.846	14,3	4.841	14,7	4.569	14,4
4. Les Corts	124	1,5	354	2,0	534	2,0	638	1,9	619	1,9
5. Sarrià-Sant Gervasi	157	1,9	373	2,1	595	2,2	675	2,0	740	2,3
6. Gràcia	629	7,7	1.258	7,0	1.686	6,3	1.849	5,6	1.764	5,5
7. Horta-Guinardó	716	8,7	1.614	9,0	2.628	9,8	3.261	9,9	3.275	10,3
8. Nou Barris	1.353	16,5	2.871	16,0	4.273	15,9	5.742	17,4	5.944	18,7
9. Sant Andreu	693	8,4	1.558	8,7	2.416	9,0	2.899	8,8	2.930	9,2
10. Sant Martí	881	10,7	2.118	11,8	3.421	12,7	4.326	13,1	4.293	13,5
no consta	395	4,8	543	3,0	624	2,3	870	2,6	588	1,8
Edat:										
nens de 0-14 anys	944	11,5	2.421	13,5	4.432	16,5	5.925	18,0	5.604	17,6
joves de 15-24 anys	1.568	19,1	3.596	20,0	5.484	20,4	6.518	19,8	5.681	17,8
adults de 25-39 anys	4.220	51,4	8.783	48,9	12.182	45,3	14.278	43,3	14.074	44,2
adults de 40-64 anys	1.433	17,5	3.090	17,2	4.598	17,1	5.936	18,0	6.186	19,4
gent gran de 65 i més anys	39	0,5	85	0,5	195	0,7	289	0,9	283	0,9
edat mitjana	29		29		28		28		28	
Sexe:										
homes	3.635	44,3	8.194	45,6	12.390	46,1	14.939	45,3	14.438	45,4
dones	4.569	55,7	9.781	54,4	14.501	53,9	18.007	54,7	17.390	54,6
Nivell estudis (1):										
primaris	3.331	46,2	7.897	51,3	12.380	55,8	15.850	59,5	15.414	59,6
secundaris	2.527	35,0	4.996	32,4	6.580	29,6	7.309	27,4	6.975	27,0
superiors	1.277	17,7	2.275	14,8	2.824	12,7	2.970	11,1	2.974	11,5
no consta	80	1,1	240	1,6	415	1,9	523	2,0	515	2,0
Any arribada a Barcelona:										
menys d'1 any	-		-		12.423	46,2	10.691	32,5	4.939	15,5
d'1 a 5 anys	-		-		14.327	53,3	22.086	67,0	26.616	83,6
de 5 a 15 anys	-		-		131	0,5	159	0,5	264	0,8
més de 15 anys	-		-		10	0,0	10	0,0	9	0,0

(1) població de 16 i més anys.

Font: Departament d'Estadística. Ajuntament de Barcelona.

Evolució dels percentatges dels grups d'edat

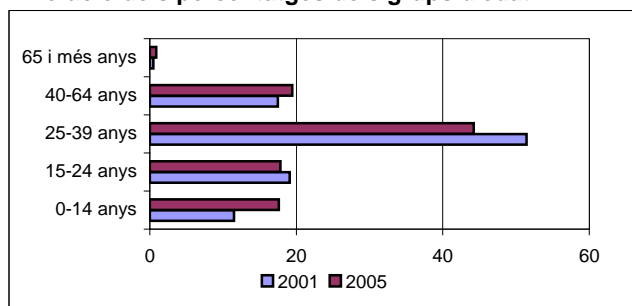

Evolució dels percentatges del nivell d'estudis

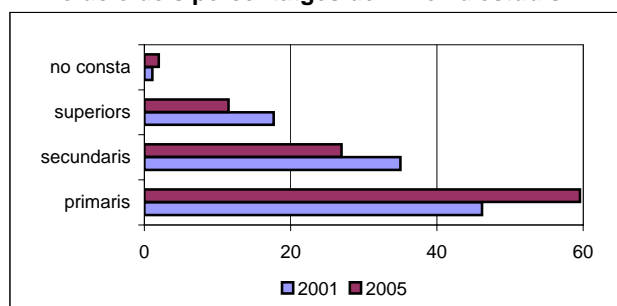

Nombre de persones de nacionalitat Equatoriana

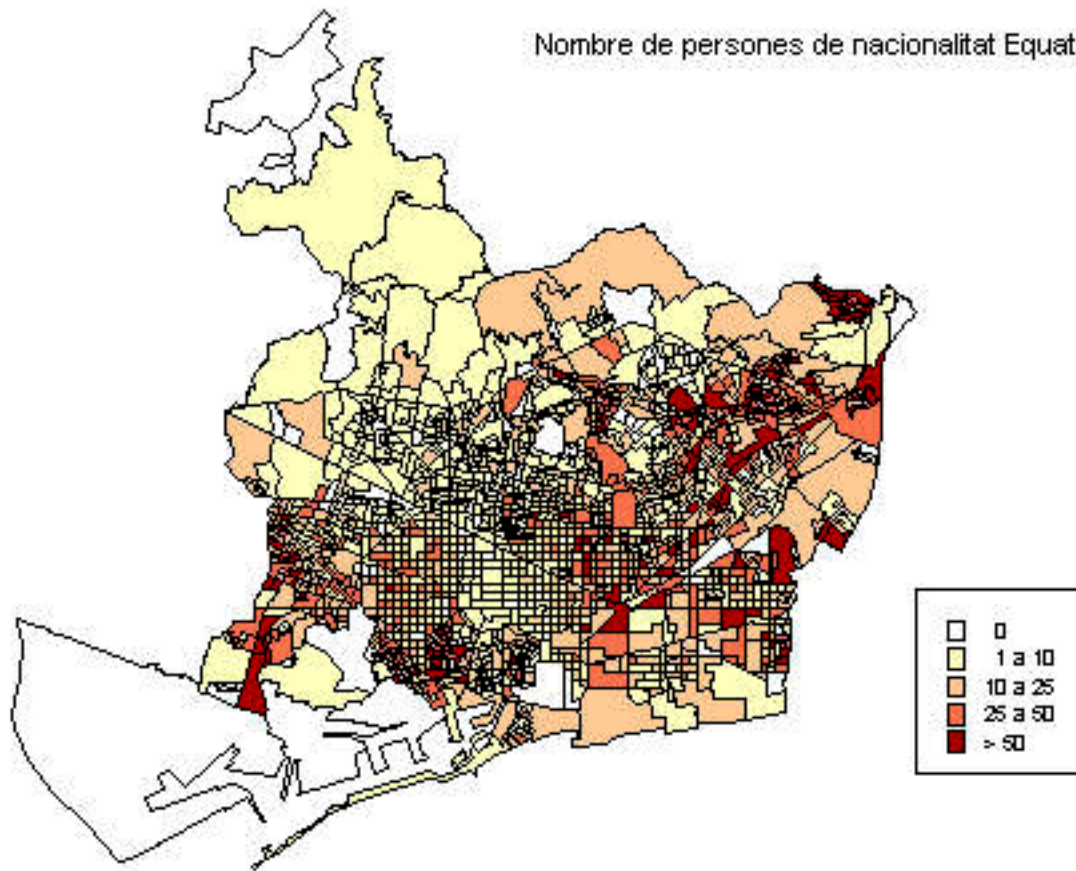

3.Perfil dels col·lectius no comunitaris més nombrosos a Barcelona. Gener 2005

3.3.Perú

	2001	%	2002	%	2003	%	2004	%	2005	%
TOTAL POBLACIÓ PERUANA	6.879		8.646		10.964		13.163		15.037	
Lloc de residència:										
1. Ciutat Vella	350	5,1	440	5,1	565	5,2	644	4,9	694	4,6
2. Eixample	1.880	27,3	2.274	26,3	2.584	23,6	2.935	22,3	3.122	20,8
3. Sants-Montjuïc	1.001	14,6	1.235	14,3	1.578	14,4	1.910	14,5	2.182	14,5
4. Les Corts	199	2,9	246	2,8	333	3,0	381	2,9	444	3,0
5. Sarrià-Sant Gervasi	364	5,3	484	5,6	645	5,9	743	5,6	777	5,2
6. Gràcia	458	6,7	551	6,4	731	6,7	945	7,2	1.060	7,0
7. Horta-Guinardó	580	8,4	746	8,6	1.016	9,3	1.268	9,6	1.471	9,8
8. Nou Barris	481	7,0	640	7,4	822	7,5	1.042	7,9	1.312	8,7
9. Sant Andreu	686	10,0	897	10,4	1.241	11,3	1.505	11,4	1.810	12,0
10. Sant Martí	870	12,6	1.106	12,8	1.414	12,9	1.719	13,1	2.072	13,8
no consta	10	0,1	27	0,3	35	0,3	71	0,5	93	0,6
Edat:										
nens de 0-14 anys	834	12,1	1.032	11,9	1.199	10,9	1.482	11,3	1.668	11,1
joves de 15-24 anys	959	13,9	1.207	14,0	1.523	13,9	1.797	13,7	2.096	13,9
adults de 25-39 anys	3.079	44,8	3.820	44,2	4.901	44,7	5.886	44,7	6.665	44,3
adults de 40-64 anys	1.770	25,7	2.286	26,4	2.962	27,0	3.503	26,6	4.016	26,7
gent gran de 65 i més anys	237	3,4	301	3,5	379	3,5	495	3,8	592	3,9
edat mitjana	33		33		33		33		33	
Sexe:										
homes	2.631	38,2	3.433	39,7	4.571	41,7	5.639	42,8	6.632	44,1
dones	4.248	61,8	5.213	60,3	6.393	58,3	7.524	57,2	8.405	55,9
Nivell estudis (1):										
primaris	1.760	29,4	2.417	32,2	3.435	35,6	4.512	39,1	5.539	42,0
secundaris	2.318	38,8	2.739	36,4	3.335	34,5	3.687	32,0	3.913	29,6
superiors	1.770	29,6	2.187	29,1	2.693	27,9	3.126	27,1	3.505	26,6
no consta	130	2,2	172	2,3	196	2,0	214	1,9	243	1,8
Any arribada a Barcelona:										
menys d'1 any	-		-		3.286	30,0	3.351	25,5	3.767	25,1
d'1 a 5 anys	-		-		6.295	57,4	8.285	62,9	9.507	63,2
de 5 a 15 anys	-		-		1.353	12,3	1.499	11,4	1.735	11,5
més de 15 anys	-		-		30	0,3	28	0,2	28	0,2

(1) població de 16 i més anys.

Font: Departament d'Estadística. Ajuntament de Barcelona.

Evolució dels percentatges dels grups d'edat

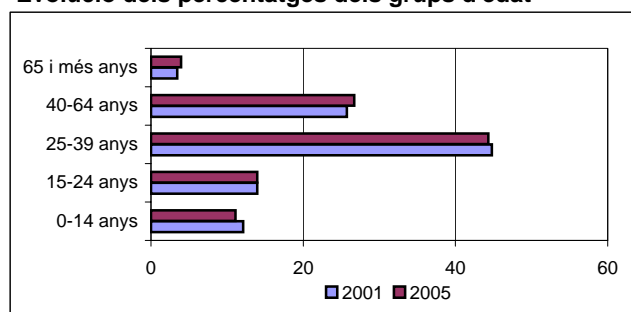

Evolució dels percentatges del nivell d'estudis

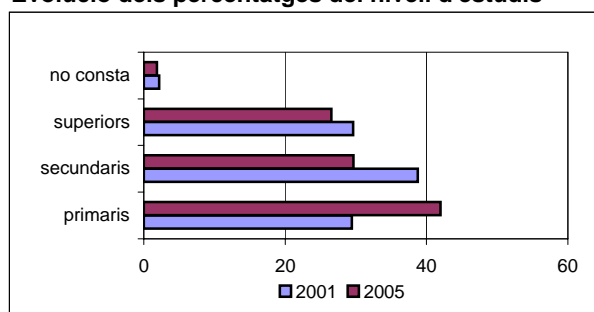

Nombre de persones de nacionalitat Peruana

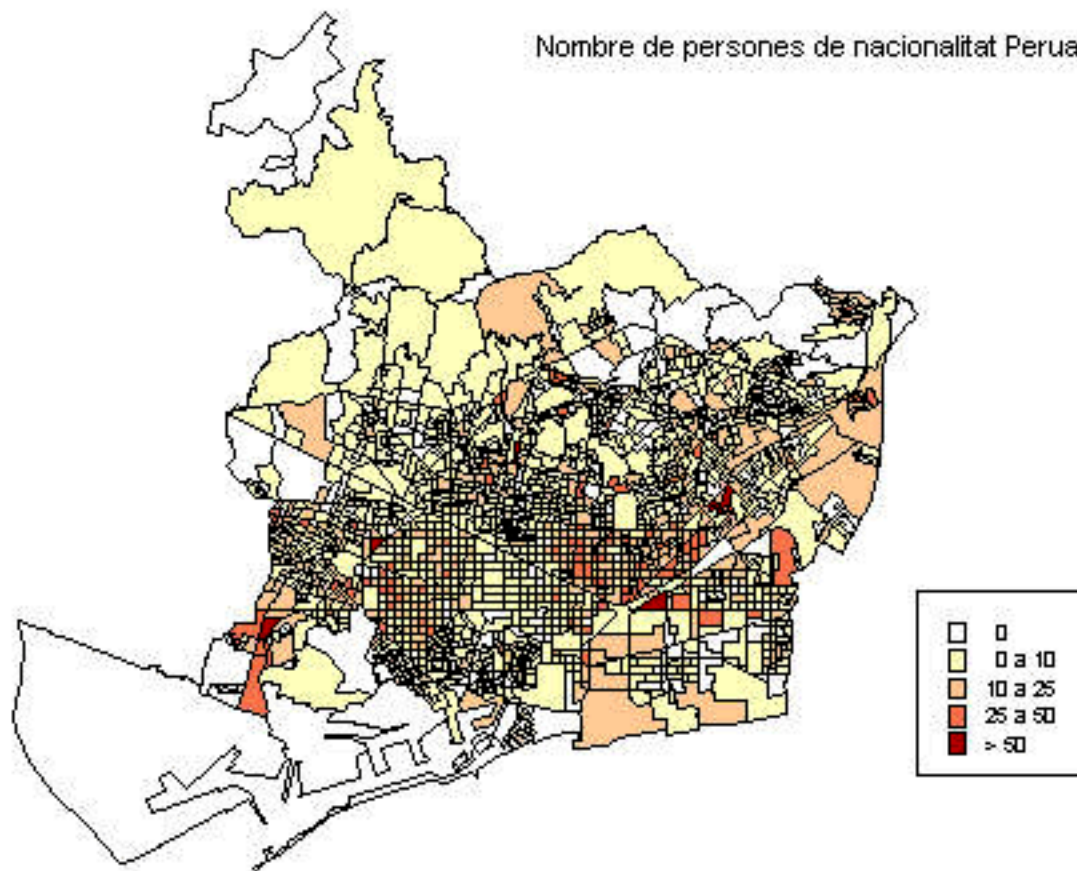

3. Perfil dels col·lectius no comunitaris més nombrosos a Barcelona. Gener 2005

3.4. Marroc

	2001	%	2002	%	2003	%	2004	%	2005	%
TOTAL POBLACIÓ MARROQUINA	7.165		9.751		11.985		13.594		14.508	
Lloc de residència:										
1. Ciutat Vella	3.019	42,1	3.645	37,4	4.061	33,9	4.247	31,2	4.390	30,3
2. Eixample	508	7,1	711	7,3	1.008	8,4	1.166	8,6	1.254	8,6
3. Sants-Montjuïc	1.324	18,5	1.668	17,1	1.951	16,3	2.250	16,6	2.358	16,3
4. Les Corts	81	1,1	95	1,0	129	1,1	145	1,1	149	1,0
5. Sarrià-Sant Gervasi	112	1,6	148	1,5	179	1,5	207	1,5	239	1,6
6. Gràcia	178	2,5	284	2,9	355	3,0	425	3,1	501	3,5
7. Horta-Guinardó	277	3,9	386	4,0	491	4,1	623	4,6	669	4,6
8. Nou Barris	323	4,5	468	4,8	740	6,2	971	7,1	1.172	8,1
9. Sant Andreu	522	7,3	701	7,2	866	7,2	1.042	7,7	1.162	8,0
10. Sant Martí	784	10,9	1.057	10,8	1.328	11,1	1.498	11,0	1.736	12,0
no consta	37	0,5	588	6,0	877	7,3	1.020	7,5	878	6,1
Edat:										
nens de 0-14 anys	1.298	18,1	1.485	15,2	1.616	13,5	1.856	13,7	2.112	14,6
joves de 15-24 anys	1.282	17,9	1.978	20,3	2.542	21,2	2.824	20,8	2.899	20,0
adults de 25-39 anys	3.049	42,6	4.396	45,1	5.519	46,0	6.233	45,9	6.501	44,8
adults de 40-64 anys	1.410	19,7	1.724	17,7	2.105	17,6	2.436	17,9	2.729	18,8
gent gran de 65 i més anys	126	1,8	168	1,7	203	1,7	245	1,8	267	1,8
edat mitjana	29		29		29		29		29	
Sexe:										
homes	4.179	58,3	6.144	63,0	7.788	65,0	8.813	64,8	9.360	64,5
dones	2.986	41,7	3.607	37,0	4.197	35,0	4.781	35,2	5.148	35,5
Nivell estudis (1):										
primaris	4.512	77,8	6.418	78,5	8.066	78,6	9.233	79,6	9.768	79,5
secundaris	786	13,5	1.105	13,5	1.409	13,7	1.512	13,0	1.579	12,8
superiors	387	6,7	533	6,5	656	6,4	739	6,4	825	6,7
no consta	118	2,0	124	1,5	134	1,3	120	1,0	120	1,0
Any arribada a Barcelona:										
menys d'1 any	-		-		3.661	30,5	3.230	23,8	3.361	23,2
d'1 a 5 anys	-		-		6.353	53,0	8.047	59,2	8.568	59,1
de 5 a 15 anys	-		-		1.777	14,8	2.125	15,6	2.416	16,7
més de 15 anys	-		-		194	1,6	192	1,4	163	1,1

(1) població de 16 i més anys.

Font: Departament d'Estadística. Ajuntament de Barcelona.

Evolució dels percentatges dels grups d'edat

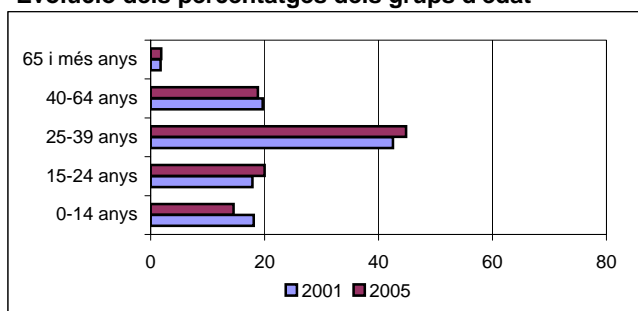

Evolució dels percentatges del nivell d'estudis

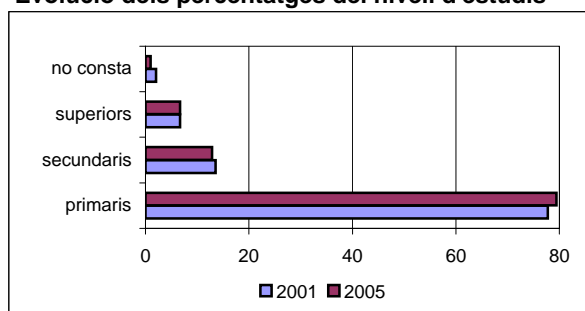

Nombre de persones de nacionalitat Marroquina

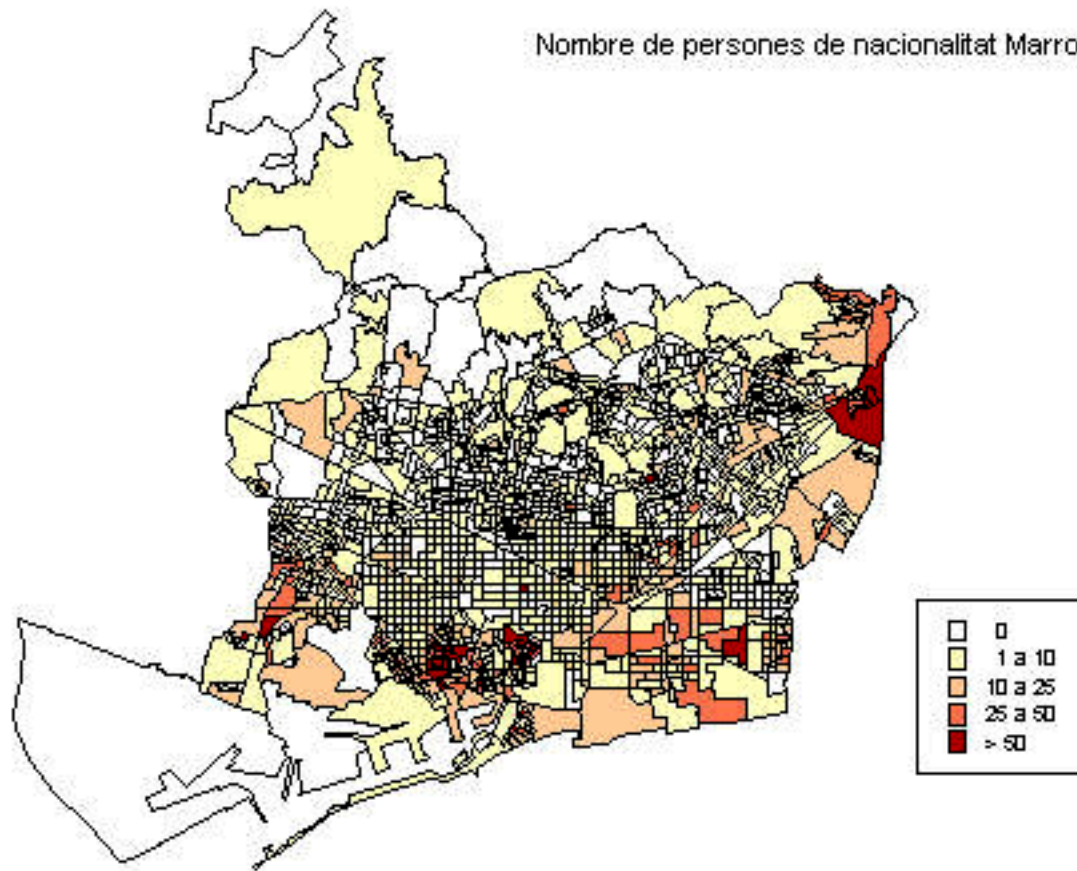

3. Perfil dels col·lectius no comunitaris més nombrosos a Barcelona. Gènere 2005

3.5. Colòmbia

	2001	%	2002	%	2003	%	2004	%	2005	%
TOTAL POBLACIÓ COLOMBIANA	4.708		9.616		12.429		13.307		13.935	
Lloc de residència:										
1. Ciutat Vella	456	9,7	962	10,0	1.154	9,3	1.188	8,9	1.143	8,2
2. Eixample	897	19,1	1.736	18,1	2.253	18,1	2.363	17,8	2.545	18,3
3. Sants-Montjuïc	686	14,6	1.462	15,2	1.923	15,5	2.024	15,2	2.080	14,9
4. Les Corts	254	5,4	421	4,4	533	4,3	595	4,5	621	4,5
5. Sarrià-Sant Gervasi	341	7,2	580	6,0	765	6,2	808	6,1	848	6,1
6. Gràcia	320	6,8	663	6,9	866	7,0	1.014	7,6	1.102	7,9
7. Horta-Guinardó	601	12,8	1.291	13,4	1.530	12,3	1.584	11,9	1.609	11,5
8. Nou Barris	244	5,2	606	6,3	867	7,0	999	7,5	1.090	7,8
9. Sant Andreu	239	5,1	484	5,0	723	5,8	841	6,3	963	6,9
10. Sant Martí	490	10,4	1.096	11,4	1.518	12,2	1.640	12,3	1.724	12,4
no consta	180	3,8	315	3,3	297	2,4	251	1,9	210	1,5
Edat:										
nens de 0-14 anys	630	13,4	1.298	13,5	1.499	12,1	1.532	11,5	1.588	11,4
joves de 15-24 anys	718	15,3	1.594	16,6	2.090	16,8	1.995	15,0	1.913	13,7
adults de 25-39 anys	2.334	49,6	4.741	49,3	6.297	50,7	6.892	51,8	7.170	51,5
adults de 40-64 anys	954	20,3	1.868	19,4	2.395	19,3	2.697	20,3	3.036	21,8
gent gran de 65 i més anys	72	1,5	115	1,2	148	1,2	191	1,4	228	1,6
edat mitjana	30		30		30		31		31	
Sexe:										
homes	2.057	43,7	4.381	45,6	5.733	46,1	6.134	46,1	6.405	46,0
dones	2.651	56,3	5.235	54,4	6.696	53,9	7.173	53,9	7.530	54,0
Nivell estudis (1):										
primaris	1.100	27,2	2.514	30,5	3.418	31,6	3.770	32,2	4.387	35,9
secundaris	1.719	42,5	3.389	41,1	4.266	39,4	4.333	37,1	3.994	32,7
superiors	1.169	28,9	2.204	26,7	2.991	27,6	3.422	29,3	3.658	29,9
no consta	58	1,4	138	1,7	157	1,4	169	1,4	193	1,6
Any arribada a Barcelona:										
menys d'1 any	-		-		4.410	35,5	2.495	18,7	2.698	19,4
d'1 a 5 anys	-		-		7.687	61,8	10.442	78,5	10.817	77,6
de 5 a 15 anys	-		-		290	2,3	328	2,5	375	2,7
més de 15 anys	-		-		42	0,3	42	0,3	45	0,3

(1) població de 16 i més anys.

Font: Departament d'Estadística. Ajuntament de Barcelona.

Evolució dels percentatges dels grups d'edat

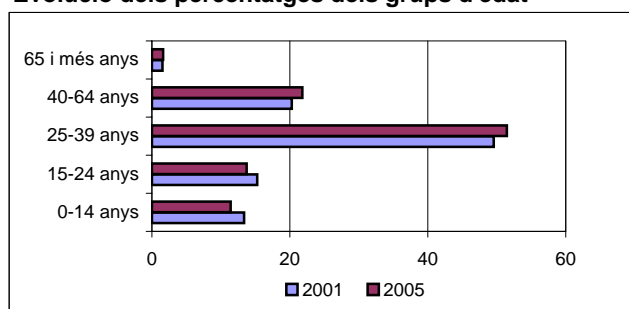

Evolució dels percentatges del nivell d'estudis



Nombre de persones de nacionalitat Colombiana

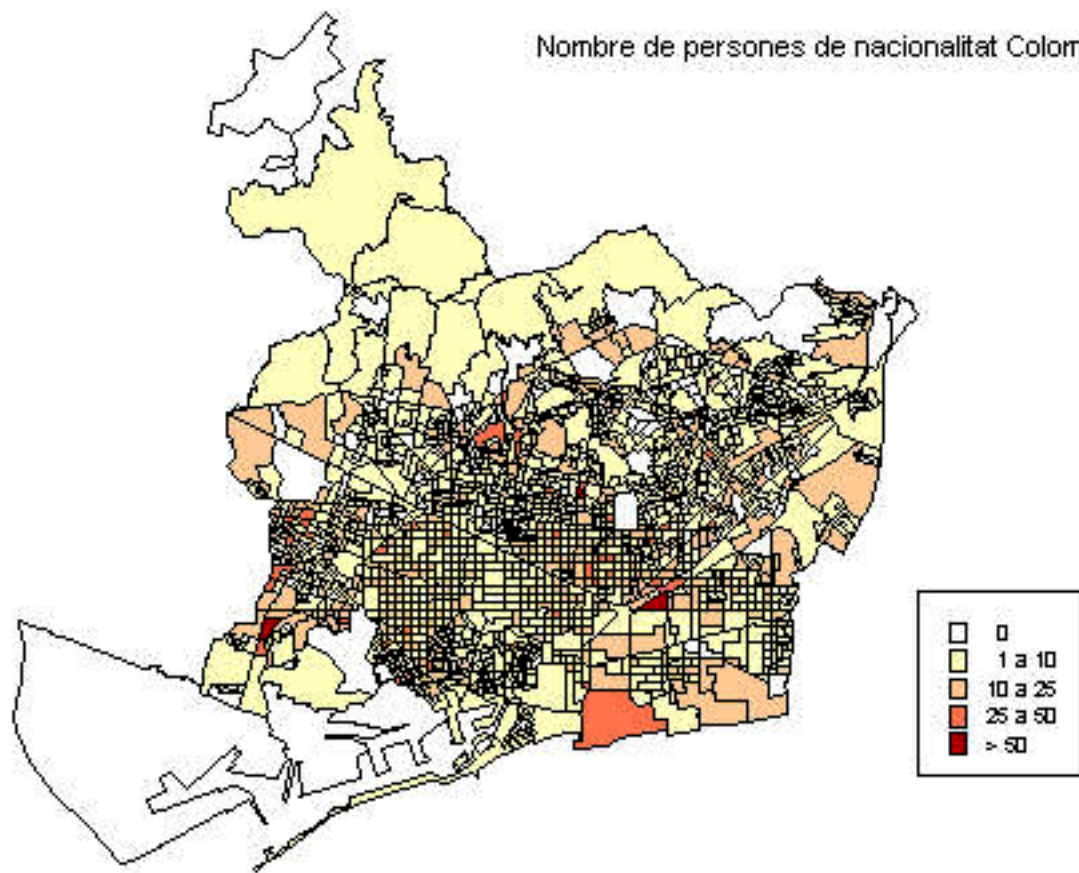

3.Perfil dels col·lectius no comunitaris més nombrosos a Barcelona. Gener 2005

3.6.Argentina

	2001	%	2002	%	2003	%	2004	%	2005	%
TOTAL POBLACIÓ ARGENTINA	2.504		4.547		9.516		11.437		12.439	
Lloc de residència:										
1. Ciutat Vella	410	16,4	783	17,2	1.453	15,3	1.627	14,2	1.675	13,5
2. Eixample	520	20,8	1.003	22,1	2.110	22,2	2.479	21,7	2.701	21,7
3. Sants-Montjuïc	235	9,4	471	10,4	968	10,2	1.164	10,2	1.283	10,3
4. Les Corts	136	5,4	193	4,2	405	4,3	435	3,8	466	3,7
5. Sarrià-Sant Gervasi	204	8,1	322	7,1	685	7,2	851	7,4	894	7,2
6. Gràcia	240	9,6	424	9,3	880	9,2	1.074	9,4	1.190	9,6
7. Horta-Guinardó	245	9,8	429	9,4	840	8,8	1.086	9,5	1.165	9,4
8. Nou Barris	128	5,1	220	4,8	470	4,9	572	5,0	641	5,2
9. Sant Andreu	129	5,2	191	4,2	501	5,3	632	5,5	681	5,5
10. Sant Martí	239	9,5	462	10,2	1.080	11,3	1.343	11,7	1.520	12,2
no consta	18	0,7	49	1,1	124	1,3	174	1,5	223	1,8
Edat:										
nens de 0-14 anys	275	11,0	439	9,7	928	9,8	1.073	9,4	1.191	9,6
joves de 15-24 anys	326	13,0	647	14,2	1.283	13,5	1.309	11,4	1.232	9,9
adults de 25-39 anys	1.024	40,9	2.178	47,9	5.153	54,2	6.354	55,6	7.031	56,5
adults de 40-64 anys	682	27,2	1.017	22,4	1.773	18,6	2.218	19,4	2.451	19,7
gent gran de 65 i més anys	197	7,9	266	5,9	379	4,0	483	4,2	534	4,3
edat mitjana	36		34		32		33		33	
Sexe:										
homes	1.277	51,0	2.344	51,6	4.857	51,0	5.824	50,9	6.406	51,5
dones	1.227	49,0	2.203	48,4	4.659	49,0	5.613	49,1	6.033	48,5
Nivell estudis (1):										
primaris	663	29,9	1.251	30,7	2.734	32,0	3.369	32,7	4.266	38,2
secundaris	679	30,6	1.218	29,9	2.310	27,0	2.835	27,5	3.801	34,0
superiors	820	37,0	1.529	37,5	3.361	39,3	3.968	38,5	2.968	26,5
no consta	55	2,5	78	1,9	137	1,6	132	1,3	147	1,3
Any arribada a Barcelona:										
menys d'1 any	-		-		5.541	58,2	2.905	25,4	2.589	20,8
d'1 a 5 anys	-		-		3.349	35,2	7.901	69,1	9.230	74,2
de 5 a 15 anys	-		-		518	5,4	532	4,7	538	4,3
més de 15 anys	-		-		108	1,1	99	0,9	82	0,7

(1) població de 16 i més anys.

Font: Departament d'Estadística. Ajuntament de Barcelona.

Evolució dels percentatges dels grups d'edat

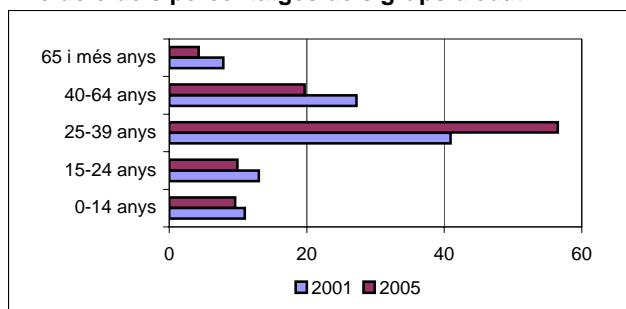

Evolució dels percentatges del nivell d'estudis

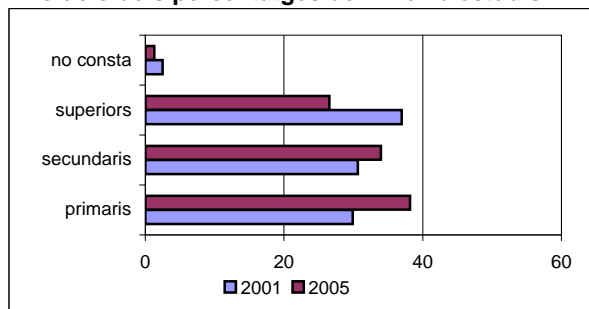

Nombre de persones de nacionalitat Argentina

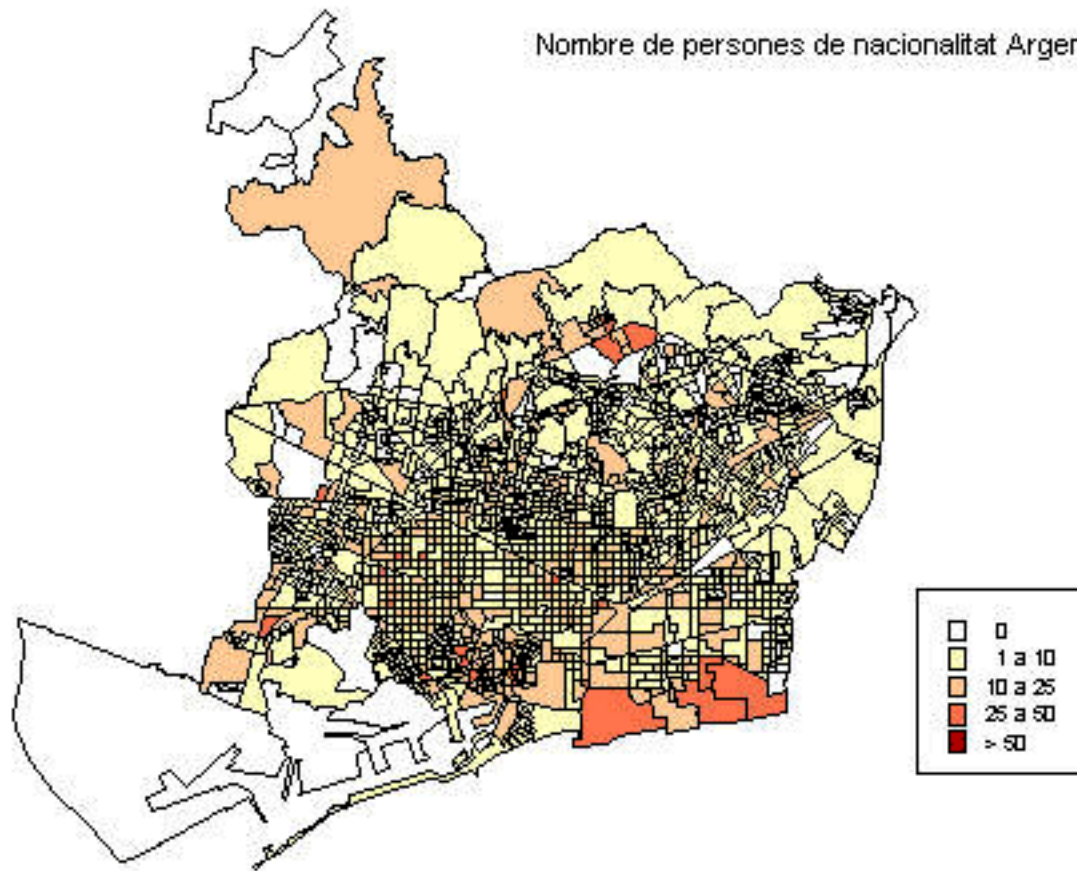

3.Perfil dels col·lectius no comunitaris més nombrosos a Barcelona. Gener 2005

3.7.Pakistan

	2001	%	2002	%	2003	%	2004	%	2005	%
TOTAL POBLACIÓ PAKISTANESA	3.405		6.112		9.944		10.198		11.997	
Lloc de residència:										
1. Ciutat Vella	2.231	65,5	3.522	57,6	5.606	56,4	5.404	53,0	5.816	48,5
2. Eixample	185	5,4	306	5,0	379	3,8	429	4,2	523	4,4
3. Sants-Montjuïc	401	11,8	719	11,8	1.301	13,1	1.401	13,7	1.833	15,3
4. Les Corts	13	0,4	18	0,3	33	0,3	39	0,4	43	0,4
5. Sarrià-Sant Gervasi	3	0,1	6	0,1	7	0,1	11	0,1	13	0,1
6. Gràcia	13	0,4	20	0,3	26	0,3	37	0,4	64	0,5
7. Horta-Guinardó	65	1,9	105	1,7	142	1,4	153	1,5	223	1,9
8. Nou Barris	27	0,8	93	1,5	300	3,0	348	3,4	546	4,6
9. Sant Andreu	27	0,8	69	1,1	222	2,2	338	3,3	562	4,7
10. Sant Martí	262	7,7	452	7,4	972	9,8	1.171	11,5	1.564	13,0
no consta	178	5,2	802	13,1	956	9,6	867	8,5	810	6,8
Edat:										
nens de 0-14 anys	384	11,3	457	7,5	603	6,1	745	7,3	957	8,0
joves de 15-24 anys	544	16,0	910	14,9	1.399	14,1	1.244	12,2	1.476	12,3
adults de 25-39 anys	1.828	53,7	3.580	58,6	6.059	60,9	6.164	60,4	7.104	59,2
adults de 40-64 anys	635	18,6	1.141	18,7	1.854	18,6	2.009	19,7	2.407	20,1
gent gran de 65 i més anys	14	0,4	24	0,4	29	0,3	36	0,4	53	0,4
edat mitjana	30		31		31		31		31	
Sexe:										
homes	2.959	86,9	5.504	90,1	9.147	92,0	9.236	90,6	10.782	89,9
dones	446	13,1	608	9,9	797	8,0	962	9,4	1.215	10,1
Nivell estudis (1):										
primaris	2.495	83,5	4.778	85,0	8.165	87,8	8.289	88,1	9.673	88,2
secundaris	249	8,3	407	7,2	563	6,1	560	6,0	631	5,8
superiors	168	5,6	336	6,0	479	5,1	486	5,2	600	5,5
no consta	77	2,6	101	1,8	96	1,0	71	0,8	62	0,6
Any arribada a Barcelona:										
menys d'1 any	-		-		5.099	51,3	2.924	28,7	4.540	37,8
d'1 a 5 anys	-		-		4.422	44,5	6.705	65,7	6.725	56,1
de 5 a 15 anys	-		-		404	4,1	551	5,4	717	6,0
més de 15 anys	-		-		19	0,2	18	0,2	15	0,1

(1) població de 16 i més anys.

Font: Departament d'Estadística. Ajuntament de Barcelona.

Evolució dels percentatges dels grups d'edat

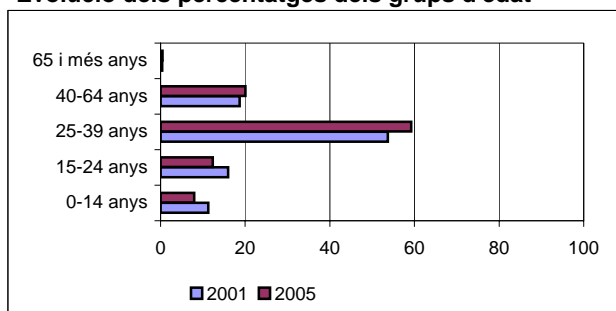

Evolució dels percentatges del nivell d'estudis

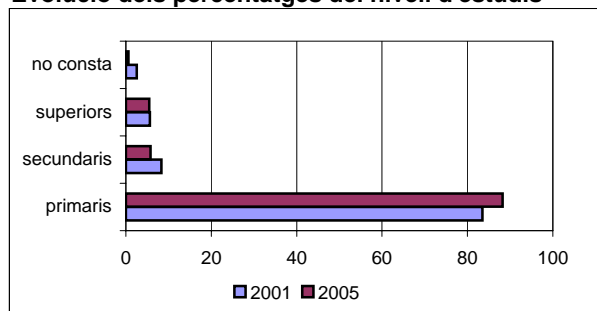

Nombre de persones de nacionalitat Pakistanesa

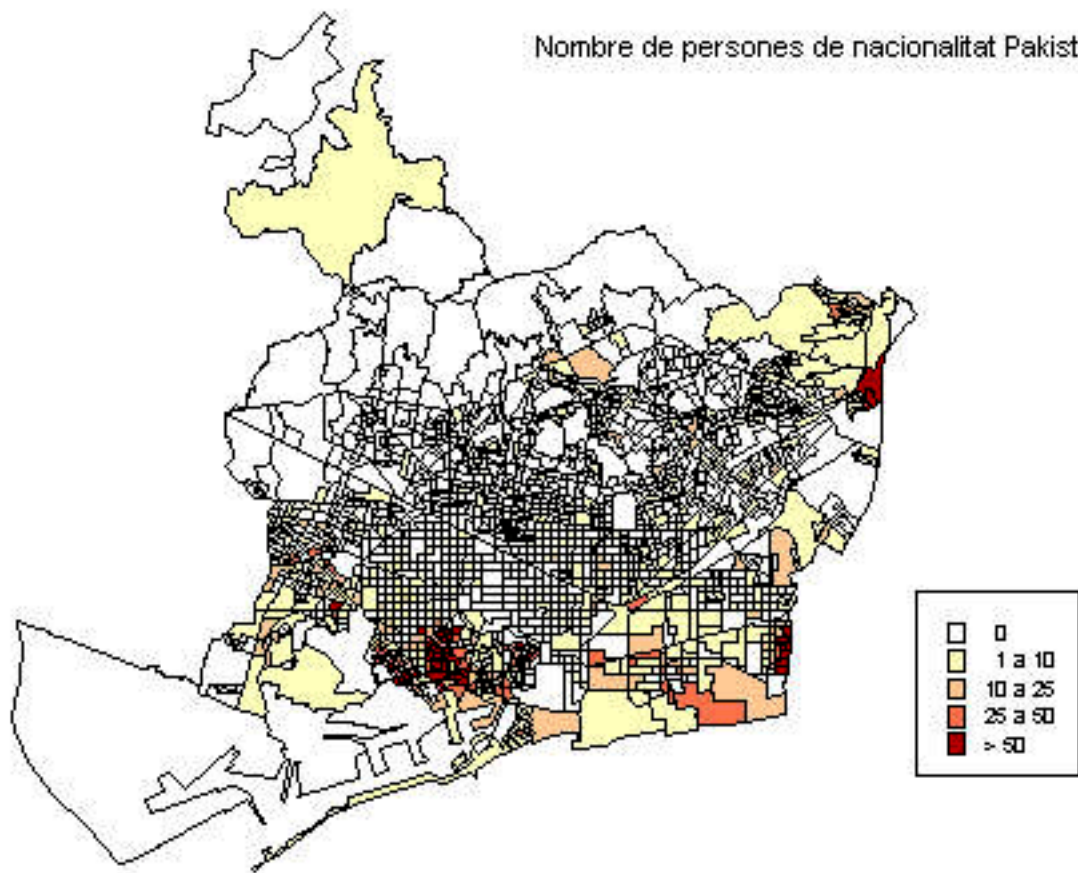

3. Perfil dels col·lectius no comunitaris més nombrosos a Barcelona. Gener 2005

3.8.Xina

	2001	%	2002	%	2003	%	2004	%	2005	%
TOTAL POBLACIÓ XINESA	2.460		3.303		5.272		7.195		9.524	
Lloc de residència:										
1. Ciutat Vella	267	10,9	368	11,1	588	11,2	793	11,0	929	9,8
2. Eixample	832	33,8	1.057	32,0	1.615	30,6	2.148	29,9	2.934	30,8
3. Sants-Montjuïc	274	11,1	388	11,7	604	11,5	988	13,7	1.323	13,9
4. Les Corts	93	3,8	114	3,5	173	3,3	206	2,9	253	2,7
5. Sarrià-Sant Gervasi	121	4,9	163	4,9	285	5,4	362	5,0	393	4,1
6. Gràcia	166	6,7	182	5,5	256	4,9	329	4,6	401	4,2
7. Horta-Guinardó	96	3,9	136	4,1	211	4,0	249	3,5	342	3,6
8. Nou Barris	129	5,2	206	6,2	342	6,5	444	6,2	609	6,4
9. Sant Andreu	144	5,9	198	6,0	358	6,8	504	7,0	700	7,3
10. Sant Martí	338	13,7	487	14,7	831	15,8	1.160	16,1	1.613	16,9
no consta	0	0,0	4	0,1	9	0,2	12	0,2	27	0,3
Edat:										
nens de 0-14 anys	494	20,1	651	19,7	856	16,2	1.175	16,3	1.560	16,4
joves de 15-24 anys	370	15,0	471	14,3	855	16,2	1.236	17,2	1.760	18,5
adults de 25-39 anys	962	39,1	1.362	41,2	2.257	42,8	3.010	41,8	3.976	41,7
adults de 40-64 anys	548	22,3	717	21,7	1.188	22,5	1.611	22,4	2.053	21,6
gent gran de 65 i més anys	86	3,5	102	3,1	116	2,2	163	2,3	175	1,8
edat mitjana	30		30		30		30		29	
Sexe:										
homes	1.294	52,6	1.694	51,3	2.755	52,3	3.766	52,3	5.074	53,3
dones	1.166	47,4	1.609	48,7	2.517	47,7	3.429	47,7	4.450	46,7
Nivell estudis (1):										
primaris	1.268	65,3	1.751	66,9	2.957	67,8	4.263	71,9	5.865	75,1
secundaris	394	20,3	514	19,6	906	20,8	1.050	17,7	1.197	15,3
superiors	229	11,8	295	11,3	392	9,0	493	8,3	618	7,9
no consta	50	2,6	57	2,2	104	2,4	122	2,1	133	1,7
Any arribada a Barcelona:										
menys d'1 any	-		-		2.434	46,2	2.736	38,0	4.046	42,5
d'1 a 5 anys	-		-		2.490	47,2	3.979	55,3	4.859	51,0
de 5 a 15 anys	-		-		326	6,2	457	6,4	596	6,3
més de 15 anys	-		-		22	0,4	23	0,3	23	0,2

(1) població de 16 i més anys.

Font: Departament d'Estadística. Ajuntament de Barcelona.

Evolució dels percentatges dels grups d'edat

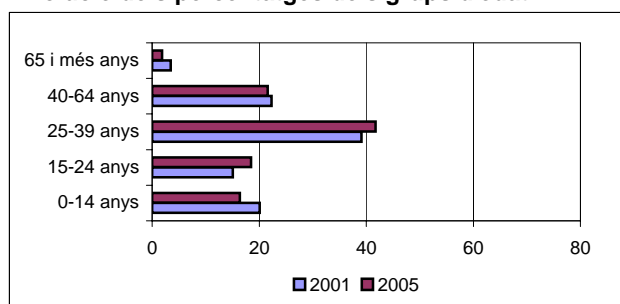

Evolució dels percentatges del nivell d'estudis

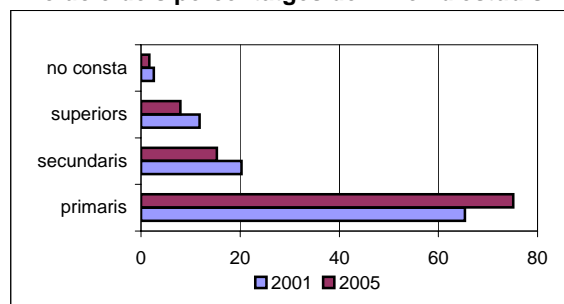

Nombre de persones de nacionalitat Xinesa

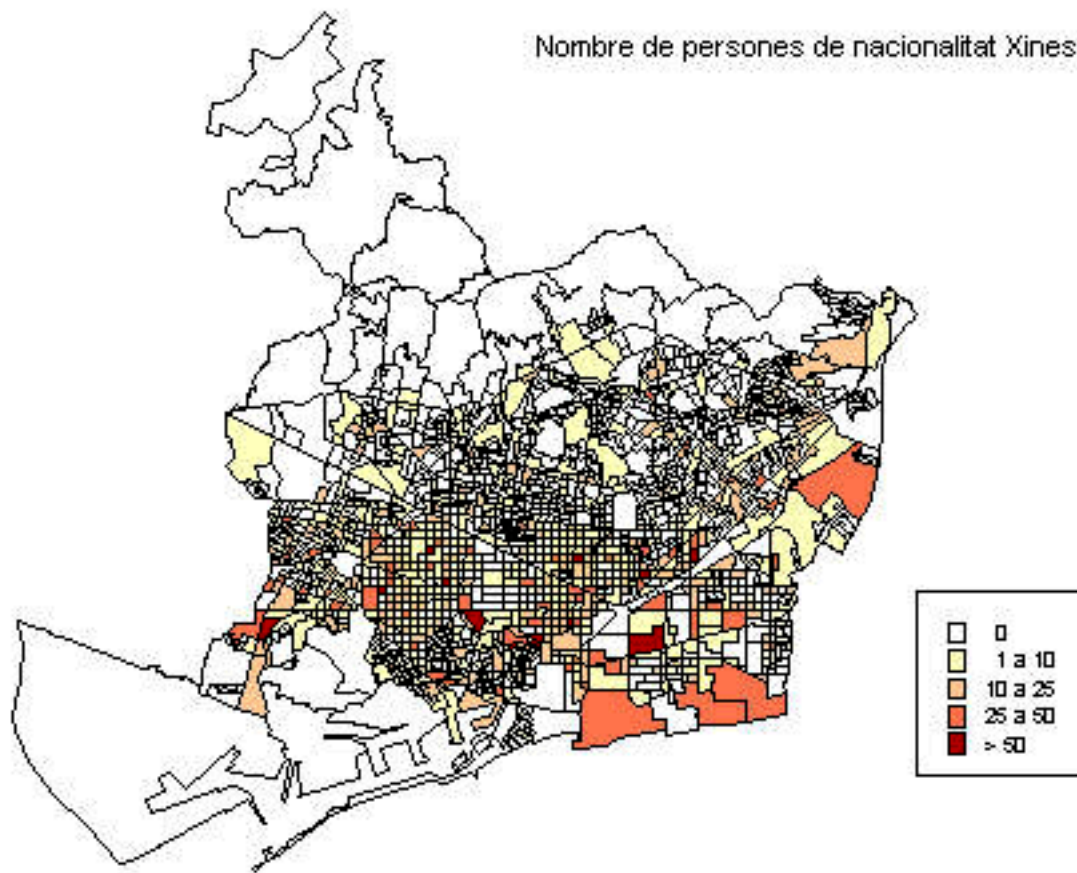

3. Perfil dels col·lectius no comunitaris més nombrosos a Barcelona. Gener 2005

3.9. Bolívia

	2002	%	2003	%	2004	%	2005	%
TOTAL POBLACIÓ BOLIVIANA	1.116		2.455		4.810		8.314	
Lloc de residència:								
1. Ciutat Vella	198	17,7	336	13,7	491	10,2	683	8,2
2. Eixample	213	19,1	366	14,9	542	11,3	791	9,5
3. Sants-Montjuïc	89	8,0	216	8,8	528	11,0	833	10,0
4. Les Corts	22	2,0	39	1,6	84	1,7	137	1,6
5. Sarrià-Sant Gervasi	41	3,7	96	3,9	176	3,7	336	4,0
6. Gràcia	44	3,9	134	5,5	269	5,6	442	5,3
7. Horta-Guinardó	76	6,8	190	7,7	310	6,4	624	7,5
8. Nou Barris	270	24,2	483	19,7	775	16,1	1.215	14,6
9. Sant Andreu	65	5,8	141	5,7	263	5,5	464	5,6
10. Sant Martí	53	4,7	213	8,7	394	8,2	699	8,4
no consta	45	4,0	241	9,8	978	20,3	2.090	25,1
Edat:								
nens de 0-14 anys	187	16,8	342	13,9	627	13,0	958	11,5
joves de 15-24 anys	201	18,0	457	18,6	903	18,8	1.552	18,7
adults de 25-39 anys	515	46,1	1.202	49,0	2.417	50,2	4.350	52,3
adults de 40-64 anys	192	17,2	428	17,4	834	17,3	1.410	17,0
gent gran de 65 i més anys	21	1,9	26	1,1	29	0,6	44	0,5
edat mitjana	29		29		29		29	
Sexe:								
homes	488	43,7	1.080	44,0	1.993	41,4	3.338	40,1
dones	628	56,3	1.375	56,0	2.817	58,6	4.976	59,9
Nivell estudis (1):								
primaris	334	36,3	906	43,2	2.102	50,5	3.951	54,0
secundaris	380	41,3	774	36,9	1.359	32,6	2.176	29,8
superiors	191	20,8	387	18,5	655	15,7	1.115	15,3
no consta	14	1,5	29	1,4	47	1,1	69	0,9
Any arribada a Barcelona:								
menys d'1 any	-	-	1.549	31,6	2.745	57,1	4.537	54,6
d'1 a 5 anys	-	-	858	17,5	2.013	41,9	3.701	44,5
de 5 a 15 anys	-	-	37	0,8	41	0,9	69	0,8
més de 15 anys	-	-	11	0,2	11	0,2	7	0,1

(1) població de 16 i més anys.

Font: Departament d'Estadística. Ajuntament de Barcelona.

Evolució dels percentatges dels grups d'edat

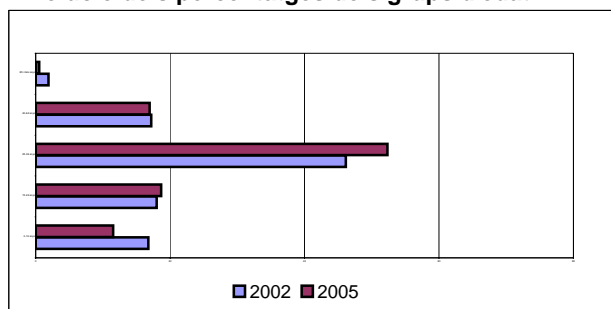

Evolució dels percentatges del nivell d'estudis

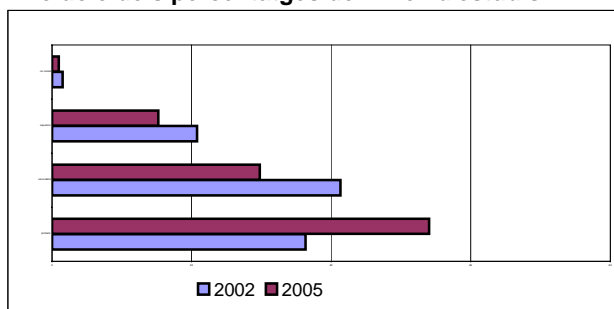

Nombre de persones de nacionalitat Boliviana

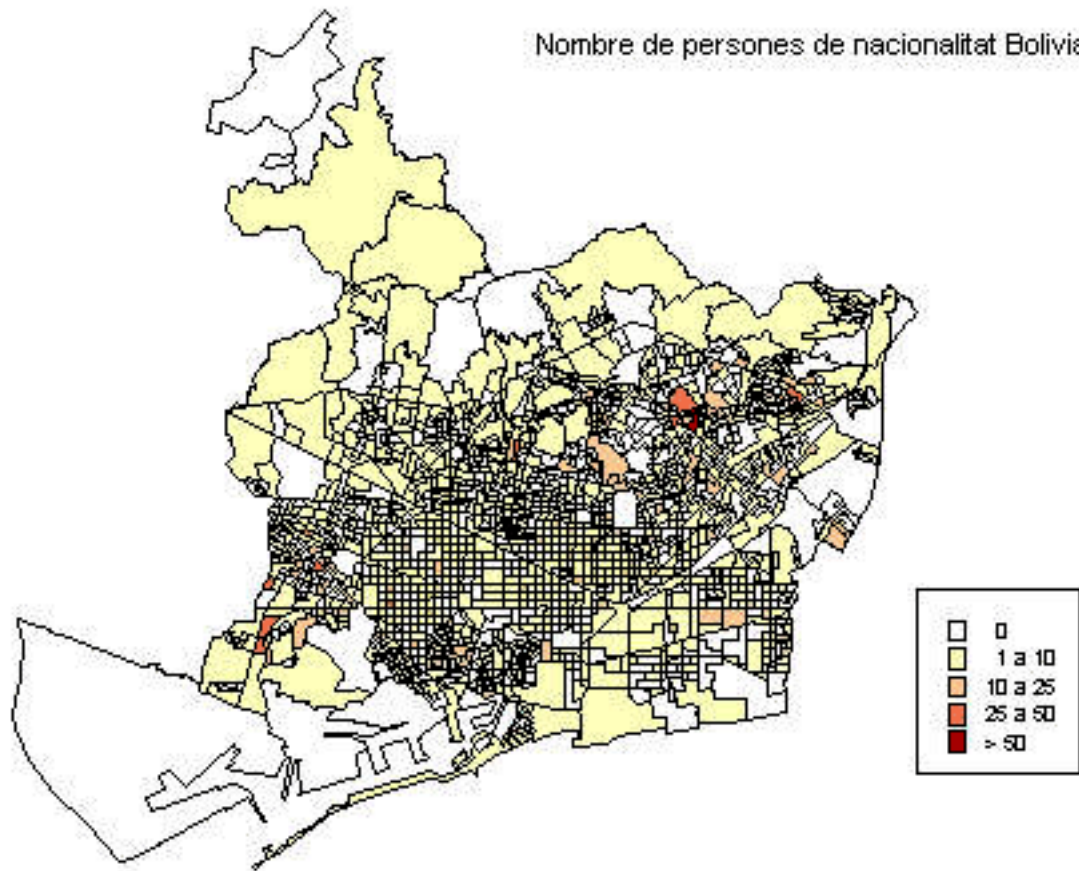

3.Perfil dels col·lectius no comunitaris més nombrosos a Barcelona. Gener 2005

3.10.República Dominicana

	2001	%	2002	%	2003	%	2004	%	2005	%
TOTAL POBLACIÓ DOMINICANA	4.136		5.031		5.947		6.777		7.218	
Lloc de residència:										
1. Ciutat Vella	1.156	27,9	1.299	25,8	1.413	23,8	1.508	22,3	1.418	19,6
2. Eixample	647	15,6	830	16,5	965	16,2	1.090	16,1	1.115	15,4
3. Sants-Montjuïc	718	17,4	908	18,0	1.134	19,1	1.286	19,0	1.397	19,4
4. Les Corts	88	2,1	91	1,8	144	2,4	180	2,7	228	3,2
5. Sarrià-Sant Gervasi	82	2,0	100	2,0	130	2,2	148	2,2	167	2,3
6. Gràcia	122	2,9	173	3,4	190	3,2	222	3,3	226	3,1
7. Horta-Guinardó	216	5,2	267	5,3	317	5,3	379	5,6	431	6,0
8. Nou Barris	467	11,3	574	11,4	684	11,5	836	12,3	964	13,4
9. Sant Andreu	217	5,2	263	5,2	347	5,8	385	5,7	435	6,0
10. Sant Martí	423	10,2	523	10,4	614	10,3	731	10,8	823	11,4
no consta	0	0,0	3	0,1	9	0,2	12	0,2	14	0,2
Edat:										
nens de 0-14 anys	805	19,5	959	19,1	1.026	17,3	1.219	18,0	1.252	17,3
joves de 15-24 anys	763	18,4	969	19,3	1.215	20,4	1.425	21,0	1.523	21,1
adults de 25-39 anys	1.667	40,3	2.034	40,4	2.432	40,9	2.668	39,4	2.848	39,5
adults de 40-64 anys	864	20,9	1.022	20,3	1.211	20,4	1.379	20,3	1.472	20,4
gent gran de 65 i més anys	37	0,9	47	0,9	63	1,1	86	1,3	123	1,7
edat mitjana	28		28		29		28		29	
Sexe:										
homes	1.183	28,6	1.597	31,7	1.969	33,1	2.426	35,8	2.700	37,4
dones	2.953	71,4	3.434	68,3	3.978	66,9	4.351	64,2	4.518	62,6
Nivell estudis (1):										
primaris	1.973	60,8	2.450	61,5	2.978	61,9	3.393	62,4	3.619	62,0
secundaris	949	29,3	1.121	28,2	1.301	27,0	1.401	25,8	1.420	24,3
superiors	229	7,1	299	7,5	402	8,4	520	9,6	661	11,3
no consta	93	2,9	111	2,8	133	2,8	123	2,3	135	2,3
Any arribada a Barcelona:										
menys d'1 any	-		-		1.635	27,5	1.488	22,0	1.541	21,3
d'1 a 5 anys	-		-		3.700	62,2	4.521	66,7	4.765	66,0
de 5 a 15 anys	-		-		604	10,2	760	11,2	904	12,5
més de 15 anys	-		-		8	0,1	8	0,1	8	0,1

(1) població de 16 i més anys.

Font: Departament d'Estadística. Ajuntament de Barcelona.

Evolució dels percentatges dels grups d'edat

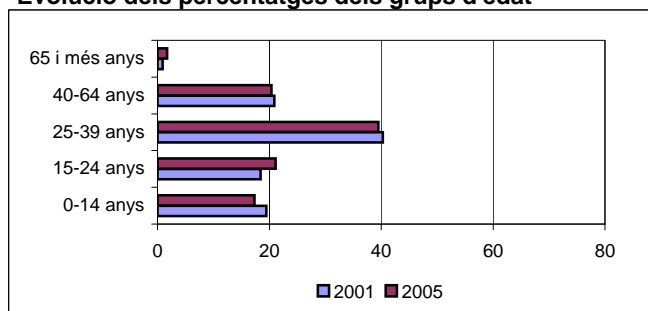

Evolució dels percentatges del nivell d'estudis

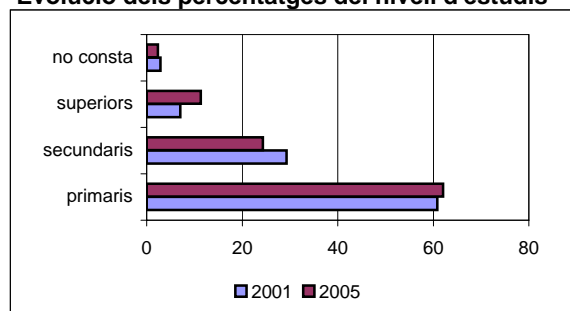

Nombre de persones de nacionalitat Dominicana

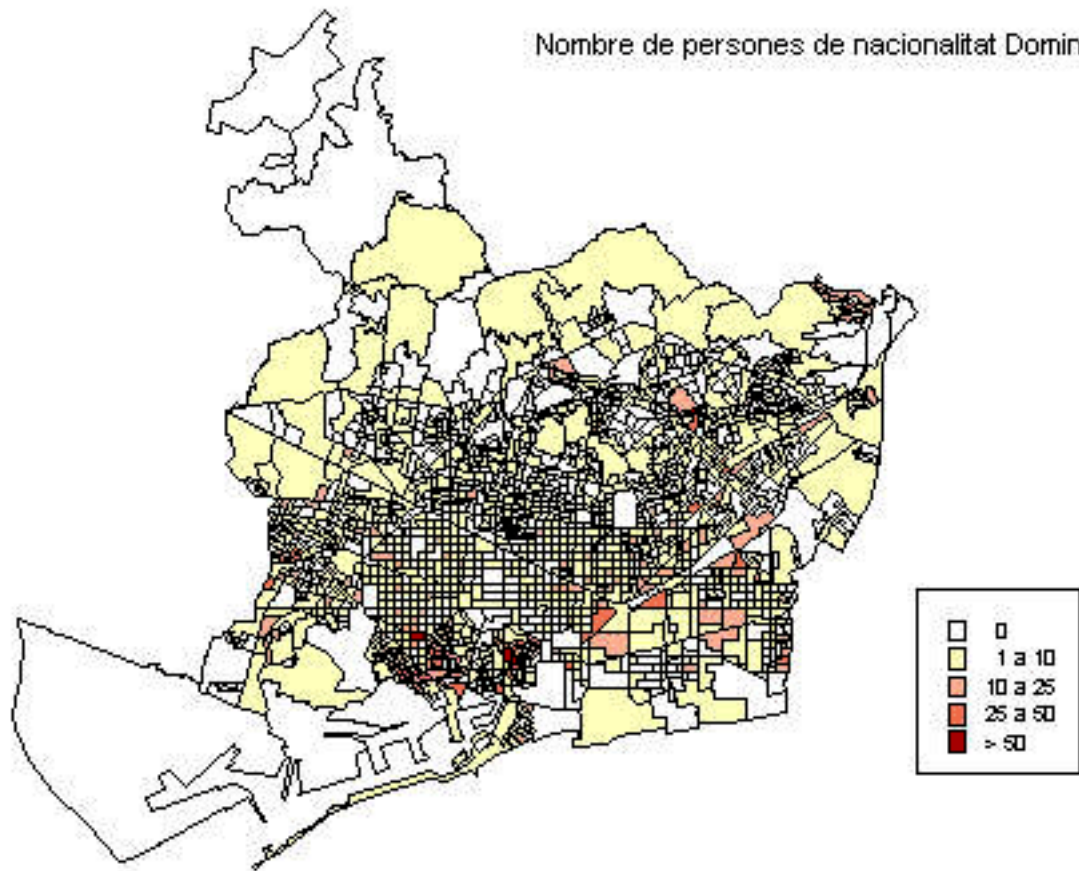

3.Perfil dels col·lectius no comunitaris més nombrosos a Barcelona. Gener 2005

3.11.Filipines

	2001	%	2002	%	2003	%	2004	%	2005	%
TOTAL POBLACIÓ FILIPINA	3.176		3.859		4.903		5.871		6.470	
Lloc de residència:										
1. Ciutat Vella	2.071	65,2	2.570	66,6	3.252	66,3	3.878	66,1	4.166	64,4
2. Eixample	563	17,7	667	17,3	809	16,5	951	16,2	1.014	15,7
3. Sants-Montjuïc	138	4,3	191	4,9	312	6,4	457	7,8	639	9,9
4. Les Corts	53	1,7	52	1,3	57	1,2	58	1,0	69	1,1
5. Sarrià-Sant Gervasi	160	5,0	171	4,4	222	4,5	266	4,5	289	4,5
6. Gràcia	73	2,3	67	1,7	71	1,4	63	1,1	76	1,2
7. Horta-Guinardó	22	0,7	23	0,6	30	0,6	36	0,6	32	0,5
8. Nou Barris	27	0,9	28	0,7	28	0,6	26	0,4	35	0,5
9. Sant Andreu	30	0,9	39	1,0	50	1,0	55	0,9	48	0,7
10. Sant Martí	29	0,9	41	1,1	62	1,3	74	1,3	101	1,6
no consta	10	0,3	10	0,3	10	0,2	7	0,1	1	0,0
Edat:										
nens de 0-14 anys	510	16,1	579	15,0	646	13,2	796	13,6	913	14,1
joves de 15-24 anys	410	12,9	472	12,2	570	11,6	612	10,4	647	10,0
adults de 25-39 anys	1.293	40,7	1.664	43,1	2.254	46,0	2.678	45,6	2.939	45,4
adults de 40-64 anys	903	28,4	1.068	27,7	1.336	27,2	1.667	28,4	1.824	28,2
gent gran de 65 i més anys	60	1,9	76	2,0	97	2,0	118	2,0	147	2,3
edat mitjana	31		32		32		32		32	
Sexe:										
homes	1.333	42,0	1.640	42,5	2.104	42,9	2.558	43,6	2.853	44,1
dones	1.843	58,0	2.219	57,5	2.799	57,1	3.313	56,4	3.617	55,9
Nivell estudis (1):										
primaris	1.326	50,2	1.724	52,9	2.386	56,3	3.043	60,3	3.398	61,6
secundaris	720	27,3	805	24,7	970	22,9	1.091	21,6	1.113	20,2
superiors	473	17,9	596	18,3	755	17,8	816	16,2	923	16,7
no consta	122	4,6	132	4,1	124	2,9	95	1,9	84	1,5
Any arribada a Barcelona:										
menys d'1 any	-		-		1.351	27,6	906	18,5	1.211	18,7
d'1 a 5 anys	-		-		2.521	51,4	3.815	77,8	4.018	62,1
de 5 a 15 anys	-		-		940	19,2	1.062	21,7	1.157	17,9
més de 15 anys	-		-		91	1,9	88	1,8	84	1,3

(1) població de 16 i més anys.

Font: Departament d'Estadística. Ajuntament de Barcelona.

Evolució dels percentatges dels grups d'edat

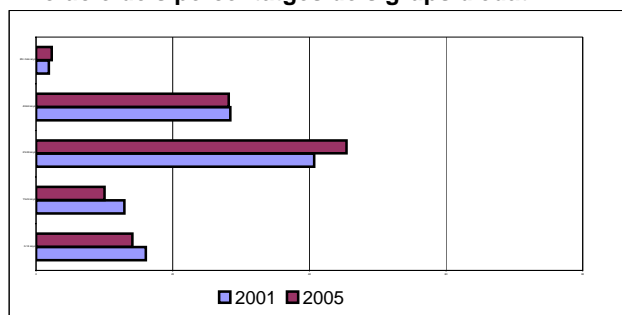

Evolució dels percentatges del nivell d'estudis

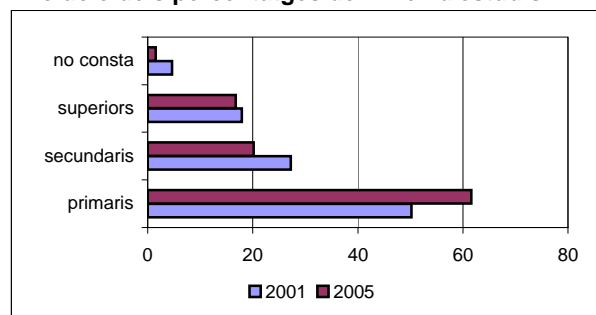

Nombre de persones de nacionalitat Filipina

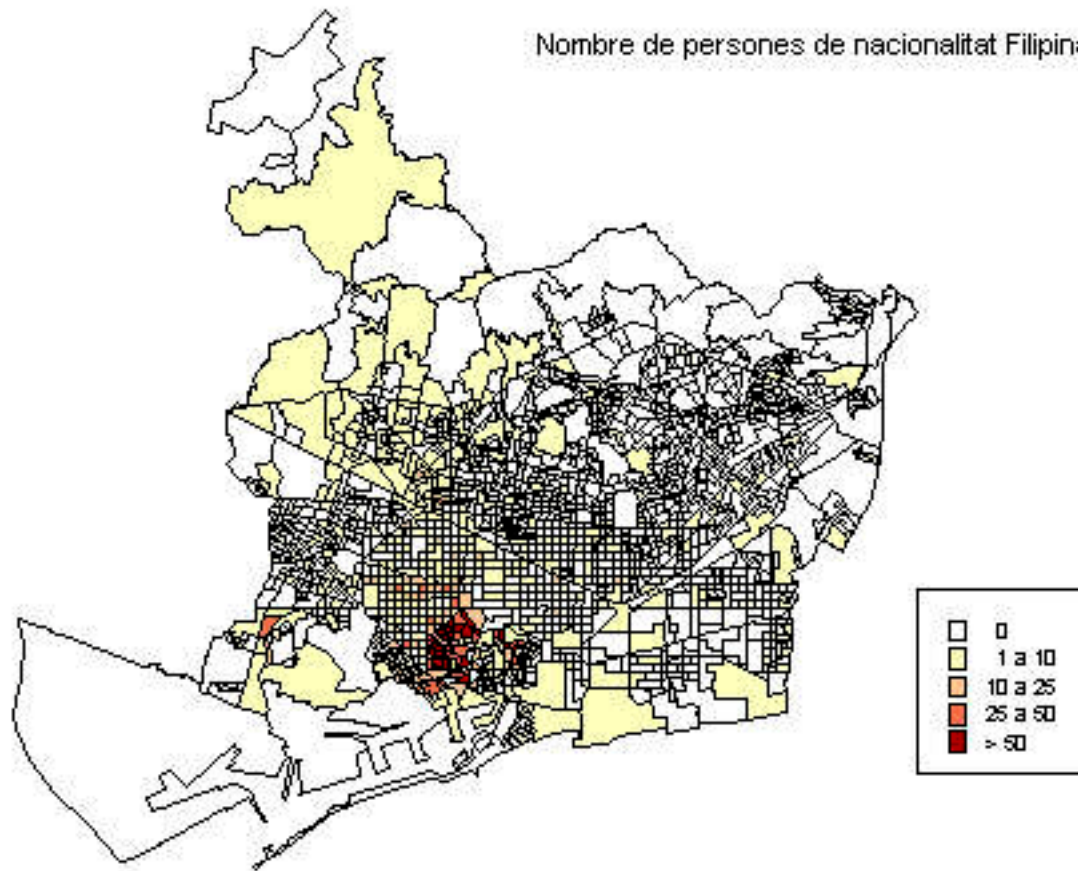

4.La població estrangera als districtes i zones estadístiques. Gener 2005

4.La població estrangera als districtes i zones estadístiques. Gener 2005

4.1.Evolució. 2001-2005

	<i>Evolució dels estrangers</i>				
	<i>Gener 2001</i>	<i>Gener 2002</i>	<i>Gener 2003</i>	<i>Gener 2004</i>	<i>Gener 2005</i>
BARCELONA	74.019	113.809	163.046	202.489	230.942
1. Ciutat Vella	15.513	22.517	30.834	35.165	38.045
2. Eixample	13.386	19.780	27.741	34.568	39.616
3. Sants-Montjuïc	8.585	13.572	20.002	24.969	28.352
4. Les Corts	3.320	4.339	6.060	7.370	8.340
5. Sarrià-Sant Gervasi	5.939	7.709	10.519	13.208	14.949
6. Gràcia	4.805	7.164	10.206	13.302	15.326
7. Horta-Guinardó	4.850	7.949	11.538	14.558	16.688
8. Nou Barris	4.961	8.494	12.575	16.491	19.307
9. Sant Andreu	4.057	6.503	9.703	12.085	14.135
10. Sant Martí	7.019	11.350	17.179	21.702	25.639
no consta	1.584	4.432	6.689	9.071	10.545

4.1.Evolució. 2001-2005

	<i>Gener 2001</i>		<i>Gener 2002</i>		<i>Gener 2003</i>		<i>Gener 2004</i>		<i>Gener 2005</i>	
	<i>% sobre població estrangera</i>	<i>% sobre la població (1)</i>	<i>% sobre població estrangera</i>	<i>% sobre la població (1)</i>	<i>% sobre població estrangera</i>	<i>% sobre la població (1)</i>	<i>% sobre població estrangera</i>	<i>% sobre la població (1)</i>	<i>% sobre població estrangera</i>	<i>% sobre la població (1)</i>
BARCELONA	100	4,9	100	7,6	100	10,7	100	12,8	100	14,6
1. Ciutat Vella	21,0	18,2	19,8	26,7	18,9	34,7	17,4	36,1	16,5	35,6
2. Eixample	18,1	5,4	17,4	8,0	17,0	11,2	17,1	13,7	17,2	15,1
3. Sants-Montjuïc	11,6	5,1	11,9	8,2	12,3	12,0	12,3	14,7	12,3	16,1
4. Les Corts	4,5	4,0	3,8	5,3	3,7	7,4	3,6	9,0	3,6	10,0
5. Sarrià-Sant Gervasi	8,0	4,6	6,8	5,8	6,5	7,9	6,5	9,8	6,5	10,7
6. Gràcia	6,5	4,2	6,3	6,3	6,3	9,0	6,6	11,6	6,6	12,9
7. Horta-Guinardó	6,6	2,9	7,0	4,8	7,1	7,0	7,2	8,7	7,2	9,8
8. Nou Barris	6,7	2,9	7,5	5,1	7,7	7,7	8,1	10,0	8,4	11,6
9. Sant Andreu	5,5	3,0	5,7	4,8	6,0	7,2	6,0	8,8	6,1	10,0
10. Sant Martí	9,5	3,4	10,0	5,5	10,5	8,3	10,7	10,3	11,1	11,8
no consta	2,1	-	3,9	-	4,1	-	4,5	-	4,6	-

Nota: les taxes per Barcelona s'han calculat amb l'última xifra oficial de població aprovada per l'INE a 1 de gener de 2004.
Les taxes per districtes s'han calculat amb l'última xifra oficial de població aprovada per l'INE a 1 de gener de 2003.

Font: Departament d'Estadística. Ajuntament de Barcelona.

4.La població estrangera als districtes i zones estadístiques. Gener 2005

4.2.Perfil dels estrangers

	<i>Població estrangera</i>		<i>Sexe</i>		<i>Edat mitjana</i>	<i>Principals nacionalitats</i>	
	<i>Nombre</i>	<i>%</i>	<i>% Homes</i>	<i>% Dones</i>		<i>Nacionalitat</i>	<i>%</i>
BARCELONA	230.942	100,0	52,5	47,5	31,4	Equador Peru Marroc	13,8 6,5 6,3
1. Ciutat Vella	38.045	16,5	60,3	39,7	31,2	Pakistan Marroc Filipines	15,3 11,5 11,0
2. Eixample	39.616	17,2	49,2	50,8	32,2	Equador Perú Xina	10,7 7,9 7,4
3. Sants-Montjuïc	28.352	12,3	52,7	47,3	30,7	Equador Marroc Perú	16,1 8,3 7,7
4. Les Corts	8.340	3,6	46,9	53,1	32,8	França Itàlia Colòmbia	8,0 8,0 7,4
5. Sarrià-Sant Gervasi	14.949	6,5	44,8	55,2	34,7	França Itàlia Argentina	9,7 9,2 6,0
6. Gràcia	15.326	6,6	48,6	51,4	31,9	Equador Itàlia Argentina	11,5 8,2 7,8
7. Horta-Guinardó	16.688	7,2	49,4	50,6	30,7	Equador Colòmbia Perú	19,6 9,6 8,8
8. Nou Barris	19.307	8,4	51,1	48,9	29,2	Equador Perú Bolívia	30,8 6,8 6,3
9. Sant Andreu	14.135	6,1	50,5	49,5	30,5	Equador Perú Marroc	20,7 12,8 8,2
10. Sant Martí	25.639	11,1	52,6	47,4	30,8	Equador Perú Marroc	16,7 8,1 6,8
no consta	10.545	4,6	66,8	33,2	32,5	Bolívia Marroc Pakistan	19,8 8,3 7,7

Font: Departament d'Estadística. Ajuntament de Barcelona.

4.La població estrangera als districtes i zones estadístiques. Gener 2005

4.3.Rànkings de nacionalitats al districte 1. Ciutat Vella

	<i>Districte 1. Ciutat Vella</i>	<i>ZEG 1. Barceloneta</i>	<i>ZEG 2. Parc</i>	<i>ZEG 3. Gòtic</i>	<i>ZEG 4. Raval</i>
TOTAL NACIONALITAT ESTRANGERA	38.045	3.596	7.629	5.205	21.615
% sobre la població (1)	35,6	22,5	34,1	22,9	47,4
Pakistan	5.816	238	470	457	4.651
Marroc	4.390	569	1.176	415	2.230
Filipines	4.166	28	285	262	3.591
Equador	2.879	359	431	192	1.897
Itàlia	1.684	200	493	473	518
Argentina	1.675	189	492	422	572
Dominicana, República	1.418	83	558	121	656
Colòmbia	1.143	184	244	153	562
Bangla Desh	1.060	21	18	33	988
França	1.006	93	313	259	341
Xina	929	60	372	147	350
Índia	843	46	94	58	645
Regne Unit	750	98	236	168	248
Alemanya	745	79	213	191	262
Xile	704	63	142	194	305
Perú	694	87	170	104	333
Bolívia	683	181	98	59	345
Algèria	603	113	158	80	252
Brasil	584	54	151	115	264
Mèxic	494	54	153	122	165
Romania	474	51	36	84	303
Estats Units d'Amèrica	429	33	131	119	146
Uruguai	338	85	74	51	128
Veneçuela	282	41	59	47	135
Portugal	266	27	72	69	98
Cuba	255	46	45	55	109
Països Baixos	244	23	83	57	81
Rússia	241	46	51	32	112
Ucraïna	226	68	52	19	87
Senegal	206	10	114	46	36
Suècia	191	29	51	39	72
Bèlgica	143	10	47	42	44
Bulgària	143	24	29	21	69
Polònia	132	46	24	17	45
Armènia	111	11	3	10	87
Suïssa	102	12	36	23	31
Hondures	100	30	16	27	27
Irlanda	100	11	42	22	25
Japó	100	5	46	18	31
Resta països	1.696	189	351	382	774

Nota: Les taxes per districtes i zones estadístiques s'han calculat amb l'última xifra oficial de població aprovada per l'INE a 1 de gener de 2003.

Font: Departament d'Estadística. Ajuntament de Barcelona.

4. La població estrangera als districtes i zones estadístiques. Gener 2005

4.4. Rànking de nacionalitats al districte 2. Eixample

	<i>Districte 2. Eixample</i>	<i>ZEG 5. Sant Antoni</i>	<i>ZEG 6. Esquerra Eixample</i>	<i>ZEG 7. Dreta Eixample</i>	<i>ZEG 8. Estació Nord</i>	<i>ZEG 9. Sagrada Familia</i>
TOTAL NACIONALITAT ESTRANGERA	39.616	5.741	15.228	6.422	4.684	7.541
% sobre la població (1)	15,1	15,2	15,3	15,2	15,4	14,5
Equador	4.227	596	1.608	326	418	1.279
Perú	3.122	432	1.264	267	310	849
Xina	2.934	296	1.101	461	588	488
Itàlia	2.740	349	1.022	601	341	427
Argentina	2.701	361	1.056	474	337	473
Colòmbia	2.545	395	917	332	251	650
França	1.789	216	682	444	239	208
Mèxic	1.368	154	556	291	150	217
Marroc	1.254	193	375	281	142	263
Xile	1.203	193	402	180	194	234
Alemanya	1.116	165	419	290	114	128
Dominicana, República	1.115	258	354	96	171	236
Regne Unit	1.040	147	417	252	101	123
Filipines	1.014	212	641	82	25	54
Brasil	1.011	124	431	162	109	185
Veneçuela	897	118	329	148	146	156
Bolívia	791	95	323	116	58	199
Estats Units d'Amèrica	730	74	318	206	67	65
Uruguai	567	96	168	110	86	107
Cuba	543	85	203	87	73	95
Pakistan	523	243	120	29	61	70
Rússia	442	60	165	59	66	92
Romania	419	116	132	63	25	83
Països Baixos	393	39	168	100	32	54
Portugal	313	45	120	68	33	47
Índia	305	100	139	22	30	14
Japó	296	34	163	50	22	27
Ucraïna	243	30	127	25	25	36
Algèria	212	31	63	40	23	55
Bèlgica	212	30	91	52	19	20
Suècia	199	16	86	59	20	18
Paraguai	145	7	43	15	25	55
Polònia	132	20	33	33	15	31
Salvador, el	132	23	44	3	39	23
Suïssa	126	13	55	30	16	12
Bulgària	124	32	38	19	12	23
Irlanda	118	14	42	20	10	32
Armènia	112	16	23	13	19	41
Israel	110	9	48	24	8	21
Àustria	104	10	52	22	13	7
Resta països	2.249	294	890	470	251	344

Nota: Les taxes per districtes i zones estadístiques s'han calculat amb l'última xifra oficial de població aprovada per l'INE a 1 de gener.

Font: Departament d'Estadística. Ajuntament de Barcelona.

4. La població estrangera als districtes i zones estadístiques. Gener 2005

4.5. Rànkings de nacionalitats al districte 3. Sants- Montjuïc

	<i>Districte 3. Sants- Montjuïc</i>	<i>ZEG 10. Poble- sec</i>	<i>ZEG 11. Montjuïc</i>	<i>ZEG 12. Zona Franca- Port</i>	<i>ZEG 13. Font de la Guatlla</i>	<i>ZEG 14. Bordeta- Hostrafrancs</i>	<i>ZEG 15. Sants</i>
TOTAL NACIONALITAT ESTRANGERA	28.352	9.693	91	3.103	1.568	2.774	11.123
% sobre la població (1)	16,1	25,6	16,5	10,5	15,4	14,4	14,2
Equador	4.569	1.277	8	578	178	504	2.024
Marroc	2.358	1.104	24	229	83	184	734
Perú	2.182	413	3	403	119	226	1.018
Colòmbia	2.080	631	1	252	156	159	881
Pakistan	1.833	1.197	1	84	54	120	377
Dominicana, República	1.397	751	2	58	16	100	470
Xina	1.323	236	0	199	72	147	669
Argentina	1.283	420	1	142	100	163	457
Itàlia	976	314	0	115	78	97	372
Bolívia	833	183	3	96	66	61	424
Filipines	639	437	4	86	8	8	96
Índia	625	231	11	52	38	60	233
França	621	213	2	44	39	85	238
Xile	618	159	3	65	50	73	268
Romania	584	116	4	33	15	75	341
Brasil	578	185	3	47	52	61	230
Mèxic	491	123	6	36	40	74	212
Veneçuela	385	89	0	36	30	69	161
Uruguai	379	79	1	73	28	37	161
Alemanya	337	112	1	15	34	35	140
Cuba	336	95	0	45	24	42	130
Regne Unit	332	131	0	19	13	35	134
Rússia	327	74	0	43	70	23	117
Ucraïna	263	67	1	31	32	17	115
Resta països	3.003	1.056	12	322	173	319	1.121

Nota: Les taxes per districtes i zones estadístiques s'han calculat amb l'última xifra oficial de població aprovada per l'INE a 1 de gener de 2003.

Font: Departament d'Estadística. Ajuntament de Barcelona.

4.La població estrangera als districtes i zones estadístiques. Gener 2005

4.6.Rànkling de nacionalitats al districte 4. Les Corts

	<i>Districte 4. Les Corts</i>	<i>ZEG 16. Les Corts</i>	<i>ZEG 17. Pedralbes</i>
TOTAL NACIONALITAT ESTRANGERA	8.340	6.376	1.964
% sobre la població (1)	10,0	9,1	14,2
França	670	274	396
Itàlia	668	460	208
Colòmbia	621	552	69
Equador	619	573	46
Argentina	466	406	60
Mèxic	454	385	69
Japó	444	163	281
Perú	444	394	50
Alemanya	285	173	112
Veneçuela	267	243	24
Xina	253	252	1
Dominicana, República	228	196	32
Brasil	203	176	27
Xile	194	176	18
Regne Unit	191	159	32
Romania	183	176	7
Estats Units d'Amèrica	156	121	35
Rússia	155	112	43
Marroc	149	119	30
Bolívia	137	102	35
Portugal	102	75	27
Resta països	1.451	1.089	362

Nota: Les taxes per districtes i zones estadístiques s'han calculat amb l'última xifra oficial de població aprovada per l'INE a 1 de gener de 2003.

Font: Departament d'Estadística. Ajuntament de Barcelona.

4.La població estrangera als districtes i zones estadístiques. Gener 2005

4.7.Rànkings de nacionalitats al districte 5. Sarrià-Sant Gervasi

	<i>Districte 5. Sarrià-Sant Gervasi</i>	<i>ZEG 18. Sant Gervasi</i>	<i>ZEG 19. Sarrià</i>	<i>ZEG 20. Vallvidrera- Les Planes</i>
TOTAL NACIONALITAT ESTRANGERA	14.949	10.666	3.925	358
% sobre la població (1)	10,7	10,6	11,0	10,6
França	1.449	852	570	27
Itàlia	1.371	1.002	338	31
Argentina	894	722	150	22
Colòmbia	848	676	165	7
Alemanya	814	565	212	37
Perú	777	646	129	2
Equador	740	531	189	20
Mèxic	696	553	140	3
Estats Units d'Amèrica	683	435	226	22
Regne Unit	537	360	145	32
Japó	456	202	253	1
Xina	393	272	121	0
Xile	368	266	97	5
Bolívia	336	235	98	3
Veneçuela	319	240	71	8
Brasil	310	219	86	5
Filipines	289	236	50	3
Marroc	239	178	54	7
Països Baixos	225	141	72	12
Suïssa	222	166	51	5
Rússia	218	141	63	14
Bèlgica	177	121	49	7
Dominicana, República	167	136	27	4
Uruguai	167	129	34	4
Portugal	153	113	37	3
Romania	148	118	21	9
Cuba	132	94	31	7
Israel	111	89	20	2
Suècia	103	77	21	5
Resta països	1.607	1.151	405	51

Nota: Les taxes per districtes i zones estadístiques s'han calculat amb l'última xifra oficial de població aprovada per l'INE a 1 de gener de 2003.

Font: Departament d'Estadística. Ajuntament de Barcelona.

4.La població estrangera als districtes i zones estadístiques. Gener 2005

4.8.Rànkings de nacionalitats al districte 6. Gràcia

	<i>Districte 6. Gràcia</i>	<i>ZEG 21. Gràcia</i>	<i>ZEG 22. Vallcarca</i>
TOTAL NACIONALITAT ESTRANGERA	15.326	11.472	3.854
% sobre la població (1)	12,9	13,1	12,1
Equador	1.764	1.414	350
Itàlia	1.259	963	296
Argentina	1.190	889	301
Colòmbia	1.102	771	331
Perú	1.060	759	301
França	767	602	165
Alemanya	588	425	163
Mèxic	549	359	190
Marroc	501	381	120
Regne Unit	496	382	114
Xile	467	345	122
Bolívia	442	270	172
Xina	401	345	56
Brasil	361	270	91
Uruguai	348	269	79
Veneçuela	316	240	76
Estats Units d'Amèrica	297	237	60
Romania	264	130	134
Dominicana, República	226	169	57
Cuba	189	142	47
Països Baixos	158	120	38
Portugal	134	101	33
Bèlgica	129	94	35
Algèria	115	97	18
Rússia	112	64	48
Resta països	2.091	1.634	457

Nota: Les taxes per districtes i zones estadístiques s'han calculat amb l'última xifra oficial de població aprovada per l'INE a 1 de gener de 2

Font: Departament d'Estadística. Ajuntament de Barcelona.

4.La població estrangera als districtes i zones estadístiques. Gener 2005

4.9.Rànkings de nacionalitats al districte 7. Horta-Guinardó

	<i>Districte 7. Horta-Guinardó</i>	<i>ZEG 23. Guinardó</i>	<i>ZEG 24. Horta</i>	<i>ZEG 25. Vall d'Hebron</i>
TOTAL NACIONALITAT ESTRANGERA	16.688	7.471	5.703	3.514
% sobre la població (1)	9,8	10,9	8,0	11,7
Equador	3.275	1.288	1.453	534
Colòmbia	1.609	810	460	339
Perú	1.471	772	369	330
Argentina	1.165	521	296	348
Itàlia	737	399	236	102
Marroc	669	246	302	121
Bolívia	624	218	313	93
Xile	528	215	117	196
Romania	437	172	159	106
Dominicana, República	431	199	136	96
França	399	213	120	66
Mèxic	397	189	99	109
Brasil	387	138	103	146
Uruguai	350	183	106	61
Xina	342	168	131	43
Veneçuela	278	117	86	75
Ucraïna	252	87	104	61
Alemanya	249	137	69	43
Cuba	241	128	63	50
Pakistan	223	68	70	85
Rússia	201	78	81	42
Regne Unit	191	112	56	23
Portugal	143	75	44	24
Estats Units d'Amèrica	126	74	25	27
Armènia	125	23	85	17
Algèria	122	41	40	41
Bulgària	118	66	37	15
Salvador, el	110	30	59	21
Resta països	1.488	704	484	300

Nota: Les taxes per districtes i zones estadístiques s'han calculat amb l'última xifra oficial de població aprovada per l'INE a 1 de gener de 2005.

Font: Departament d'Estadística. Ajuntament de Barcelona.

4.La població estrangera als districtes i zones estadístiques. Gener 2005

4.10.Rànkling de nacionalitats al districte 8. Nou Barris

	<i>Districte 8. Nou Barris</i>	<i>ZEG 26. Vilapicina-Turó de la Peira</i>	<i>ZEG 27. Roquetes- Verdum</i>	<i>ZEG 28. Ciutat Meridiana- Vallbona</i>
TOTAL NACIONALITAT ESTRANGERA	19.307	7.682	8.946	2.679
% sobre la població (1)	11,6	11,5	10,3	20,6
Equador	5.944	2.177	2.842	925
Perú	1.312	679	507	126
Bolívia	1.215	724	421	70
Marroc	1.172	335	474	363
Colòmbia	1.090	507	463	120
Dominicana, República	964	550	232	182
Argentina	641	307	310	24
Xina	609	190	397	22
Pakistan	546	169	206	171
Romania	483	169	258	56
Hondures	449	15	347	87
Itàlia	418	192	208	18
Armènia	383	78	305	0
Nigèria	331	54	153	124
Uruguai	273	114	139	20
Ucraïna	250	110	118	22
Brasil	243	88	141	14
Xile	228	108	109	11
Guinea	220	71	127	22
Cuba	189	83	92	14
Rússia	188	55	111	22
Veneçuela	171	94	70	7
França	141	76	54	11
Ghana	138	5	73	60
Índia	134	33	65	36
Mèxic	126	60	64	2
Bulgària	122	56	65	1
Portugal	105	49	31	25
Geòrgia	104	54	50	0
Resta països	1.118	480	514	124

Nota: Les taxes per districtes i zones estadístiques s'han calculat amb l'última xifra oficial de població aprovada per l'INE a 1 de gener de 2003

Font: Departament d'Estadística. Ajuntament de Barcelona.

4.La població estrangera als districtes i zones estadístiques. Gener 2005

4.11.Rànkling de nacionalitats al districte 9. Sant Andreu

	<i>Districte 9. Sant Andreu</i>	<i>ZEG 29. Sagrera</i>	<i>ZEG 30. Congrés</i>	<i>ZEG 31. Sant Andreu</i>	<i>ZEG 32. Bon Pastor</i>	<i>ZEG 33. Trinitat Vella</i>
TOTAL NACIONALITAT ESTRANGERA	14.135	5.434	1.309	3.880	1.230	2.282
% sobre la població (1)	10,0	10,2	9,6	7,5	9,6	24,8
Equador	2.930	1.149	210	786	352	433
Perú	1.810	1.023	135	357	58	237
Marroc	1.162	181	77	163	166	575
Colòmbia	963	441	83	255	94	90
Xina	700	294	59	278	50	19
Argentina	681	239	105	263	48	26
Pakistan	562	58	12	84	44	364
Itàlia	504	209	53	202	16	24
Bolívia	464	160	69	117	69	49
Dominicana, República	435	207	64	106	9	49
Uruguai	324	145	44	99	17	19
Romania	257	43	70	70	36	38
Brasil	255	94	30	110	11	10
Rússia	228	115	18	66	10	19
Ucraïna	197	91	17	48	11	30
Xile	180	75	36	52	7	10
França	175	70	20	69	11	5
Cuba	166	68	15	64	8	11
Mèxic	157	71	21	49	11	5
Armènia	147	55	8	33	20	31
Veneçuela	132	51	12	41	18	10
Geòrgia	116	21	7	69	3	16
Guinea	103	42	9	27	13	12
Resta països	1.487	532	135	472	148	200

Nota: Les taxes per districtes i zones estadístiques s'han calculat amb l'última xifra oficial de població aprovada per l'INE a 1 de gener de 2005.

Font: Departament d'Estadística. Ajuntament de Barcelona.

4. La població estrangera als districtes i zones estadístiques. Gener 2005

4.12. Rànkings de nacionalitats al districte 10. Sant Martí

	<i>Districte 10. Sant Martí</i>	<i>ZEG 34. Fort Pius</i>	<i>ZEG 35. Poblenou</i>	<i>ZEG 36. Barris Besòs</i>	<i>ZEG 37. Clot</i>	<i>ZEG 38. Verneda</i>
TOTAL NACIONALITAT ESTRANGERA	25.639	1.678	7.782	3.756	8.318	4.105
% sobre la població (1)	11,8	13,4	13,6	14,9	12,8	7,1
Equador	4.293	131	902	818	1.483	959
Perú	2.072	107	296	217	1.056	396
Marroc	1.736	64	716	300	548	108
Colòmbia	1.724	94	377	156	716	381
Xina	1.613	162	490	102	536	323
Pakistan	1.564	8	490	920	84	62
Argentina	1.520	146	567	76	474	257
Itàlia	1.199	119	477	55	383	165
Dominicana, República	823	60	134	122	313	194
Bolívia	699	18	173	116	253	139
França	650	75	332	24	165	54
Xile	556	48	167	46	190	105
Romania	504	5	84	111	194	110
Brasil	493	60	191	43	137	62
Mèxic	446	68	158	18	158	44
Alemanya	420	60	238	9	79	34
Uruguai	412	39	126	41	149	57
Rússia	375	30	160	30	92	63
Regne Unit	333	33	167	6	105	22
Veneçuela	325	28	103	33	126	35
Cuba	302	14	81	26	120	61
Portugal	269	19	112	23	78	37
Ucraïna	257	10	82	36	86	43
Estats Units d'Amèrica	237	29	108	2	76	22
Bulgària	190	16	38	56	51	29
Índia	174	6	77	43	25	23
Països Baixos	173	27	83	7	41	15
Algèria	169	36	57	11	35	30
Senegal	161	5	80	42	29	5
Armènia	114	7	40	41	18	8
Hondures	104	16	22	36	13	17
Filipines	101	1	26	13	41	20
Polònia	101	5	33	8	24	31
Guinea	100	5	16	24	20	35
Resta països	1.430	127	579	145	420	159

Nota: Les taxes per districtes i zones estadístiques s'han calculat amb l'última xifra oficial de població aprovada per l'INE a 1 de gener

Font: Departament d'Estadística. Ajuntament de Barcelona.

PART II: RECULL D'ALTRES DADES ESTADÍSTIQUES DELS ESTRANGERS

1. Estrangers i mercat de treball

1. Estrangers i mercat de treball

1. Població segons situació laboral i nacionalitat. 2001

<i>Situació laboral</i>	<i>TOTAL</i>	<i>%</i>	<i>Espanyols</i>	<i>%</i>	<i>Estrangers</i>	<i>%</i>
TOTAL	1.491.609	100,0	1.400.594	100,0	91.015	100,0
Població activa	724.246	48,6	666.600	47,6	57.646	63,3
Ocupat	645.682	43,3	596.325	42,6	49.357	54,2
Aturat, busca 1a feina	12.880	0,9	10.150	0,7	2.730	3,0
Aturat	65.684	4,4	60.125	4,3	5.559	6,1
Població no activa	767.363	51,4	733.994	52,4	33.369	36,7
Jubilat o pensionista	278.590	18,7	276.478	19,7	2.112	2,3
Incapacitat permanent	30.109	2,0	29.836	2,1	273	0,3
Estudiant/ escolar	250.848	16,8	234.165	16,7	16.683	18,3
Feines de la llar	128.050	8,6	122.008	8,7	6.042	6,6
Altres situacions	79.766	5,3	71.507	5,1	8.259	9,1

Nota: Situació laboral de la població resident en habitatges familiars.

Departament d'Estadística. Ajuntament de Barcelona.

Font: Cens de població i habitatge 2001. Instituto Nacional de Estadística. Institut d'Estadística de Catalunya.

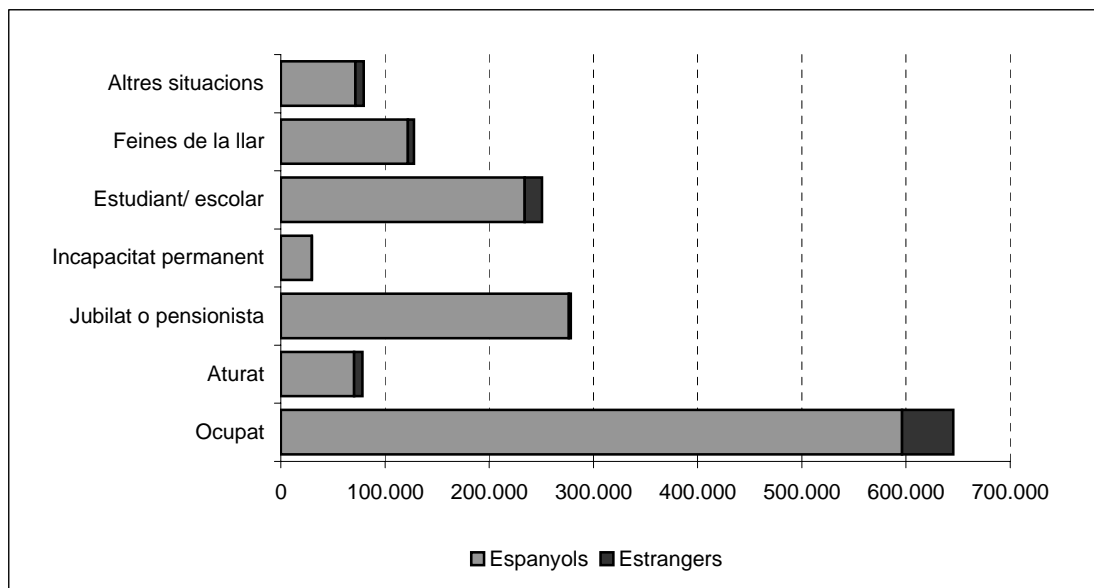

1. Estrangers i mercat de treball

2. Població estrangera segons situació laboral i sexe. 2001

<i>Situació laboral</i>	<i>Estrangers</i>	<i>%</i>	<i>Homes</i>	<i>%</i>	<i>Dones</i>	<i>%</i>
TOTAL	91.015	100,0	45.633	100,0	45.382	100,0
Població activa	57.646	63,3	31.376	68,8	26.270	57,9
Ocupat	49.357	54,2	26.853	58,8	22.504	49,6
Aturat, busca 1a feina	2.730	3,0	1.455	3,2	1.275	2,8
Aturat	5.559	6,1	3.068	6,7	2.491	5,5
Població no activa	33.369	36,7	14.257	31,2	19.112	42,1
Jubilat o pensionista	2.112	2,3	995	2,2	1.117	2,5
Incapacitat permanent	273	0,3	156	0,3	117	0,3
Estudiant/ escolar	16.683	18,3	8.238	18,1	8.445	18,6
Feines de la llar	6.042	6,6	547	1,2	5.495	12,1
Altres situacions	8.259	9,1	4.321	9,5	3.938	8,7

Nota: Situació laboral de la població resident en habitatges familiars.

Departament d'Estadística. Ajuntament de Barcelona.

Font: Cens de població i habitatge 2001. Instituto Nacional de Estadística. Institut d'Estadística de Catalunya.

1. Estrangers i mercat de treball

3. Població estrangera segons situació laboral i edat. 2001

<i>Situació laboral</i>	<i>Estrangers</i>	<i>%</i>	<i>Menys de 16 anys</i>	<i>%</i>	<i>De 16 a 64 anys</i>	<i>%</i>	<i>65 i més anys</i>	<i>%</i>
TOTAL	91.015	100,0	12.043	100,0	75.930	100,0	3.042	100,0
Població activa	57.646	63,3	33	0,3	57.253	75,4	360	11,8
Ocupat	49.357	54,2	33	0,3	48.996	64,5	328	10,8
Aturat, busca 1a feina	2.730	3,0	0	0,0	2.730	3,6	0	0,0
Aturat	5.559	6,1	0	0,0	5.527	7,3	32	1,1
Població no activa	33.369	36,7	12.010	99,7	18.677	24,6	2.682	88,2
Jubilat o pensionista	2.112	2,3	1	0,0	424	0,6	1687	55,5
Incapacitat permanent	273	0,3	1	0,0	222	0,3	50	1,6
Estudiant/ escolar	16.683	18,3	9.613	79,8	7.034	9,3	36	1,2
Feines de la llar	6.042	6,6	6	0,0	5.517	7,3	519	17,1
Altres situacions	8.259	9,1	2.389	19,8	5.480	7,2	390	12,8

Nota: Situació laboral de la població resident en habitatges familiars.

Departament d'Estadística. Ajuntament de Barcelona.

Font: Cens de població i habitatge 2001. Instituto Nacional de Estadística. Institut d'Estadística de Catalunya.

1. Estrangers i mercat de treball

4. Taxes d'activitat, ocupació i atur per sexe. 2001

	TOTAL	Espanyols	Estrangers
Taxa d'activitat	55,4	54,3	73,0
Homes	64,5	63,5	79,6
Dones	47,5	46,4	66,4
Taxa d'ocupació	49,4	48,6	62,5
Homes	58,3	57,6	68,1
Dones	41,7	40,8	56,9
Taxa d'atur	10,8	10,5	14,4
Homes	9,6	9,2	14,4
Dones	12,3	12,1	14,3

Nota: Taxa d'activitat: (Població activa / Població de 16 i més anys) x 100.

Taxa d'ocupació: (Població ocupada / Població de 16 i més anys) x 100.

Taxa d'atur: (Població aturada / Població activa) x 100.

Departament d'Estadística. Ajuntament de Barcelona.

Font: Cens de població i habitatge 2001. Instituto Nacional de Estadística. Institut d'Estadística de Catalunya.

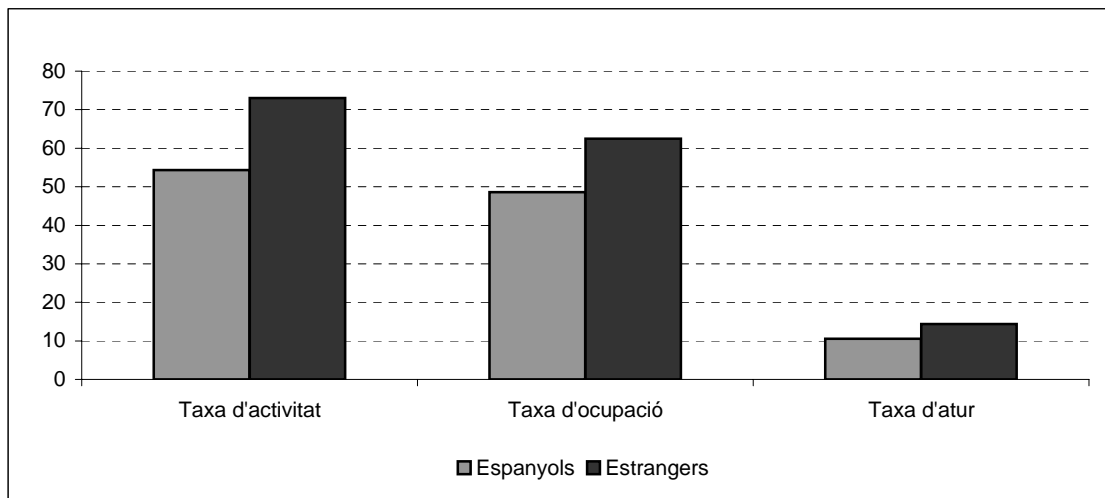

1. Estrangers i mercat de treball

5. Població ocupada segons situació professional i nacionalitat. 2001

<i>Situació professional</i>	<i>TOTAL</i>	<i>%</i>	<i>Epanyols</i>	<i>%</i>	<i>Estrangers</i>	<i>%</i>
TOTAL	645.419	100,0	596.095	100,0	49.324	100,0
Empresaris amb empleats	38.353	5,9	36.372	6,1	1.981	4,0
Empresaris sense empleats	60.270	9,3	56.089	9,4	4.181	8,5
Assalariats fixos	421.087	65,2	398.340	66,8	22.747	46,1
Assalariats eventuais	121.675	18,9	101.652	17,1	20.023	40,6
Altres situacions	4.034	0,6	3.642	0,6	392	0,8

Nota: Població ocupada de 16 i més anys, resident en habitatges familiars.

Departament d'Estadística. Ajuntament de Barcelona.

Font: Cens de població i habitatge 2001. Instituto Nacional de Estadística. Institut d'Estadística de Catalunya.

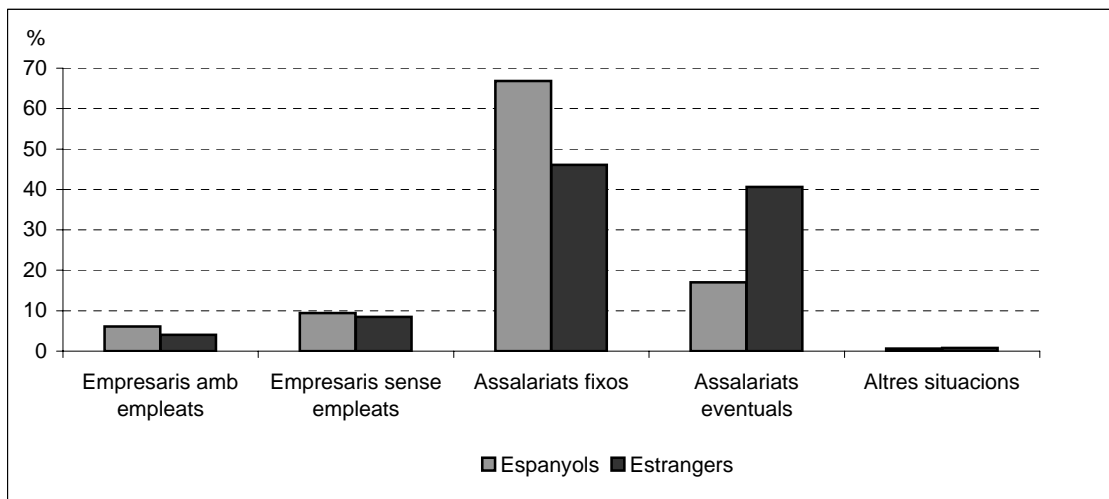

1. Estrangers i mercat de treball

6. Població ocupada segons professió i nacionalitat. 2001

Professió	TOTAL	% Espanyols	% Estrangers
TOTAL	645.419	100,0	100,0
Personal directiu d'empreses i administracions públiques	63.592	9,9	6,3
Tècnics i professionals científics i intel·lectuals	123.997	19,2	13,0
Tècnics i professionals de suport	107.607	16,7	9,5
Empleats administratius	85.028	13,2	7,0
Treballadors de serveis i venedors de comerç	95.323	14,8	21,5
Treballadors qualificats en activitats agràries i pesqueres	1.948	0,3	0,4
Artesans i treballadors qualificats de les indústries i la construcció	66.242	10,3	11,8
Operadors d'instal·lacions i maquinària, i muntadors	45.158	7,0	5,3
Treballadors no qualificats	55.871	8,7	25,1
Forces armades	653	0,1	0,0

Nota: Població ocupada de 16 i més anys, resident en habitatges familiars.

Departament d'Estadística. Ajuntament de Barcelona.

Font: Cens de població i habitatge 2001. Instituto Nacional de Estadística. Institut d'Estadística de Catalunya.

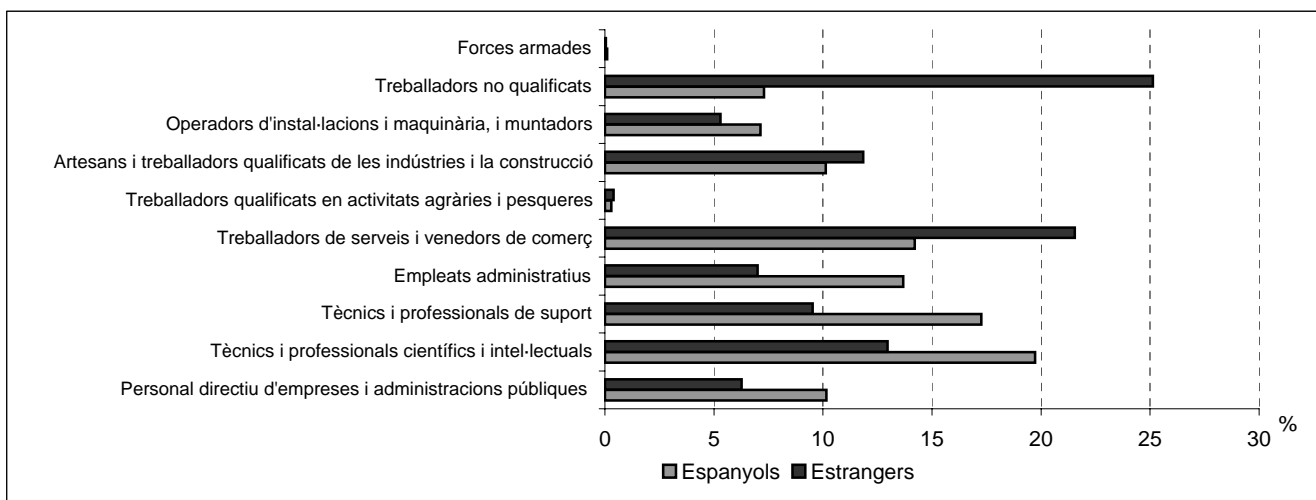

1. Estrangers i mercat de treball

7. Població ocupada segons hores treballades i nacionalitat. 2001

<i>Hores treballades</i>	<i>TOTAL</i>	<i>%</i>	<i>Espanyols</i>	<i>%</i>	<i>Estrangers</i>	<i>%</i>
TOTAL	645.419	100,0	596.095	100,0	49.324	100,0
1-15	25.023	3,9	22.236	3,7	2.787	5,7
16-30	62.673	9,7	56.293	9,4	6.380	12,9
31-35	34.191	5,3	32.384	5,4	1.807	3,7
36-40	408.681	63,3	380.627	63,9	28.054	56,9
41-45	41.148	6,4	38.140	6,4	3.008	6,1
46 i més	73.703	11,4	66.415	11,1	7.288	14,8

Nota: Població ocupada de 16 i més anys, resident en habitatges familiars.

Departament d'Estadística. Ajuntament de Barcelona.

Font: Cens de població i habitatge 2001. Instituto Nacional de Estadística. Institut d'Estadística de Catalunya.

1. Estrangers i mercat de treball

8. Població ocupada segons activitat econòmica i nacionalitat. 2001

<i>Branques d'activitat (1 dígit CCAE93)</i>	<i>TOTAL</i>	<i>%</i>	<i>Espanyols</i>	<i>%</i>	<i>Estrangers</i>	<i>%</i>
TOTAL	645.419	100,0	596.095	100,0	49.324	100,0
Agricultura, ramaderia, caça i silvicultura	2.009	0,3	1.618	0,3	391	0,8
Pesca	347	0,1	314	0,1	33	0,1
Indústria extractiva	88	0,0	84	0,0	4	0,0
Indústria manufacturera	111.551	17,3	105.906	17,8	5.645	11,4
Producc. i distribució electricitat, gas i aigua	4.435	0,7	4.246	0,7	189	0,4
Construcció	39.523	6,1	33.298	5,6	6.225	12,6
Comerç i reparacions	99.792	15,5	93.975	15,8	5.817	11,8
Hostalera	37.859	5,9	30.817	5,2	7.042	14,3
Transport, emmagatzematge i comunicacions	51.213	7,9	48.712	8,2	2.501	5,1
Mediació financera	30.324	4,7	29.572	5,0	752	1,5
Act. immob. i de lloguer, serveis empreses	84.334	13,1	78.654	13,2	5.680	11,5
Adm. pública, defensa i seg. social	38.408	6,0	37.742	6,3	666	1,4
Educació	48.437	7,5	45.678	7,7	2.759	5,6
Act. sanitàries i serveis socials	51.328	8,0	48.700	8,2	2.628	5,3
Altres act. socials i serveis personals	26.215	4,1	24.479	4,1	1.736	3,5
Llars que ocupen personal domèstic	19.411	3,0	12.201	2,0	7.210	14,6
Organismes extraterritorials	145	0,0	99	0,0	46	0,1

Nota: Població ocupada de 16 i més anys, resident en habitatges familiars.

Departament d'Estadística. Ajuntament de Barcelona.

Font: Cens de població i habitatge 2001. Instituto Nacional de Estadística. Institut d'Estadística de Catalunya.

1. Estrangers i mercat de treball

9. Contractes de treball registrats segons nacionalitat. 2003

	TOTAL	%	Espanyols	%	Estrangers	%
Tipologia del contracte	671.879	100,0	560.865	100,0	111.014	100,0
Indefinites	92.194	13,7	78.798	14,0	13.396	12,1
Temporals	579.685	86,3	482.067	86,0	97.618	87,9
% s/ total contractes		100,0		83,5		16,5
Sector econòmic	671.879	100,0	560.865	100,0	111.014	100,0
Agricultura	1.373	0,2	791	0,1	582	0,5
Indústria	41.116	6,1	36.092	6,4	5.024	4,5
Construcció	51.796	7,7	36.486	6,5	15.310	13,8
Serveis	577.594	86,0	487.496	86,9	90.098	81,2
Evolució contractes						
2001	771.212	100,0	693.098	89,9	78.114	10,1
2002	714.928	100,0	614.299	85,9	100.629	14,1
2003	671.879	100,0	560.865	83,5	111.014	16,5
Àmbits Territorials (any 2002)						
Barcelona	714.928	100,0	614.299	85,9	100.629	14,1
Província Barcelona	1.607.914	100,0	1.405.275	87,4	202.639	12,6
Catalunya	2.128.873	100,0	1.835.075	86,2	293.798	13,8
Madrid	1.840.599	100,0	1.594.098	86,6	246.501	13,4
Espanya	14.179.248	100,0	12.852.681	90,6	1.326.567	9,4

Departament d'Estadística. Ajuntament de Barcelona.

Font: Anuario estadístico de extranjería. Ministerio del Interior.

Departament de Treball. Generalitat de Catalunya.

1. Estrangers i mercat de treball

10. Perfil dels estrangers afiliats a la seguretat social per àmbits territorials. 2003

	Província Barcelona		Catalunya		Comunitat Madrid		Espanya	
		%		%		%		%
Afiliació								
Total treballadors	2.291.933		2.997.490		2.568.226		16.589.561	
Treballadors estrangers	154.077		215.607		221.659		982.365	
% treballadors estrangers sobre total treballadors	6,7		7,2		8,6		5,9	
Sexe								
Homes	100.175	65,0	146.167	67,8	124.343	56,1	633.743	64,5
Dones	53.901	35,0	69.439	32,2	97.315	43,9	348.616	35,5
Edat								
de 16 a 24 anys	15.597	10,1	22.977	10,7	23.083	10,4	105.994	10,8
de 25 a 54 anys	133.758	86,8	185.886	86,2	191.375	86,3	837.878	85,3
més de 54 anys	4.679	3,0	6.684	3,1	7.145	3,2	38.188	3,9
Dependència laboral								
Compte propi	15.505	10,1	20.969	9,7	23.881	10,8	119.202	12,1
Compte d'altri	138.572	89,9	194.638	90,3	197.778	89,2	863.163	87,9
Règim de seguretat social								
General	126.073	81,8	174.451	80,9	171.331	77,3	683.456	69,6
Autònoms	13.258	8,6	18.502	8,6	14.959	6,7	102.824	10,5
Agrari	3.572	2,3	10.313	4,8	1.770	0,8	120.360	12,3
Llar	11.116	7,2	12.148	5,6	33.492	15,1	72.361	7,4
Mar i mineria i carbó	58	0,0	193	0,1	107	0,0	3.364	0,3
Evolució nombre treballadors estrangers								
2001	97.951		136.442		137.746		627.795	
2002	133.892		184.954		202.720		868.283	
2003	154.077		215.607		221.659		982.365	

Departament d'Estadística. Ajuntament de Barcelona.

Font: Anuario estadístico de extranjería. Ministerio del Interior.

Departament de Treball. Generalitat de Catalunya.

1. Estrangers i mercat de treball

11.Estrangers afiliats a la seguretat social segons nacionalitat per àmbits territorials. 2003

	<i>Província</i>		<i>Catalunya</i>		<i>Comunitat</i>		<i>Espanya</i>	
	<i>Barcelona</i>	<i>%</i>	<i>Catalunya</i>	<i>%</i>	<i>Madrid</i>	<i>%</i>	<i>Espanya</i>	<i>%</i>
Rànkings de nacionalitats	154.077	100,0	215.607	100,0	221.659	100,0	982.365	100,0
Marroc	30.968	20,1	49.343	22,9	21.970	9,9	173.837	17,7
Equador	17.697	11,5	20.057	9,3	51.654	23,3	139.317	14,2
Colòmbia	6.930	4,5	9.961	4,6	20.063	9,1	66.382	6,8
Romania	2.373	1,5	6.093	2,8	13.256	6,0	46.251	4,7
Perú	10.967	7,1	11.687	5,4	19.278	8,7	37.941	3,9
Xina	7.071	4,6	8.747	4,1	7.632	3,4	29.439	3,0
Argentina	4.471	2,9	5.821	2,7	4.709	2,1	24.138	2,5
Ucraïna	1.194	0,8	3.341	1,5	3.475	1,6	16.942	1,7
Dominicana, República	3.934	2,6	4.657	2,2	7.387	3,3	16.982	1,7
Bulgària	681	0,4	1.452	0,7	4.283	1,9	17.268	1,8
Cuba	2.034	1,3	2.627	1,2	2.969	1,3	14.774	1,5
Algèria	802	0,5	2.025	0,9	574	0,3	13.617	1,4
Filipines	3.743	2,4	3.962	1,8	4.711	2,1	11.055	1,1
Polònia	919	0,6	1.366	0,6	5.518	2,5	12.880	1,3
Pakistan	5.774	3,7	6.525	3,0	385	0,2	10.921	1,1
Senegal	1.489	1,0	2.922	1,4	538	0,2	9.928	1,0
Brasil	1.185	0,8	1.573	0,7	1.496	0,7	6.881	0,7
Nigèria	695	0,5	1.039	0,5	1.833	0,8	7.434	0,8
Rússia	907	0,6	1.598	0,7	793	0,4	6.586	0,7
Veneçuela	748	0,5	893	0,4	1.499	0,7	6.570	0,7
Països UE	30.603	19,9	41.768	19,4	27.900	12,6	219.394	22,3
Altres	18.892	12,3	28.150	13,1	19.736	8,9	93.828	9,6

Departament d'Estadística. Ajuntament de Barcelona.

Font: Anuario estadístico de extranjería. Ministerio del Interior.

Departament de Treball. Generalitat de Catalunya.

2. Estrangers i ensenyament

2.Estrangers i ensenyament

1.Nivell d'estudis de la població de 16 anys i més de Barcelona segons nacionalitat. 2001

Nivell d'estudis	TOTAL	%	Espanyols	%	Estrangers	%
TOTAL	1.306.901	100,0	1.227.929	100,0	78.972	100,0
Analfabets	17.252	1,3	15.986	1,3	1.266	1,6
Sense estudis	134.221	10,3	129.003	10,5	5.218	6,6
Primer grau	254.487	19,5	243.582	19,8	10.905	13,8
ESO, EGB, Batxillerat elemental	280.938	21,5	265.279	21,6	15.659	19,8
Batxillerat superior	198.263	15,2	180.937	14,7	17.326	21,9
FP	144.052	11,0	136.522	11,1	7.530	9,5
Diplomats	115.683	8,9	108.637	8,8	7.046	8,9
Llicenciats i doctorats	162.005	12,4	147.983	12,1	14.022	17,8

Nota: població de 16 anys i més classificada resident en habitatges familiars.

Departament d'Estadística. Ajuntament de Barcelona.

Font: Cens de població i habitatge 2001. Instituto Nacional de Estadística. Institut d'Estadística de Catalunya.

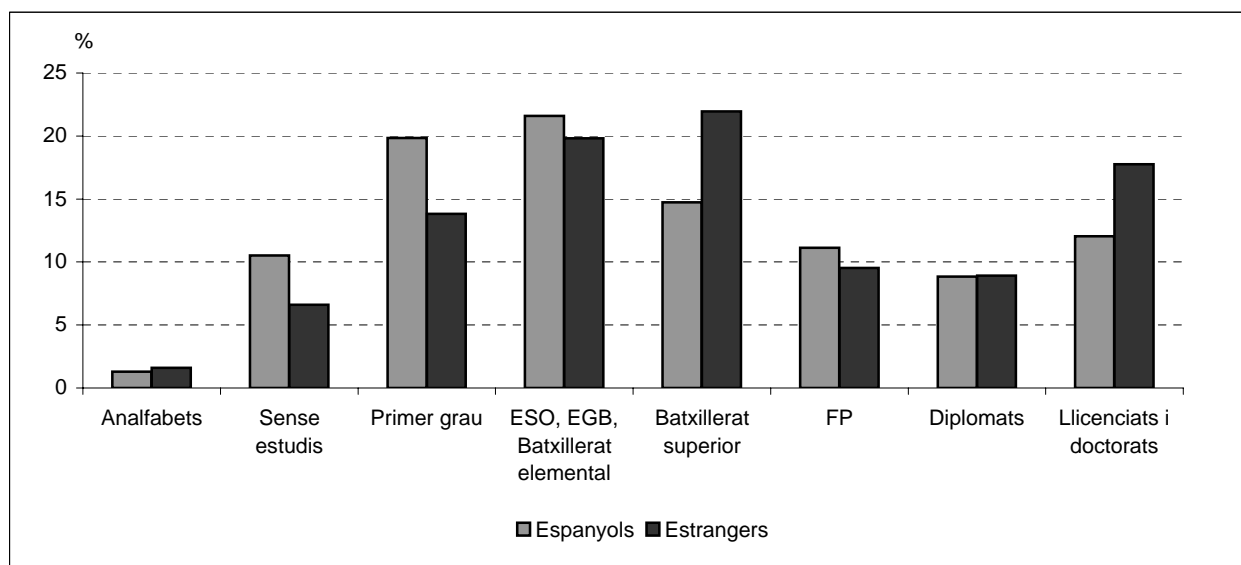

2.Estrangers i ensenyament

2.Coneixement del català de la població de Barcelona segons nacionalitat. 2001

<i>Coneixement del català</i>	<i>TOTAL</i>	<i>%</i>	<i>Epanyols</i>	<i>%</i>	<i>Estrangers</i>	<i>%</i>
TOTAL	1.491.609	100,0	1.400.594	100,0	91.015	100,0
No l'entén	83.491	5,6	51.802	3,7	31.689	34,8
Només l'entén	247.300	16,6	219.797	15,7	27.503	30,2
Només l'entén i el sap llegir	125.766	8,4	111.522	8,0	14.244	15,7
Només l'entén i el sap parlar	54.665	3,7	53.144	3,8	1.521	1,7
L'entén i el sap parlar i llegir, però no escriure	286.558	19,2	280.915	20,1	5.643	6,2
L'entén i el sap parlar, llegir, i escriure	693.829	46,5	683.414	48,8	10.415	11,4

Nota: població classificada resident en habitatges familiars.

Departament d'Estadística. Ajuntament de Barcelona.

Font: Cens de població i habitatge 2001. Instituto Nacional de Estadística. Institut d'Estadística de Catalunya.

2.Estrangers i ensenyament

3.Alumnes no universitaris segons nacionalitat de Barcelona. Curs 2002-2003

<i>Alumnes</i>	<i>TOTAL</i>	<i>%</i>	<i>Epanyols</i>	<i>%</i>	<i>Estrangers</i>	<i>%</i>
Població en edat escolar (de 0 a 17 anys)	226.078	100,0	202.989	89,8	23.089	10,2
Alumnes matriculats	227.994	100,0	213.637	93,7	14.357	6,3
Sector on estan matriculats	227.994	100,0	213.637	100,0	14.357	100,0
Públic	82.729	36,3	72.254	33,8	10.475	73,0
Privat	145.265	63,7	141.383	66,2	3.882	27,0
Nivell escolar	227.994	100,0	213.637	100,0	14.357	100,0
Educació infantil	50.696	22,2	47.527	22,2	3.169	22,1
Educació primària	73.628	32,3	68.137	31,9	5.491	38,2
Educació secundària	101.663	44,6	96.076	45,0	5.587	38,9
Educació especial	2.007	0,9	1.897	0,9	110	0,8
Evolució alumnes matriculats						
Curs 2000-2001	227.830	100,0	221.312	97,1	6.518	2,9
Curs 2001-2002	226.576	100,0	216.708	95,6	9.868	4,4
Curs 2002-2003	227.994	100,0	213.637	93,7	14.357	6,3
Alumnes a altres àmbits territorials. Curs 2001-2002						
Barcelona	226.576	100,0	216.708	95,6	9.868	4,4
Província Barcelona	801.217	100,0	776.718	96,9	24.499	3,1
Catalunya	1.071.579	100,0	1.036.903	96,8	34.676	3,2
Comunitat Madrid	953.038	100,0	895.577	94,0	57.461	6,0
Espanya	7.298.150	100,0	7.096.632	97,2	201.518	2,8

Departament d'Estadística. Ajuntament de Barcelona.

Font: Departament d'Ensenyament. Generalitat de Catalunya.

2.Estrangers i ensenyament

4.Població i alumnes no universitaris segons nacionalitats. 2003

	<i>Total població estrangera. 2003</i>		<i>Població estrangera de 0 a 17 anys. 2003</i>		<i>Alumnes estrangers matriculats (Curs 2002-2003)</i>	
	<i>Nombre</i>	<i>%</i>	<i>Nombre</i>	<i>%</i>	<i>Nombre</i>	<i>%</i>
TOTAL	163.046	100,0	23.089	100,0	14.357	100,0
Equador	26.891	16,5	5.168	22,4	3.484	24,3
Colòmbia	12.429	7,6	1.767	7,7	1.362	9,5
Marroc	11.985	7,4	2.022	8,8	1.093	7,6
Perú	10.964	6,7	1.503	6,5	1.167	8,1
Pakistan	9.944	6,1	728	3,2	354	2,5
Argentina	9.516	5,8	1.068	4,6	806	5,6
Dominicana, República	5.947	3,6	1.361	5,9	750	5,2
Xina	5.272	3,2	1.009	4,4	460	3,2
Filipines	4.903	3,0	725	3,1	375	2,6
Xile	3.391	2,1	480	2,1	270	1,9
Brasil	3.225	2,0	284	1,2	232	1,6
Bolívia	2.473	1,5	393	1,7	265	1,8
Índia	2.455	1,5	239	1,0	122	0,8
Mèxic	2.358	1,4	190	0,8	131	0,9
Romania	2.334	1,4	466	2,0	201	1,4
Cuba	2.288	1,4	168	0,7	138	1,0
Uruguai	2.069	1,3	273	1,2	223	1,6
Rússia	2.067	1,3	302	1,3	212	1,5
Veneçuela	1.951	1,2	240	1,0	213	1,5
Ucraïna	1.904	1,2	171	0,7	149	1,0
Algèria	1.731	1,1	194	0,8	64	0,4
Països UE	21.873	13,4	1.864	8,1	774	5,4
Resta països	15.076	9,2	2.474	10,7	1.512	10,5

Nota: El rànking de països correspon al del total de la població estrangera empadronada a Barcelona a gener de 2003. No inclou els alumnes matriculats a les escoles privades estrangeres, atès que no es regeixen per la LOGSE.

Font: Departament d'Estadística. Ajuntament de Barcelona.
Departament d'Ensenyament. Generalitat de Catalunya.

2.Estrangers i ensenyament

5.Evolució dels alumnes no universitaris segons nacionalitats. Curs 2002-2003

	1999-2000		2000-2001		2001-2002		2002-2003	
	Alumnes	%	Alumnes	%	Alumnes	%	Alumnes	%
TOTAL	5.011	100,0	6.518	100,0	9.868	100,0	14.357	100,0
Equador	193	3,9	592	9,1	1.748	17,7	3.484	24,3
Colòmbia	234	4,7	459	7,0	912	9,2	1.362	9,5
Marroc	778	15,5	846	13,0	1.026	10,4	1.093	7,6
Perú	595	11,9	717	11,0	940	9,5	1.167	8,1
Pakistan	203	4,1	253	3,9	324	3,3	354	2,5
Argentina	173	3,5	207	3,2	339	3,4	806	5,6
Dominicana, República	401	8,0	562	8,6	644	6,5	750	5,2
Xina	174	3,5	241	3,7	364	3,7	460	3,2
Filipines	248	4,9	269	4,1	305	3,1	375	2,6
Xile	113	2,3	141	2,2	211	2,1	270	1,9
Brasil	147	2,9	147	2,3	151	1,5	232	1,6
Bolívia	44	0,9	83	1,3	138	1,4	265	1,8
Índia	58	1,2	56	0,9	83	0,8	122	0,8
Mèxic	61	1,2	66	1,0	94	1,0	131	0,9
Romania	27	0,5	42	0,6	87	0,9	201	1,4
Cuba	61	1,2	81	1,2	110	1,1	138	1,0
Uruguai	56	1,1	59	0,9	136	1,4	223	1,6
Rússia	56	1,1	96	1,5	163	1,7	212	1,5
Veneçuela	81	1,6	106	1,6	142	1,4	213	1,5
Ucraïna	30	0,6	57	0,9	98	1,0	149	1,0
Algèria	20	0,4	34	0,5	57	0,6	64	0,4
Països UE	519	10,4	510	7,8	572	5,8	774	5,4
Resta països	739	14,7	894	13,7	1.224	12,4	1.512	10,5

Nota: El rànking de països correspon al del total de la població estrangera empadronada a Barcelona a gener de 2003.

No inclou els alumnes matriculats a les escoles privades estrangeres, atès que no es regeixen per la LOGSE.

Departament d'Estadística. Ajuntament de Barcelona.

Font: Departament d'Ensenyament. Generalitat de Catalunya.

2.Estrangers i ensenyament

6.Alumnes no universitaris segons nacionalitats i nivell escolar. 2003

	<i>Educació infantil</i>		<i>Educació primària</i>		<i>ESO</i>		<i>Cicles formatius</i>		<i>Batxillerat</i>		<i>Educació especial</i>	
	<i>Alumnes</i>	<i>%</i>	<i>Alumnes</i>	<i>%</i>	<i>Alumnes</i>	<i>%</i>	<i>Alumnes</i>	<i>%</i>	<i>Alumnes</i>	<i>%</i>	<i>Alumnes</i>	<i>%</i>
TOTAL	3.169	100,0	5.491	100,0	3.986	100,0	807	100,0	794	100,0	110	100,0
Equador	766	24,2	1.477	26,9	981	24,6	93	11,5	146	18,4	21	19,1
Colòmbia	257	8,1	599	10,9	358	9,0	79	9,8	63	7,9	6	5,5
Marroc	284	9,0	405	7,4	308	7,7	42	5,2	40	5,0	14	12,7
Perú	130	4,1	375	6,8	401	10,1	162	20,1	83	10,5	16	14,5
Pakistan	62	2,0	156	2,8	123	3,1	1	0,1	9	1,1	3	2,7
Argentina	208	6,6	299	5,4	194	4,9	50	6,2	52	6,5	3	2,7
Dominicana, R.	120	3,8	271	4,9	302	7,6	19	2,4	28	3,5	10	9,1
Xina	95	3,0	145	2,6	195	4,9	6	0,7	18	2,3	1	0,9
Filipines	136	4,3	138	2,5	74	1,9	11	1,4	11	1,4	5	4,5
Xile	62	2,0	96	1,7	59	1,5	24	3,0	27	3,4	2	1,8
Brasil	35	1,1	89	1,6	63	1,6	21	2,6	19	2,4	5	4,5
Bolívia	65	2,1	119	2,2	57	1,4	11	1,4	11	1,4	2	1,8
Índia	33	1,0	54	1,0	21	0,5	6	0,7	7	0,9	1	0,9
Mèxic	33	1,0	48	0,9	23	0,6	9	1,1	17	2,1	1	0,9
Romania	36	1,1	103	1,9	44	1,1	6	0,7	12	1,5	0	0,0
Cuba	15	0,5	43	0,8	50	1,3	16	2,0	12	1,5	2	1,8
Uruguai	57	1,8	96	1,7	43	1,1	13	1,6	13	1,6	1	0,9
Rússia	58	1,8	69	1,3	58	1,5	11	1,4	15	1,9	1	0,9
Veneçuela	46	1,5	93	1,7	47	1,2	15	1,9	10	1,3	2	1,8
Ucraïna	33	1,0	56	1,0	52	1,3	2	0,2	5	0,6	1	0,9
Algèria	20	0,6	24	0,4	14	0,4	3	0,4	1	0,1	2	1,8
Països UE	274	8,6	198	3,6	135	3,4	69	8,6	94	11,8	4	3,6
Resta països	344	10,9	538	9,8	384	9,6	138	17,1	101	12,7	7	6,4

Nota: El rànking de països correspon al del total de la població estrangera empadronada a Barcelona a gener de 2003.

No inclou els alumnes matriculats a les escoles privades estrangeres, atès que no es regeixen per la LOGSE.

Departament d'Estadística. Ajuntament de Barcelona.

Font: Departament d'Ensenyament. Generalitat de Catalunya.

2.Estrangers i ensenyament

7.Alumnes no universitats segons nacionalitats per sexe i sector escolar. Curs 2002-2003

	<i>Alumnes estrangers matriculats</i>						<i>Alumnes estrangers matriculats</i>			
	<i>Total</i>	<i>%</i>	<i>Nois</i>	<i>%</i>	<i>Noies</i>	<i>%</i>	<i>Sector públic</i>	<i>%</i>	<i>Sector privat</i>	<i>%</i>
TOTAL	14.357	100,0	7.243	100,0	7.114	100,0	10.475	100,0	3.882	100,0
Equador	3.484	24,3	1.804	24,9	1.680	23,6	2.915	27,8	569	14,7
Colòmbia	1.362	9,5	698	9,6	664	9,3	997	9,5	365	9,4
Marroc	1.093	7,6	569	7,9	524	7,4	993	9,5	100	2,6
Perú	1.167	8,1	568	7,8	599	8,4	748	7,1	419	10,8
Pakistan	354	2,5	234	3,2	120	1,7	327	3,1	27	0,7
Argentina	806	5,6	400	5,5	406	5,7	569	5,4	237	6,1
Dominicana, República	750	5,2	365	5,0	385	5,4	607	5,8	143	3,7
Xina	460	3,2	213	2,9	247	3,5	307	2,9	153	3,9
Filipines	375	2,6	173	2,4	202	2,8	119	1,1	256	6,6
Xile	270	1,9	139	1,9	131	1,8	203	1,9	67	1,7
Brasil	232	1,6	112	1,5	120	1,7	150	1,4	82	2,1
Bolívia	265	1,8	128	1,8	137	1,9	208	2,0	57	1,5
Índia	122	0,8	54	0,7	68	1,0	76	0,7	46	1,2
Mèxic	131	0,9	70	1,0	61	0,9	59	0,6	72	1,9
Romania	201	1,4	99	1,4	102	1,4	156	1,5	45	1,2
Cuba	138	1,0	73	1,0	65	0,9	100	1,0	38	1,0
Uruguai	223	1,6	113	1,6	110	1,5	176	1,7	47	1,2
Rússia	212	1,5	101	1,4	111	1,6	134	1,3	78	2,0
Veneçuela	213	1,5	107	1,5	106	1,5	112	1,1	101	2,6
Ucraïna	149	1,0	84	1,2	65	0,9	114	1,1	35	0,9
Algèria	64	0,4	35	0,5	29	0,4	55	0,5	9	0,2
Països UE	774	5,4	392	5,4	382	5,4	387	3,7	387	10,0
Resta països	1.512	10,5	712	9,8	800	11,2	963	9,2	549	14,1

Nota: El rànking de països correspon al del total de la població estrangera empadronada a Barcelona a gener de 2003.

No inclou els alumnes matriculats a les escoles privades estrangeres, atès que no es regeixen per la LOGSE.

Departament d'Estadística. Ajuntament de Barcelona.

Font: Departament d'Ensenyament. Generalitat de Catalunya.

2.Estrangers i ensenyament

8.Perfil dels alumnes no universitaris per àmbits territorials. Curs 2002-2003

	<i>Província Barcelona</i>		<i>Catalunya</i>		<i>Comunitat Madrid</i>		<i>Espanya</i>	
		%		%		%		%
Total alumnes	814.473		1.094.247		996.317		7.415.111	
Alumnes estrangers	38.651		54.061		80.950		303.827	
% alumnes estrangers sobre total alumnes	4,7		4,9		8,1		4,1	
Sector	38.651	100,0	54.061	100,0	80.950	100,0	303.827	100,0
Públic	30.970	80,1	44.407	82,1	59.806	73,9	243.610	80,2
Privat	7.681	19,9	9.654	17,9	21.144	26,1	60.217	19,8
Tipus d'ensenyament	38.651	100,0	54.061	100,0	80.950	100,0	303.827	100,0
Infantil	8.272	21,4	11.785	21,8	17.552	21,7	60.412	19,9
Primària	15.952	41,3	22.653	41,9	35.702	44,1	133.310	43,9
ESO	10.868	28,1	15.006	27,8	20.428	25,2	80.820	26,6
Batxillerat	1.826	4,7	2.331	4,3	3.162	3,9	12.200	4,0
C. Formatius	1.462	3,8	1.903	3,5	1.791	2,2	7.966	2,6
Especial i P. de garantia social	271	0,7	383	0,7	883	1,1	2.554	0,8
EE. Règim especial	-	-	-	-	1.432	1,8	6.565	2,2
Nacionalitat	38.651	-	54.061	100,0	80.950	100,0	303.827	100,0
Equador	-	-	8.319	15,4	21.569	26,6	56.608	18,6
Marroc	-	-	15.012	27,8	9.621	11,9	47.099	15,5
Colòmbia	-	-	4.454	8,2	10.228	12,6	35.679	11,7
Argentina	-	-	3.012	5,6	2.418	3,0	16.936	5,6
Romania	-	-	1.381	2,6	4.882	6,0	13.588	4,5
Dominicana, República	-	-	1.452	2,7	3.647	4,5	7.533	2,5
Perú	-	-	1.905	3,5	3.859	4,8	7.214	2,4
Xina	-	-	1.345	2,5	1.896	2,3	6.501	2,1
Bulgària	-	-	428	0,8	1.507	1,9	6.001	2,0
Unió Europea	-	-	3.793	7,0	5.737	7,1	40.583	13,4
Resta	-	-	12.960	24,0	15.586	19,3	66.085	21,8
Evolució nombre d'alumnes estrangers								
2001	16.393		23.493		38.587		133.684	
2002	24.499		34.676		57.461		201.518	
2003	38.651		54.061		80.950		303.827	

Departament d'Estadística. Ajuntament de Barcelona.

Font: Anuario estadístico de extranjería. Ministerio del Interior.

Departament de Treball. Generalitat de Catalunya.

3. Estrangers i característiques dels habitatges on resideixen

3.Estrangers i característiques dels habitatges on resideixen

1.Població segons nucli familiar i nacionalitat. 2001

<i>Tipus i tamany del nucli</i>	<i>TOTAL</i>	<i>%</i>	<i>Espanyols</i>	<i>%</i>	<i>Estrangers</i>	<i>%</i>
Tipus de nucli						
Total	1.491.609	100,0	1.400.594	100,0	91.015	100,0
Parella sense fills	275.380	18,5	259.974	18,6	15.406	16,9
Parella amb fills	746.826	50,1	720.879	51,5	25.947	28,5
Pare amb fills	30.525	2,0	27.821	2,0	2.704	3,0
Mare amb fills	143.069	9,6	136.829	9,8	6.240	6,9
No hi ha nucli	295.809	19,8	255.091	18,2	40.718	44,7
Tamany del nucli						
Total	1.491.609	100,0	1.400.594	100,0	91.015	100,0
2 persones	374.332	25,1	354.006	25,3	20.326	22,3
3 persones	355.935	23,9	343.001	24,5	12.934	14,2
4 persones	356.644	23,9	346.360	24,7	10.284	11,3
5 persones	87.200	5,8	82.904	5,9	4.296	4,7
6 i més persones	21.689	1,5	19.232	1,4	2.457	2,7
No hi ha nucli	295.809	19,8	255.091	18,2	40.718	44,7

Departament d'Estadística. Ajuntament de Barcelona.

Font: Cens de població i habitatge 2001. Instituto Nacional de Estadística. Institut d'Estadística de Catalunya.

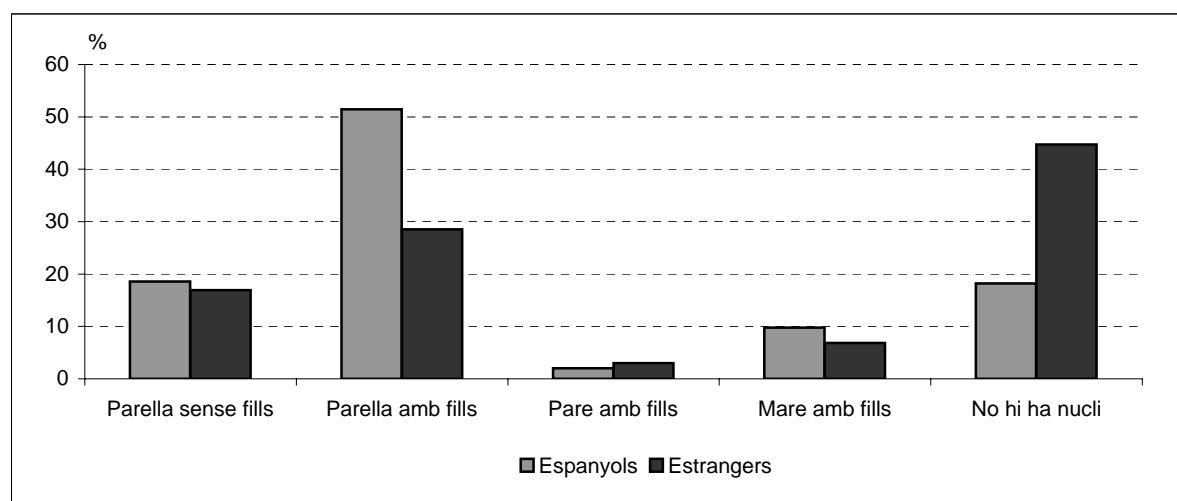

3.Estrangers i característiques dels habitatges on resideixen

2.Població segons tamany de la llar i nacionalitat. 2001

Tamany de la llar	TOTAL	%	Espanyols	%	Estrangers	%
TOTAL	1.491.609	100,0	1.400.594	100,0	91.015	100,0
1 persona	155.463	10,4	148.631	10,6	6.832	7,5
2 persones	354.852	23,8	340.219	24,3	14.633	16,1
3 persones	377.340	25,3	362.776	25,9	14.564	16,0
4 persones	386.672	25,9	371.545	26,5	15.127	16,6
5 persones	136.725	9,2	125.167	8,9	11.558	12,7
6 persones	44.886	3,0	35.742	2,6	9.144	10,0
7 o més persones	35.671	2,4	16.514	1,2	19.157	21,0

Departament d'Estadística. Ajuntament de Barcelona.

Font: Cens de població i habitatge 2001. Instituto Nacional de Estadística. Institut d'Estadística de Catalunya.

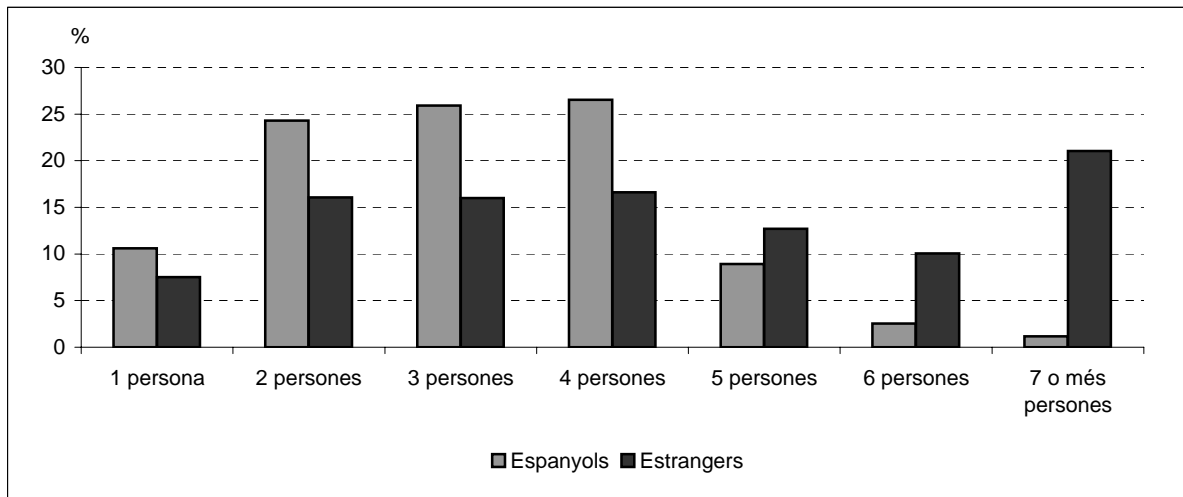

3.Estrangers i característiques dels habitatges on resideixen

3.Població segons nombre de fills i nacionalitat. 2001

<i>Nombre de fills</i>	<i>TOTAL</i>	<i>%</i>	<i>Espanyols</i>	<i>%</i>	<i>Estrangers</i>	<i>%</i>
TOTAL	1.491.609	100,0	1.400.594	100,0	91.015	100,0
Cap fill	275.380	18,5	259.974	18,6	15.406	16,9
1 fill /a	397.950	26,7	382.657	27,3	15.293	16,8
2 fills /es	399.429	26,8	387.560	27,7	11.869	13,0
3 fills /es	98.662	6,6	93.717	6,7	4.945	5,4
4 fills /es	18.272	1,2	16.456	1,2	1.816	2,0
5 i més fills /es	6.107	0,4	5.139	0,4	968	1,1
No formen nucli	295.809	19,8	255.091	18,2	40.718	44,7

Departament d'Estadística. Ajuntament de Barcelona.

Font: Cens de població i habitatge 2001. Instituto Nacional de Estadística. Institut d'Estadística de Catalunya.

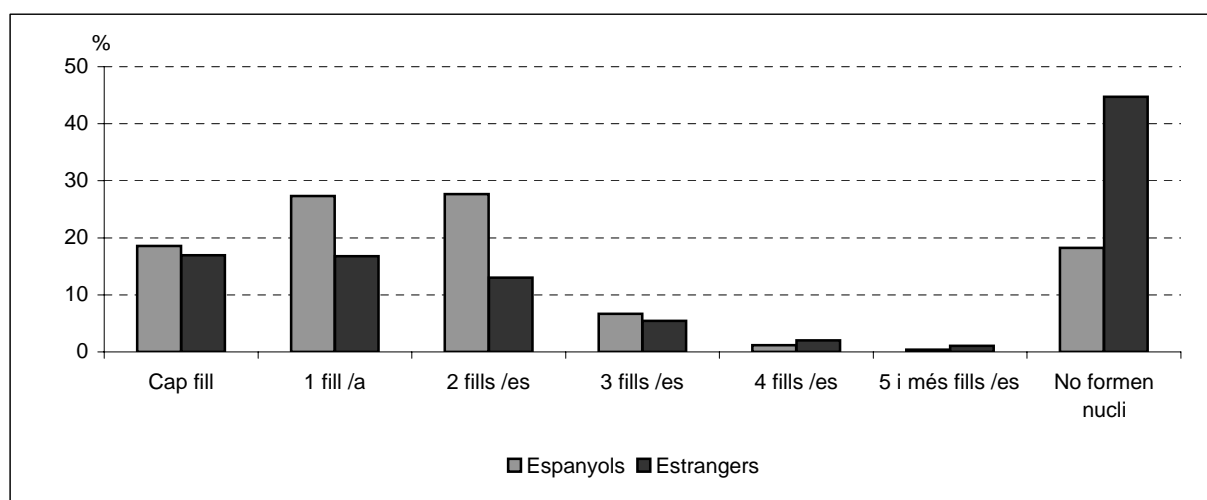

3.Estrangers i característiques dels habitatges on resideixen

4.Població segons disponibilitat de 2n habitatge i vehicle per nacionalitat. 2001

<i>Disponibilitat</i>	<i>TOTAL</i>	<i>%</i>	<i>Espanyols</i>	<i>%</i>	<i>Estrangers</i>	<i>%</i>
TOTAL	1.491.609	100,0	1.400.594	100,0	91.015	100,0
Disposa de 2n habitatge	365.761	24,5	353.519	25,2	12.242	13,5
No disposa de 2n habitatge	1.125.848	75,5	1.047.075	74,8	78.773	86,5
TOTAL	1.491.609	100,0	1.400.594	100,0	91.015	100,0
Disposa de vehicle	954.004	64,0	924.105	66,0	29.899	32,9
No disposa de vehicle	537.605	36,0	476.489	34,0	61.116	67,1

Departament d'Estadística. Ajuntament de Barcelona.

Font: Cens de població i habitatge 2001. Instituto Nacional de Estadística. Institut d'Estadística de Catalunya.

3.Estrangers i característiques dels habitatges on resideixen

5.Població segons superfície i nombre d'habitacions a l'habitatge i nacionalitat. 2001

<i>Superfície / habitacions</i>	<i>TOTAL</i>	<i>%</i>	<i>Espanyols</i>	<i>%</i>	<i>Estrangers</i>	<i>%</i>
Superfície de l'habitatge						
TOTAL	1.491.609	100,0	1.400.594	100,0	91.015	100,0
Fins 30 m2	5.669	0,4	4.602	0,3	1.067	1,2
31 a 45 m2	67.679	4,5	58.547	4,2	9.132	10,0
46 a 60 m2	273.156	18,3	250.769	17,9	22.387	24,6
de 60 a 75 m2	395.447	26,5	372.521	26,6	22.926	25,2
de 75 a 90 m2	369.565	24,8	351.571	25,1	17.994	19,8
de 90 a 105 m2	184.084	12,3	176.149	12,6	7.935	8,7
de 106 a 120 m2	79.301	5,3	75.490	5,4	3.811	4,2
més de 120 m2	116.708	7,8	110.945	7,9	5.763	6,3
Habitacions de l'habitatge						
TOTAL	1.491.609	100,0	1.400.594	100,0	91.015	100,0
1 habitació	9.216	0,6	7.466	0,5	1.750	1,9
2 habitacions	58.907	3,9	50.919	3,6	7.988	8,8
3 habitacions	262.283	17,6	241.579	17,2	20.704	22,7
4 habitacions	370.997	24,9	346.913	24,8	24.084	26,5
5 habitacions	429.797	28,8	408.446	29,2	21.351	23,5
6 habitacions	263.783	17,7	253.582	18,1	10.201	11,2
més de 6 habitacions	96.626	6,5	91.689	6,5	4.937	5,4

Departament d'Estadística. Ajuntament de Barcelona.

Font: Cens de població i habitatge 2001. Instituto Nacional de Estadística. Institut d'Estadística de Catalunya.

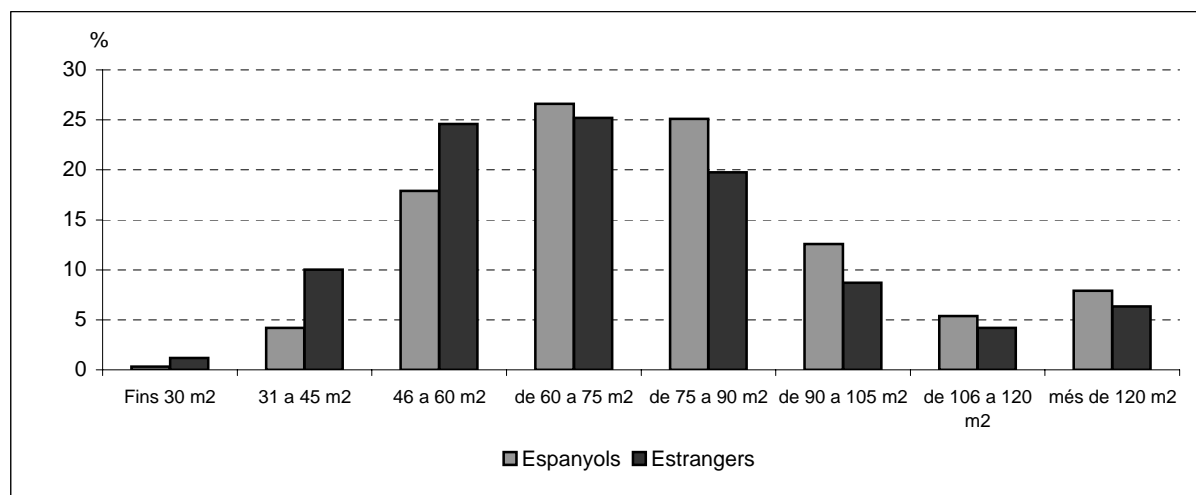

3.Estrangers i característiques dels habitatges on resideixen

6.Població segons règim de tinença de l'habitatge i nacionalitat. 2001

Règim de tinença	TOTAL	%	Espanyols	%	Estrangers	%
TOTAL	1.491.609	100,0	1.400.594	100,0	91.015	100,0
De propietat	1.053.062	70,6	1.031.066	73,6	21.996	24,2
De lloguer	392.195	26,3	325.642	23,3	66.553	73,1
Cedida gratuïtament o a baix preu, per un altre, per l'empresa..	19.068	1,3	17.951	1,3	1.117	1,2
Una altra forma de tinença	27.284	1,8	25.935	1,9	1.349	1,5

Departament d'Estadística. Ajuntament de Barcelona.

Font: Cens de població i habitatge 2001. Instituto Nacional de Estadística. Institut d'Estadística de Catalunya.

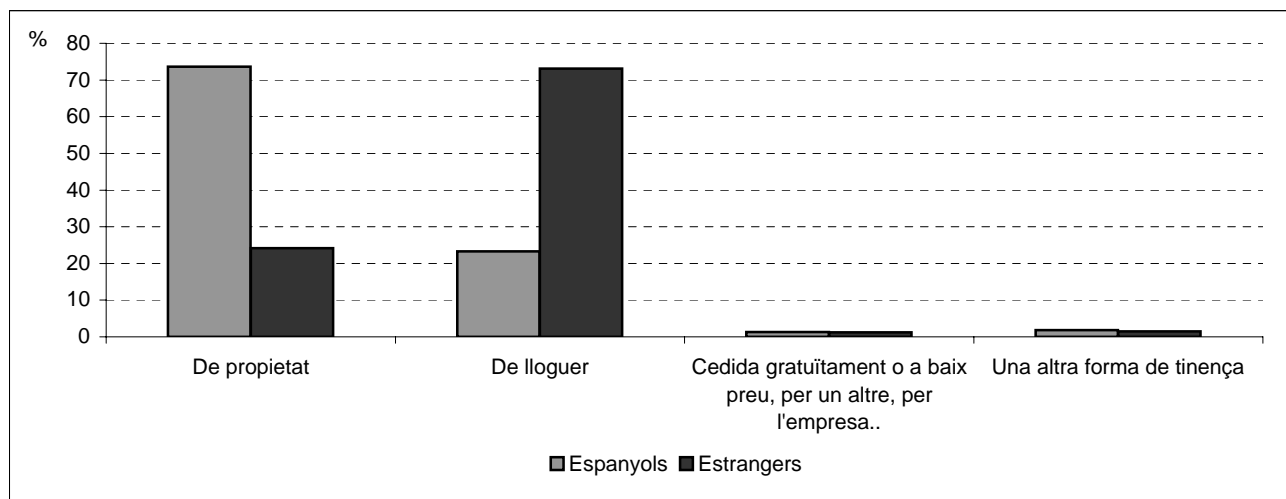

3.Estrangers i característiques dels habitatges on resideixen

7.Població segons any de construcció dels edificis i nacionalitat. 2001

<i>Any de construcció</i>	<i>TOTAL</i>	<i>%</i>	<i>Epanyols</i>	<i>%</i>	<i>Estrangers</i>	<i>%</i>
TOTAL	1.491.609	100,0	1.400.594	100,0	91.015	100,0
Abans de 1900	117.786	7,9	101.980	7,3	15.806	17,4
1900-1920	97.845	6,6	88.106	6,3	9.739	10,7
1921-1940	132.285	8,9	120.366	8,6	11.919	13,1
1941-1960	302.644	20,3	285.210	20,4	17.434	19,2
1961-1980	709.662	47,6	679.567	48,5	30.095	33,1
1981-2001	124.870	8,4	119.276	8,5	5.594	6,1
No és aplicable	6.517	0,4	6.089	0,4	428	0,5

Departament d'Estadística. Ajuntament de Barcelona.

Font: Cens de població i habitatge 2001. Instituto Nacional de Estadística. Institut d'Estadística de Catalunya.

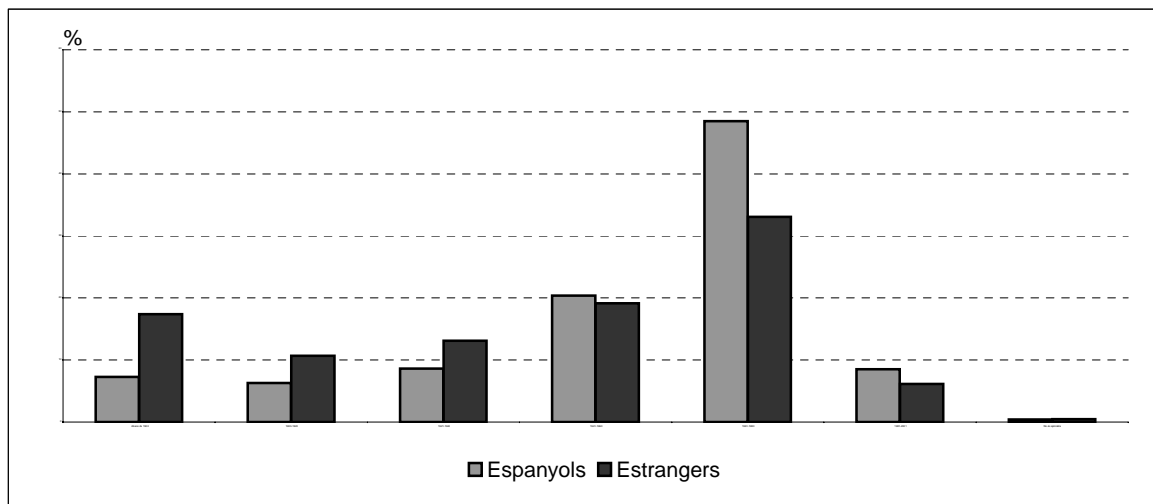

3.Estrangers i característiques dels habitatges on resideixen

8.Població segons disponibilitat d'ascensor a l'habitatge i nacionalitat. 2001

<i>Disponibilitat</i>	<i>TOTAL</i>	<i>%</i>	<i>Espanyols</i>	<i>%</i>	<i>Estrangers</i>	<i>%</i>
TOTAL	1.491.609	99,6	1.400.594	99,6	91.015	99,5
Amb ascensor	970.671	65,1	924.886	66,0	45.785	50,3
Sense ascensor	514.421	34,5	469.619	33,5	44.802	49,2
No és aplicable	6.517	0,4	6.089	0,4	428	0,5

Departament d'Estadística. Ajuntament de Barcelona.

Font: Cens de població i habitatge 2001. Instituto Nacional de Estadística. Institut d'Estadística de Catalunya.

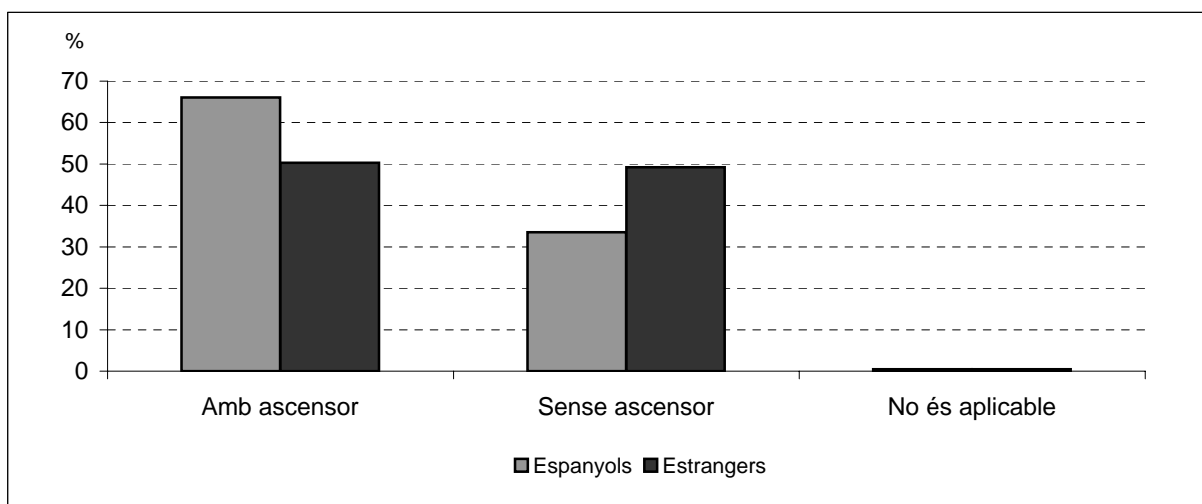

4. Estrangers i tipologia de les llars

4.Estrangers i tipologia de les llars

1.Tipologia de les llars segons nacionalitat. 2001

	TOTAL	%	Persona de referència espanyola	%	Persona de referència estrangera	%
TOTAL	594.452	100,0	565.933	100,0	28.519	100,0
Unipersonals	155.463	26,2	148.631	26,3	6.832	24,0
Multipersonals que no formen família	10.582	1,8	7.915	1,4	2.667	9,4
Una família sense altres persones	413.217	69,5	400.078	70,7	13.139	46,1
Una família amb altres persones no emparentades	12.609	2,1	8.226	1,5	4.383	15,4
Dos o més famílies (sense i amb altres persones)	2.581	0,4	1.083	0,2	1.498	5,3

Departament d'Estadística. Ajuntament de Barcelona.

Font: Cens de població i habitatge 2001. Instituto Nacional de Estadística. Institut d'Estadística de Catalunya.

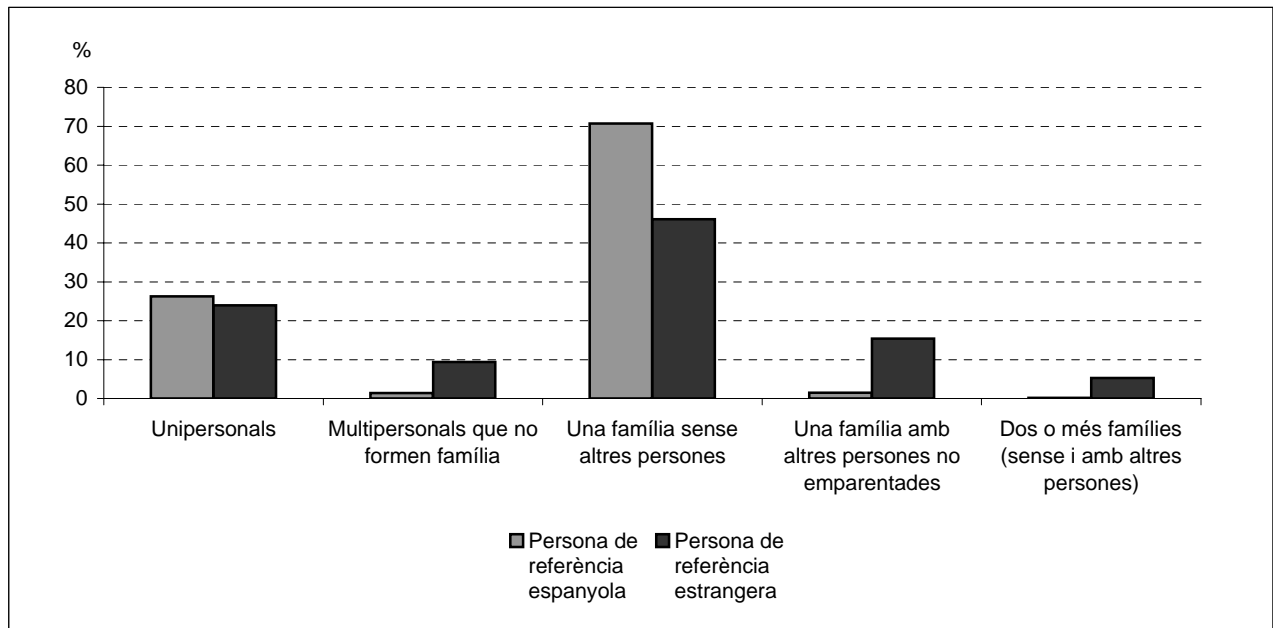

4.Estrangers i tipologia de les llars

2.Tamany de les llars, nombre de famílies i nuclis segons nacionalitat. 2001

	TOTAL	%	Persona de referència espanyola	%	Persona de referència estrangera	%
Tamany de les llars						
Total	594.452	100,0	565.933	100,0	28.519	100,0
1 persona	155.463	26,2	148.631	26,3	6.832	24,0
2 persones	177.426	29,8	170.447	30,1	6.979	24,5
3 persones	125.780	21,2	120.920	21,4	4.860	17,0
4 persones	96.668	16,3	92.778	16,4	3.890	13,6
5 persones	27.345	4,6	25.060	4,4	2.285	8,0
6 i més persones	11.770	2,0	8.097	1,4	3.673	12,9
Nombre de famílies						
Total	594.452	100,0	565.933	100,0	28.519	100,0
1 família	425.826	71,6	408.304	72,1	17.522	61,4
2 famílies	2.403	0,4	1.069	0,2	1.334	4,7
3 famílies	153	0,0	14	0,0	139	0,5
4 o més famílies	25	0,0	0	0,0	25	0,1
Cap família	166.045	27,9	156.546	27,7	9.499	33,3
Nombre de nuclis						
Total	594.452	100,0	565.933	100,0	28.519	100,0
Cap nucli	188.376	31,7	176.734	31,2	11.642	40,8
1 nucli	396.822	66,8	381.831	67,5	14.991	52,6
2 nuclis	8.819	1,5	7.201	1,3	1.618	5,7
3 nuclis	379	0,1	161	0,0	218	0,8
4 o més nuclis	56	0,0	6	0,0	50	0,2

Departament d'Estadística. Ajuntament de Barcelona.

Font: Cens de població i habitatge 2001. Instituto Nacional de Estadística. Institut d'Estadística de Catalunya.

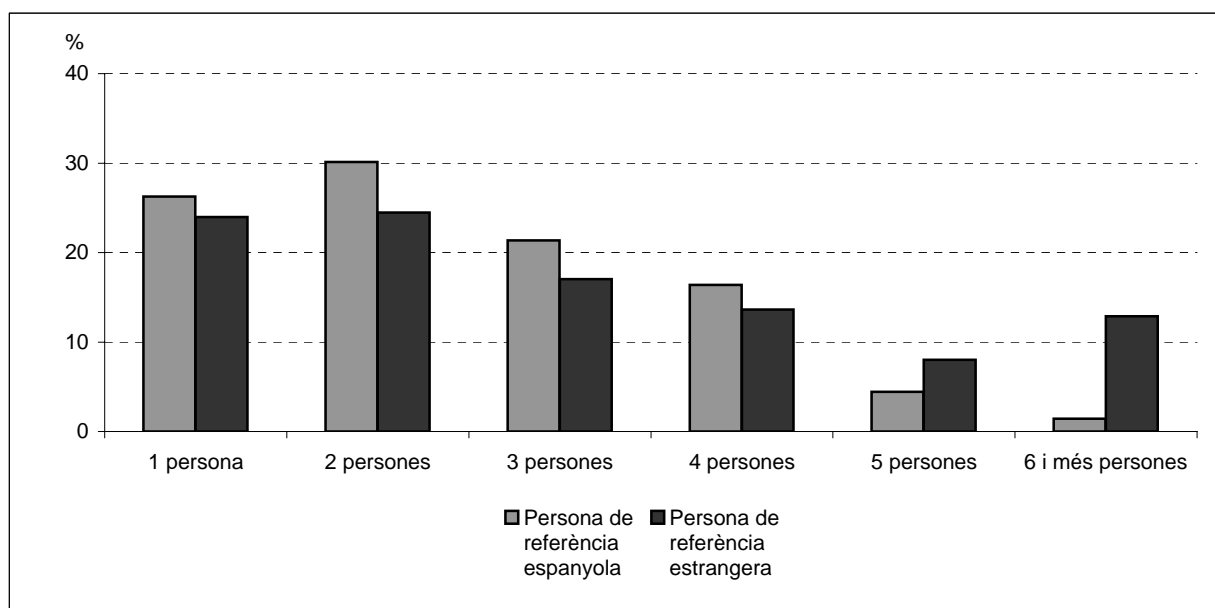

5. Població estrangera a d'altres àmbits territorials

5. Població estrangera a d'altres àmbits territorials

1. Comparació de la població estrangera d'àmbits territorials. 2003

	<i>Total població</i>	<i>Estrangers</i>	<i>%</i>
Barcelona	1.582.738	163.046	10,3
Entitat Metropolitana	3.056.505	277.625	9,1
Regió Metropolitana	4.618.257	383.116	8,3
Barcelona província	5.052.666	398.459	7,9
Catalunya	6.704.146	543.008	8,1
Espanya	42.717.064	2.664.168	6,2

Font: Departament d'Estadística. Ajuntament de Barcelona.
 Institut d'Estadística de Catalunya.
 Instituto Nacional de Estadística.

5. Població estrangera a d'altres àmbits territorials

2. Comparació de la població estrangera d'alguns municipis. 2003

	<i>Total població</i>	<i>Estrangers</i>	<i>%</i>
Municipis de Catalunya			
Barcelona	1.582.738	163.046	10,3
Hospitalet de Llobregat, l'	246.415	25.824	10,5
Badalona	214.440	13.394	6,2
Sabadell	191.057	8.799	4,6
Terrassa	184.829	12.577	6,8
Tarragona	121.076	6.222	5,1
Lleida	118.035	7.656	6,5
Santa Coloma de Gramenet	116.012	9.641	8,3
Mataró	111.879	9.891	8,8
Reus	94.407	6.366	6,7
Cornellà de Llobregat	82.817	6.525	7,9
Girona	81.220	7.386	9,1
Sant Boi de Llobregat	80.738	3.769	4,7
Manresa	67.269	4.837	7,2
Rubí	64.848	4.786	7,4
Prat de Llobregat, el	63.312	3.078	4,9
Sant Cugat del Vallès	63.132	6.559	10,4
Viladecans	59.343	2.768	4,7
Vilanova i la Geltrú	57.300	3.734	6,5
Granollers	55.913	5.097	9,1
Cerdanyola del Vallès	55.731	2.959	5,3
Castelldefels	52.405	7.819	14,9
Mollet del Vallès	50.001	3.650	7,3
Municipis d'Espanya			
Madrid	3.092.755	356.050	11,5
Barcelona	1.582.738	172.935	10,9
València	780.653	57.505	7,4
Sevilla	709.975	14.973	2,1
Saragossa	626.081	32.901	5,3
Màlaga	547.105	18.379	3,4
Múrcia	391.146	27.384	7,0
Las Palmas Gran Canaria	377.600	23.878	6,3
Bilbao	353.567	11.096	3,1
Palma de Mallorca	367.277	42.543	11,6
Valladolid	321.143	7.489	2,3
Còrdova	318.628	3.974	1,2

Font: Departament d'Estadística. Ajuntament de Barcelona.
 Institut d'Estadística de Catalunya.
 Instituto Nacional de Estadística.

5. Població estrangera a d'altres àmbits territorials

3. Ràanking de nacionalitats per àmbits territorials. 2003

Nacionalitat	Barcelona		Entitat Metropolitana		Regió Metropolitana		Província Barcelona			Catalunya		Espanya	
		%		%		%		%		%		%	
TOTAL	163.046	100,0	277.625	100,0	383.116	100,0	398.459	100,0	543.008	100,0	2.664.168	100,0	
Equador	26.891	16,5	47.356	17,1	58.479	15,3	59.172	14,9	64.861	11,9	390.297	14,6	
Marroc	11.985	7,4	36.545	13,2	73.236	19,1	85.476	21,5	128.686	23,7	378.979	14,2	
Colòmbia	12.429	7,6	20.442	7,4	25.914	6,8	26.417	6,6	35.521	6,5	244.684	9,2	
Regne Unit	2.473	1,5	3.960	1,4	5.994	1,6	6.069	1,5	9.987	1,8	161.507	6,1	
Romania	2.288	1,4	4.553	1,6	6.743	1,8	7.315	1,8	15.508	2,9	137.347	5,2	
Alemanya	3.225	2,0	6.016	2,2	8.531	2,2	8.514	2,1	14.336	2,6	130.232	4,9	
Argentina	9.516	5,8	14.503	5,2	19.937	5,2	20.148	5,1	25.527	4,7	109.445	4,1	
França	4.709	2,9	7.874	2,8	10.598	2,8	10.668	2,7	16.870	3,1	69.930	2,6	
Itàlia	7.013	4,3	10.350	3,7	13.310	3,5	13.314	3,3	16.548	3,0	65.396	2,5	
Portugal	1.291	0,8	2.217	0,8	3.073	0,8	3.142	0,8	5.212	1,0	56.672	2,1	
Perú	10.964	6,7	16.115	5,8	17.721	4,6	17.584	4,4	18.422	3,4	55.915	2,1	
Bulgària	1.063	0,7	1.556	0,6	2.220	0,6	2.264	0,6	4.075	0,8	52.838	2,0	
Xina	5.272	3,2	11.270	4,1	13.503	3,5	13.416	3,4	15.159	2,8	51.228	1,9	
Dominicana, R.	5.947	3,6	8.265	3,0	9.811	2,6	9.770	2,5	11.446	2,1	44.290	1,7	
Ucraïna	1.810	1,1	2.515	0,9	3.338	0,9	3.601	0,9	6.503	1,2	42.098	1,6	
Resta països	56.170	34,5	84.088	30,3	110.708	28,9	111.589	28,0	154.347	28,4	673.310	25,3	

Font: Departament d'Estadística. Ajuntament de Barcelona.
 Institut d'Estadística de Catalunya.
 Instituto Nacional de Estadística.

5.Població estrangera a d'altres àmbits territorials

4.Comparació de la població estrangera d'algunes ciutats europees

<i>Ciutats</i>	<i>Any</i>	<i>Total població</i>	<i>Estrangers</i>	<i>%</i>
Zuric	2003	364.528	108.879	29,9
Brussel·les	gener 2002	978.384	260.040	26,6
Frankfurt	2003	652.138	169.073	25,9
Munic	desembre 2003	1.267.813	292.229	23,0
Atenes	2001	745.514	140.626	18,9
Viena	2003	1.598.626	276.964	17,3
Madrid	juliol 2004	3.190.435	450.229	14,1
Berlín	desembre 2003	3.388.477	440.027	13,0
Barcelona	gener 2004	1.578.546	202.489	12,8
París	1999	10.560.858	1.263.824	12,0
Amsterdam	gener 2003	736.045	84.438	11,5
Copenhaguen	2004	501.664	56.617	11,3
Milà	desembre 2002	1.298.799	134.719	10,4
Oslo	gener 2004	521.886	52.267	10,0
Estocolm	desembre 2002	758.148	72.020	9,5
València	2004	790.754	71.746	9,1
Goteborg	desembre 2002	474.921	41.315	8,7
Roma	desembre 2003	2.810.931	201.633	7,2
Marsella	1999	798.430	54.355	6,8
Hèlsinki	2004	559.330	29.635	5,3
Torí	desembre 2000	900.987	37.185	4,1
Lisboa	2001	564.657	18.736	3,3
Porto	2001	263.131	4.200	1,6

Departament d'Estadística. Ajuntament de Barcelona.

Font: Instituts estadístics i ajuntaments de les diferents ciutats

6.Moviment demogràfic

6.Moviment demogràfic

1.Evolució del moviment demogràfic segons nacionalitat. 2000-2003

Any	Altes per			Baixes per	
	Naixement	Immigració	Omissió	Defunció	Emigració
2000	12.573	23.650	36.272	15.459	39.092
amb nacionalitat espanyola	11.682	20.569	7.901	15.334	36.640
amb nacionalitat estrangera	891	3.081	28.371	125	2.452
2001	12.564	25.772	50.048	15.588	44.861
amb nacionalitat espanyola	11.239	21.489	7.316	15.445	39.031
amb nacionalitat estrangera	1.325	4.283	42.732	143	5.830
2002	12.950	31.782	66.326	15.495	52.448
amb nacionalitat espanyola	11.277	23.829	7.959	15.346	41.147
amb nacionalitat estrangera	1.673	7.953	58.367	149	11.301
2003	12.605	35.473	57.136	16.367	61.307
amb nacionalitat espanyola	10.870	25.039	7.746	16.185	45.416
amb nacionalitat estrangera	1.735	10.434	49.390	182	15.891

Nota: dades de naixements i defuncions provisionals dels residents, que s'han registrat durant l'any.

Altes per omissió: són les persones que vivint habitualment en el municipi no figuren inscrites en el seu padró municipal, i deuran sol·licitar la seva inscripció en el mateix, per omissió.

Font: Moviments demogràfics. Departament d'Estadística. Ajuntament de Barcelona.

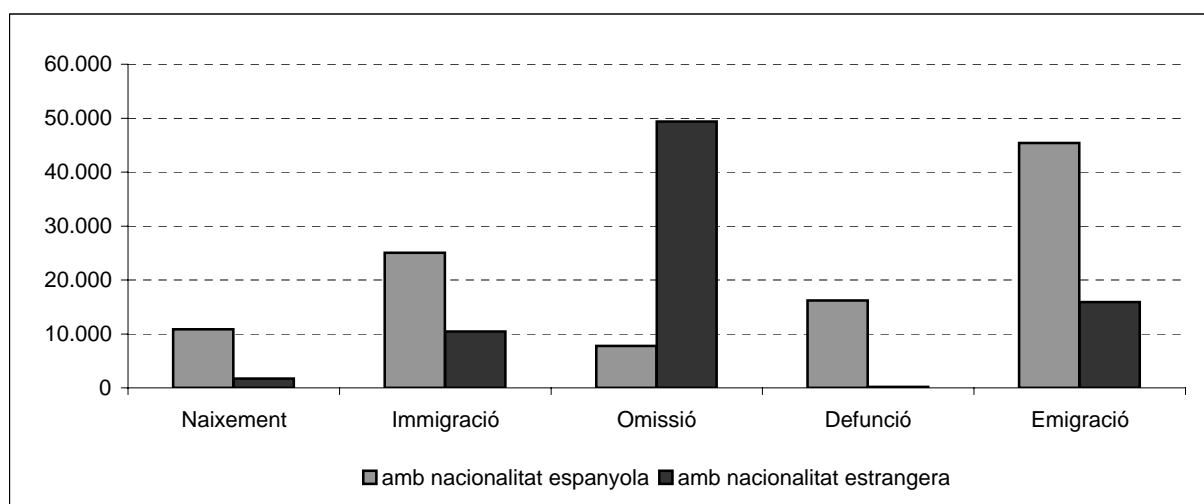

6.Moviment demogràfic

2.Naixements i defuncions segons nacionalitats. 2003

	<i>Naixements</i>		<i>Defuncions</i>
TOTAL MOVIMENTS	12.605	TOTAL MOVIMENTS	16.367
Espanya	10.870	Espanya	16.185
Equador	368	Alemanya	18
Marroc	187	Itàlia	18
Xina	152	Equador	17
Colòmbia	101	Argentina	14
Dominicana, República	88	França	13
Perú	88	Perú	13
Filipines	84	Resta països	89
Argentina	59		
Romania	50		
Pakistan	48		
Itàlia	44		
França	43		
Bolívia	42		
Regne Unit	35		
Mèxic	20		
Xile	20		
Resta països	306		

Nota: dades de naixements i defuncions provisionals dels residents, que s'han registrat durant l'any.

Font: Moviments demogràfics. Departament d'Estadística. Ajuntament de Barcelona.

6.Moviment demogràfic

3.Naixements de mare estrangera per àmbits territorials. 2003

	<i>Barcelona</i>	<i>Catalunya</i>	<i>Comunitat Madrid</i>	<i>Espanya</i>
Total naixements	12.605	73.084	67.259	439.863
Naixements de mare estrangera	1.735	12.110	12.458	53.306
% Naixements de mare estrangera / total de naixements	13,8	16,6	18,5	12,1

Nota: pel municipi de Barcelona és la nacionalitat del nadó i no la de la mare.

Font: Departament d'Estadística. Ajuntament de Barcelona.
Instituto Nacional de Estadística.

6.Moviment demogràfic**4.Immigrants, emigrants i omissions de Barcelona segons nacionalitats. 2003**

<i>Immigrants</i>		<i>Emigrants</i>		<i>Omissions</i>	
TOTAL MOVIMENTS	35.473	TOTAL MOVIMENTS	61.307	TOTAL MOVIMENTS	57.136
Espanya	25.039	Espanya	45.416	Equador	8.851
Equador	2.726	Equador	4.301	Espanya	7.746
Colòmbia	1.046	Colòmbia	1.405	Perú	2.929
Marroc	775	Marroc	1.161	Pakistan	2.846
Argentina	664	Argentina	937	Bolívia	2.687
Xina	555	Pakistan	883	Marroc	2.642
Perú	529	Perú	849	Argentina	2.430
Itàlia	448	Xina	652	Itàlia	2.406
Pakistan	422	Itàlia	584	Xina	2.219
Bolívia	281	Dominicana, República	483	Mèxic	1.580
Dominicana, República	232	Bolívia	437	Colòmbia	1.550
Uruguai	166	Uruguai	332	França	1.285
França	161	Índia	303	Dominicana, República	1.256
Cuba	160	Romania	278	Xile	1.250
Xile	153	Rússia	228	Romania	1.065
Romania	148	Cuba	217	Brasil	1.008
Veneçuela	143	Xile	213	Uruguai	997
Rússia	136	França	184	Veneçuela	993
Brasil	128	Brasil	181	Índia	866
Alemanya	123	Ucraïna	173	Alemanya	802
Índia	87	Alemanya	170	Filipines	779
Algèria	79	Veneçuela	149	Rússia	729
Regne Unit	76	Regne Unit	117	Regne Unit	725
Nigèria	76	Bulgària	107	Ucraïna	615
Ucraïna	74	Filipines	95	Estats Units d'Amèrica	561
Mèxic	74	Mèxic	92	Cuba	365
Filipines	74	Nigèria	91	Bulgària	341
Portugal	72	Geòrgia	89	Portugal	315
Estats Units d'Amèrica	71	Algèria	83	Països Baixos	310
Bulgària	61	Estats Units d'Amèrica	81	Algèria	288
Països Baixos	39	Portugal	80	Hondures	267
Armènia	37	Països Baixos	72	Japó	256
Polònia	35	Armènia	60	Geòrgia	254
Senegal	35	Guinea	57	Paraguai	238
Bangla Desh	31	Hondures	49	Armènia	218
Resta països	517	Bèlgica	42	Bangla Desh	213
		Polònia	36	Polònia	181
		Senegal	35	Ghana	170
		Ghana	34	Suècia	159
		Salvador, el	30	Bèlgica	153
		Resta països	521	Nigèria	151
				Salvador, el	124
				Suïssa	107
				Guinea	105
				Moldàvia	104
				Israel	103
				Irlanda	92
				Senegal	80
				Àustria	79
				Nepal	71
				Grècia	70
				Canadà	69
				Txeca, República	66
				Dinamarca	65
				Bielorússia	61
				Finlàndia	57
				Sèrbia i Montenegro	55
				Corea, República de	55
				Turquia	53
				Panamà	52
				Síria	52
				Noruega	50
				Resta països	870

Altes per omissió: són les persones que vivint habitualment en el municipi no figuren inscrites en el seu padró municipal, i deuran sol·licitar la seva inscripció en el mateix, per omissió.

Font: Moviments demogràfics. Departament d'Estadística. Ajuntament de Barcelona.