

# INFORMES ESTADÍSTICS

## Cens de vehicles de la ciutat de Barcelona 2011

Darrers números de la Col.lecció Informes Estadístics:

- 01 La població estrangera a Barcelona. Gener 2005
- 02 Dades bàsiques del món laboral a Barcelona. 2004
- 03 Cens de vehicles de la ciutat de Barcelona. 2004
- 04 Les activitats econòmiques a Barcelona. 2004
- 05 El moviment demogràfic de Barcelona. 2004
- 06 La població estrangera a Barcelona. Gener 2006
- 07 Cens de vehicles de la ciutat de Barcelona. 2005
- 08 El moviment demogràfic de Barcelona. 2005
- 09 Les activitats econòmiques a Barcelona. 2005
- 10 La població estrangera a Barcelona. Gener 2007
- 11 Dades bàsiques del món laboral a Barcelona. 2006
- 12 Cens de vehicles de la ciutat de Barcelona. 2006
- 13 El moviment demogràfic de Barcelona. 2006
- 14 Característiques de la població de Barcelona segons el Padró Municipal. Juny 2007
- 15 La població estrangera a Barcelona. Gener 2008
- 16 Dades bàsiques del món laboral a Barcelona. 2007
- 17 Cens de vehicles de la ciutat de Barcelona. 2007
- 18 El moviment demogràfic de Barcelona. 2007
- 19 Característiques de les llars de Barcelona segons el Padró Municipal. Juny 2007
- 20 Característiques de la població de Barcelona segons el Padró Municipal. Juny 2008
- 21 La població estrangera a Barcelona. Gener 2009
- 22 Dades bàsiques del món laboral a Barcelona. 2008
- 23 Característiques de les llars de Barcelona segons el Padró Municipal. Juny 2008
- 24 Cens de vehicles de la ciutat de Barcelona. 2008
- 25 El moviment demogràfic de Barcelona. 2008
- 26 Característiques de la població de Barcelona segons el Padró Municipal. Juny 2009
- 27 La població estrangera a Barcelona. Gener 2010
- 28 Característiques de les llars de Barcelona segons el Padró Municipal. Juny 2009
- 29 Dades bàsiques del món laboral a Barcelona. 2009
- 30 Cens de vehicles de la ciutat de Barcelona. 2009
- 31 El moviment demogràfic de Barcelona. 2009
- 32 Característiques de la població de Barcelona segons el Padró Municipal. Juny 2010
- 33 Característiques de les llars de Barcelona segons el Padró Municipal. Juny 2010
- 34 La població estrangera a Barcelona. Gener 2011
- 35 Dades bàsiques del món laboral a Barcelona. 2010
- 36 Cens de vehicles de la ciutat de Barcelona. 2010
- 37 El moviment demogràfic de Barcelona. 2010
- 38 Característiques de les llars de Barcelona segons el Padró Municipal. Juny 2011
- 39 Característiques de la població de Barcelona segons el Padró Municipal. Juny 2011
- 40 La població estrangera a Barcelona. Gener 2012
- 41 Dades bàsiques del món laboral a Barcelona. 2011

Autor: Departament d'Estadística  
Direcció: Cristina Càrcel

Equip de treball: Carme Pujol  
Ramon Ma. Canals  
Ana Cardona  
Rosa García  
Sara Plaza  
Ricardo Rocha  
Pura Tomàs

Dipòsit legal: B-35.397-2007  
ISSN de la col.lecció 1888-0142  
ISSN del títol 1888-0177

## PRESENTACIÓ

El Departament d'Estadística presenta les dades i indicadors del Cens de Vehicles de la ciutat de Barcelona de l'any 2011 que s'elabora a partir de les informacions de l'Impost sobre Vehicles de Tracció Mecànica (IVTM) conegut com Impost de Circulació. Aquest impost el paguen els titulars dels vehicles per circular per les vies públiques. Les xifres es basen en els vehicles dels contribuents en actiu que tinguin adreça fiscal a la ciutat de Barcelona. Les dades venen referenciades pel conjunt de la ciutat, els 10 districtes i els 73 barris.

El treball sintetitza les principals variables de l'any 2011, donant continuació a les edicions realitzades anualment. Com a novetat s'ha de dir que la versió d'aquest any incorpora dades de la nacionalitat del propietari del vehicle. Alguns dels trets més significatius són:

Aquest any és el quart any consecutiu que el parc veu reduït el seu estoc, tot i que el conjunt es manté estable al voltant del milió de vehicles (976.345). Baixen totes les tipologies principals: turismes, ciclomotors, furgonetes i camions, i només creix el nombre de motos i el grup altres vehicles.

Pel que fa a les dues característiques més il·lustratives de la fisonomia del parc com són l'antiguitat i la potència, veiem que l'antiguitat de l'estoc va decreixent progressivament i de forma natural de més antic a menys, però observant la sèrie evolutiva també es veu com, any a any, l'aportació de nous vehicles cada cop va sent més baixa. Pel que fa a la potència dels turismes es va mantenint la distribució d'efectius en els diferents trams de cavalls fiscals. Les motos són la única tipologia que segueix augmentant a pràcticament totes les cilindrades.

Si ens fixem en la propietat jurídica dels vehicles, tant els turismes com les motos i ciclomotors són bàsicament propietat de persones particulars, mentre que les tipologies de caire més professional (furgonetes, camions i altres tipus) estan repartides entre particulars i empreses o persones jurídiques.

Pel que fa a la nacionalitat dels propietaris dels vehicles, el 95% del parc és de titulars espanyols i només el 5% restant és propietat de persones estrangeres. Per tipologies, el tipus de vehicle que més posseeixen els estrangers és el ciclomotor, amb un 9%.

L'any 2011 ha estat l'any rècord de baixa matriculació dels darrers deu anys en les tres tipologies analitzades. Les altes de turismes han tingut un -24% de variació respecte l'any anterior, que ja havia estat dels més baixos. Les motos van caure un -13,6% i els ciclomotors un -41,9%.

Finalment destacar que les marques que encapçalen el rànking de turismes continuen sent Seat i Renault amb un 14% i 10% respectivament, i que Honda segueix liderant el rànking de motos amb el 38% del parc actual.

Les taules estadístiques es presenten seguint l'esquema següent:

Un primer grup de dades generals que permeten una visió evolutiva dels darrers cinc anys d'una banda, i també una visió comparativa amb altres ciutats i àmbits territorials.

A continuació s'obren els apartats de les quatre variables principals: la tipologia del parc, l'antiguitat, la potència fiscal dels turismes i la cilindrada de les motos.

Darrera d'aquests quatre grups venen nous apartats que amplien la informació dels propietaris dels vehicles distingint si és propietari físic o jurídic i distingint la seva nacionalitat, si és espanyola o estrangera. A continuació és donen les matriculacions de l'any dels turismes, motos i ciclomotors i darrera de les matriculacions venen les principals marques de turismes i de motos del Cens 2011.

El recull final és una sèrie evolutiva de dades publicades per altres organismes institucionals, referida a diferents delimitacions territorials sobre el parc de vehicles i sobre les matriculacions de turismes i motos.

Tant aquesta publicació com les anteriors edicions i les altres informacions de la base de dades es poden trobar al web del Departament: [www.bcn.cat/estadistica](http://www.bcn.cat/estadistica).

També es pot consultar al Centre de Documentació Estadística del Departament d'Estadística de l'Ajuntament de Barcelona, al carrer Llacuna 161, 3a planta.

# Í N D E X

	Pàg.
<b>1. Dades generals</b>	
1. Tipologia dels vehicles. 2007-2011	9
2. Antiguitat dels turismes. 2007-2011	10
3. Antiguitat de les motos. 2007-2011	11
4. Potència fiscal dels turismes. 2007-2011	12
5. Cilindrada de les motos. 2007-2011	13
6. Tipus i nacionalitat del propietari. 2008-2011	14
7. Vehicles per districtes. 2007-2011	15
8. Vehicles per barris. 2007-2011	16
9. Indicadors i densitats del parc de turismes. 2011	17
10. Comparació amb altres ciutats i àmbits metropolitans	18
11. Comparació amb altres àmbits territorials. 2010	19
<b>2. Tipologia dels vehicles. 2011</b>	
1. Tipus de vehicles per districtes	23
2. Tipus de vehicles per barris	25
Mapes de la tipologia dels vehicles per barris	27
<b>3. Antiguitat dels vehicles. 2011</b>	
1. Antiguitat segons tipologia	39
2. Antiguitat dels turismes per districtes	40
3. Antiguitat dels turismes per barris	41
4. Antiguitat de les motos per districtes	42
5. Antiguitat de les motos per barris	43
<b>4. Potència fiscal dels turismes. 2011</b>	
1. Potència fiscal dels turismes per districtes	47
2. Potència fiscal dels turismes per barris	48
<b>5. Cilindrada de les motos. 2011</b>	
1. Cilindrada de les motos per districtes	51
2. Cilindrada de les motos per barris	52
<b>6. Tipus de propietari dels vehicles. 2011</b>	
1. Tipus de propietari segons tipologia dels vehicles	55
2. Tipus de propietari dels turismes per districtes	56
3. Tipus de propietari dels turismes per barris	57
4. Tipus de propietari de les motos per districtes	58
5. Tipus de propietari de les motos per barris	59
<b>7. Nacionalitat del propietari dels vehicles. 2011</b>	
1. Tipologia dels vehicles segons nacionalitat del propietari	63
2. Nacionalitat del propietari dels turismes per districtes	64
3. Nacionalitat del propietari dels turismes per barris	65
4. Nacionalitat del propietari de les motos per districtes	66
5. Nacionalitat del propietari de les motos per barris	67
<b>8. Matriculacions a la ciutat de Barcelona</b>	
1. Turismes per mesos. 2002-2011	71
2. Variació interanual per mesos dels turismes. 2002-2011	72
3. Turismes per districtes. 2002-2011	73
4. Variació interanual per districtes dels turismes. 2002-2011	74

	Pàg.
5. Motos per mesos. 2002-2011	75
6. Variació interanual per mesos de les motos. 2002-2011	76
7. Motos per districtes. 2002-2011	77
8. Variació interanual per districtes de les motos. 2002-2011	78
9. Ciclomotors per mesos. 2007-2011	79
10. Ciclomotors per districtes. 2007-2011	80
Mapes de les matriculacions per barris	81
<b>9. Principals marques del parc de vehicles. 2011</b>	
1. Rànquing de marques de turismes (> 1000 turismes)	89
2. Rànquing de marques de motos (> 1000 motos)	90
<b>10. Recull evolutiu d'altres àmbits territorials</b>	
1. Parc de vehicles. 2001-2010	93
2. Parc de turismes. 2001-2010	94
3. Parc de camions i furgonetes. 2001-2010	95
4. Parc de motos i altres vehicles. 2001-2010	96
5. Matriculació de turismes. 2002-2011	97
6. Matriculació de motos. 2002-2011	98
<b>11. Notes explicatives</b>	101

## **1. Dades generals**





## 1.Dades generals

### 1.Tipologia dels vehicles. 2007-2011

Tipus	2007		2008		2009		2010		2011		% variació 2011-10
		%		%		%		%		%	
TOTAL	991.151	100,0	990.166	100,0	981.903	100,0	981.580	100,0	976.345	100,0	-0,5
Turismes	617.022	62,3	608.830	61,5	599.534	61,1	597.618	60,9	591.733	60,6	-1,0
Motos	184.888	18,7	193.902	19,6	199.407	20,3	205.705	21,0	210.328	21,5	2,2
Ciclomotors	93.783	9,5	93.382	9,4	90.934	9,3	88.391	9,0	85.405	8,7	-3,4
Furgonetes	42.234	4,3	38.968	3,9	36.175	3,7	33.451	3,4	31.831	3,3	-4,8
Camions	31.257	3,2	30.131	3,0	28.520	2,9	27.006	2,8	26.111	2,7	-3,3
Altres vehicles	21.967	2,2	24.953	2,5	27.333	2,8	29.409	3,0	30.937	3,2	5,2

Font: Cens de Vehicles. Departament d'Estadística. Ajuntament de Barcelona.

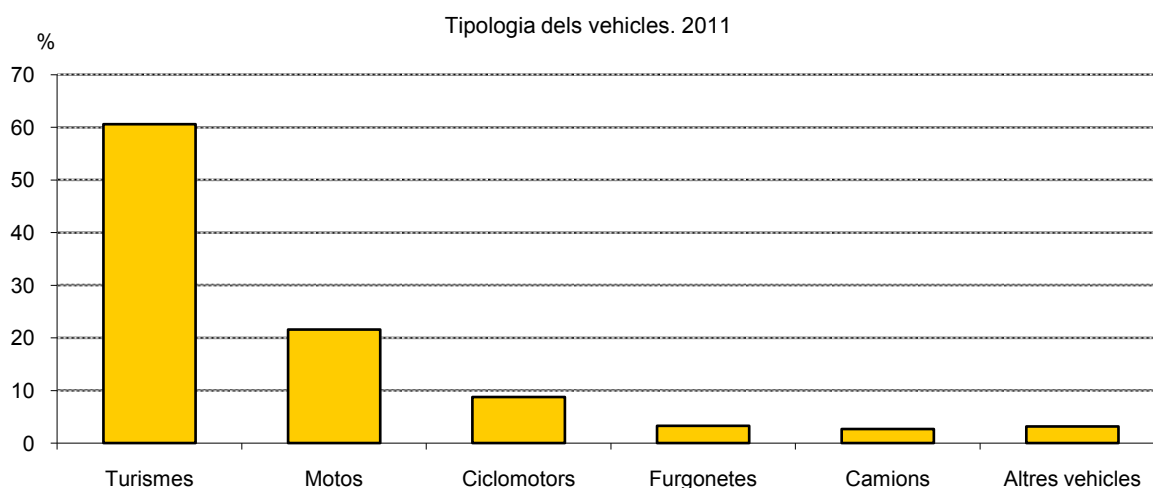

## 1.Dades generals

### 2.Antiguitat dels turismes. 2007-2011

<i>Any matriculació</i>	2007	%	2008	%	2009	%	2010	%	2011	%	<i>% variació 2011-10</i>
TOTAL	617.022	100,0	608.830	100,0	599.534	100,0	597.618	100,0	591.733	100,0	-1,0
Abans de 2001	337.698	54,7	313.994	51,6	288.326	48,1	266.920	44,7	249.541	42,2	-6,5
2001	39.895	6,5	38.360	6,3	37.169	6,2	35.774	6,0	34.161	5,8	-4,5
2002	31.103	5,0	29.622	4,9	28.618	4,8	27.527	4,6	26.423	4,5	-4,0
2003	34.481	5,6	32.742	5,4	31.277	5,2	30.018	5,0	28.951	4,9	-3,6
2004	38.260	6,2	36.144	5,9	34.972	5,8	33.680	5,6	32.382	5,5	-3,9
2005	39.234	6,4	37.091	6,1	36.125	6,0	34.837	5,8	33.652	5,7	-3,4
2006	37.866	6,1	35.896	5,9	35.106	5,9	34.286	5,7	33.136	5,6	-3,4
2007	36.986	6,0	34.659	5,7	33.702	5,6	32.771	5,5	31.801	5,4	-3,0
2008	-	-	25.136	4,1	24.285	4,1	23.639	4,0	23.005	3,9	-2,7
2009	-	-	-	-	22.223	3,7	21.827	3,7	21.500	3,6	-1,5
2010	-	-	-	-	-	-	22.354	3,7	20.633	3,5	-7,7
2011	-	-	-	-	-	-	-	-	16.771	2,8	-
No consta any	21.499	3,5	25.186	4,1	27.731	4,6	33.985	5,7	39.777	6,7	17,0

Nota: dins el grup de "No consta any" s'hi van incorporant els turismes que durant l'any han estat alta a Barcelona ciutat per transfer. En aquests casos no es pot saber la data de matriculació d'origen, i en conseqüència no es pot calcular la seva edat actual.

Font: Cens de Vehicles. Departament d'Estadística. Ajuntament de Barcelona.

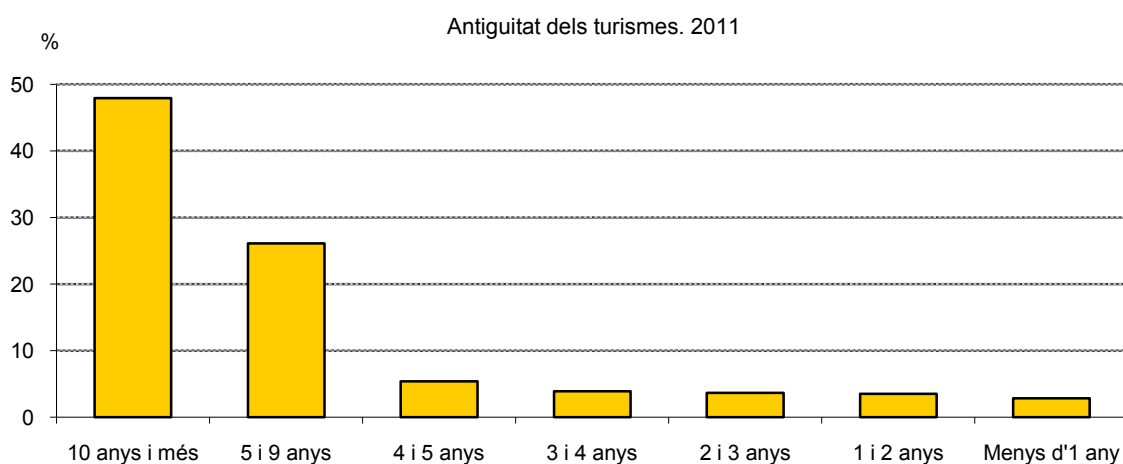

## 1.Dades generals

### 3.Antiguitat de les motos. 2007-2011

Any matriculació	2007		2008		2009		2010		2011		% variació 2011-10
		%		%		%		%		%	
TOTAL	184.888	100,0	193.902	100,0	199.407	100,0	205.705	100,0	210.328	100,0	2,2
Abans de 2001	99.647	53,9	95.287	49,1	90.821	45,5	85.803	41,7	83.025	39,5	-3,2
2001	6.572	3,6	6.284	3,2	5.938	3,0	5.479	2,7	5.221	2,5	-4,7
2002	6.038	3,3	5.798	3,0	5.511	2,8	5.144	2,5	4.920	2,3	-4,4
2003	7.283	3,9	7.000	3,6	6.668	3,3	6.270	3,0	5.987	2,8	-4,5
2004	10.210	5,5	9.872	5,1	9.561	4,8	9.144	4,4	8.799	4,2	-3,8
2005	16.288	8,8	15.763	8,1	15.338	7,7	14.863	7,2	14.376	6,8	-3,3
2006	18.350	9,9	17.918	9,2	17.509	8,8	17.000	8,3	16.527	7,9	-2,8
2007	18.424	10,0	17.899	9,2	17.467	8,8	17.009	8,3	16.547	7,9	-2,7
2008	-	-	15.051	7,8	14.668	7,4	14.390	7,0	13.974	6,6	-2,9
2009	-	-	-	-	12.119	6,1	11.801	5,7	11.396	5,4	-3,4
2010	-	-	-	-	-	-	13.803	6,7	12.945	6,2	-6,2
2011	-	-	-	-	-	-	-	-	10.472	5,0	-
No consta any	2.076	1,1	3.030	1,6	3.807	1,9	4.999	2,4	6.139	2,9	22,8

Nota: dins el grup de "No consta any" s'hi van incorporant les motos que durant l'any han estat alta a Barcelona ciutat per transferència d'un altre municipi.

En aquests casos no es pot saber la data de matriculació d'origen, i en conseqüència no es pot calcular la seva edat actual.

Font: Cens de Vehicles. Departament d'Estadística. Ajuntament de Barcelona.

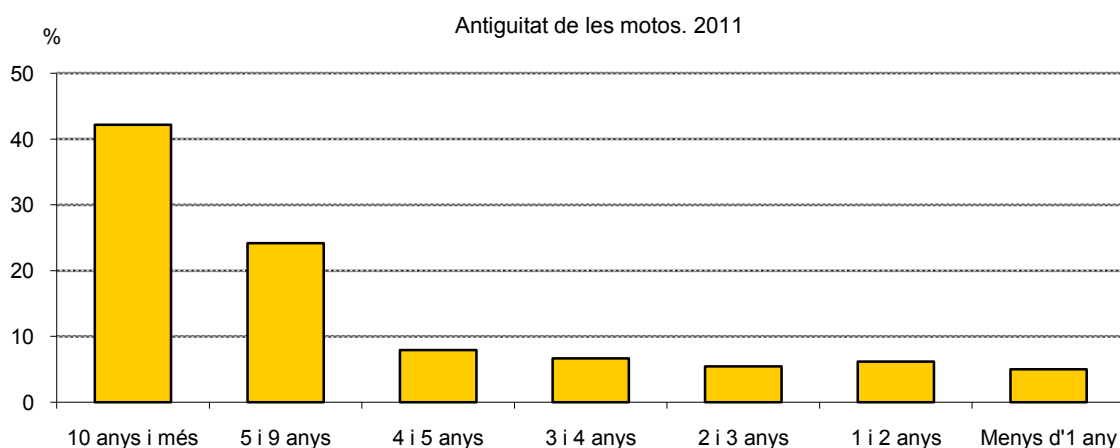

## 1.Dades generals

### 4.Potència fiscal dels turismes. 2007-2011

Potència fiscal	2007		2008		2009		2010		2011		% variació 2011-10
		%		%		%		%		%	
TOTAL	617.022	100,0	608.830	100,0	599.534	100,0	597.618	100,0	591.733	100,0	-1,0
Menys de 8 cf	21.510	3,5	21.689	3,6	22.072	3,7	22.359	3,7	22.567	3,8	0,9
de 8 a 8,9 cf	25.824	4,2	24.954	4,1	24.242	4,0	23.852	4,0	23.569	4,0	-1,2
de 9 a 9,9 cf	37.639	6,1	36.330	6,0	34.872	5,8	34.415	5,8	33.440	5,7	-2,8
de 10 a 10,9 cf	91.501	14,8	90.411	14,8	88.469	14,8	88.705	14,8	88.237	14,9	-0,5
de 11 a 12 cf	123.012	19,9	122.506	20,1	121.491	20,3	123.329	20,6	124.535	21,0	1,0
de 12,1 a 16 cf	268.018	43,4	264.004	43,4	259.810	43,3	256.487	42,9	251.405	42,5	-2,0
més de 16 cf	49.513	8,0	48.931	8,0	48.570	8,1	48.466	8,1	47.974	8,1	-1,0
No consta	5	0,0	5	0,0	8	0,0	5	0,0	6	0,0	-

cf: cavalls fiscals.

Font: Cens de Vehicles. Departament d'Estadística. Ajuntament de Barcelona.

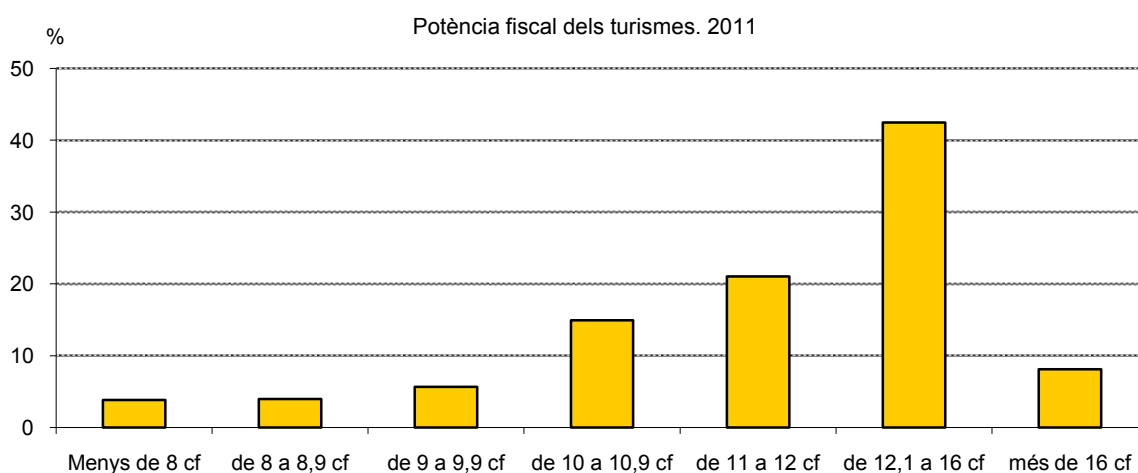

## 1.Dades generals

### 5.Cilindrada de les motos. 2007-2011

Cilindrada	2007		2008		2009		2010		2011		% variació 2011-10
		%		%		%		%		%	
TOTAL	184.888	100,0	193.902	100,0	199.407	100,0	205.710	100,0	210.328	100,0	2,2
Fins a 125 cc	98.182	53,1	103.310	53,3	107.445	53,9	112.315	54,6	115.957	55,1	3,2
de 126 a 250 cc	44.031	23,8	44.873	23,1	44.779	22,5	43.889	21,3	43.534	21,3	-0,8
de 251 a 500 cc	15.113	8,2	16.230	8,4	17.024	8,5	18.386	8,9	19.199	8,9	4,4
de 501 a 750 cc	18.483	10,0	19.510	10,1	19.668	9,9	19.980	9,7	20.100	9,7	0,6
més de 750 cc	9.072	4,9	9.975	5,1	10.463	5,2	11.135	5,4	11.530	5,4	3,5
No consta	7	0,0	4	0,0	28	0,0	5	0,0	8	0,0	-

cc: centímetres cúbics.

Nota: no hi estan inclosos els ciclomotors.

Font: Cens de Vehicles. Departament d'Estadística. Ajuntament de Barcelona.

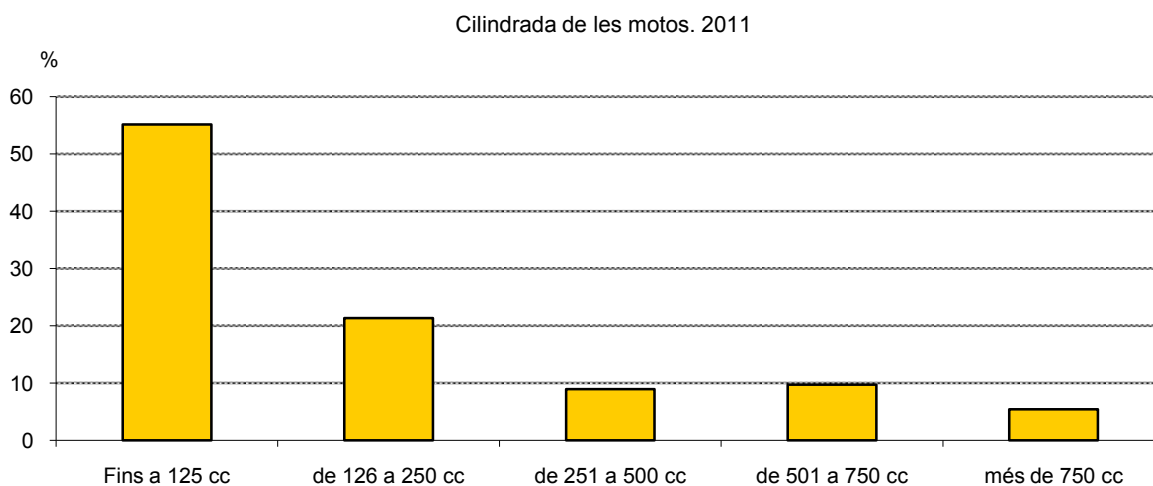

## 1.Dades generals

### 6.Tipus i nacionalitat del propietari. 2008-2011

<i>Tipus de propietari</i>	2008	%	2009	%	2010	%	2011	%	% variació 2011-10
<b>TURISMES</b>									
Total	608.830	100,0	599.534	100,0	597.618	100,0	591.733	100,0	-1,0
Persona Física	541.950	89,0	538.616	89,8	536.933	89,8	532.568	90,0	-0,8
Persona Jurídica	66.880	11,0	60.918	10,2	60.685	10,2	59.165	10,0	-2,5
Total	608.830	100,0	599.534	100,0	597.618	100,0	591.733	100,0	-1,0
Nacionalitat espanyola	579.601	95,2	570.500	95,2	568.353	95,1	562.575	95,1	-1,0
Nacionalitat estrangera	29.229	4,8	29.034	4,8	29.265	4,9	29.158	4,9	-0,4
<b>MOTOS</b>									
Total	193.902	100,0	199.407	100,0	205.705	100,0	210.328	100,0	2,2
Persona Física	178.283	91,9	183.857	91,9	189.321	92,0	193.436	92,0	2,2
Persona Jurídica	15.619	8,1	15.550	8,1	16.384	8,0	16.892	8,0	3,1
Total	193.902	100,0	199.407	100,0	205.705	100,0	210.328	100,0	2,2
Nacionalitat espanyola	184.204	95,0	189.088	94,8	194.841	94,7	199.224	94,7	2,2
Nacionalitat estrangera	9.698	5,0	10.319	5,2	10.864	5,3	11.104	5,3	2,2

Font: Cens de Vehicles. Departament d'Estadística. Ajuntament de Barcelona.

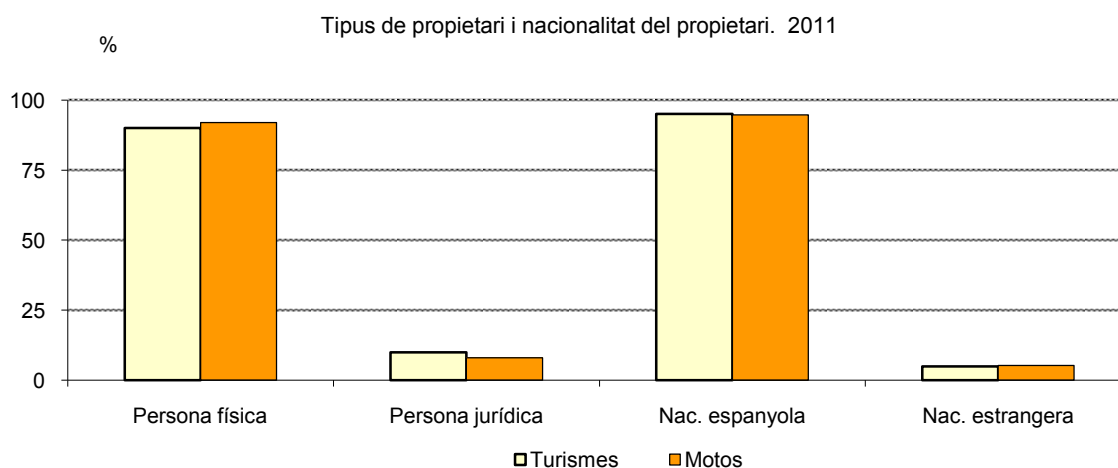

## 1.Dades generals

### 7.Vehicles per districtes. 2007-2011

Districtes	2007		2008		2009		2010		2011		% variació 2011-10
		%		%		%		%		%	
BARCELONA	991.151	100,0	990.166	100,0	981.903	100,0	981.580	100,0	976.345	100,0	-0,5
1. Ciutat Vella	49.219	5,0	50.113	5,1	49.616	5,1	50.864	5,2	50.420	5,2	-0,9
2. Eixample	175.595	17,7	175.443	17,7	172.307	17,5	170.903	17,4	169.638	17,4	-0,7
3. Sants-Montjuïc	113.306	11,4	108.748	11,0	106.155	10,8	106.262	10,8	105.697	10,8	-0,5
4. Les Corts	63.493	6,4	63.300	6,4	63.069	6,4	62.612	6,4	62.254	6,4	-0,6
5. Sarrià-Sant Gervasi	126.350	12,7	126.982	12,8	126.847	12,9	127.390	13,0	127.160	13,0	-0,2
6. Gràcia	73.591	7,4	73.985	7,5	73.941	7,5	73.725	7,5	73.243	7,5	-0,7
7. Horta-Guinardó	100.675	10,2	101.509	10,3	101.379	10,3	100.962	10,3	99.901	10,2	-1,1
8. Nou Barris	85.863	8,7	86.077	8,7	85.026	8,7	84.459	8,6	83.963	8,6	-0,6
9. Sant Andreu	77.488	7,8	77.944	7,9	77.879	7,9	78.129	8,0	77.822	8,0	-0,4
10. Sant Martí	123.841	12,5	124.445	12,6	124.163	12,6	124.831	12,7	124.893	12,8	0,0
No consta	1.730	0,2	1.620	0,2	1.521	0,2	1.443	0,1	1.354	0,1	-6,2

Font: Cens de Vehicles. Departament d'Estadística. Ajuntament de Barcelona.

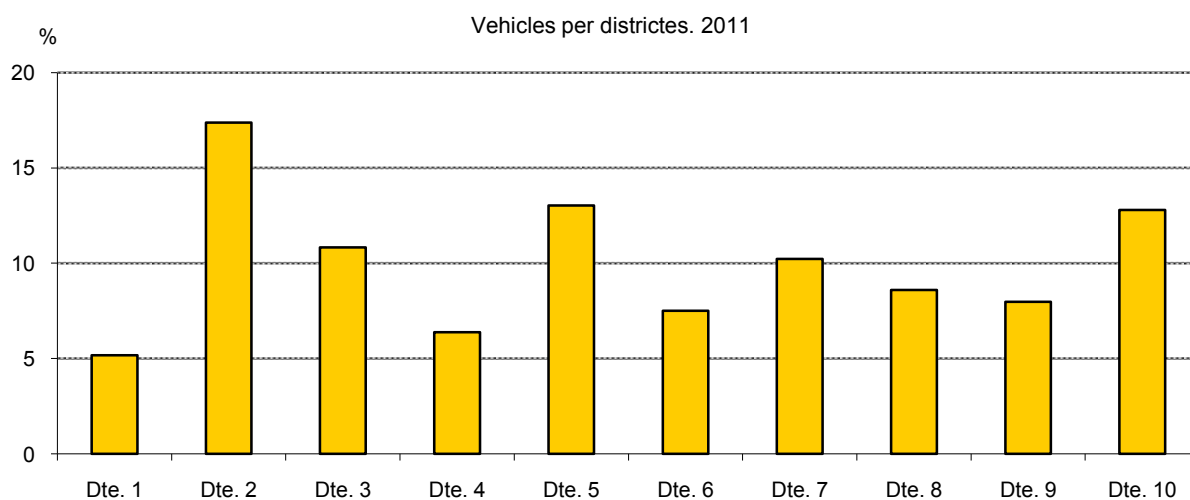

## 1.Dades generals

## 8.Vehicles per barris. 2007-2011

Dte.	Barris	2007	%	2008	%	2009	%	2010	%	2011	%	% variació 2011-10
BARCELONA		991.151	100,0	990.166	100,0	981.903	100,0	981.580	100,0	976.345	100,0	-0,5
1	1. el Raval	15.485	1,6	15.523	1,6	15.316	1,6	15.257	1,6	15.102	1,5	-1,0
1	2. el Barri Gòtic	14.414	1,5	15.072	1,5	14.700	1,5	15.462	1,6	14.996	1,5	-3,0
1	3. la Barceloneta	7.713	0,8	7.892	0,8	8.068	0,8	8.606	0,9	8.942	0,9	3,9
1	4. Sant Pere, Santa Caterina i la Ribera	10.944	1,1	10.932	1,1	10.775	1,1	10.755	1,1	10.624	1,1	-1,2
2	5. el Fort Pienc	18.664	1,9	18.912	1,9	18.717	1,9	18.751	1,9	18.603	1,9	-0,8
2	6. la Sagrada Família	28.677	2,9	28.640	2,9	28.493	2,9	28.592	2,9	28.483	2,9	-0,4
2	7. la Dreta de l'Eixample	38.344	3,9	38.262	3,9	37.896	3,9	37.251	3,8	37.141	3,8	-0,3
2	8. l'Antiga Esquerra de l'Eixample	30.807	3,1	30.669	3,1	28.978	3,0	28.555	2,9	28.056	2,9	-1,7
2	9. la Nova Esquerra de l'Eixample	38.025	3,8	37.898	3,8	37.453	3,8	37.095	3,8	36.906	3,8	-0,5
2	10. Sant Antoni	21.011	2,1	20.995	2,1	20.702	2,1	20.599	2,1	20.394	2,1	-1,0
3	11. el Poble Sec - AEI Parc Montjuïc	19.247	1,9	19.244	1,9	19.171	2,0	19.024	1,9	18.839	1,9	-1,0
3	12. la Marina del Prat Vermell - AEI Zona Franca	8.014	0,8	8.161	0,8	7.766	0,8	9.182	0,9	9.512	1,0	3,6
3	13. la Marina de Port	18.189	1,8	17.595	1,8	16.916	1,7	16.641	1,7	16.211	1,7	-2,6
3	14. la Font de la Guatlla	6.533	0,7	5.815	0,6	5.782	0,6	5.810	0,6	5.724	0,6	-1,5
3	15. Hostafrancs	8.496	0,9	8.542	0,9	8.482	0,9	8.496	0,9	8.397	0,9	-1,2
3	16. la Bordeta	15.370	1,6	11.994	1,2	10.288	1,0	10.523	1,1	10.897	1,1	3,6
3	17. Sants - Badal	12.683	1,3	12.692	1,3	12.764	1,3	12.782	1,3	12.658	1,3	-1,0
3	18. Sants	22.121	2,2	22.040	2,2	22.055	2,2	22.298	2,3	22.116	2,3	-0,8
4	19. les Corts	33.978	3,4	33.902	3,4	33.718	3,4	33.151	3,4	33.025	3,4	-0,4
4	20. la Maternitat i Sant Ramon	17.200	1,7	17.143	1,7	17.113	1,7	17.189	1,8	17.039	1,7	-0,9
4	21. Pedralbes	11.557	1,2	11.548	1,2	11.556	1,2	11.643	1,2	11.592	1,2	-0,4
5	22. Vallvidrera, el Tibidabo i les Planes	2.787	0,3	2.853	0,3	2.962	0,3	3.054	0,3	3.111	0,3	1,9
5	23. Sarrà	18.420	1,9	18.566	1,9	18.743	1,9	18.987	1,9	19.141	2,0	0,8
5	24. les Tres Torres	14.819	1,5	14.926	1,5	15.003	1,5	15.010	1,5	14.965	1,5	-0,3
5	25. Sant Gervasi - la Bonanova	21.202	2,1	21.277	2,1	21.302	2,2	21.572	2,2	21.628	2,2	0,3
5	26. Sant Gervasi - Galvany	47.126	4,8	47.109	4,8	46.529	4,7	46.541	4,7	46.279	4,7	-0,6
5	27. el Putxet i el Farró	21.536	2,2	21.653	2,2	21.751	2,2	21.800	2,2	21.618	2,2	-0,8
6	28. Vallcarca i els Penitents	10.243	1,0	10.264	1,0	10.219	1,0	10.276	1,0	10.294	1,1	0,2
6	29. el Coll	4.221	0,4	4.290	0,4	4.356	0,4	4.337	0,4	4.330	0,4	-0,2
6	30. la Salut	9.256	0,9	9.313	0,9	9.361	1,0	9.329	1,0	9.284	1,0	-0,5
6	31. la Vila de Gràcia	28.811	2,9	29.071	2,9	28.869	2,9	28.706	2,9	28.424	2,9	-1,0
6	32. el Camp d'en Grassot i Gràcia Nova	20.881	2,1	20.856	2,1	20.950	2,1	20.889	2,1	20.729	2,1	-0,8
7	33. el Baix Guinardó	15.150	1,5	15.249	1,5	15.249	1,6	15.242	1,6	15.146	1,6	-0,6
7	34. Can Baró	5.641	0,6	5.733	0,6	5.776	0,6	5.702	0,6	5.675	0,6	-0,5
7	35. el Guinardó	20.682	2,1	20.910	2,1	20.992	2,1	20.975	2,1	20.770	2,1	-1,0
7	36. la Font d'en Fargues	7.225	0,7	7.245	0,7	7.232	0,7	7.212	0,7	7.155	0,7	-0,8
7	37. el Carmel	18.707	1,9	18.893	1,9	18.644	1,9	18.469	1,9	18.182	1,9	-1,6
7	38. la Teixonera	6.458	0,7	6.544	0,7	6.586	0,7	6.607	0,7	6.566	0,7	-0,6
7	39. Sant Genís dels Agudells	4.602	0,5	4.575	0,5	4.465	0,5	4.506	0,5	4.289	0,4	-4,8
7	40. Montbau	2.604	0,3	2.651	0,3	2.730	0,3	2.755	0,3	2.751	0,3	-0,1
7	41. la Vall d'Hebron	3.091	0,3	3.137	0,3	3.134	0,3	3.135	0,3	3.115	0,3	-0,6
7	42. la Clota	312	0,0	324	0,0	323	0,0	330	0,0	341	0,0	3,3
7	43. Horta	15.721	1,6	15.780	1,6	15.803	1,6	15.618	1,6	15.507	1,6	-0,7
8	44. Vilapicina i la Torre Llobeta	13.663	1,4	13.668	1,4	13.544	1,4	13.468	1,4	13.463	1,4	0,0
8	45. Porta	12.220	1,2	12.229	1,2	11.964	1,2	11.997	1,2	11.989	1,2	-0,1
8	46. el Turó de la Peira	6.553	0,7	6.339	0,6	6.318	0,6	6.312	0,6	6.282	0,6	-0,5
8	47. Can Peguera	1.074	0,1	1.096	0,1	1.117	0,1	1.120	0,1	1.113	0,1	-0,6
8	48. la Guineueta	8.347	0,8	8.343	0,8	8.289	0,8	8.255	0,8	8.168	0,8	-1,1
8	49. Canyelles	4.211	0,4	4.269	0,4	4.199	0,4	4.150	0,4	4.148	0,4	0,0
8	50. les Roquetes	8.041	0,8	8.035	0,8	7.983	0,8	7.955	0,8	7.889	0,8	-0,8
8	51. Verdun	5.779	0,6	5.812	0,6	5.759	0,6	5.696	0,6	5.639	0,6	-1,0
8	52. la Prosperitat	13.935	1,4	14.007	1,4	13.767	1,4	13.647	1,4	13.490	1,4	-1,2
8	53. la Trinitat Nova	3.624	0,4	3.643	0,4	3.555	0,4	3.488	0,4	3.520	0,4	0,9
8	54. Torre Baró	1.598	0,2	1.517	0,2	1.555	0,2	1.543	0,2	1.501	0,2	-2,7
8	55. Ciutat Meridiana	4.778	0,5	4.741	0,5	4.675	0,5	4.613	0,5	4.606	0,5	-0,2
8	56. Vallbona	698	0,1	746	0,1	777	0,1	768	0,1	772	0,1	0,5
9	57. la Trinitat Vella	4.473	0,5	4.537	0,5	4.536	0,5	4.533	0,5	4.544	0,5	0,2
9	58. Baró de Viver	992	0,1	1.002	0,1	1.010	0,1	1.016	0,1	1.027	0,1	1,1
9	59. el Bon Pastor	7.637	0,8	7.697	0,8	7.730	0,8	7.808	0,8	7.905	0,8	1,2
9	60. Sant Andreu	28.571	2,9	28.729	2,9	28.859	2,9	29.322	3,0	29.343	3,0	0,1
9	61. la Sagrera	15.597	1,6	15.616	1,6	15.461	1,6	15.331	1,6	15.163	1,6	-1,1
9	62. el Congrés i els Indians	7.324	0,7	7.372	0,7	7.289	0,7	7.230	0,7	7.104	0,7	-1,7
9	63. Navas	12.309	1,2	12.337	1,2	12.302	1,3	12.208	1,2	12.077	1,2	-1,1
10	64. el Camp de l'Arpa del Clot	21.157	2,1	21.172	2,1	21.016	2,1	20.863	2,1	20.703	2,1	-0,8
10	65. el Clot	13.714	1,4	13.983	1,4	14.180	1,4	14.116	1,4	14.158	1,5	0,3
10	66. el Parc i la Llacuna del Poblenou	10.375	1,0	10.551	1,1	10.560	1,1	10.546	1,1	10.410	1,1	-1,3
10	67. la Vila Olímpica del Poblenou	5.073	0,5	5.267	0,5	5.414	0,6	5.512	0,6	5.618	0,6	1,9
10	68. el Poblenou	14.599	1,5	14.773	1,5	14.815	1,5	15.296	1,6	15.543	1,6	1,6
10	69. Diagonal Mar i el Front Marítim del Poblenou	5.095	0,5	5.185	0,5	5.334	0,5	5.686	0,6	5.930	0,6	4,3
10	70. el Besòs i el Maresme	10.447	1,1	10.422	1,1	10.304	1,0	10.270	1,0	10.262	1,1	-0,1
10	71. Provençals del Poblenou	10.930	1,1	10.970	1,1	10.913	1,1	11.187	1,1	11.253	1,2	0,6
10	72. Sant Martí de Provençals	15.043	1,5	14.648	1,5	14.399	1,5	14.329	1,5	14.199	1,5	-0,9
10	73. la Verneda i la Pau	15.641	1,6	15.678	1,6	15.489	1,6	15.374	1,6	15.230	1,6	-0,9
	No consta	10.686	1,1	11.092	1,1	11.102	1,1	9.227	0,9	8.739	0,9	-5,3

Font: Cens de Vehicles. Departament d'Estadística. Ajuntament de Barcelona.



## 1.Dades generals

### 9.Indicadors i densitats del parc de turismes. 2011

<i>Districtes</i>	<i>Habitants</i>	<i>Turismes</i>	<i>Superfície (km2)</i>	<i>Habitants/ turisme</i>	<i>Turismes/ Km2</i>	<i>Turismes/ 1000 hab.</i>	<i>Turismes/ llar</i>
BARCELONA	1.615.985	591.733	102,2	2,7	5.792,2	366	0,90
1. Ciutat Vella	104.056	25.213	4,4	4,1	5.771,6	242	0,61
2. Eixample	264.997	100.266	7,5	2,6	13.411,0	378	0,89
3. Sants-Montjuïc	182.771	62.559	22,9	2,9	2.727,0	342	0,84
4. Les Corts	82.340	38.388	6,0	2,1	6.379,4	466	1,17
5. Sarrià-Sant Gervasi	144.791	72.478	20,1	2,0	3.606,9	501	1,30
6. Gràcia	121.430	42.396	4,2	2,9	10.129,2	349	0,80
7. Horta-Guinardó	169.512	61.539	11,9	2,8	5.151,0	363	0,89
8. Nou Barris	167.548	56.582	8,0	3,0	7.036,3	338	0,85
9. Sant Andreu	146.956	50.973	6,6	2,9	7.764,0	347	0,87
10. Sant Martí	231.584	80.588	10,5	2,9	7.657,7	348	0,87
No consta	-	751	-	-	-	-	-

Departament d'Estadística. Ajuntament de Barcelona.

Font: lectura del Padró Municipal d'Habitants a 30 de juny 2011. Ajuntament de Barcelona

Cens de Vehicles 2011. Departament d'Estadística. Ajuntament de Barcelona.

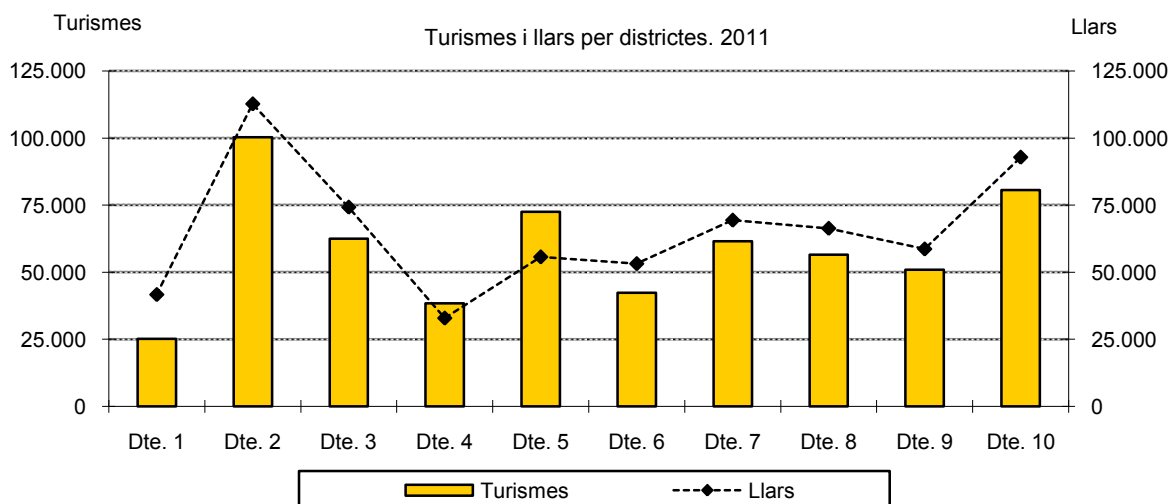

## 1.Dades generals

### 10.Comparació amb altres ciutats i àmbits metropolitanos

<i>Ciutats/àmbits metropolitanos</i>	<i>Any</i>	<i>Habitants (milers)</i>	<i>Turismes (milers)</i>	<i>Superfície (km2)</i>	<i>Turismes/ 1000 hab.</i>	<i>Habitants/ turisme</i>	<i>Turismes/ km2</i>
Barcelona	2010	1.619	597,6	102,2	369,1	2,7	5,8
Consorci Àrea Metropolitana de Barcelona (CAMB)	2010	3.225	1.249,9	586,5	387,6	2,6	2,1
Madrid	2010	3.284,1	1.495,7	607,1	455,4	2,2	2,5
València	2010	810,4	370,4	136,8	457,0	2,2	2,7
Amsterdam	2009	756,3	219,1	219,1	289,7	3,5	1,0
Berlín	2010	3.461,0	1.105,7	890,2	319,5	3,1	1,2
Berna	2010	131,7	49,9	51,6	378,5	2,6	1,0
Bolonya	2009	377,2	196,9	140,9	522,0	1,9	1,4
Budapest	2010	1.721,6	573,3	525,2	333,0	3,0	1,1
Estocolm	2009	829,4	300,0	215,9	361,7	2,8	1,4
Florència	2009	368,9	202,5	102,4	549,0	1,8	2,0
Frankfurt	2010	688,2	303,7	248,3	441,2	2,3	1,2
Gènova	2009	609,7	284,8	239,6	467,1	2,1	1,2
Hamburg	2010	1.786,4	725,8	755,3	406,3	2,5	1,0
Hèlsinki	2010	583,4	232,5	186,8	398,6	2,5	1,2
Colònia	2010	1.027,5	428,3	405,2	416,8	2,4	1,1
Milà	2009	1.307,5	716,4	182,1	547,9	1,8	3,9
Munic	2010	1.382,3	597,2	310,4	432,0	2,3	1,9
Nàpols	2009	962,9	554,4	117,3	575,7	1,7	4,7
Oslo	2010	586,9	233,2	454,1	397,4	2,5	0,5
Praga	2009	1.249,0	635,1	496,1	508,5	2,0	1,3
Roma	2009	2.743,8	1.923,4	1.285,3	701,0	1,4	1,5
Torí	2009	909,5	562,0	130,2	617,9	1,6	4,3
Viena	2010	1.698,8	822,0	415,0	483,9	2,1	2,0
Zuric	2010	365,1	130,6	91,9	357,6	2,8	1,4

Departament d'Estadística. Ajuntament de Barcelona.

Font: Anuaris Estadístics de les diferents ciutats.

Habitants per turisme en algunes ciutats europees

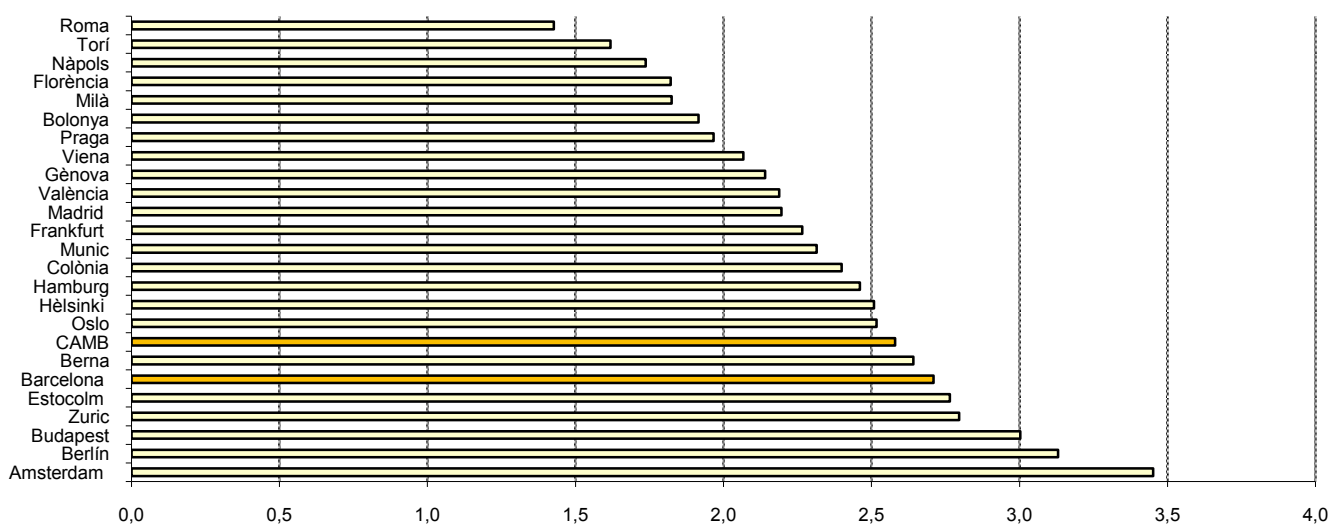

## 1.Dades generals

### 11.Comparació amb altres àmbits territorials. 2010

<i>Àmbits territorials</i>	<i>Nombre d'habitants</i>	<i>Nombre de vehicles</i>	<i>Habitants/vehicle</i>	<i>Nombre de turismes</i>	<i>Habitants/turisme</i>
Barcelona	1.619.337	893.189	1,8	597.618	2,7
Consorci Àrea Metropolitana de Barcelona (CAMB)	3.225.058	1.861.391	1,7	1.249.890	2,6
Regió Metropolitana	5.012.961	3.087.859	1,6	2.094.096	2,4
Província Barcelona	5.511.147	3.543.624	1,6	2.395.166	2,3
Catalunya	7.512.381	5.014.131	1,5	3.355.779	2,2
Espanya	47.021.031	31.086.035	1,5	22.147.455	2,1
<b>Pes de Barcelona ciutat</b>					
s/ CAMB	50,2	48,0		47,8	
s/ regió metropolitana	32,3	28,9		28,5	
s/ província Barcelona	29,4	25,2		25,0	
s/ Catalunya	21,6	17,8		17,8	
s/ Espanya	3,4	2,9		2,7	

Nota: al conjunt de vehicles no hi estan inclosos els ciclomotors.

Departament d'Estadística. Ajuntament de Barcelona.

Font: Cens Vehicles. Departament d'Estadística. Ajuntament de Barcelona.

Dades oficials de població a 1 de gener 2010. Instituto Nacional de Estadística. INE.

Webs de l'Idescat i del Departament de PTOPI de la Generalitat de Catalunya. Anuario Estadístico de la Dirección General de Tráfico

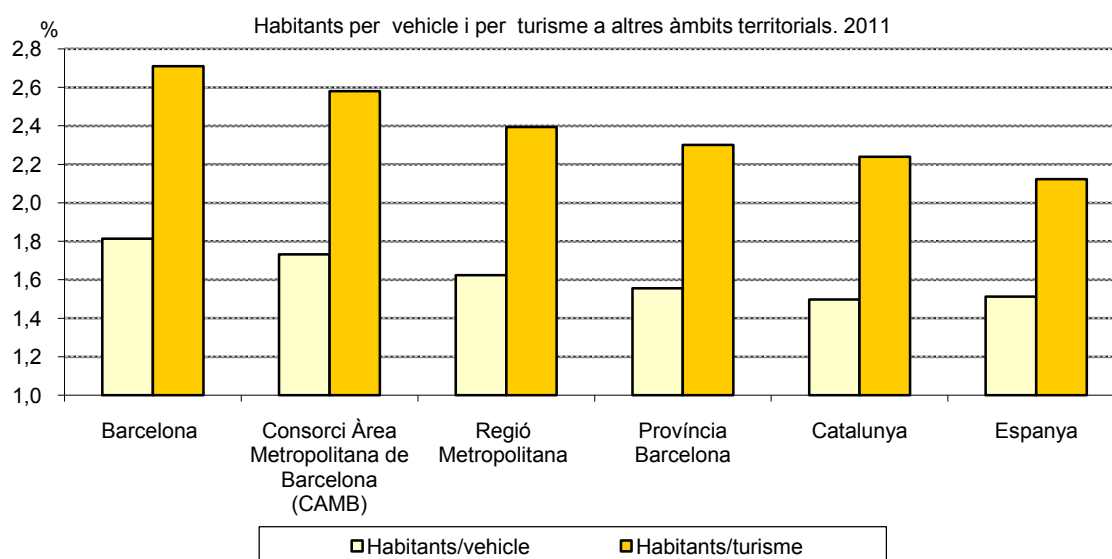



## **2. Tipologia dels vehicles. 2011**



## 2. Tipologia dels vehicles. 2011

### 1. Tipus de vehicles per districtes

Districtes	TOTAL	% Turismes		% Motos		Ciclo-		% Furgonetes		% Camions		Altres		
						motors					vehicles			
BARCELONA	976.345	100,0	591.733	100,0	210.328	100,0	85.405	100,0	31.831	100,0	26.111	100,0	30.937	100,0
1. Ciutat Vella	50.420	5,2	25.213	4,4	12.341	5,7	5.950	7,0	2.643	8,1	2.297	7,9	1.976	6,2
2. Eixample	169.638	17,4	100.266	16,9	38.590	18,4	14.350	16,8	5.858	18,8	4.718	18,8	5.856	19,2
3. Sants-Montjuïc	105.697	10,8	62.559	10,5	18.597	8,8	9.785	11,5	3.653	11,4	4.249	16,2	6.854	22,8
4. Les Corts	62.254	6,4	38.388	6,5	14.940	7,2	4.609	5,4	1.661	5,1	1.156	4,5	1.500	4,9
5. Sarrià-Sant Gervasi	127.160	13,0	72.478	12,2	38.752	18,6	8.991	10,5	2.894	9,1	1.607	6,3	2.438	8,0
6. Gràcia	73.243	7,5	42.396	7,2	18.871	9,0	7.257	8,5	1.958	6,2	1.225	4,8	1.536	5,0
7. Horta-Guinardó	99.901	10,2	61.539	10,5	21.220	10,1	9.933	11,6	2.914	9,2	2.072	8,0	2.223	7,0
8. Nou Barris	83.963	8,6	56.582	9,6	12.334	5,8	7.574	8,8	2.927	9,2	2.307	8,9	2.239	7,0
9. Sant Andreu	77.822	8,0	50.973	8,6	13.164	6,3	6.390	7,5	2.663	8,5	2.428	9,2	2.204	6,9
10. Sant Martí	124.893	12,8	80.588	13,5	21.357	10,1	10.493	12,3	4.582	14,2	3.933	14,9	3.940	12,5
No consta	1.354	0,1	751	0,1	162	0,1	73	0,1	78	0,3	119	0,5	171	0,6

Font: Cens de Vehicles. Departament d'Estadística. Ajuntament de Barcelona.

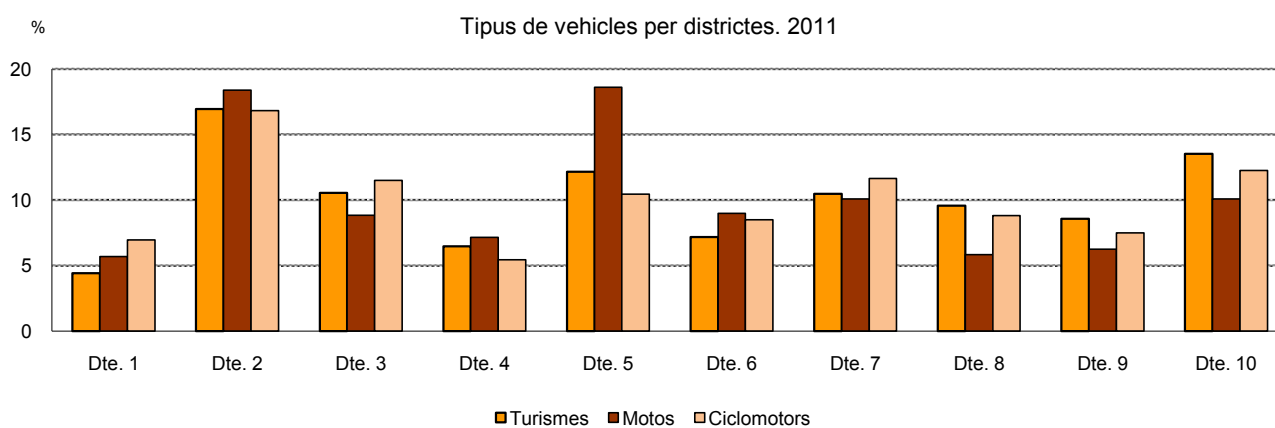

## 2. Tipologia dels vehicles. 2011

### 1.(cont.) Tipus de vehicles per districtes

<i>Districtes</i>	<i>TOTAL</i>	<i>Turismes</i>	<i>Motos</i>	<i>Ciclomotors</i>	<i>Furgonetes</i>	<i>Camions</i>	<i>Altres vehicles</i>
BARCELONA	100,0	60,6	21,5	8,7	3,3	2,7	3,2
1. Ciutat Vella	100,0	50,0	24,5	11,8	5,2	4,6	3,9
2. Eixample	100,0	59,1	22,7	8,5	3,5	2,8	3,5
3. Sants-Montjuïc	100,0	59,2	17,6	9,3	3,5	4,0	6,5
4. Les Corts	100,0	61,7	24,0	7,4	2,7	1,9	2,4
5. Sarrià-Sant Gervasi	100,0	57,0	30,5	7,1	2,3	1,3	1,9
6. Gràcia	100,0	57,9	25,8	9,9	2,7	1,7	2,1
7. Horta-Guinardó	100,0	61,6	21,2	9,9	2,9	2,1	2,2
8. Nou Barris	100,0	67,4	14,7	9,0	3,5	2,7	2,7
9. Sant Andreu	100,0	65,5	16,9	8,2	3,4	3,1	2,8
10. Sant Martí	100,0	64,5	17,1	8,4	3,7	3,1	3,2
No consta	100,0	55,5	12,0	5,4	5,8	8,8	12,6

Font: Cens de Vehicles. Departament d'Estadística. Ajuntament de Barcelona.

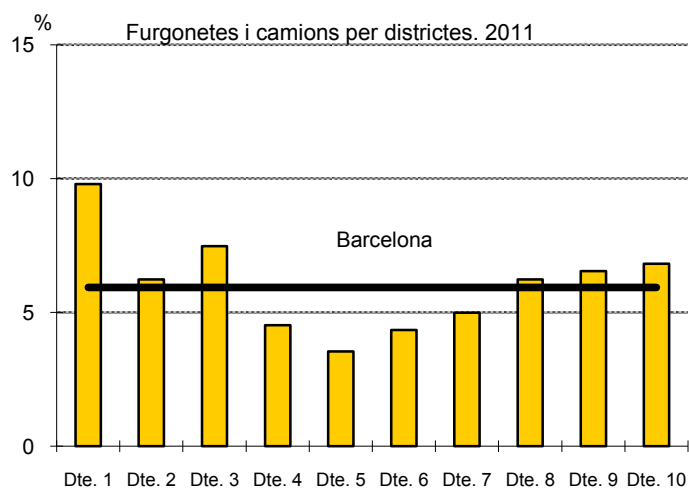
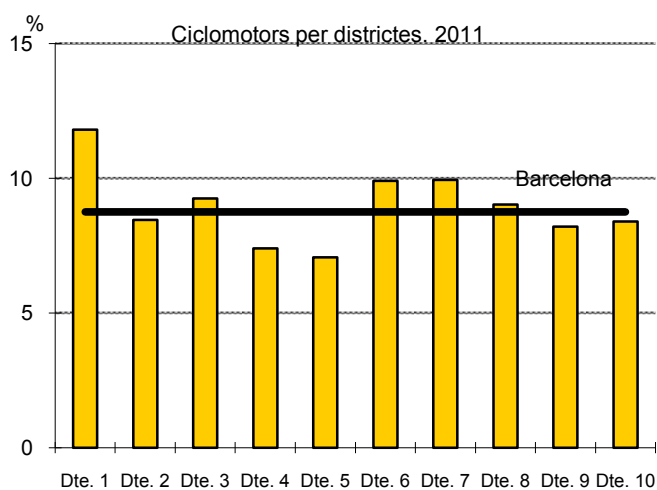
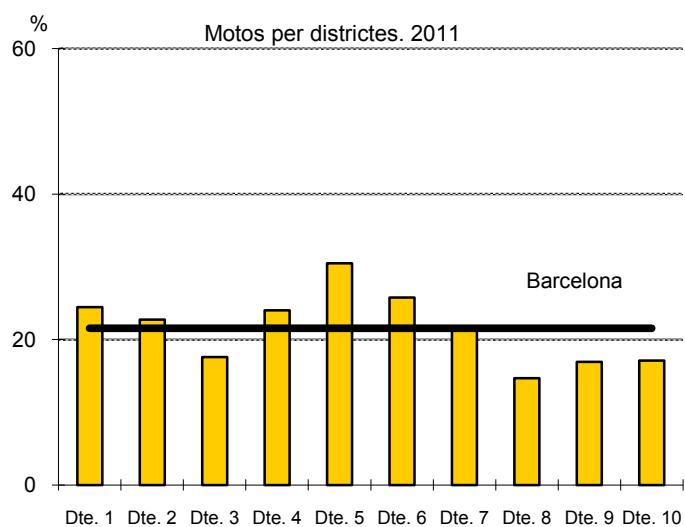
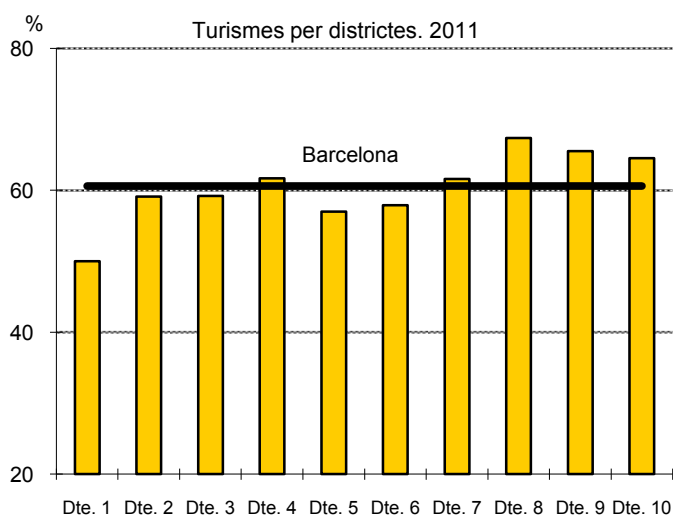







# Nombre de turismes per Barris

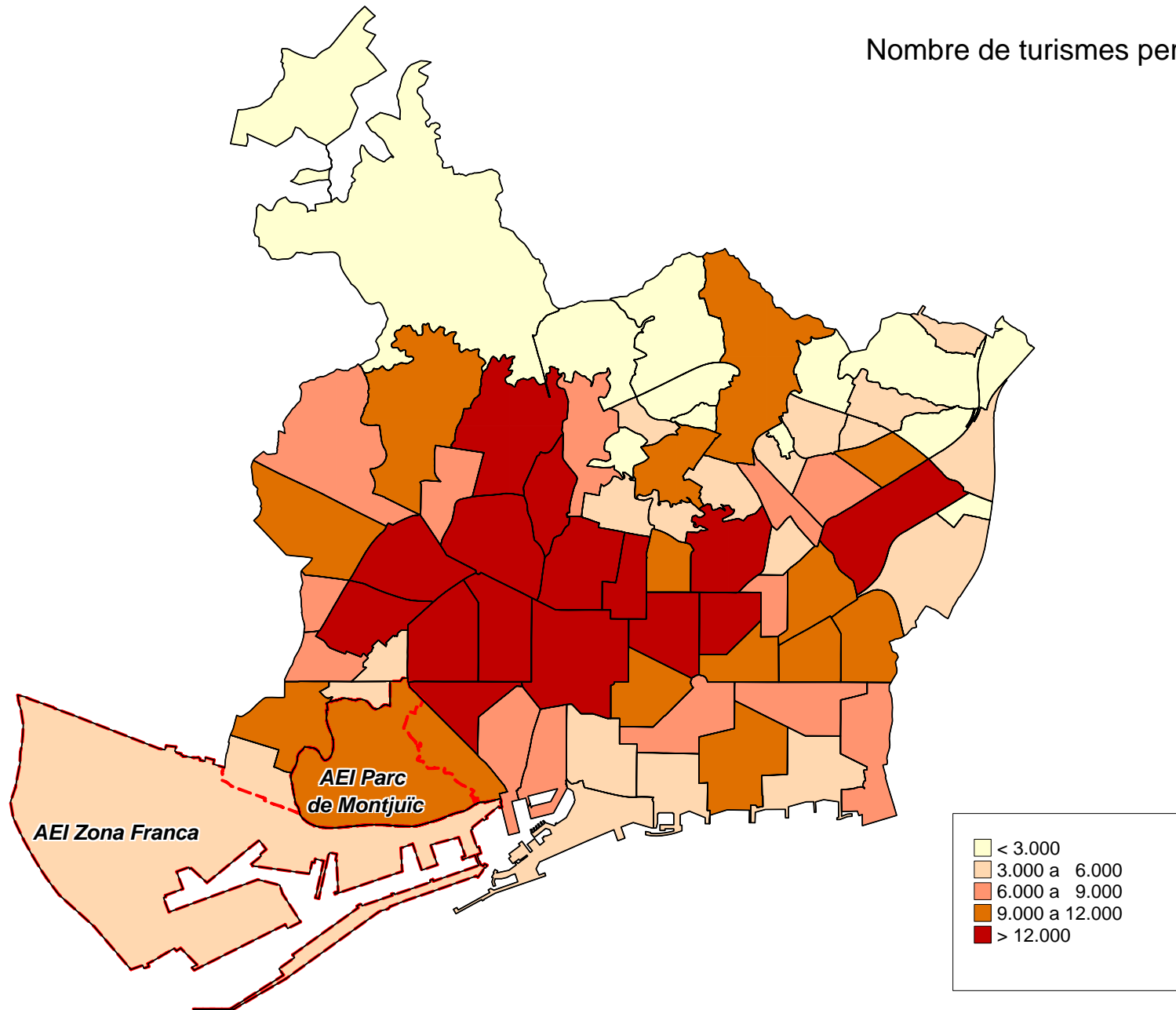



# Nombre de motos per Barris

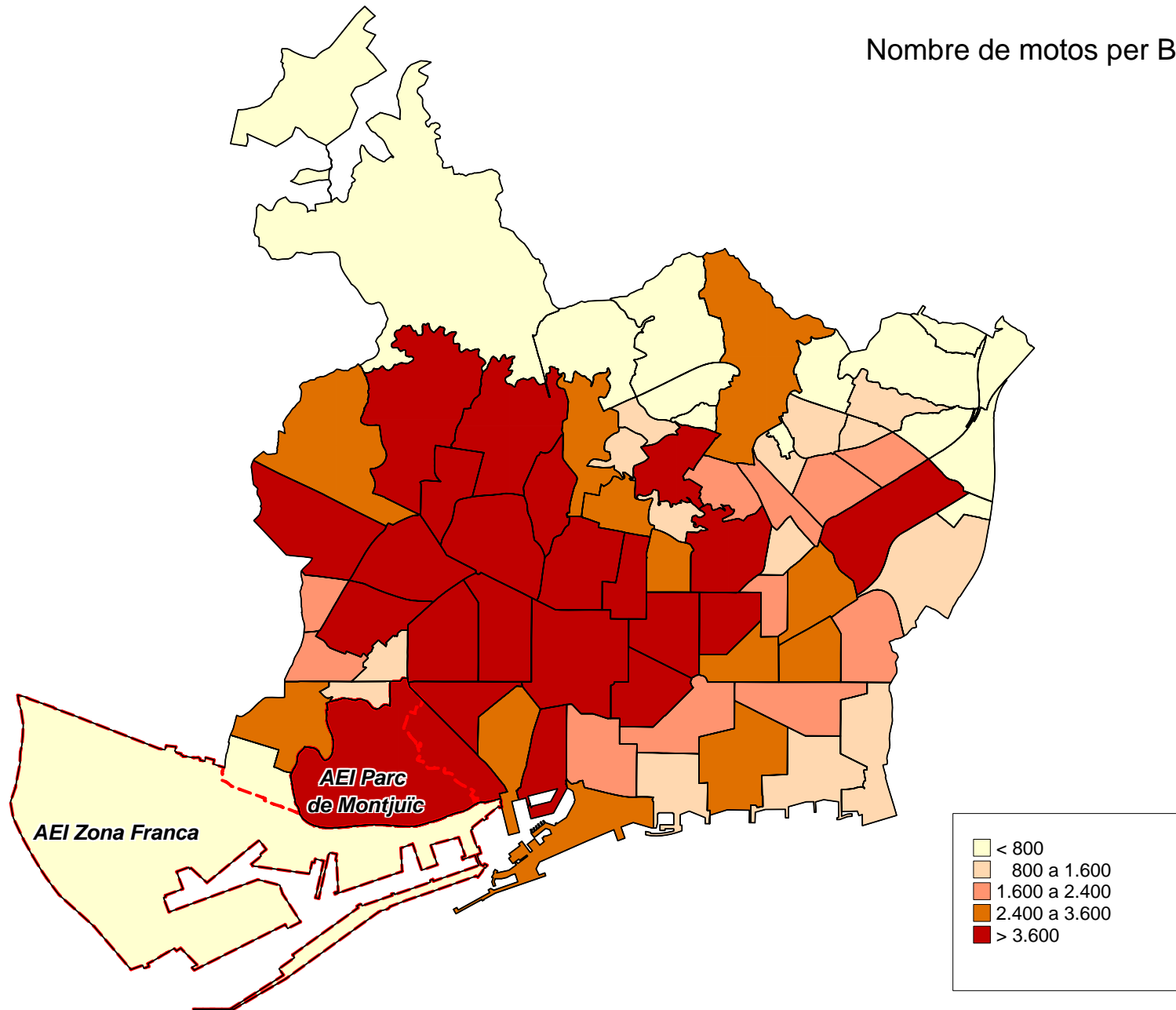



# Nombre de ciclomotors per Barris

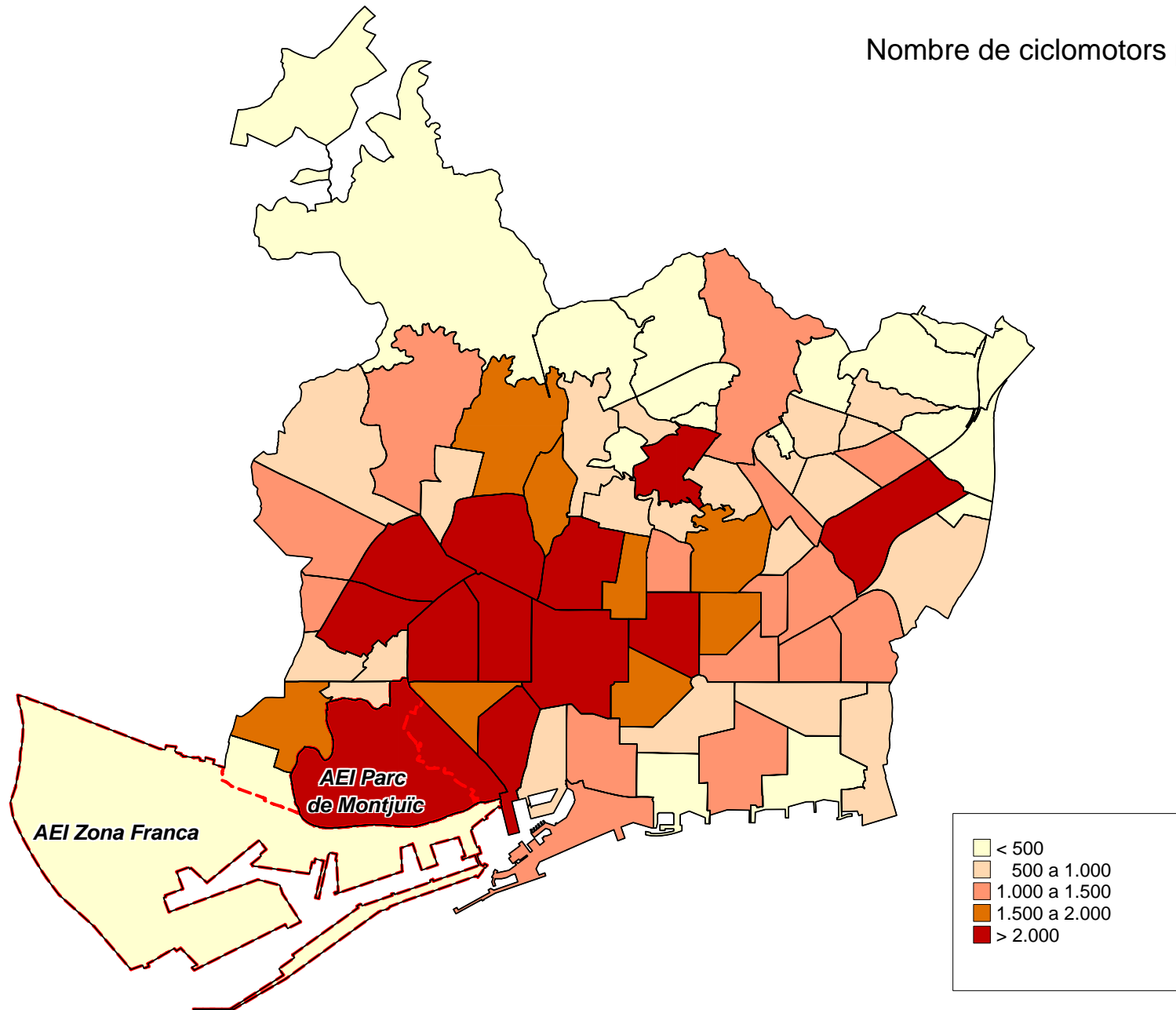





# Nombre de furgonetes per Barris

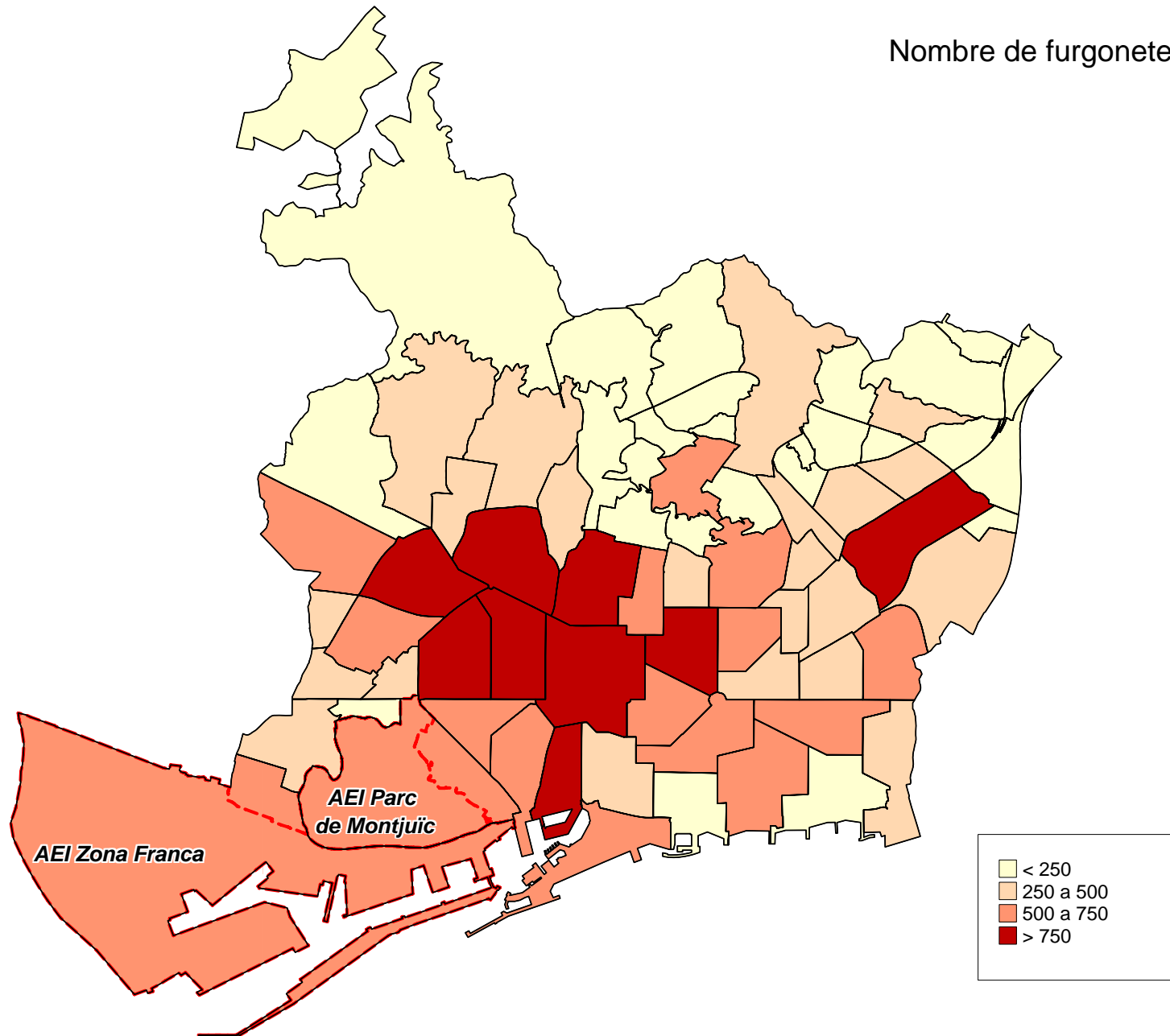



# Nombre de camions per Barris

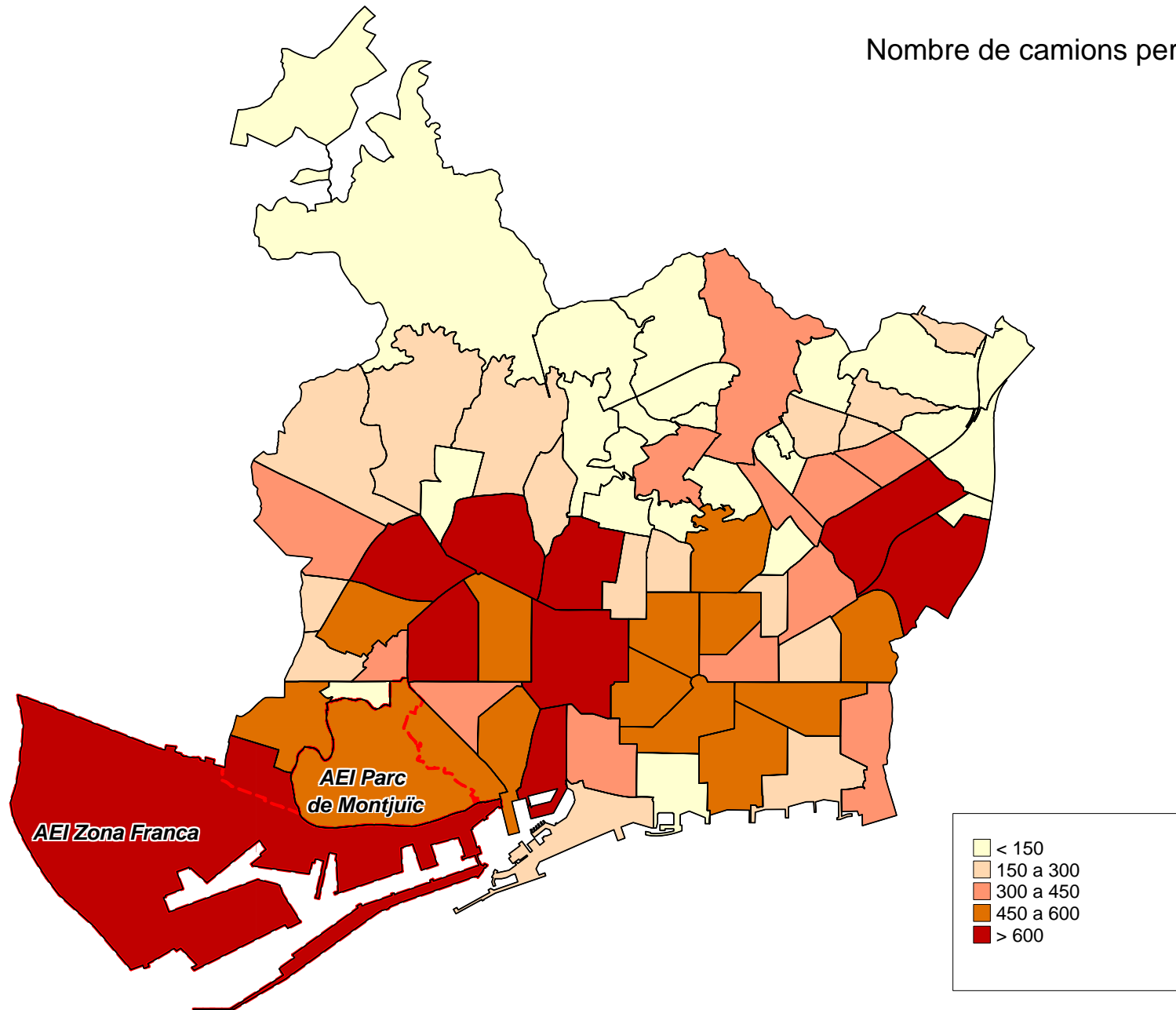



### **3. Antiguitat dels vehicles. 2011**



### 3. Antiguitat dels vehicles. 2011

#### 1. Antiguitat segons tipologia

Antiguitat	TOTAL	%	Turismes	%	Motos	%	Ciclo- motors	%	Furgo- netes	%	Camions	%	Altres vehicles	%
TOTAL	976.345	100,0	591.733	100,0	210.328	100,0	85.405	100,0	31.831	100,0	26.111	100,0	30.937	100,0
Menys d'un any	30.207	3,1	16.771	2,8	10.472	5,0	1.131	1,3	491	1,5	229	0,9	1.113	3,6
1 any	37.357	3,8	20.633	3,5	12.945	6,2	1.661	1,9	497	1,6	428	1,6	1.193	3,9
2 anys	37.301	3,8	21.500	3,6	11.396	5,4	1.800	2,1	386	1,2	832	3,2	1.387	4,5
3 anys	43.554	4,5	23.005	3,9	13.974	6,6	3.210	3,8	830	2,6	765	2,9	1.770	5,7
4 anys	57.694	5,9	31.801	5,4	16.547	7,9	4.165	4,9	1.913	6,0	1.358	5,2	1.910	6,2
5 anys	59.124	6,1	33.136	5,6	16.527	7,9	4.101	4,8	1.795	5,6	1.407	5,4	2.158	7,0
6 anys	56.614	5,8	33.652	5,7	14.376	6,8	3.407	4,0	1.997	6,3	1.222	4,7	1.960	6,3
7 anys	48.725	5,0	32.382	5,5	8.799	4,2	3.292	3,9	1.759	5,5	900	3,4	1.593	5,1
8 anys	42.453	4,3	28.951	4,9	5.987	2,8	3.939	4,6	1.381	4,3	871	3,3	1.324	4,3
9 anys	39.398	4,0	26.423	4,5	4.920	2,3	4.612	5,4	917	2,9	1.293	5,0	1.233	4,0
10 anys	50.769	5,2	34.161	5,8	5.221	2,5	6.790	8,0	1.529	4,8	1.757	6,7	1.311	4,2
d'11 a 15 anys	170.085	17,4	110.255	18,6	19.937	9,5	24.144	28,3	6.151	19,3	5.262	20,2	4.336	14,0
més de 15 anys	249.490	25,6	139.286	23,5	63.088	30,0	23.153	27,1	10.100	31,7	8.022	30,7	5.841	18,9
No consta	53.574	5,5	39.777	6,7	6.139	2,9	0	0,0	2.085	6,6	1.765	6,8	3.808	12,3

#### 1.(cont.) Antiguitat segons tipologia

Antiguitat	TOTAL	Turismes	Motos	Ciclo- motors	Furgo- netes	Camions	Altres vehicles
TOTAL	100,0	60,6	21,5	8,7	3,3	2,7	3,2
Menys d'un any	100,0	55,5	34,7	3,7	1,6	0,8	3,7
1 any	100,0	55,2	34,7	4,4	1,3	1,1	3,2
2 anys	100,0	57,6	30,6	4,8	1,0	2,2	3,7
3 anys	100,0	52,8	32,1	7,4	1,9	1,8	4,1
4 anys	100,0	55,1	28,7	7,2	3,3	2,4	3,3
5 anys	100,0	56,0	28,0	6,9	3,0	2,4	3,6
6 anys	100,0	59,4	25,4	6,0	3,5	2,2	3,5
7 anys	100,0	66,5	18,1	6,8	3,6	1,8	3,3
8 anys	100,0	68,2	14,1	9,3	3,3	2,1	3,1
9 anys	100,0	67,1	12,5	11,7	2,3	3,3	3,1
10 anys	100,0	67,3	10,3	13,4	3,0	3,5	2,6
d'11 a 15 anys	100,0	64,8	11,7	14,2	3,6	3,1	2,5
més de 15 anys	100,0	55,8	25,3	9,3	4,0	3,2	2,3
No consta	100,0	74,2	11,5	0,0	3,9	3,3	7,1

Nota: dins el grup de "No consta" s'hi posen tots aquells vehicles que durant l'any han estat alta a Barcelona ciutat per transferència d'un altre municipi.

En aquests casos no es pot saber la data de matriculació d'origen, i en conseqüència no es pot calcular la seva edat actual.

Font: Cens de Vehicles. Departament d'Estadística. Ajuntament de Barcelona.

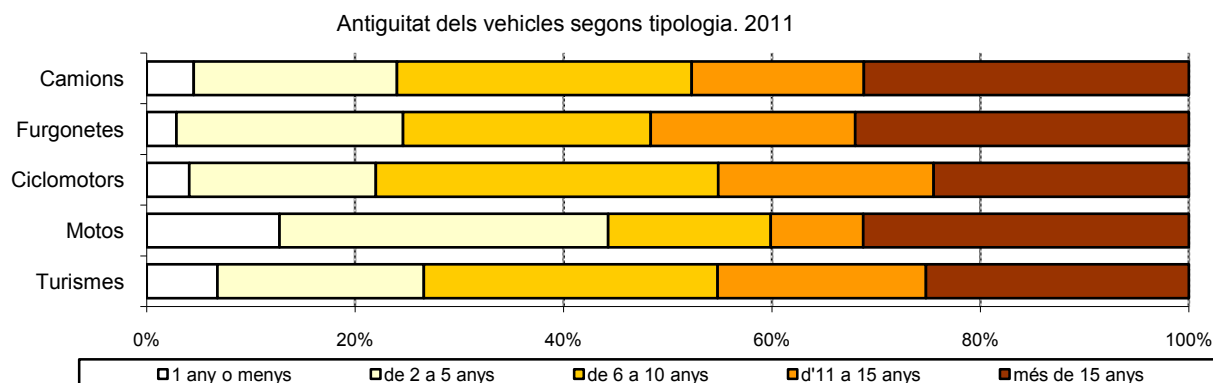

### 3. Antiquitat dels vehicles. 2011

#### 2. Antiquitat dels turismes per districtes

Districtes	TOTAL	Menys d'un any		Entre 1 i 5 anys		Entre 6 i 10 anys		Entre 11 i 15 anys		Més de 15 anys		No consta		
		%		%		%		%		%		%		
BARCELONA	591.733	100,0	16.771	100,0	130.075	100,0	155.569	100,0	110.255	100,0	139.286	100,0	39.777	100,0
1. Ciutat Vella	25.213	4,3	440	2,6	5.214	4,0	4.913	3,2	4.095	3,7	8.917	6,4	1.634	4,1
2. Eixample	100.266	16,9	2.868	17,1	22.528	17,3	25.749	16,6	17.595	16,0	24.464	17,6	7.062	17,8
3. Sants-Montjuïc	62.559	10,6	2.422	14,4	12.962	10,0	16.061	10,3	11.907	10,8	14.570	10,5	4.637	11,7
4. Les Corts	38.388	6,5	1.207	7,2	9.187	7,1	10.367	6,7	6.698	6,1	7.914	5,7	3.015	7,6
5. Sarrià-Sant Gervasi	72.478	12,2	2.334	13,9	17.218	13,2	18.931	12,2	11.876	10,8	16.482	11,8	5.637	14,2
6. Gràcia	42.396	7,2	1.075	6,4	9.081	7,0	11.060	7,1	7.895	7,2	10.669	7,7	2.616	6,6
7. Horta-Guinardó	61.539	10,4	1.519	9,1	13.063	10,0	16.839	10,8	12.496	11,3	14.108	10,1	3.514	8,8
8. Nou Barris	56.582	9,6	1.249	7,4	11.180	8,6	15.166	9,7	11.968	10,9	13.782	9,9	3.237	8,1
9. Sant Andreu	50.973	8,6	1.396	8,3	11.702	9,0	14.279	9,2	10.030	9,1	10.410	7,5	3.156	7,9
10. Sant Martí	80.588	13,6	2.261	13,5	17.931	13,8	22.154	14,2	15.604	14,2	17.370	12,5	5.268	13,2
No consta	751	0,1	0	0,0	9	0,0	50	0,0	91	0,1	600	0,4	1	0,0

#### 2.(cont.) Antiquitat dels turismes per districtes

Districtes	TOTAL	Menys d'un any	Entre 1 i 5 anys	Entre 6 i 10 anys	Entre 11 i 15 anys	Més de 15 anys	No consta
BARCELONA	100,0	2,8	22,0	26,3	18,6	23,5	6,7
1. Ciutat Vella	100,0	1,7	20,7	19,5	16,2	35,4	6,5
2. Eixample	100,0	2,9	22,5	25,7	17,5	24,4	7,0
3. Sants-Montjuïc	100,0	3,9	20,7	25,7	19,0	23,3	7,4
4. Les Corts	100,0	3,1	23,9	27,0	17,4	20,6	7,9
5. Sarrià-Sant Gervasi	100,0	3,2	23,8	26,1	16,4	22,7	7,8
6. Gràcia	100,0	2,5	21,4	26,1	18,6	25,2	6,2
7. Horta-Guinardó	100,0	2,5	21,2	27,4	20,3	22,9	5,7
8. Nou Barris	100,0	2,2	19,8	26,8	21,2	24,4	5,7
9. Sant Andreu	100,0	2,7	23,0	28,0	19,7	20,4	6,2
10. Sant Martí	100,0	2,8	22,3	27,5	19,4	21,6	6,5
No consta	100,0	0,0	1,2	6,7	12,1	79,9	0,1

Nota: dins el grup de "No consta" s'hi posen tots aquells vehicles que durant l'any han estat alta a Barcelona ciutat per transferència d'un altre municipi.

En aquests casos no es pot saber la data de matriculació d'origen, i en conseqüència no es pot calcular la seva edat actual.

Font: Cens de Vehicles. Departament d'Estadística. Ajuntament de Barcelona.

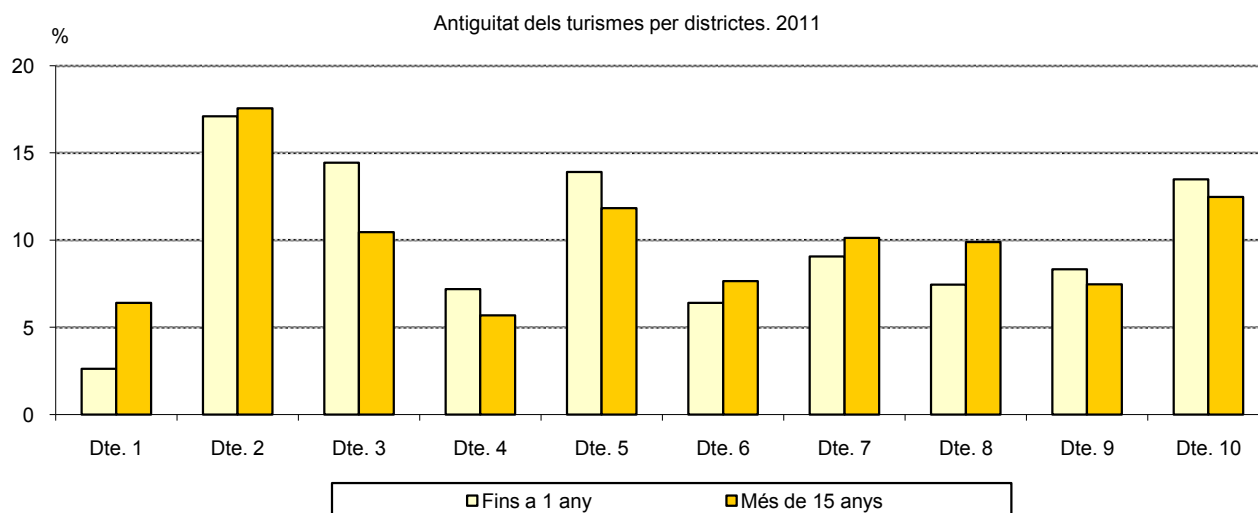



## 3. Antiquitat dels vehicles. 2011

## 3. Antiquitat dels turismes per barris

Dte.	Barris	TOTAL	%	Menys d'un any	%	Entre 1 i 5 anys	%	Entre 6 i 10 anys	%	Entre 11 i 15 anys	%	Més de 15 anys	%	No consta	%
BARCELONA		591.733	100,0	16.771	2,8	130.075	22,0	155.569	26,3	110.255	18,6	139.286	23,5	39.777	6,7
1	1. el Raval	13.253	100,0	132	1,0	1.823	13,8	5.971	45,1	1.484	11,2	3.328	25,1	515	3,9
1	2. el Barri Gòtic	8.863	100,0	133	1,5	2.211	24,9	3.494	39,4	777	8,8	1.861	21,0	387	4,4
1	3. la Barceloneta	6.391	100,0	73	1,1	1.282	20,1	2.716	42,5	793	12,4	1.199	18,8	328	5,1
1	4. Sant Pere, Santa Caterina i la Ribera	9.082	100,0	102	1,1	1.397	15,4	4.025	44,3	1.023	11,3	2.134	23,5	401	4,4
2	5. el Fort Pienc	16.339	100,0	312	1,9	3.980	24,4	6.618	40,5	2.083	12,7	2.454	15,0	892	5,5
2	6. la Sagrada Família	25.667	100,0	453	1,8	6.085	23,7	10.460	40,8	3.305	12,9	4.217	16,4	1.147	4,5
2	7. la Dreta de l'Eixample	30.087	100,0	660	2,2	7.396	24,6	11.965	39,8	3.356	11,2	5.123	17,0	1.587	5,3
2	8. l'Antiga Esquerra de l'Eixample	23.698	100,0	479	2,0	5.508	23,2	9.649	40,7	2.658	11,2	4.274	18,0	1.130	4,8
2	9. la Nova Esquerra de l'Eixample	32.339	100,0	580	1,8	7.935	24,5	13.040	40,3	3.966	12,3	5.290	16,4	1.528	4,7
2	10. Sant Antoni	17.759	100,0	384	2,2	3.978	22,4	7.318	41,2	2.226	12,5	3.075	17,3	778	4,4
3	11. el Poble Sec - AEI Parc Montjuïc	16.703	100,0	223	1,3	3.182	19,1	7.185	43,0	2.226	13,3	3.136	18,8	751	4,5
3	12. la Marina del Prat Vermell - AEI Zona Franca	3.927	100,0	832	21,2	997	25,4	1.125	28,6	230	5,9	495	12,6	248	6,3
3	13. la Marina de Port	14.764	100,0	282	1,9	3.890	26,3	5.867	39,7	2.128	14,4	1.939	13,1	658	4,5
3	14. la Font de la Guatlla	5.077	100,0	85	1,7	1.192	23,5	2.070	40,8	712	14,0	791	15,6	227	4,5
3	15. Hostafrancs	7.649	100,0	111	1,5	1.669	21,8	3.195	41,8	1.011	13,2	1.334	17,4	329	4,3
3	16. la Bordeta	10.517	100,0	436	4,1	2.322	22,1	4.243	40,3	1.194	11,4	1.308	12,4	1.014	9,6
3	17. Sants - Badal	11.757	100,0	181	1,5	2.805	23,9	4.811	40,9	1.652	14,1	1.793	15,3	515	4,4
3	18. Sants	19.836	100,0	270	1,4	4.511	22,7	8.237	41,5	2.717	13,7	3.211	16,2	890	4,5
4	19. les Corts	29.155	100,0	663	2,3	7.784	26,7	11.400	39,1	3.643	12,5	4.006	13,7	1.659	5,7
4	20. la Maternitat i Sant Ramon	15.186	100,0	314	2,1	3.744	24,7	6.119	40,3	1.913	12,6	2.262	14,9	834	5,5
4	21. Pedralbes	9.722	100,0	229	2,4	2.688	27,6	3.748	38,6	1.106	11,4	1.435	14,8	516	5,3
5	22. Vallvidrera, el Tibidabo i les Planes	2.625	100,0	58	2,2	701	26,7	1.037	39,5	333	12,7	343	13,1	153	5,8
5	23. Sarrià	15.357	100,0	330	2,1	4.093	26,7	5.990	39,0	1.828	11,9	2.217	14,4	899	5,9
5	24. les Tres Torres	12.016	100,0	267	2,2	3.391	28,2	4.602	38,3	1.396	11,6	1.678	14,0	682	5,7
5	25. Sant Gervasi - la Bonanova	17.473	100,0	408	2,3	4.435	25,4	6.905	39,5	1.970	11,3	2.837	16,2	918	5,3
5	26. Sant Gervasi - Galvany	37.974	100,0	923	2,4	9.482	25,0	15.061	39,7	4.177	11,0	6.227	16,4	2.104	5,5
5	27. el Putxet i el Farró	17.812	100,0	346	1,9	4.238	23,8	7.198	40,4	2.154	12,1	2.997	16,8	879	4,9
6	28. Vallcarca i els Penitents	8.699	100,0	173	2,0	2.127	24,5	3.521	40,5	1.139	13,1	1.374	15,8	365	4,2
6	29. el Coll	3.442	100,0	50	1,5	866	25,2	1.389	40,4	470	13,7	527	15,3	140	4,1
6	30. la Salut	7.833	100,0	140	1,8	1.917	24,5	3.174	40,5	996	12,7	1.266	16,2	340	4,3
6	31. la Vila de Gràcia	23.710	100,0	372	1,6	4.800	20,2	10.212	43,1	2.840	12,0	4.492	18,9	994	4,2
6	32. el Camp d'en Grassot i Gràcia Nova	18.218	100,0	340	1,9	4.400	24,2	7.347	40,3	2.439	13,4	2.917	16,0	775	4,3
7	33. el Baix Guinardó	13.451	100,0	236	1,8	3.067	22,8	5.570	41,4	1.818	13,5	2.177	16,2	583	4,3
7	34. Can Baró	4.684	100,0	66	1,4	1.074	22,9	1.945	41,5	653	13,9	767	16,4	179	3,8
7	35. el Guinardó	18.672	100,0	369	2,0	4.434	23,7	7.614	40,8	2.575	13,8	2.961	15,9	719	3,9
7	36. la Font d'en Fargues	6.059	100,0	126	2,1	1.586	26,2	2.411	39,8	817	13,5	855	14,1	264	4,4
7	37. el Carmel	16.179	100,0	189	1,2	3.621	22,4	6.788	42,0	2.309	14,3	2.702	16,7	570	3,5
7	38. la Teixonera	5.898	100,0	100	1,7	1.416	24,0	2.422	41,1	823	14,0	910	15,4	227	3,8
7	39. Sant Genís dels Agudells	4.189	100,0	84	2,0	933	22,3	1.740	41,5	608	14,5	653	15,6	171	4,1
7	40. Montbau	2.805	100,0	38	1,4	615	21,9	1.183	42,2	390	13,9	436	15,5	143	5,1
7	41. la Vall d'Hebron	2.984	100,0	53	1,8	857	28,7	1.159	38,8	461	15,4	325	10,9	129	4,3
7	42. la Clota	258	100,0	3	1,2	64	24,8	101	39,1	34	13,2	45	17,4	11	4,3
7	43. Horta	14.071	100,0	253	1,8	3.580	25,4	5.659	40,2	1.990	14,1	2.072	14,7	517	3,7
8	44. Vilapicina i la Torre Llobeta	12.693	100,0	253	2,0	3.167	25,0	5.107	40,2	1.763	13,9	1.897	14,9	506	4,0
8	45. Porta	12.066	100,0	213	1,8	2.729	22,6	5.014	41,6	1.746	14,5	1.855	15,4	509	4,2
8	46. el Turó de la Peira	6.140	100,0	83	1,4	1.263	20,6	2.638	43,0	914	14,9	1.049	17,1	193	3,1
8	47. Can Peguera	1.026	100,0	11	1,1	186	18,1	450	43,9	153	14,9	185	18,0	41	4,0
8	48. la Guineueta	8.425	100,0	175	2,1	2.020	24,0	3.424	40,6	1.214	14,4	1.260	15,0	332	3,9
8	49. Canyelles	4.104	100,0	71	1,7	1.150	28,0	1.615	39,4	668	16,3	406	9,9	194	4,7
8	50. les Roquetes	7.851	100,0	86	1,1	1.654	21,1	3.348	42,6	1.161	14,8	1.319	16,8	283	3,6
8	51. Verdun	5.701	100,0	70	1,2	1.217	21,3	2.429	42,6	793	13,9	973	17,1	219	3,8
8	52. la Prosperitat	13.549	100,0	171	1,3	3.181	23,5	5.605	41,4	1.996	14,7	2.069	15,3	527	3,9
8	53. la Trinitat Nova	3.702	100,0	38	1,0	660	17,8	1.612	43,5	488	13,2	780	21,1	124	3,3
8	54. Torre Baró	1.489	100,0	17	1,1	223	15,0	662	44,5	165	11,1	364	24,4	58	3,9
8	55. Ciutat Meridiana	4.914	100,0	46	0,9	1.034	21,0	2.099	42,7	740	15,1	787	16,0	208	4,2
8	56. Vallbona	771	100,0	11	1,4	124	16,1	333	43,2	92	11,9	177	23,0	34	4,4
9	57. la Trinitat Vella	4.603	100,0	55	1,2	960	20,9	1.956	42,5	740	16,1	710	15,4	182	4,0
9	58. Baró de Viver	933	100,0	11	1,2	249	26,7	371	39,8	159	17,0	102	10,9	41	4,4
9	59. el Bon Pastor	6.660	100,0	184	2,8	1.877	28,2	2.532	38,0	853	12,8	861	12,9	353	5,3
9	60. Sant Andreu	27.435	100,0	549	2,0	7.705	28,1	10.691	39,0	3.751	13,7	3.459	12,6	1.280	4,7
9	61. la Sagrera	14.370	100,0	289	2,0	3.702	25,8	5.731	39,9	2.021	14,1	2.053	14,3	574	4,0
9	62. el Congrés i els Indians	6.666	100,0	121	1,8	1.525	22,9	2.725	40,9	910	13,7	1.127	16,9	258	3,9
9	63. Navas	11.299	100,0	186	1,6	2.810	24,9	4.529	40,1	1.564	13,8	1.747	15,5	463	4,1
10	64. el Camp de l'Arpa del Clot	19.118	100,0	279	1,5	4.400	23,0	7.892	41,3	2.601	13,6	3.111	16,3	835	4,4
10	65. el Clot	12.917	100,0	236	1,8	3.331	25,8	5.174	40,1	1.751	13,6	1.787	13,8	638	4,9
10	66. el Parc i la Llacuna del Poblenou	8.833	100,0	222	2,5	2.279	25,8	3.473	39,3	1.113	12,6	1.276	14,4	470	5,3
10	67. la Vila Olímpica del Poblenou	4.721	100,0	135	2,9	1.522	32,2	1.733	36,7	620	13,1	360	7,6	351	7,4
10	68. el Poblenou	13.872	100,0	301	2,2	3.492	25,2	5.578	40,2	1.818	13,1	2.017	14,5	666	4,8
10	69. Diagonal Mar i el Front Marítim del Poblenou	5.051	100,0	167	3,3	1.717	34,0	1.804	35,7	591	11,7	450	8,9	322	6,4
10	70. el Besòs i el Maresme	10.681	100,0	154	1,4	2.235	20,9	4.540	42,5	1.504	14,1	1.839	17,2	409	3,8
10	71. Provençals del Poblenou	10.002	100,0	242	2,4	2.563									

### 3. Antiguitat dels vehicles. 2011

#### 4. Antiguitat de les motos per districtes

Districtes	TOTAL		Menys d'un any		Entre 1 i 5 anys		Entre 6 i 10 anys		Entre 11 i 15 anys		Més de 15 anys		No consta	
		%		%		%		%		%		%		%
BARCELONA	210.328	100,0	10.472	100,0	71.389	100,0	39.303	100,0	19.937	100,0	63.088	100,0	6.139	100,0
1. Ciutat Vella	12.341	5,9	978	9,3	4.245	5,9	1.804	4,6	888	4,5	2.962	4,7	1.464	23,8
2. Eixample	38.590	18,3	1.988	19,0	12.626	17,7	7.236	18,4	3.760	18,9	12.100	19,2	880	14,3
3. Sants-Montjuïc	18.597	8,8	922	8,8	6.741	9,4	3.469	8,8	1.826	9,2	5.160	8,2	479	7,8
4. Les Corts	14.940	7,1	724	6,9	4.784	6,7	2.890	7,4	1.479	7,4	4.721	7,5	342	5,6
5. Sarrià-Sant Gervasi	38.752	18,4	1.528	14,6	11.182	15,7	7.460	19,0	3.979	20,0	13.801	21,9	802	13,1
6. Gràcia	18.871	9,0	834	8,0	6.302	8,8	3.617	9,2	1.906	9,6	5.812	9,2	400	6,5
7. Horta-Guinardó	21.220	10,1	1.020	9,7	7.566	10,6	4.100	10,4	2.001	10,0	6.057	9,6	476	7,8
8. Nou Barris	12.334	5,9	593	5,7	4.618	6,5	2.289	5,8	1.121	5,6	3.374	5,3	339	5,5
9. Sant Andreu	13.164	6,3	703	6,7	5.040	7,1	2.486	6,3	1.154	5,8	3.451	5,5	330	5,4
10. Sant Martí	21.357	10,2	1.182	11,3	8.283	11,6	3.945	10,0	1.811	9,1	5.509	8,7	627	10,2
No consta	162	0,1	0	0,0	2	0,0	7	0,0	12	0,1	141	0,2	0	0,0

#### 4.(cont.) Antiguitat de les motos per districtes

Districtes	TOTAL	Menys d'un any	Entre 1 i 5 anys	Entre 6 i 10 anys	Entre 11 i 15 anys	Més de 15 anys	No consta
BARCELONA	100,0	6,7	36,5	15,2	8,6	30,5	2,4
1. Ciutat Vella	100,0	8,6	35,3	12,8	6,7	25,0	11,6
2. Eixample	100,0	6,6	35,4	15,3	9,0	31,9	1,8
3. Sants-Montjuïc	100,0	6,7	39,4	14,6	8,9	28,5	2,0
4. Les Corts	100,0	6,4	34,7	16,2	9,0	31,8	1,8
5. Sarrià-Sant Gervasi	100,0	5,9	30,6	16,7	9,3	35,8	1,6
6. Gràcia	100,0	6,5	35,4	15,9	9,0	31,3	1,7
7. Horta-Guinardó	100,0	6,6	38,7	15,6	8,4	28,9	1,8
8. Nou Barris	100,0	6,8	40,8	14,1	8,2	27,8	2,2
9. Sant Andreu	100,0	7,4	41,8	13,8	8,3	26,8	2,0
10. Sant Martí	100,0	7,4	41,9	14,1	7,9	26,3	2,4
No consta	100,0	0,0	1,8	4,3	6,7	87,2	0,0

Nota: no hi estan inclosos els ciclomotors.

Dins el grup de "No consta" s'hi posen les motos que durant l'any han estat alta a Barcelona ciutat per transferència d'un altre municipi.

En aquests casos no es pot saber la data de matriculació d'origen, i en conseqüència no es pot calcular la seva edat actual.

Font: Cens de Vehicles. Departament d'Estadística. Ajuntament de Barcelona.

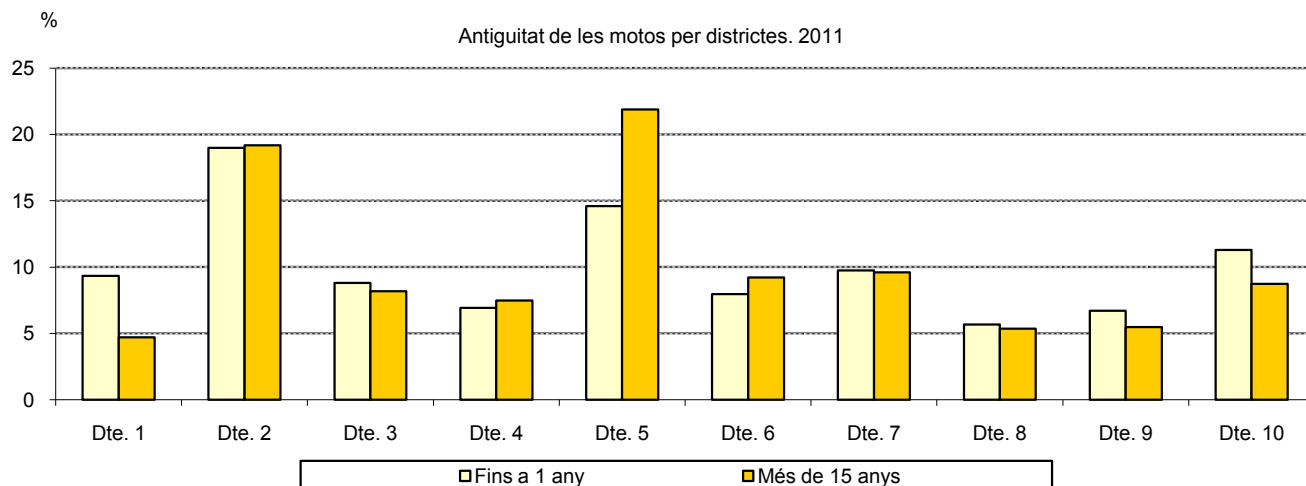

## 3. Antiquitat dels vehicles. 2011

## 5. Antiquitat de les motos per barris

Dte.	Barris	TOTAL		Menys		Entre		Entre		Entre 11		15		No	
			%	%	%	%	%	%	%	%	%	%	%	%	
	BARCELONA	210.328	100,0	10.472	5,0	71.389	33,9	39.303	18,7	19.937	9,5	63.088	30,0	6.139	2,9
1	1. el Raval	2.870	100,0	161	5,6	872	30,4	498	17,4	263	9,2	1.006	35,1	70	2,4
1	2. el Barri Gòtic	4.414	100,0	215	4,9	1.391	31,5	614	13,9	279	6,3	699	15,8	1.216	27,5
1	3. la Barceloneta	2.578	100,0	513	19,9	1.226	47,6	286	11,1	99	3,8	344	13,3	110	4,3
1	4. Sant Pere, Santa Caterina i la Ribera	2.360	100,0	89	3,8	748	31,7	404	17,1	232	9,8	819	34,7	68	2,9
2	5. el Fort Pienc	3.885	100,0	185	4,8	1.333	34,3	756	19,5	375	9,7	1.163	29,9	73	1,9
2	6. la Sagrada Família	6.129	100,0	338	5,5	2.134	34,8	1.175	19,2	581	9,5	1.757	28,7	144	2,3
2	7. la Dreta de l'Eixample	8.322	100,0	424	5,1	2.579	31,0	1.578	19,0	808	9,7	2.760	33,2	173	2,1
2	8. l'Antiga Esquerra de l'Eixample	7.274	100,0	377	5,2	2.245	30,9	1.331	18,3	710	9,8	2.457	33,8	154	2,1
2	9. la Nova Esquerra de l'Eixample	8.320	100,0	435	5,2	2.836	34,1	1.554	18,7	830	10,0	2.439	29,3	226	2,7
2	10. Sant Antoni	4.647	100,0	229	4,9	1.499	32,3	842	18,1	456	9,8	1.511	32,5	110	2,4
3	11. el Poble Sec - AEI Parc Montjuïc	3.883	100,0	205	5,3	1.273	32,8	721	18,6	379	9,8	1.210	31,2	95	2,4
3	12. la Marina del Prat Vermell - AEI Zona Franca	312	100,0	9	2,9	167	53,5	58	18,6	19	6,1	55	17,6	4	1,3
3	13. la Marina de Port	2.737	100,0	175	6,4	1.111	40,6	547	20,0	224	8,2	607	22,2	73	2,7
3	14. la Font de la Guatlla	1.184	100,0	55	4,6	422	35,6	231	19,5	117	9,9	322	27,2	37	3,1
3	15. Hortafrancs	1.519	100,0	75	4,9	549	36,1	291	19,2	154	10,1	406	26,7	44	2,9
3	16. la Bordeta	1.853	100,0	85	4,6	721	38,9	340	18,3	212	11,4	448	24,2	47	2,5
3	17. Sants - Badal	2.363	100,0	112	4,7	869	36,8	412	17,4	226	9,6	677	28,7	67	2,8
3	18. Sants	4.626	100,0	205	4,4	1.623	35,1	863	18,7	487	10,5	1.336	28,9	112	2,4
4	19. les Corts	7.561	100,0	400	5,3	2.504	33,1	1.426	18,9	788	10,4	2.270	30,0	173	2,3
4	20. la Maternitat i Sant Ramon	3.878	100,0	192	5,0	1.344	34,7	780	20,1	359	9,3	1.098	28,3	105	2,7
4	21. Pedralbes	3.291	100,0	130	4,0	930	28,3	656	19,9	319	9,7	1.193	36,3	63	1,9
5	22. Vallvidrera, el Tibidabo i les Planes	753	100,0	36	4,8	265	35,2	161	21,4	89	11,8	182	24,2	20	2,7
5	23. Sarrià	5.915	100,0	255	4,3	1.755	29,7	1.204	20,4	613	10,4	1.954	33,0	134	2,3
5	24. les Tres Torres	4.735	100,0	197	4,2	1.390	29,4	932	19,7	490	10,3	1.635	34,5	91	1,9
5	25. Sant Gervasi - la Bonanova	6.741	100,0	261	3,9	1.941	28,8	1.323	19,6	658	9,8	2.430	36,0	128	1,9
5	26. Sant Gervasi - Galvany	13.906	100,0	525	3,8	3.856	27,7	2.533	18,2	1.472	10,6	5.235	37,6	285	2,0
5	27. el Putxet i el Farró	6.571	100,0	253	3,9	1.970	30,0	1.301	19,8	654	10,0	2.249	34,2	144	2,2
6	28. Valcarca i els Penitents	2.723	100,0	137	5,0	895	32,9	531	19,5	266	9,8	835	30,7	59	2,2
6	29. el Coll	1.190	100,0	65	5,5	448	37,6	220	18,5	110	9,2	316	26,6	31	2,6
6	30. la Salut	2.431	100,0	107	4,4	798	32,8	475	19,5	254	10,4	752	30,9	45	1,9
6	31. la Vila de Gràcia	7.422	100,0	271	3,7	2.440	32,9	1.411	19,0	758	10,2	2.383	32,1	159	2,1
6	32. el Camp d'en Grassot i Gràcia Nova	5.068	100,0	253	5,0	1.718	33,9	979	19,3	514	10,1	1.498	29,6	106	2,1
7	33. el Baix Guinardó	3.475	100,0	173	5,0	1.162	33,4	670	19,3	329	9,5	1.061	30,5	80	2,3
7	34. Can Baró	1.405	100,0	63	4,5	535	38,1	262	18,6	123	8,8	396	28,2	26	1,9
7	35. el Guinardó	4.449	100,0	206	4,6	1.526	34,3	859	19,3	424	9,5	1.329	29,9	105	2,4
7	36. la Font d'en Fargues	1.762	100,0	98	5,6	608	34,5	350	19,9	173	9,8	489	27,8	44	2,5
7	37. el Carmel	3.670	100,0	158	4,3	1.444	39,3	732	19,9	371	10,1	886	24,1	79	2,2
7	38. la Teixonera	1.327	100,0	85	6,4	510	38,4	259	19,5	122	9,2	324	24,4	27	2,0
7	39. Sant Genís dels Agudells	764	100,0	36	4,7	264	34,6	151	19,8	77	10,1	217	28,4	19	2,5
7	40. Montbau	527	100,0	20	3,8	178	33,8	84	15,9	43	8,2	195	37,0	7	1,3
7	41. la Vall d'Hebron	540	100,0	35	6,5	221	40,9	106	19,6	51	9,4	115	21,3	12	2,2
7	42. la Clota	54	100,0	3	5,6	22	40,7	2	3,7	4	7,4	22	40,7	1	1,9
7	43. Horta	3.182	100,0	143	4,5	1.091	34,3	625	19,6	283	8,9	964	30,3	76	2,4
8	44. Vilapicina i la Torre Llobeta	2.397	100,0	124	5,2	903	37,7	455	19,0	218	9,1	634	26,4	63	2,6
8	45. Porta	1.814	100,0	89	4,9	657	36,2	339	18,7	171	9,4	507	27,9	51	2,8
8	46. el Turó de la Peira	1.090	100,0	45	4,1	397	36,4	181	16,6	102	9,4	338	31,0	27	2,5
8	47. Can Peguera	162	100,0	8	4,9	70	43,2	37	22,8	9	5,6	34	21,0	4	2,5
8	48. la Guineueta	1.285	100,0	58	4,5	488	38,0	232	18,1	107	8,3	363	28,2	37	2,9
8	49. Canyelles	526	100,0	34	6,5	213	40,5	102	19,4	56	10,6	105	20,0	16	3,0
8	50. les Roquetes	1.022	100,0	57	5,6	379	37,1	202	19,8	96	9,4	255	25,0	33	3,2
8	51. Verdun	811	100,0	43	5,3	286	35,3	150	18,5	80	9,9	223	27,5	29	3,6
8	52. la Prosperitat	1.958	100,0	106	5,4	789	40,3	367	18,7	168	8,6	488	24,9	40	2,0
8	53. la Trinitat Nova	416	100,0	11	2,6	156	37,5	76	18,3	44	10,6	114	27,4	15	3,6
8	54. Torre Baró	146	100,0	3	2,1	51	34,9	38	26,0	8	5,5	44	30,1	2	1,4
8	55. Ciutat Meridiana	446	100,0	12	2,7	167	37,4	86	19,3	37	8,3	128	28,7	16	3,6
8	56. Vallbona	91	100,0	2	2,2	43	47,3	15	16,5	12	13,2	16	17,6	3	3,3
9	57. la Trinitat Vella	575	100,0	36	6,3	231	40,2	108	18,8	48	8,3	137	23,8	15	2,6
9	58. Baró de Viver	140	100,0	5	3,6	63	45,0	32	22,9	12	8,6	19	13,6	9	6,4
9	59. el Bon Pastor	874	100,0	68	7,8	381	43,6	177	20,3	43	4,9	177	20,3	28	3,2
9	60. Sant Andreu	5.107	100,0	297	5,8	2.007	39,3	1.030	20,2	482	9,4	1.155	22,6	136	2,7
9	61. la Sagrera	2.628	100,0	123	4,7	988	37,6	524	19,9	247	9,4	689	26,2	57	2,2
9	62. el Congrés i els Indians	1.395	100,0	70	5,0	492	35,3	229	16,4	119	8,5	458	32,8	27	1,9
9	63. Navas	2.358	100,0	104	4,4	872	37,0	383	16,2	197	8,4	744	31,6	58	2,5
10	64. el Camp de l'Arpa del Clot	4.224	100,0	219	5,2	1.444	34,2	789	18,7	399	9,4	1.283	30,4	90	2,1
10	65. el Clot	2.584	100,0	145	5,6	1.089	42,1	496	19,2	212	8,2	583	22,6	59	2,3
10	66. el Parc i la Llacuna del Poblenou	1.778	100,0	96	5,4	708	39,8	330	18,6	140	7,9	450	25,3	54	3,0
10	67. la Vila Olímpica del Poblenou	1.177	100,0	76	6,5	518	44,0	255	21,7	120	10,2	171	14,5	37	3,1
10	68. el Poblenou	2.774	100,0	168	6,1	1.098	39,6	506	18,2	255	9,2	650	23,4	97	3,5
10	69. Diagonal Mar i el Front Marítim del Poblenou	1.243	100,0	98	7,9	641	51,6	233	18,7	80	6,4	146	11,7	45	3,6
10	70. el Besòs i el Maresme	1.174	100,0	60	5,1	418	35,6	223	19,0	81	6,9	350	29,8	42	3,6
10	71. Provençals del Poblenou	1.694	100,0	104	6,1	728	43,0	280	16,5	122	7,2	392	23,1	68	4,0
10	72. Sant Martí de Provençals	2.459	100,0	105	4,3	841	34,2	435	17,7	223	9,1	796	32,4	59	2,4
10	73. la Vereda i la Pau	2.075	100,0	111	5,3	786	37,9	388	18,7	174	8,4	540	26,0	76	3,7
	No consta	1.289	100,0	6	0,5	72	5,6	72	5,6	80</					



#### **4. Potència fiscal dels turismes. 2011**



## 4.Potència fiscal dels turismes. 2011

### 1.Potència fiscal dels turismes per districtes

Districtes	TOTAL	%	Menys		de 9 a		de 12 a		de 16 a		de 20 i		No
			de 9 cf	%	11,9 cf	%	15,9 cf	%	19,9 cf	%	més cf	%	
BARCELONA	591.733	100,0	46.136	100,0	246.212	100,0	251.405	100,0	34.472	100,0	13.502	100,0	6
1. Ciutat Vella	25.213	4,3	2.613	5,7	11.291	4,6	9.705	3,9	1.185	3,4	419	3,1	0
2. Eixample	100.266	16,9	8.055	17,5	39.661	16,1	41.791	16,6	7.584	22,0	3.172	23,5	3
3. Sants-Montjuïc	62.559	10,6	4.715	10,2	26.726	10,9	27.554	11,0	2.712	7,9	852	6,3	0
4. Les Corts	38.388	6,5	2.816	6,1	14.542	5,9	15.970	6,4	3.359	9,7	1.700	12,6	1
5. Sarrià-Sant Gervasi	72.478	12,2	6.741	14,6	26.320	10,7	27.715	11,0	7.449	21,6	4.252	31,5	1
6. Gràcia	42.396	7,2	3.963	8,6	18.425	7,5	16.945	6,7	2.342	6,8	721	5,3	0
7. Horta-Guinardó	61.539	10,4	4.574	9,9	27.232	11,1	26.572	10,6	2.519	7,3	641	4,7	1
8. Nou Barris	56.582	9,6	3.913	8,5	24.864	10,1	25.677	10,2	1.745	5,1	383	2,8	0
9. Sant Andreu	50.973	8,6	3.185	6,9	22.302	9,1	23.076	9,2	1.959	5,7	451	3,3	0
10. Sant Martí	80.588	13,6	5.386	11,7	34.508	14,0	36.226	14,4	3.575	10,4	893	6,6	0
No consta	751	0,1	175	0,4	341	0,1	174	0,1	43	0,1	18	0,1	0

### 1.(cont.) Potència fiscal dels turismes per districtes

Districtes	TOTAL	Menys de 9 cf	de 9 a 11,9 cf	de 12 a 15,9 cf	de 16 a 19,9 cf	de 20 i més cf
BARCELONA	100,0	7,8	41,6	42,5	5,8	2,3
1. Ciutat Vella	100,0	10,4	44,8	38,5	4,7	1,7
2. Eixample	100,0	8,0	39,6	41,7	7,6	3,2
3. Sants-Montjuïc	100,0	7,5	42,7	44,0	4,3	1,4
4. Les Corts	100,0	7,3	37,9	41,6	8,8	4,4
5. Sarrià-Sant Gervasi	100,0	9,3	36,3	38,2	10,3	5,9
6. Gràcia	100,0	9,3	43,5	40,0	5,5	1,7
7. Horta-Guinardó	100,0	7,4	44,3	43,2	4,1	1,0
8. Nou Barris	100,0	6,9	43,9	45,4	3,1	0,7
9. Sant Andreu	100,0	6,2	43,8	45,3	3,8	0,9
10. Sant Martí	100,0	6,7	42,8	45,0	4,4	1,1
No consta	100,0	23,3	45,4	23,2	5,7	2,4

cf: cavalls fiscals.

Font: Cens de Vehicles. Departament d'Estadística. Ajuntament de Barcelona.

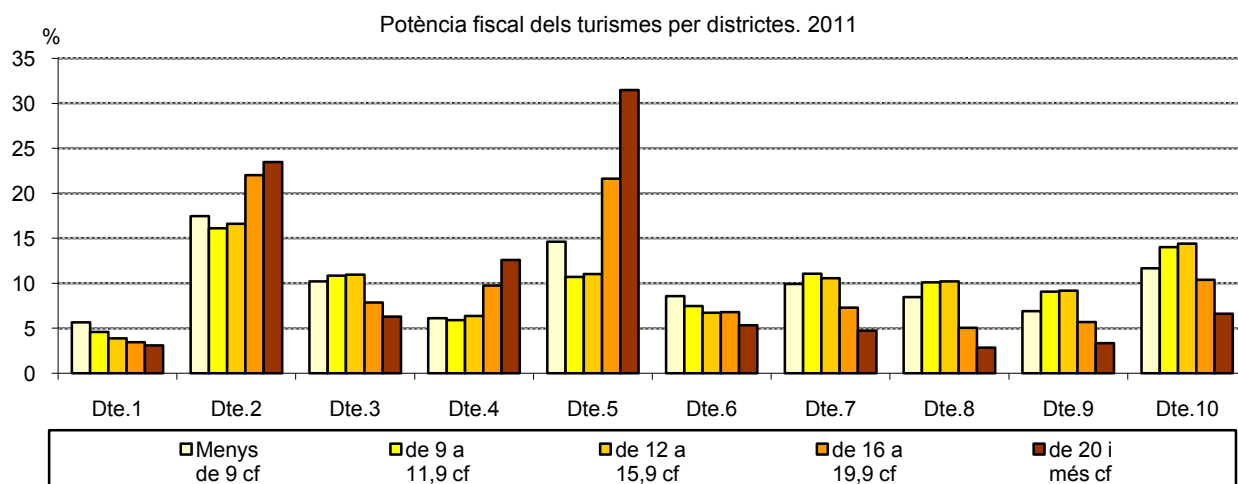

## 4.Potència fiscal dels turismes. 2011

## 2.Potència fiscal dels turismes per barris

Dte.	Barris	TOTAL	%	Menys de 9 cf	%	de 9 a 11,9 cf	%	de 12 a 15,9 cf	%	de 16 a 19,9 cf	%	de 20 i més cf	%	No consta
	BARCELONA	591.733	100,0	46.136	7,8	246.212	41,6	251.405	42,5	34.472	5,8	13.502	2,3	6
1	1. el Raval	8.078	100,0	947	11,7	3.504	43,4	3.088	38,2	404	5,0	135	1,7	0
1	2. el Barri Gòtic	6.862	100,0	513	7,5	3.126	45,6	2.791	40,7	307	4,5	125	1,8	0
1	3. la Barceloneta	4.178	100,0	385	9,2	1.974	47,2	1.599	38,3	163	3,9	57	1,4	0
1	4. Sant Pere, Santa Caterina i la Ribera	5.652	100,0	636	11,3	2.466	43,6	2.148	38,0	302	5,3	100	1,8	0
2	5. el Fort Pienc	11.297	100,0	775	6,9	4.822	42,7	4.727	41,8	718	6,4	255	2,3	0
2	6. la Sagrada Família	17.594	100,0	1.365	7,8	7.365	41,9	7.563	43,0	985	5,6	316	1,8	0
2	7. la Dreta de l'Eixample	20.751	100,0	1.726	8,3	7.272	35,0	8.314	40,1	2.220	10,7	1.218	5,9	1
2	8. l'Antiga Esquerra de l'Eixample	16.171	100,0	1.430	8,8	6.106	37,8	6.582	40,7	1.406	8,7	645	4,0	2
2	9. la Nova Esquerra de l'Eixample	22.320	100,0	1.767	7,9	9.021	40,4	9.463	42,4	1.555	7,0	514	2,3	0
2	10. Sant Antoni	12.101	100,0	980	8,1	5.065	41,9	5.133	42,4	700	5,8	223	1,8	0
3	11. el Poble Sec - AEI Parc Montjuïc	10.868	100,0	985	9,1	4.851	44,6	4.430	40,8	453	4,2	149	1,4	0
3	12. la Marina del Prat Vermell - AEI Zona Franca	3.233	100,0	146	4,5	1.054	32,6	1.619	50,1	277	8,6	137	4,2	0
3	13. la Marina de Port	10.360	100,0	568	5,5	4.170	40,3	5.175	50,0	352	3,4	95	0,9	0
3	14. la Font de la Guatlla	3.488	100,0	228	6,5	1.509	43,3	1.566	44,9	142	4,1	43	1,2	0
3	15. Hortafrancs	5.141	100,0	340	6,6	2.215	43,1	2.248	43,7	253	4,9	85	1,7	0
3	16. la Bordeta	7.281	100,0	623	8,6	3.328	45,7	3.039	41,7	231	3,2	60	0,8	0
3	17. Sants - Badal	8.072	100,0	557	6,9	3.524	43,7	3.562	44,1	349	4,3	80	1,0	0
3	18. Sants	13.447	100,0	1.073	8,0	5.763	42,9	5.781	43,0	637	4,7	193	1,4	0
4	19. les Corts	20.592	100,0	1.361	6,6	7.933	38,5	8.825	42,9	1.721	8,4	751	3,6	1
4	20. la Maternitat i Sant Ramon	10.555	100,0	772	7,3	4.139	39,2	4.568	43,3	780	7,4	296	2,8	0
4	21. Pedralbes	6.942	100,0	608	8,8	2.341	33,7	2.500	36,0	846	12,2	647	9,3	0
5	22. Vallvidrera, el Tibidabo i les Planes	1.860	100,0	145	7,8	770	41,4	748	40,2	129	6,9	68	3,7	0
5	23. Sarrià	10.862	100,0	1.021	9,4	4.123	38,0	4.113	37,9	1.048	9,6	557	5,1	0
5	24. les Tres Torres	8.615	100,0	732	8,5	2.960	34,4	3.279	38,1	1.013	11,8	631	7,3	0
5	25. Sant Gervasi - la Bonanova	12.201	100,0	1.218	10,0	4.442	36,4	4.593	37,6	1.253	10,3	695	5,7	0
5	26. Sant Gervasi - Galvany	26.478	100,0	2.368	8,9	9.058	34,2	10.102	38,2	3.053	11,5	1.896	7,2	1
5	27. el Putxet i el Farró	12.226	100,0	1.181	9,7	4.869	39,8	4.826	39,5	950	7,8	400	3,3	0
6	28. Vallcarca i els Penitents	6.058	100,0	526	8,7	2.584	42,7	2.466	40,7	352	5,8	130	2,1	0
6	29. el Coll	2.398	100,0	177	7,4	1.047	43,7	1.066	44,5	86	3,6	22	0,9	0
6	30. la Salut	5.426	100,0	435	8,0	2.282	42,1	2.279	42,0	333	6,1	97	1,8	0
6	31. la Vila de Gràcia	15.891	100,0	1.805	11,4	6.947	43,7	5.979	37,6	866	5,4	294	1,9	0
6	32. el Camp d'en Grassot i Gràcia Nova	12.508	100,0	988	7,9	5.513	44,1	5.127	41,0	703	5,6	177	1,4	0
7	33. el Baix Guinardó	9.165	100,0	742	8,1	4.042	44,1	3.829	41,8	435	4,7	116	1,3	1
7	34. Can Baró	3.176	100,0	251	7,9	1.387	43,7	1.357	42,7	138	4,3	43	1,4	0
7	35. el Guinardó	12.825	100,0	950	7,4	5.683	44,3	5.462	42,6	579	4,5	151	1,2	0
7	36. la Font d'en Fargues	4.264	100,0	303	7,1	1.824	42,8	1.773	41,6	279	6,5	85	2,0	0
7	37. el Carmel	10.894	100,0	820	7,5	4.811	44,2	4.926	45,2	283	2,6	54	0,5	0
7	38. la Teixonera	4.043	100,0	296	7,3	1.796	44,4	1.790	44,3	132	3,3	29	0,7	0
7	39. Sant Genís dels Agudells	2.852	100,0	220	7,7	1.317	46,2	1.184	41,5	103	3,6	28	1,0	0
7	40. Montbau	1.906	100,0	140	7,3	898	47,1	782	41,0	75	3,9	11	0,6	0
7	41. la Vall d'Hebron	2.166	100,0	90	4,2	937	43,3	1.029	47,5	92	4,2	18	0,8	0
7	42. la Clota	173	100,0	13	7,5	81	46,8	71	41,0	7	4,0	1	0,6	0
7	43. Horta	9.820	100,0	677	6,9	4.340	44,2	4.304	43,8	395	4,0	104	1,1	0
8	44. Vilapicina i la Torre Llobeta	8.814	100,0	579	6,6	3.884	44,1	3.911	44,4	354	4,0	86	1,0	0
8	45. Porta	8.193	100,0	490	6,0	3.623	44,2	3.723	45,4	293	3,6	64	0,8	0
8	46. el Turó de la Peira	4.097	100,0	321	7,8	1.925	47,0	1.716	41,9	112	2,7	23	0,6	0
8	47. Can Peguera	667	100,0	52	7,8	299	44,8	293	43,9	20	3,0	3	0,4	0
8	48. la Guineueta	5.794	100,0	348	6,0	2.534	43,7	2.671	46,1	201	3,5	40	0,7	0
8	49. Canyelles	2.914	100,0	91	3,1	1.190	40,8	1.540	52,8	72	2,5	21	0,7	0
8	50. les Roquetes	5.216	100,0	365	7,0	2.247	43,1	2.468	47,3	115	2,2	21	0,4	0
8	51. Verdun	3.796	100,0	259	6,8	1.657	43,7	1.751	46,1	105	2,8	24	0,6	0
8	52. la Prosperitat	9.233	100,0	575	6,2	3.933	42,6	4.352	47,1	312	3,4	61	0,7	0
8	53. la Trinitat Nova	2.355	100,0	241	10,2	1.077	45,7	968	41,1	53	2,3	16	0,7	0
8	54. Torre Baró	911	100,0	92	10,1	386	42,4	400	43,9	25	2,7	8	0,9	0
8	55. Ciutat Meridiana	3.249	100,0	217	6,7	1.495	46,0	1.481	45,6	50	1,5	6	0,2	0
8	56. Vallbona	472	100,0	41	8,7	212	44,9	198	41,9	15	3,2	6	1,3	0
9	57. la Trinitat Vella	3.043	100,0	181	5,9	1.306	42,9	1.438	47,3	108	3,5	10	0,3	0
9	58. Baró de Viver	639	100,0	19	3,0	271	42,4	327	51,2	19	3,0	3	0,5	0
9	59. el Bon Pastor	4.752	100,0	258	5,4	1.989	41,9	2.166	45,6	264	5,6	75	1,6	0
9	60. Sant Andreu	19.703	100,0	1.088	5,5	8.635	43,8	9.098	46,2	718	3,6	164	0,8	0
9	61. la Sagrera	10.107	100,0	589	5,8	4.450	44,0	4.615	45,7	373	3,7	80	0,8	0
9	62. el Congrés i els Indians	4.513	100,0	382	8,5	2.065	45,8	1.863	41,3	158	3,5	45	1,0	0
9	63. Navas	7.779	100,0	545	7,0	3.373	43,4	3.474	44,7	314	4,0	73	0,9	0
10	64. el Camp de l'Arpa del Clot	12.986	100,0	960	7,4	5.647	43,5	5.677	43,7	566	4,4	136	1,0	0
10	65. el Clot	9.045	100,0	513	5,7	3.866	42,7	4.236	46,8	355	3,9	75	0,8	0
10	66. el Parc i la Llacuna del Poblenou	6.192	100,0	392	6,3	2.484	40,1	2.849	46,0	373	6,0	94	1,5	0
10	67. la Vila Olímpica del Poblenou	3.551	100,0	172	4,8	1.210	34,1	1.691	47,6	346	9,7	132	3,7	0
10	68. el Poblenou	9.727	100,0	720	7,4	4.200	43,2	4.269	43,9	418	4,3	120	1,2	0
10	69. Diagonal Mar i el Front Marítim del Poblenou	3.881	100,0	189	4,9	1.551	40,0	1.823	47,0	234	6,0	84	2,2	0
10	70. el Besòs i el Maresme	7.102	100,0	511	7,2	3.237	45,6	3.076	43,3	238	3,4	40	0,6	0
10	71. Provençals del Poblenou	7.087	100,0	402	5,7	3.080	43,5	3.177	44,8	340	4,8	88	1,2	0
10	72. Sant Martí de Provençals	9.576	100,0	714	7,5	4.229	44,2	4.256	44,4	317	3,3	60	0,6	0
10	73. la Veneda i la Pau	10.411	100,0	523	5,0	4.491	43,1	4.968	47,7	368	3,5	61	0,6	0
	No consta	5.138	100,0	1.424	27,7	2.407	46,8	1.124	21,9	131	2,5	52	1,0	0

Font: Cens de Vehicles. Departament d'Estadística. Ajuntament de Barcelona.



## **5. Cilindrada de les motos. 2011**



## 5.Cilindrada de les motos. 2011

### 1.Cilindrada de les motos per districtes

Districtes	TOTAL	Fins a		de 126		de 251 a		de 501 a		més de		No consta	
		%	125 cc	%	a 250 cc	%	500 cc	%	750 cc	%	750 cc		
BARCELONA	210.328	100,0	115.957	100,0	43.534	100,0	19.199	100,0	20.100	100,0	11.530	100,0	8
1. Ciutat Vella	12.341	5,9	7.593	6,5	2.112	4,9	874	4,6	972	4,8	788	6,8	2
2. Eixample	38.590	18,3	21.191	18,3	8.168	18,8	3.595	18,7	3.464	17,2	2.172	18,8	0
3. Sants-Montjuïc	18.597	8,8	10.026	8,6	3.784	8,7	1.668	8,7	2.112	10,5	1.007	8,7	0
4. Les Corts	14.940	7,1	8.249	7,1	3.179	7,3	1.468	7,6	1.225	6,1	818	7,1	1
5. Sarrià-Sant Gervasi	38.752	18,4	22.169	19,1	8.429	19,4	3.818	19,9	2.483	12,4	1.851	16,1	2
6. Gràcia	18.871	9,0	10.407	9,0	4.111	9,4	1.674	8,7	1.710	8,5	969	8,4	0
7. Horta-Guinardó	21.220	10,1	11.456	9,9	4.436	10,2	1.903	9,9	2.355	11,7	1.069	9,3	1
8. Nou Barris	12.334	5,9	6.646	5,7	2.283	5,2	1.096	5,7	1.605	8,0	704	6,1	0
9. Sant Andreu	13.164	6,3	6.875	5,9	2.624	6,0	1.189	6,2	1.692	8,4	783	6,8	1
10. Sant Martí	21.357	10,2	11.266	9,7	4.362	10,0	1.899	9,9	2.466	12,3	1.363	11,8	1
No consta	162	0,1	79	0,1	46	0,1	15	0,1	16	0,1	6	0,1	0

### 1.(cont.) Cilindrada de les motos per districtes

Districtes	TOTAL	Fins a 125 cc	de 126 a 250 cc	de 251 a 500 cc	de 501 a 750 cc	més de 750 cc
BARCELONA	100,0	55,1	20,7	9,1	9,6	5,5
1. Ciutat Vella	100,0	61,5	17,1	7,1	7,9	6,4
2. Eixample	100,0	54,9	21,2	9,3	9,0	5,6
3. Sants-Montjuïc	100,0	53,9	20,3	9,0	11,4	5,4
4. Les Corts	100,0	55,2	21,3	9,8	8,2	5,5
5. Sarrià-Sant Gervasi	100,0	57,2	21,8	9,9	6,4	4,8
6. Gràcia	100,0	55,1	21,8	8,9	9,1	5,1
7. Horta-Guinardó	100,0	54,0	20,9	9,0	11,1	5,0
8. Nou Barris	100,0	53,9	18,5	8,9	13,0	5,7
9. Sant Andreu	100,0	52,2	19,9	9,0	12,9	5,9
10. Sant Martí	100,0	52,8	20,4	8,9	11,5	6,4
No consta	100,0	48,8	28,4	9,3	9,9	3,7

cc: centímetres cúbics.

Nota: no hi estan inclosos els ciclomotors.

Font: Cens de Vehicles. Departament d'Estadística. Ajuntament de Barcelona.

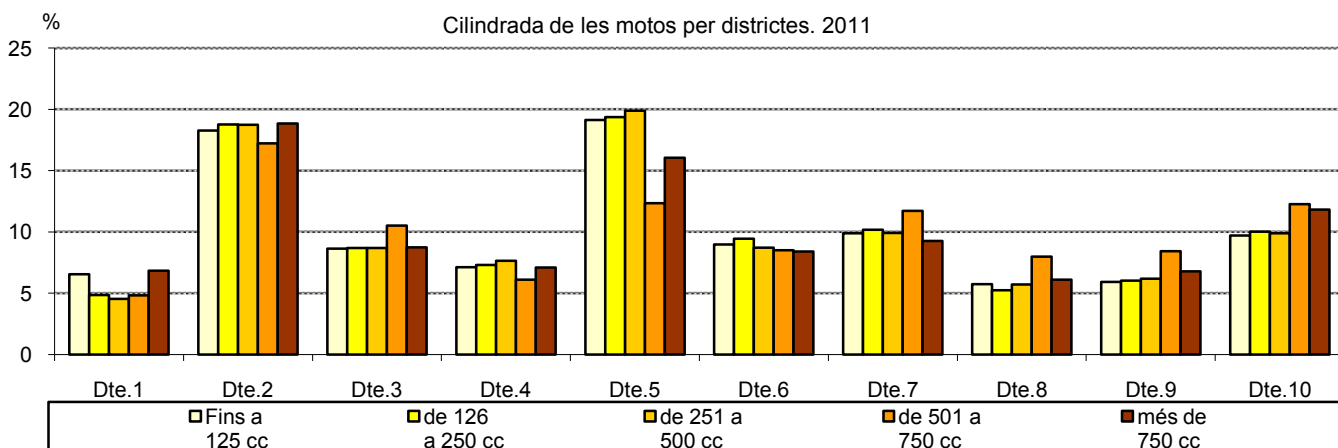



## **6. Tipus de propietari dels vehicles. 2011**



## 6. Tipus de propietari dels vehicles. 2011

### 1. Tipus de propietari segons tipologia dels vehicles

Tipus vehicle	TOTAL	%	Persona física	%	Persona jurídica	%
TOTAL	976.345	100,0	852.699	87,3	123.646	12,7
Turismes	591.733	100,0	532.568	90,0	59.165	10,0
Motos	210.328	100,0	193.436	92,0	16.892	8,0
Ciclomotors	85.405	100,0	81.551	95,5	3.854	4,5
Furgonetes	31.831	100,0	18.622	58,5	13.209	41,5
Camions	26.111	100,0	11.207	42,9	14.904	57,1
Altres vehicles	30.937	100,0	15.315	49,5	15.622	50,5

Font: Cens de Vehicles. Departament d'Estadística. Ajuntament de Barcelona.

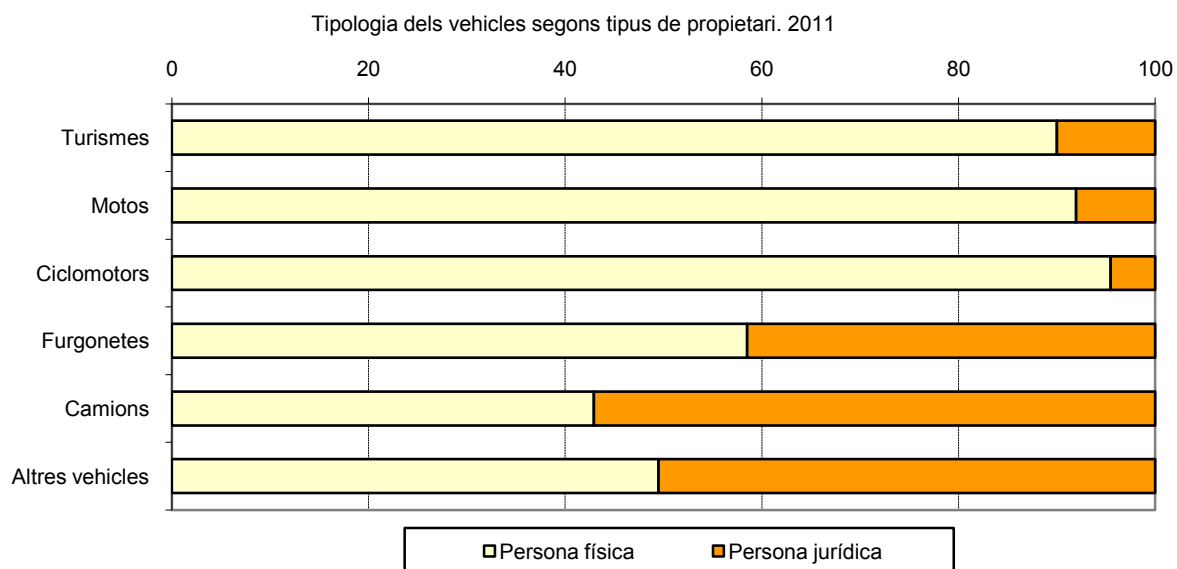

## 6. Tipus de propietari dels vehicles. 2011

### 2. Tipus de propietari dels turismes per districtes

<i>Districtes</i>	<i>TOTAL</i>	<i>%</i>	<i>Persona física</i>	<i>%</i>	<i>Persona jurídica</i>	<i>%</i>
BARCELONA	591.733	100,0	532.568	100,0	59.165	100,0
1. Ciutat Vella	25.213	4,3	20.018	3,8	5.195	8,8
2. Eixample	100.266	16,9	83.727	15,7	16.539	28,0
3. Sants-Montjuïc	62.559	10,6	56.050	10,5	6.509	11,0
4. Les Corts	38.388	6,5	33.876	6,4	4.512	7,6
5. Sarrià-Sant Gervasi	72.478	12,2	62.122	11,7	10.356	17,5
6. Gràcia	42.396	7,2	38.854	7,3	3.542	6,0
7. Horta-Guinardó	61.539	10,4	59.025	11,1	2.514	4,2
8. Nou Barris	56.582	9,6	54.955	10,3	1.627	2,7
9. Sant Andreu	50.973	8,6	48.227	9,1	2.746	4,6
10. Sant Martí	80.588	13,6	75.096	14,1	5.492	9,3
No consta	751	0,1	618	0,1	133	0,2

### 2.(cont.) Tipus de propietari dels turismes per districtes

<i>Districtes</i>	<i>TOTAL</i>	<i>Persona física</i>	<i>Persona jurídica</i>
BARCELONA	100,0	90,0	10,0
1. Ciutat Vella	100,0	79,4	20,6
2. Eixample	100,0	83,5	16,5
3. Sants-Montjuïc	100,0	89,6	10,4
4. Les Corts	100,0	88,2	11,8
5. Sarrià-Sant Gervasi	100,0	85,7	14,3
6. Gràcia	100,0	91,6	8,4
7. Horta-Guinardó	100,0	95,9	4,1
8. Nou Barris	100,0	97,1	2,9
9. Sant Andreu	100,0	94,6	5,4
10. Sant Martí	100,0	93,2	6,8
No consta	100,0	82,3	17,7

Font: Cens de Vehicles. Departament d'Estadística. Ajuntament de Barcelona.



## 6. Tipus de propietari dels vehicles. 2011

## 3. Tipus de propietari dels turismes per barris

Dte.	Barris	TOTAL	%	Persona física	%	Persona jurídica	%
BARCELONA		591.733	100,0	532.568	90,0	59.165	10,0
1	1. el Raval	8.078	100,0	7.327	90,7	751	9,3
1	2. el Barri Gòtic	6.862	100,0	3.355	48,9	3.507	51,1
1	3. la Barceloneta	4.178	100,0	3.954	94,6	224	5,4
1	4. Sant Pere, Santa Caterina i la Ribera	5.652	100,0	4.961	87,8	691	12,2
2	5. el Fort Pienc	11.297	100,0	10.057	89,0	1.240	11,0
2	6. la Sagrada Família	17.594	100,0	16.178	92,0	1.416	8,0
2	7. la Dreta de l'Eixample	20.751	100,0	14.137	68,1	6.614	31,9
2	8. l'Antiga Esquerra de l'Eixample	16.171	100,0	13.020	80,5	3.151	19,5
2	9. la Nova Esquerra de l'Eixample	22.320	100,0	19.327	86,6	2.993	13,4
2	10. Sant Antoni	12.101	100,0	10.981	90,7	1.120	9,3
3	11. el Poble Sec - AEI Parc Montjuïc	10.868	100,0	10.305	94,8	563	5,2
3	12. la Marina del Prat Vermell - AEI Zona Franca	3.233	100,0	823	25,5	2.410	74,5
3	13. la Marina de Port	10.360	100,0	9.988	96,4	372	3,6
3	14. la Font de la Guatlla	3.488	100,0	3.326	95,4	162	4,6
3	15. Hostafrancs	5.141	100,0	4.784	93,1	357	6,9
3	16. la Bordeta	7.281	100,0	6.050	83,1	1.231	16,9
3	17. Sants - Badal	8.072	100,0	7.657	94,9	415	5,1
3	18. Sants	13.447	100,0	12.555	93,4	892	6,6
4	19. les Corts	20.592	100,0	17.789	86,4	2.803	13,6
4	20. la Maternitat i Sant Ramon	10.555	100,0	9.580	90,8	975	9,2
4	21. Pedralbes	6.942	100,0	6.234	89,8	708	10,2
5	22. Vallvidrera, el Tibidabo i les Planes	1.860	100,0	1.752	94,2	108	5,8
5	23. Sarrà	10.862	100,0	9.775	90,0	1.087	10,0
5	24. les Tres Torres	8.615	100,0	7.539	87,5	1.076	12,5
5	25. Sant Gervasi - la Bonanova	12.201	100,0	10.867	89,1	1.334	10,9
5	26. Sant Gervasi - Galvany	26.478	100,0	20.935	79,1	5.543	20,9
5	27. el Putxet i el Farró	12.226	100,0	11.040	90,3	1.186	9,7
6	28. Vallcarca i els Penitents	6.058	100,0	5.702	94,1	356	5,9
6	29. el Coll	2.398	100,0	2.315	96,5	83	3,5
6	30. la Salut	5.426	100,0	5.109	94,2	317	5,8
6	31. la Vila de Gràcia	15.891	100,0	13.927	87,6	1.964	12,4
6	32. el Camp d'en Grassot i Gràcia Nova	12.508	100,0	11.693	93,5	815	6,5
7	33. el Baix Guinardó	9.165	100,0	8.670	94,6	495	5,4
7	34. Can Baró	3.176	100,0	3.054	96,2	122	3,8
7	35. el Guinardó	12.825	100,0	12.131	94,6	694	5,4
7	36. la Font d'en Fargues	4.264	100,0	4.092	96,0	172	4,0
7	37. el Carmel	10.894	100,0	10.701	98,2	193	1,8
7	38. la Teixonera	4.043	100,0	3.908	96,7	135	3,3
7	39. Sant Genís dels Agudells	2.852	100,0	2.723	95,5	129	4,5
7	40. Montbau	1.906	100,0	1.871	98,2	35	1,8
7	41. la Vall d'Hebron	2.166	100,0	2.032	93,8	134	6,2
7	42. la Clota	173	100,0	144	83,2	29	16,8
7	43. Horta	9.820	100,0	9.459	96,3	361	3,7
8	44. Vilapicina i la Torre Llobeta	8.814	100,0	8.388	95,2	426	4,8
8	45. Porta	8.193	100,0	7.755	94,7	438	5,3
8	46. el Turó de la Peira	4.097	100,0	4.040	98,6	57	1,4
8	47. Can Peguera	667	100,0	657	98,5	10	1,5
8	48. la Guineueta	5.794	100,0	5.643	97,4	151	2,6
8	49. Canyelles	2.914	100,0	2.891	99,2	23	0,8
8	50. les Roquetes	5.216	100,0	5.102	97,8	114	2,2
8	51. Verdun	3.796	100,0	3.737	98,4	59	1,6
8	52. la Prosperitat	9.233	100,0	8.961	97,1	272	2,9
8	53. la Trinitat Nova	2.355	100,0	2.337	99,2	18	0,8
8	54. Torre Baró	911	100,0	903	99,1	8	0,9
8	55. Ciutat Meridiana	3.249	100,0	3.225	99,3	24	0,7
8	56. Vallbona	472	100,0	469	99,4	3	0,6
9	57. la Trinitat Vella	3.043	100,0	2.948	96,9	95	3,1
9	58. Baró de Viver	639	100,0	632	98,9	7	1,1
9	59. el Bon Pastor	4.752	100,0	3.880	81,6	872	18,4
9	60. Sant Andreu	19.703	100,0	18.975	96,3	728	3,7
9	61. la Sagrera	10.107	100,0	9.672	95,7	435	4,3
9	62. el Congrés i els Indians	4.513	100,0	4.288	95,0	225	5,0
9	63. Navas	7.779	100,0	7.409	95,2	370	4,8
10	64. el Camp de l'Arpa del Clot	12.986	100,0	12.365	95,2	621	4,8
10	65. el Clot	9.045	100,0	8.673	95,9	372	4,1
10	66. el Parc i la Llacuna del Poblenou	6.192	100,0	4.908	79,3	1.284	20,7
10	67. la Vila Olímpica del Poblenou	3.551	100,0	2.992	84,3	559	15,7
10	68. el Poblenou	9.727	100,0	8.962	92,1	765	7,9
10	69. Diagonal Mar i el Front Marítim del Poblenou	3.881	100,0	3.648	94,0	233	6,0
10	70. el Besòs i el Maresme	7.102	100,0	6.866	96,7	236	3,3
10	71. Provençals del Poblenou	7.087	100,0	6.465	91,2	622	8,8
10	72. Sant Martí de Provençals	9.576	100,0	9.204	96,1	372	3,9
10	73. la Verneda i la Pau	10.411	100,0	10.049	96,5	362	3,5
	No consta	5.138	100,0	4.697	91,4	441	8,6

Font: Cens de Vehicles. Departament d'Estadística. Ajuntament de Barcelona.

## 6. Tipus de propietari dels vehicles. 2011

### 4. Tipus de propietari de les motos per districtes

<i>Districtes</i>	<i>TOTAL</i>	<i>%</i>	<i>Persona física</i>	<i>%</i>	<i>Persona jurídica</i>	<i>%</i>
BARCELONA	210.328	100,0	193.436	100,0	16.892	100,0
1. Ciutat Vella	12.341	5,9	7.806	4,0	4.535	26,8
2. Eixample	38.590	18,3	34.585	17,9	4.005	23,7
3. Sants-Montjuïc	18.597	8,8	17.497	9,0	1.100	6,5
4. Les Corts	14.940	7,1	13.824	7,1	1.116	6,6
5. Sarrià-Sant Gervasi	38.752	18,4	35.927	18,6	2.825	16,7
6. Gràcia	18.871	9,0	17.857	9,2	1.014	6,0
7. Horta-Guinardó	21.220	10,1	20.640	10,7	580	3,4
8. Nou Barris	12.334	5,9	12.023	6,2	311	1,8
9. Sant Andreu	13.164	6,3	12.727	6,6	437	2,6
10. Sant Martí	21.357	10,2	20.404	10,5	953	5,6
No consta	162	0,1	146	0,1	16	0,1

### 4.(cont.) Tipus de propietari de les motos per districtes

<i>Districtes</i>	<i>TOTAL</i>	<i>Persona física</i>	<i>Persona jurídica</i>
BARCELONA	100,0	92,0	8,0
1. Ciutat Vella	100,0	63,3	36,7
2. Eixample	100,0	89,6	10,4
3. Sants-Montjuïc	100,0	94,1	5,9
4. Les Corts	100,0	92,5	7,5
5. Sarrià-Sant Gervasi	100,0	92,7	7,3
6. Gràcia	100,0	94,6	5,4
7. Horta-Guinardó	100,0	97,3	2,7
8. Nou Barris	100,0	97,5	2,5
9. Sant Andreu	100,0	96,7	3,3
10. Sant Martí	100,0	95,5	4,5
No consta	100,0	90,1	9,9

Font: Cens de Vehicles. Departament d'Estadística. Ajuntament de Barcelona.

## 6. Tipus de propietari dels vehicles. 2011

## 5. Tipus de propietari de les motos per barris

Dte	Barris	TOTAL	%	Persona física	%	Persona jurídica	%
	BARCELONA	210.328	100,0	193.436	92,0	16.892	8,0
1	1. el Raval	2.870	100,0	2.635	91,8	235	8,2
1	2. el Barri Gòtic	4.414	100,0	1.526	34,6	2.888	65,4
1	3. la Barceloneta	2.578	100,0	1.316	51,0	1.262	49,0
1	4. Sant Pere, Santa Caterina i la Ribera	2.360	100,0	2.217	93,9	143	6,1
2	5. el Fort Pienc	3.885	100,0	3.634	93,5	251	6,5
2	6. la Sagrada Família	6.129	100,0	5.744	93,7	385	6,3
2	7. la Dreta de l'Eixample	8.322	100,0	6.684	80,3	1.638	19,7
2	8. l'Antiga Esquerra de l'Eixample	7.274	100,0	6.387	87,8	887	12,2
2	9. la Nova Esquerra de l'Eixample	8.320	100,0	7.767	93,4	553	6,6
2	10. Sant Antoni	4.647	100,0	4.356	93,7	291	6,3
3	11. el Poble Sec - AEI Parc Montjuïc	3.883	100,0	3.655	94,1	228	5,9
3	12. la Marina del Prat Vermell - AEI Zona Franca	312	100,0	150	48,1	162	51,9
3	13. la Marina de Port	2.737	100,0	2.667	97,4	70	2,6
3	14. la Font de la Guatlla	1.184	100,0	1.150	97,1	34	2,9
3	15. Hostafrancs	1.519	100,0	1.400	92,2	119	7,8
3	16. la Bordeta	1.853	100,0	1.782	96,2	71	3,8
3	17. Sants - Badal	2.363	100,0	2.259	95,6	104	4,4
3	18. Sants	4.626	100,0	4.325	93,5	301	6,5
4	19. les Corts	7.561	100,0	6.931	91,7	630	8,3
4	20. la Maternitat i Sant Ramon	3.878	100,0	3.555	91,7	323	8,3
4	21. Pedralbes	3.291	100,0	3.142	95,5	149	4,5
5	22. Vallvidrera, el Tibidabo i les Planes	753	100,0	722	95,9	31	4,1
5	23. Sarrià	5.915	100,0	5.631	95,2	284	4,8
5	24. les Tres Torres	4.735	100,0	4.504	95,1	231	4,9
5	25. Sant Gervasi - la Bonanova	6.741	100,0	6.364	94,4	377	5,6
5	26. Sant Gervasi - Galvany	13.906	100,0	12.405	89,2	1.501	10,8
5	27. el Putxet i el Farró	6.571	100,0	6.177	94,0	394	6,0
6	28. Vallcarca i els Penitents	2.723	100,0	2.619	96,2	104	3,8
6	29. el Coll	1.190	100,0	1.171	98,4	19	1,6
6	30. la Salut	2.431	100,0	2.358	97,0	73	3,0
6	31. la Vila de Gràcia	7.422	100,0	6.867	92,5	555	7,5
6	32. el Camp d'en Grassot i Gràcia Nova	5.068	100,0	4.807	94,9	261	5,1
7	33. el Baix Guinardó	3.475	100,0	3.338	96,1	137	3,9
7	34. Can Baró	1.405	100,0	1.369	97,4	36	2,6
7	35. el Guinardó	4.449	100,0	4.294	96,5	155	3,5
7	36. la Font d'en Fargues	1.762	100,0	1.715	97,3	47	2,7
7	37. el Carmel	3.670	100,0	3.623	98,7	47	1,3
7	38. la Teixonera	1.327	100,0	1.294	97,5	33	2,5
7	39. Sant Genís dels Agudells	764	100,0	754	98,7	10	1,3
7	40. Montbau	527	100,0	515	97,7	12	2,3
7	41. la Vall d'Hebron	540	100,0	524	97,0	16	3,0
7	42. la Clota	54	100,0	49	90,7	5	9,3
7	43. Horta	3.182	100,0	3.101	97,5	81	2,5
8	44. Vilapicina i la Torre Llobeta	2.397	100,0	2.289	95,5	108	4,5
8	45. Porta	1.814	100,0	1.763	97,2	51	2,8
8	46. el Turó de la Peira	1.090	100,0	1.067	97,9	23	2,1
8	47. Can Peguera	162	100,0	162	100,0	0	0,0
8	48. la Guineueta	1.285	100,0	1.266	98,5	19	1,5
8	49. Canyelles	526	100,0	518	98,5	8	1,5
8	50. les Roquetes	1.022	100,0	1.007	98,5	15	1,5
8	51. Verdun	811	100,0	801	98,8	10	1,2
8	52. la Prosperitat	1.958	100,0	1.899	97,0	59	3,0
8	53. la Trinitat Nova	416	100,0	414	99,5	2	0,5
8	54. Torre Baró	146	100,0	141	96,6	5	3,4
8	55. Ciutat Meridiana	446	100,0	441	98,9	5	1,1
8	56. Vallbona	91	100,0	89	97,8	2	2,2
9	57. la Trinitat Vella	575	100,0	560	97,4	15	2,6
9	58. Baró de Viver	140	100,0	137	97,9	3	2,1
9	59. el Bon Pastor	874	100,0	775	88,7	99	11,3
9	60. Sant Andreu	5.107	100,0	4.967	97,3	140	2,7
9	61. la Sagrera	2.628	100,0	2.579	98,1	49	1,9
9	62. el Congrés i els Indians	1.395	100,0	1.345	96,4	50	3,6
9	63. Navas	2.358	100,0	2.279	96,6	79	3,4
10	64. el Camp de l'Arpa del Clot	4.224	100,0	4.062	96,2	162	3,8
10	65. el Clot	2.584	100,0	2.499	96,7	85	3,3
10	66. el Parc i la Llacuna del Poblenou	1.778	100,0	1.605	90,3	173	9,7
10	67. la Vila Olímpica del Poblenou	1.177	100,0	1.064	90,4	113	9,6
10	68. el Poblenou	2.774	100,0	2.630	94,8	144	5,2
10	69. Diagonal Mar i el Front Marítim del Poblenou	1.243	100,0	1.199	96,5	44	3,5
10	70. el Besòs i el Maresme	1.174	100,0	1.144	97,4	30	2,6
10	71. Provençals del Poblenou	1.694	100,0	1.608	94,9	86	5,1
10	72. Sant Martí de Provençals	2.459	100,0	2.401	97,6	58	2,4
10	73. la Vereda i la Pau	2.075	100,0	2.025	97,6	50	2,4
	No consta	1.289	100,0	1.217	94,4	72	5,6

Font: Cens de Vehicles. Departament d'Estadística. Ajuntament de Barcelona.



## **7. Nacionalitat del propietari del vehicle. 2011**



## 7.Nacionalitat del propietari dels vehicles. 2011

### 1.Tipologia dels vehicles segons nacionalitat del propietari

Tipus vehicle	TOTAL	%	Espanyola	%	Estrangera	%
TOTAL	981.580	100,0	928.377	94,6	53.203	5,4
Turismes	597.618	100,0	568.353	95,1	29.265	4,9
Motos	205.705	100,0	194.841	94,7	10.864	5,3
Ciclomotors	88.391	100,0	80.109	90,6	8.282	9,4
Furgonetes	33.451	100,0	31.138	93,1	2.313	6,9
Camions	27.006	100,0	25.814	95,6	1.192	4,4
Altres vehicles	29.409	100,0	28.122	95,6	1.287	4,4

Font: Cens de Vehicles. Departament d'Estadística. Ajuntament de Barcelona.

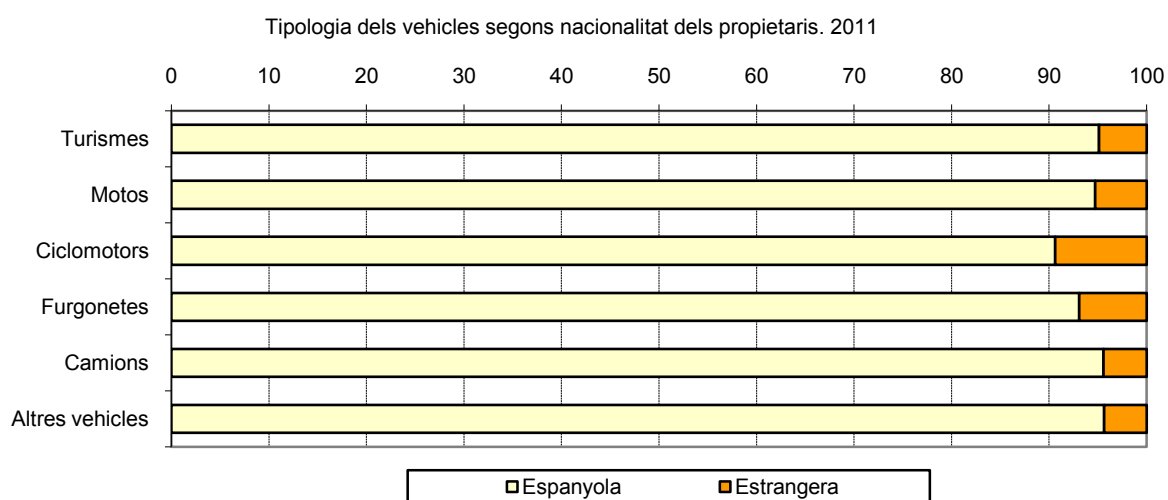

## 7.Nacionalitat del propietari del vehicle. 2011

### 2.Nacionalitat del propietari dels turismes per districtes

<i>Districtes</i>	<i>TOTAL</i>	<i>%</i>	<i>Espanyola</i>	<i>%</i>	<i>Estrangera</i>	<i>%</i>
BARCELONA	597.618	100,0	568.353	100,0	29.265	100,0
1. Ciutat Vella	26.353	4,4	23.319	4,1	3.034	10,4
2. Eixample	101.215	16,9	96.514	17,0	4.701	16,1
3. Sants-Montjuïc	63.024	10,5	59.408	10,5	3.616	12,4
4. Les Corts	38.713	6,5	37.234	6,6	1.479	5,1
5. Sarrià-Sant Gervasi	72.750	12,2	69.806	12,3	2.944	10,1
6. Gràcia	42.907	7,2	41.078	7,2	1.829	6,2
7. Horta-Guinardó	62.626	10,5	60.060	10,6	2.566	8,8
8. Nou Barris	57.152	9,6	54.260	9,5	2.892	9,9
9. Sant Andreu	51.290	8,6	49.205	8,7	2.085	7,1
10. Sant Martí	80.799	13,5	76.687	13,5	4.112	14,1
No consta	789	0,1	782	0,1	7	0,0

### 2.(cont.) Nacionalitat del propietari dels turismes per districtes

<i>Districtes</i>	<i>TOTAL</i>	<i>Espanyola</i>	<i>Estrangera</i>
BARCELONA	100,0	95,1	4,9
1. Ciutat Vella	100,0	88,5	11,5
2. Eixample	100,0	95,4	4,6
3. Sants-Montjuïc	100,0	94,3	5,7
4. Les Corts	100,0	96,2	3,8
5. Sarrià-Sant Gervasi	100,0	96,0	4,0
6. Gràcia	100,0	95,7	4,3
7. Horta-Guinardó	100,0	95,9	4,1
8. Nou Barris	100,0	94,9	5,1
9. Sant Andreu	100,0	95,9	4,1
10. Sant Martí	100,0	94,9	5,1
No consta	100,0	99,1	0,9

Font: Cens de Vehicles. Departament d'Estadística. Ajuntament de Barcelona.



## 7.Nacionalitat del propietari del vehicle. 2011

## 3.Nacionalitat del propietari dels turismes per barris

Dte.	Barris	TOTAL	%	Espanyola	%	Estrangera	%
BARCELONA		597.618	100,0	568.353	95,1	29.265	4,9
1	1. el Raval	8.215	100,0	6.932	84,4	1.283	15,6
1	2. el Barri Gòtic	7.709	100,0	7.219	93,6	490	6,4
1	3. la Barceloneta	4.232	100,0	3.753	88,7	479	11,3
1	4. Sant Pere, Santa Caterina i la Ribera	5.736	100,0	4.978	86,8	758	13,2
2	5. el Fort Pienc	11.397	100,0	10.778	94,6	619	5,4
2	6. la Sagrada Família	17.723	100,0	16.893	95,3	830	4,7
2	7. la Dreta de l'Eixample	20.875	100,0	20.038	96,0	837	4,0
2	8. l'Antiga Esquerra de l'Eixample	16.416	100,0	15.643	95,3	773	4,7
2	9. la Nova Esquerra de l'Eixample	22.486	100,0	21.445	95,4	1.041	4,6
2	10. Sant Antoni	12.282	100,0	11.681	95,1	601	4,9
3	11. el Poble Sec - AEI Parc Montjuïc	11.017	100,0	9.968	90,5	1.049	9,5
3	12. la Marina del Prat Vermell - AEI Zona Franca	3.013	100,0	2.983	99,0	30	1,0
3	13. la Marina de Port	10.752	100,0	10.199	94,9	553	5,1
3	14. la Font de la Guatlla	3.549	100,0	3.343	94,2	206	5,8
3	15. Hostafrancs	5.253	100,0	4.931	93,9	322	6,1
3	16. la Bordeta	6.972	100,0	6.687	95,9	285	4,1
3	17. Sants - Badal	8.150	100,0	7.726	94,8	424	5,2
3	18. Sants	13.599	100,0	12.855	94,5	744	5,5
4	19. les Corts	20.728	100,0	20.081	96,9	647	3,1
4	20. la Maternitat i Sant Ramon	10.693	100,0	10.283	96,2	410	3,8
4	21. Pedralbes	6.971	100,0	6.554	94,0	417	6,0
5	22. Vallvidrera, el Tibidabo i les Planes	1.827	100,0	1.674	91,6	153	8,4
5	23. Sarrià	10.833	100,0	10.276	94,9	557	5,1
5	24. les Tres Torres	8.638	100,0	8.291	96,0	347	4,0
5	25. Sant Gervasi - la Bonanova	12.168	100,0	11.765	96,7	403	3,3
5	26. Sant Gervasi - Galvany	26.624	100,0	25.695	96,5	929	3,5
5	27. el Putxet i el Farró	12.424	100,0	11.872	95,6	552	4,4
6	28. Vallcarca i els Penitents	6.093	100,0	5.801	95,2	292	4,8
6	29. el Coll	2.415	100,0	2.277	94,3	138	5,7
6	30. la Salut	5.493	100,0	5.311	96,7	182	3,3
6	31. la Vila de Gràcia	16.120	100,0	15.356	95,3	764	4,7
6	32. el Camp d'en Grassot i Gràcia Nova	12.667	100,0	12.216	96,4	451	3,6
7	33. el Baix Guinardó	9.276	100,0	8.836	95,3	440	4,7
7	34. Can Baró	3.218	100,0	3.087	95,9	131	4,1
7	35. el Guinardó	12.972	100,0	12.405	95,6	567	4,4
7	36. la Font d'en Fargues	4.343	100,0	4.242	97,7	101	2,3
7	37. el Carmel	11.185	100,0	10.656	95,3	529	4,7
7	38. la Teixonera	4.107	100,0	3.871	94,3	236	5,7
7	39. Sant Genís dels Agudells	3.056	100,0	2.939	96,2	117	3,8
7	40. Montbau	1.913	100,0	1.831	95,7	82	4,3
7	41. la Vall d'Hebron	2.198	100,0	2.114	96,2	84	3,8
7	42. la Clota	166	100,0	154	92,8	12	7,2
7	43. Horta	9.929	100,0	9.667	97,4	262	2,6
8	44. Vilapicina i la Torre Llobeta	8.866	100,0	8.512	96,0	354	4,0
8	45. Porta	8.216	100,0	7.897	96,1	319	3,9
8	46. el Turó de la Peira	4.123	100,0	3.816	92,6	307	7,4
8	47. Can Peguera	672	100,0	666	99,1	6	0,9
8	48. la Guineueta	5.865	100,0	5.697	97,1	168	2,9
8	49. Canyelles	2.918	100,0	2.876	98,6	42	1,4
8	50. les Roquetes	5.302	100,0	4.878	92,0	424	8,0
8	51. Verdun	3.829	100,0	3.600	94,0	229	6,0
8	52. la Prosperitat	9.404	100,0	8.950	95,2	454	4,8
8	53. la Trinitat Nova	2.343	100,0	2.178	93,0	165	7,0
8	54. Torre Baró	942	100,0	921	97,8	21	2,2
8	55. Ciutat Meridiana	3.280	100,0	2.903	88,5	377	11,5
8	56. Vallbona	471	100,0	450	95,5	21	4,5
9	57. la Trinitat Vella	3.049	100,0	2.660	87,2	389	12,8
9	58. Baró de Viver	627	100,0	607	96,8	20	3,2
9	59. el Bon Pastor	4.761	100,0	4.520	94,9	241	5,1
9	60. Sant Andreu	19.713	100,0	19.174	97,3	539	2,7
9	61. la Sagrera	10.247	100,0	9.884	96,5	363	3,5
9	62. el Congrés i els Indians	4.581	100,0	4.403	96,1	178	3,9
9	63. Navas	7.861	100,0	7.514	95,6	347	4,4
10	64. el Camp de l'Arpa del Clot	13.137	100,0	12.519	95,3	618	4,7
10	65. el Clot	9.036	100,0	8.621	95,4	415	4,6
10	66. el Parc i la Llacuna del Poblenou	6.373	100,0	6.055	95,0	318	5,0
10	67. la Vila Olímpica del Poblenou	3.486	100,0	3.219	92,3	267	7,7
10	68. el Poblenou	9.589	100,0	8.987	93,7	602	6,3
10	69. Diagonal Mar i el Front Marítim del Poblenou	3.738	100,0	3.443	92,1	295	7,9
10	70. el Besòs i el Maresme	7.119	100,0	6.547	92,0	572	8,0
10	71. Provençals del Poblenou	7.043	100,0	6.693	95,0	350	5,0
10	72. Sant Martí de Provençals	9.680	100,0	9.355	96,6	325	3,4
10	73. la Verneda i la Pau	10.519	100,0	10.179	96,8	340	3,2
	No consta	5.395	100,0	5.323	98,7	72	1,3

Font: Cens de Vehicles. Departament d'Estadística. Ajuntament de Barcelona.

## 7.Nacionalitat del propietari del vehicle. 2011

### 4.Nacionalitat del propietari de les motos per districtes

<i>Districtes</i>	<i>TOTAL</i>	<i>%</i>	<i>Espanyola</i>	<i>%</i>	<i>Estrangera</i>	<i>%</i>
BARCELONA	205.705	100,0	194.841	100,0	10.864	100,0
1. Ciutat Vella	11.701	5,7	10.452	5,4	1.249	11,5
2. Eixample	37.813	18,4	35.329	18,1	2.484	22,9
3. Sants-Montjuïc	18.189	8,8	17.067	8,8	1.122	10,3
4. Les Corts	14.736	7,2	14.211	7,3	525	4,8
5. Sarrià-Sant Gervasi	38.283	18,6	36.914	18,9	1.369	12,6
6. Gràcia	18.484	9,0	17.314	8,9	1.170	10,8
7. Horta-Guinardó	20.745	10,1	19.929	10,2	816	7,5
8. Nou Barris	11.996	5,8	11.528	5,9	468	4,3
9. Sant Andreu	12.860	6,3	12.422	6,4	438	4,0
10. Sant Martí	20.734	10,1	19.512	10,0	1.222	11,2
No consta	164	0,1	163	0,1	1	0,0

### 4.(cont.) Nacionalitat del propietari de les motos per districtes

<i>Districtes</i>	<i>TOTAL</i>	<i>Espanyola</i>	<i>Estrangera</i>
BARCELONA	100,0	94,7	5,3
1. Ciutat Vella	100,0	89,3	10,7
2. Eixample	100,0	93,4	6,6
3. Sants-Montjuïc	100,0	93,8	6,2
4. Les Corts	100,0	96,4	3,6
5. Sarrià-Sant Gervasi	100,0	96,4	3,6
6. Gràcia	100,0	93,7	6,3
7. Horta-Guinardó	100,0	96,1	3,9
8. Nou Barris	100,0	96,1	3,9
9. Sant Andreu	100,0	96,6	3,4
10. Sant Martí	100,0	94,1	5,9
No consta	100,0	99,4	0,6

Font: Cens de Vehicles. Departament d'Estadística. Ajuntament de Barcelona.

## 7. Nacionalitat del propietari del vehicle. 2011

## 5. Nacionalitat dels propietaris de les motos per barris

Dte	Barris	TOTAL	%	Espanyola	%	Estrangera	%
BARCELONA		205.705	100,0	194.841	94,7	10.864	5,3
1	1. el Raval	2.788	100,0	2.343	84,0	445	16,0
1	2. el Barri Gòtic	4.299	100,0	4.060	94,4	239	5,6
1	3. la Barceloneta	2.162	100,0	1.975	91,4	187	8,6
1	4. Sant Pere, Santa Caterina i la Ribera	2.331	100,0	1.955	83,9	376	16,1
2	5. el Fort Pienc	3.840	100,0	3.562	92,8	278	7,2
2	6. la Sagrada Família	5.977	100,0	5.576	93,3	401	6,7
2	7. la Dreta de l'Eixample	8.180	100,0	7.717	94,3	463	5,7
2	8. l'Antiga Esquerra de l'Eixample	7.122	100,0	6.652	93,4	470	6,6
2	9. la Nova Esquerra de l'Eixample	8.164	100,0	7.619	93,3	545	6,7
2	10. Sant Antoni	4.516	100,0	4.189	92,8	327	7,2
3	11. el Poble Sec - AEI Parc Montjuïc	3.837	100,0	3.483	90,8	354	9,2
3	12. la Marina del Prat Vermell - AEI Zona Franca	324	100,0	320	98,8	4	1,2
3	13. la Marina de Port	2.609	100,0	2.483	95,2	126	4,8
3	14. la Font de la Guatlla	1.184	100,0	1.106	93,4	78	6,6
3	15. Hostafrancs	1.462	100,0	1.361	93,1	101	6,9
3	16. la Bordeta	1.789	100,0	1.706	95,4	83	4,6
3	17. Sants - Badal	2.341	100,0	2.218	94,7	123	5,3
3	18. Sants	4.522	100,0	4.270	94,4	252	5,6
4	19. les Corts	7.404	100,0	7.146	96,5	258	3,5
4	20. la Maternitat i Sant Ramon	3.855	100,0	3.722	96,5	133	3,5
4	21. Pedralbes	3.263	100,0	3.132	96,0	131	4,0
5	22. Vallvidrera, el Tibidabo i les Planes	706	100,0	667	94,5	39	5,5
5	23. Sarrià	5.758	100,0	5.536	96,1	222	3,9
5	24. les Tres Torres	4.704	100,0	4.571	97,2	133	2,8
5	25. Sant Gervasi - la Bonanova	6.667	100,0	6.447	96,7	220	3,3
5	26. Sant Gervasi - Galvany	13.836	100,0	13.362	96,6	474	3,4
5	27. el Putxet i el Farró	6.473	100,0	6.193	95,7	280	4,3
6	28. Vallcarca i els Penitents	2.662	100,0	2.533	95,2	129	4,8
6	29. el Coll	1.143	100,0	1.056	92,4	87	7,6
6	30. la Salut	2.370	100,0	2.258	95,3	112	4,7
6	31. la Vila de Gràcia	7.298	100,0	6.705	91,9	593	8,1
6	32. el Camp d'en Grassot i Gràcia Nova	4.974	100,0	4.725	95,0	249	5,0
7	33. el Baix Guinardó	3.394	100,0	3.244	95,6	150	4,4
7	34. Can Baró	1.370	100,0	1.306	95,3	64	4,7
7	35. el Guinardó	4.380	100,0	4.186	95,6	194	4,4
7	36. la Font d'en Fargues	1.696	100,0	1.661	97,9	35	2,1
7	37. el Carmel	3.618	100,0	3.474	96,0	144	4,0
7	38. la Teixonera	1.267	100,0	1.204	95,0	63	5,0
7	39. Sant Genís dels Agudells	749	100,0	722	96,4	27	3,6
7	40. Montbau	523	100,0	510	97,5	13	2,5
7	41. la Vall d'Hebron	522	100,0	499	95,6	23	4,4
7	42. la Clota	47	100,0	46	97,9	1	2,1
7	43. Horta	3.115	100,0	3.014	96,8	101	3,2
8	44. Vilapicina i la Torre Llobeta	2.347	100,0	2.269	96,7	78	3,3
8	45. Porta	1.762	100,0	1.686	95,7	76	4,3
8	46. el Turó de la Peira	1.051	100,0	991	94,3	60	5,7
8	47. Can Peguera	150	100,0	147	98,0	3	2,0
8	48. la Guineueta	1.265	100,0	1.232	97,4	33	2,6
8	49. Canyelles	510	100,0	503	98,6	7	1,4
8	50. les Roquetes	997	100,0	951	95,4	46	4,6
8	51. Verdun	804	100,0	760	94,5	44	5,5
8	52. la Prosperitat	1.880	100,0	1.815	96,5	65	3,5
8	53. la Trinitat Nova	402	100,0	386	96,0	16	4,0
8	54. Torre Baró	145	100,0	143	98,6	2	1,4
8	55. Ciutat Meridiana	418	100,0	387	92,6	31	7,4
8	56. Vallbona	92	100,0	87	94,6	5	5,4
9	57. la Trinitat Vella	553	100,0	510	92,2	43	7,8
9	58. Baró de Viver	128	100,0	118	92,2	10	7,8
9	59. el Bon Pastor	838	100,0	812	96,9	26	3,1
9	60. Sant Andreu	4.954	100,0	4.823	97,4	131	2,6
9	61. la Sagrera	2.586	100,0	2.496	96,5	90	3,5
9	62. el Congrés i els Indians	1.390	100,0	1.332	95,8	58	4,2
9	63. Navas	2.319	100,0	2.241	96,6	78	3,4
10	64. el Camp de l'Arpa del Clot	4.148	100,0	3.906	94,2	242	5,8
10	65. el Clot	2.499	100,0	2.365	94,6	134	5,4
10	66. el Parc i la Llacuna del Poblenou	1.754	100,0	1.640	93,5	114	6,5
10	67. la Vila Olímpica del Poblenou	1.128	100,0	1.010	89,5	118	10,5
10	68. el Poblenou	2.623	100,0	2.432	92,7	191	7,3
10	69. Diagonal Mar i el Front Marítim del Poblenou	1.162	100,0	1.042	89,7	120	10,3
10	70. el Besòs i el Maresme	1.137	100,0	1.063	93,5	74	6,5
10	71. Provençals del Poblenou	1.640	100,0	1.543	94,1	97	5,9
10	72. Sant Martí de Provençals	2.425	100,0	2.357	97,2	68	2,8
10	73. la Verneda i la Pau	2.040	100,0	1.977	96,9	63	3,1
	No consta	1.317	100,0	1.303	98,9	14	1,1

Font: Cens de Vehicles. Departament d'Estadística. Ajuntament de Barcelona.



## **8. Matriculacions a la ciutat de Barcelona**



## 8. Matriculacions a la ciutat de Barcelona

### 1. Turismes per mesos. 2002-2011

Mes	2002	2003	2004	2005	2006	2007	2008	2009	2010	2011
TOTAL	39.631	41.347	44.645	44.632	38.746	36.887	25.071	22.142	22.297	16.741
Gener	2.738	2.751	3.048	2.873	2.636	2.663	2.090	1.300	1.683	1.130
Febrer	2.850	2.681	3.239	3.260	2.934	2.684	2.402	1.384	1.856	1.294
Març	3.489	3.286	4.074	3.772	3.763	3.217	2.137	1.669	2.275	1.596
Abril	3.207	3.347	3.501	3.891	2.945	2.657	2.646	1.462	1.965	1.197
Maig	3.743	3.598	3.873	3.970	3.574	3.379	2.361	1.612	2.711	1.553
Juny	3.630	3.573	4.198	4.263	4.125	3.545	2.024	2.088	2.657	1.526
Juliol	5.018	5.443	5.377	5.362	4.254	4.343	3.053	3.009	2.053	1.782
Agost	2.223	2.240	2.373	2.450	2.098	2.218	1.328	1.184	923	844
Setembre	2.249	2.513	3.080	3.364	2.654	2.187	1.524	1.531	1.411	1.365
Octubre	3.723	4.001	3.766	3.478	3.164	3.283	1.888	2.531	1.560	1.443
Novembre	3.035	3.748	4.075	3.722	3.350	3.182	1.677	2.151	1.501	1.502
Desembre	3.726	4.166	4.041	4.227	3.249	3.529	1.941	2.221	1.702	1.509

Font: Cens de Vehicles. Departament d'Estadística. Ajuntament de Barcelona.

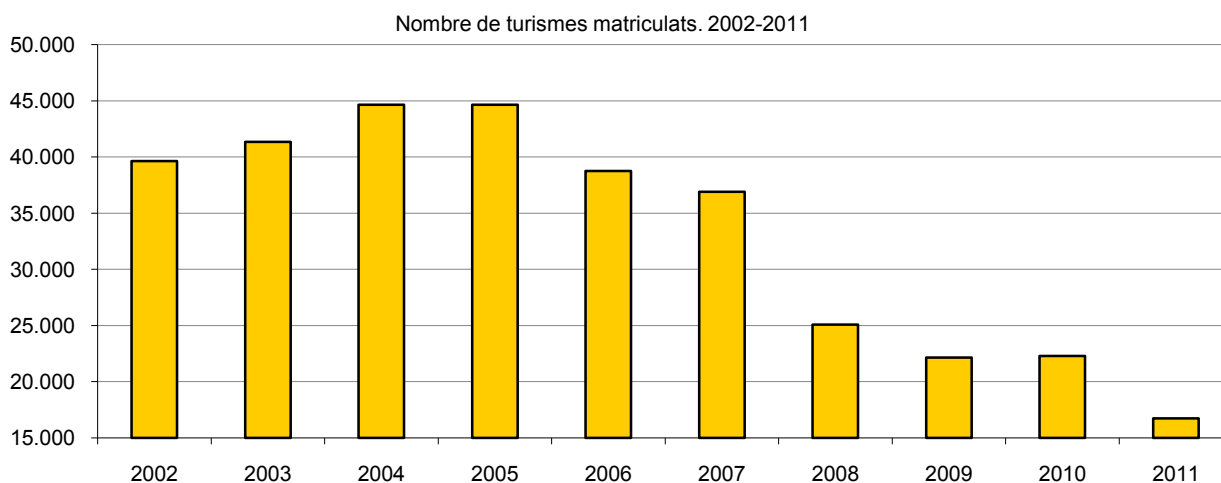

## 8. Matriculacions a la ciutat de Barcelona

### 2. Variació interanual per mesos dels turismes. 2002-2011

Mes	2003/02	2004/03	2005/04	2006/05	2007/06	2008/07	2009/08	2010/09	2011/10
TOTAL	4,3	8,0	0,0	-13,2	-4,8	-32,0	-11,7	-11,1	-24,4
Gener	0,5	10,8	-5,7	-8,2	1,0	-21,5	-37,8	-19,5	-13,1
Febrer	-5,9	20,8	0,6	-10,0	-8,5	-10,5	-42,4	-22,7	-6,5
Març	-5,8	24,0	-7,4	-0,2	-14,5	-33,6	-21,9	6,5	-4,4
Abril	4,4	4,6	11,1	-24,3	-9,8	-0,4	-44,7	-25,7	-18,1
Maig	-3,9	7,6	2,5	-10,0	-5,5	-30,1	-31,7	14,8	-3,7
Juny	-1,6	17,5	1,5	-3,2	-14,1	-42,9	3,2	31,3	-26,9
Juliol	8,5	-1,2	-0,3	-20,7	2,1	-29,7	-1,4	-32,8	-40,8
Agost	0,8	5,9	3,2	-14,4	5,7	-40,1	-10,8	-30,5	-28,7
Setembre	11,7	22,6	9,2	-21,1	-17,6	-30,3	0,5	-7,4	-10,8
Octubre	7,5	-5,9	-7,6	-9,0	3,8	-42,5	34,1	-17,4	-43,0
Novembre	23,5	8,7	-8,7	-10,0	-5,0	-47,3	28,3	-10,5	-30,2
Desembre	11,8	-3,0	4,6	-23,1	8,6	-45,0	14,4	-12,3	-32,1

Font: Cens de Vehicles. Departament d'Estadística. Ajuntament de Barcelona.

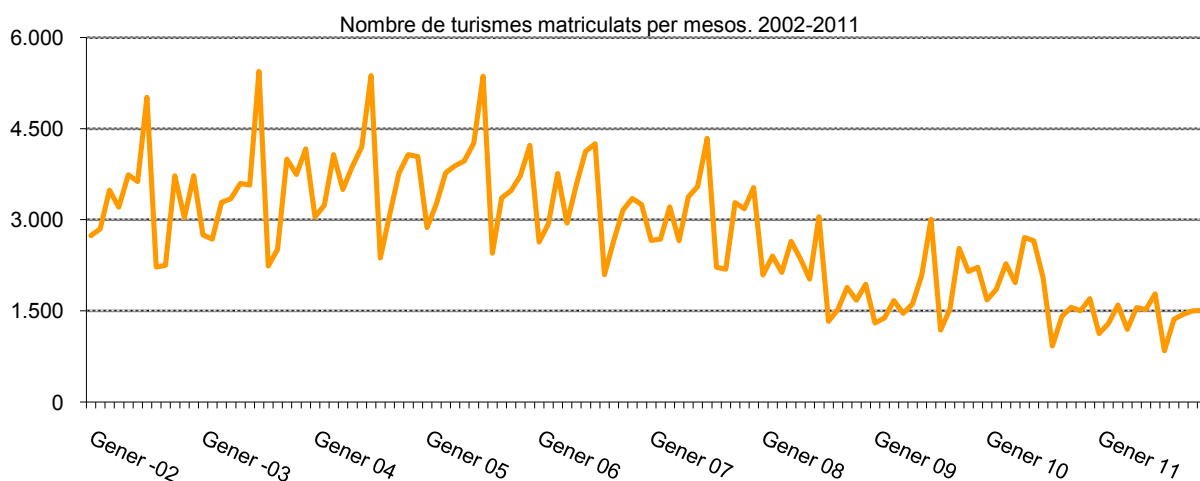



## 8. Matriculacions a la ciutat de Barcelona

### 3. Turismes per districtes. 2002-2011

Districtes	2002	2003	2004	2005	2006	2007	2008	2009	2010	2011
BARCELONA	39.631	41.347	44.645	44.632	38.746	36.887	25.071	22.142	22.297	16.741
1. Ciutat Vella	1.378	1.678	1.386	1.402	1.586	1.480	1.178	570	1.417	439
2. Eixample	7.031	6.919	7.417	7.487	6.960	6.610	4.433	3.803	3.601	2.861
3. Sants-Montjuïc	6.366	7.317	8.896	9.089	5.522	5.223	3.560	2.901	3.056	2.418
4. Les Corts	2.799	2.613	2.864	2.765	2.717	2.656	1.653	1.539	1.499	1.203
5. Sarrià-Sant Gervasi	4.816	4.780	5.014	5.146	4.764	4.608	3.233	2.743	2.900	2.326
6. Gràcia	2.355	2.439	2.682	2.518	2.404	2.175	1.522	1.507	1.474	1.075
7. Horta-Guinardó	3.549	3.739	3.982	3.844	3.474	3.338	2.372	2.352	2.129	1.519
8. Nou Barris	3.177	3.352	3.594	3.523	3.169	2.953	1.953	1.783	1.552	1.249
9. Sant Andreu	3.050	3.317	3.504	3.393	3.117	2.996	1.925	2.012	1.838	1.395
10. Sant Martí	5.109	5.193	5.284	5.465	5.032	4.848	3.242	2.932	2.831	2.256
No consta	1	0	22	0	1	0	0	0	0	0

Font: Cens de Vehicles. Departament d'Estadística. Ajuntament de Barcelona.

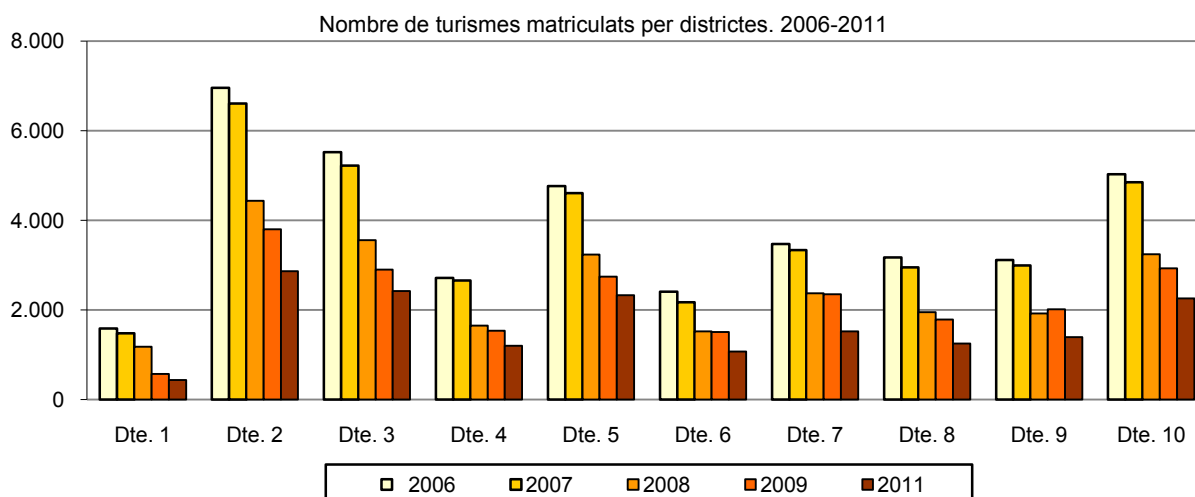

## 8. Matriculacions a la ciutat de Barcelona

### 4. Variació interanual per districtes dels turismes. 2002-2011

<i>Districtes</i>	<i>2003/02</i>	<i>2004/03</i>	<i>2005/04</i>	<i>2006/05</i>	<i>2007/06</i>	<i>2008/07</i>	<i>2009/08</i>	<i>2010/09</i>	<i>2011/10</i>
BARCELONA	4,3	8,0	0,0	-13,2	-4,8	-32,0	-11,7	-11,1	-24,4
1. Ciutat Vella	21,8	-17,4	1,2	13,1	-6,7	-20,4	-51,6	20,3	-23,0
2. Eixample	-1,6	7,2	0,9	-7,0	-5,0	-32,9	-14,2	-18,8	-24,8
3. Sants-Montjuïc	14,9	21,6	2,2	-39,2	-5,4	-31,8	-18,5	-14,2	-16,6
4. Les Corts	-6,6	9,6	-3,5	-1,7	-2,2	-37,8	-6,9	-9,3	-21,8
5. Sarrià-Sant Gervasi	-0,7	4,9	2,6	-7,4	-3,3	-29,8	-15,2	-10,3	-15,2
6. Gràcia	3,6	10,0	-6,1	-4,5	-9,5	-30,0	-1,0	-3,2	-28,7
7. Horta-Guinardó	5,4	6,5	-3,5	-9,6	-3,9	-28,9	-0,8	-10,2	-35,4
8. Nou Barris	5,5	7,2	-2,0	-10,0	-6,8	-33,9	-8,7	-20,5	-29,9
9. Sant Andreu	8,8	5,6	-3,2	-8,1	-3,9	-35,7	4,5	-4,5	-30,7
10. Sant Martí	1,6	1,8	3,4	-7,9	-3,7	-33,1	-9,6	-12,7	-23,1

Font: Cens de Vehicles. Departament d'Estadística. Ajuntament de Barcelona.

## 8. Matriculacions a la ciutat de Barcelona

### 5. Motos per mesos. 2002-2011

Mes	2002	2003	2004	2005	2006	2007	2008	2009	2010	2011
TOTAL	7.129	8.279	11.122	17.101	18.779	18.411	15.032	12.086	13.778	10.447
Gener	520	583	627	957	1.201	1.638	1.370	695	937	663
Febrer	487	554	643	873	1.383	1.398	1.238	898	890	712
Març	616	675	770	1.251	1.682	1.653	1.115	875	1.164	887
Abril	589	581	725	1.635	1.260	1.249	1.439	758	1.185	818
Maig	649	751	794	1.516	1.741	1.786	1.356	897	1.525	1.058
Juny	652	727	1.114	1.712	1.922	1.861	1.239	1.111	1.635	980
Juliol	769	1.085	1.167	1.924	1.927	2.091	1.805	1.375	1.251	1.433
Agost	346	339	377	916	952	940	654	565	568	482
Setembre	566	660	889	1.835	1.589	1.468	1.340	1.193	1.264	1.098
Octubre	793	933	1.446	1.736	2.079	1.812	1.417	1.391	1.260	991
Novembre	693	717	1.405	1.566	1.771	1.455	869	1.162	1.148	678
Desembre	449	674	1.165	1.180	1.272	1.060	1.190	1.166	951	647

Font: Cens de Vehicles. Departament d'Estadística. Ajuntament de Barcelona.

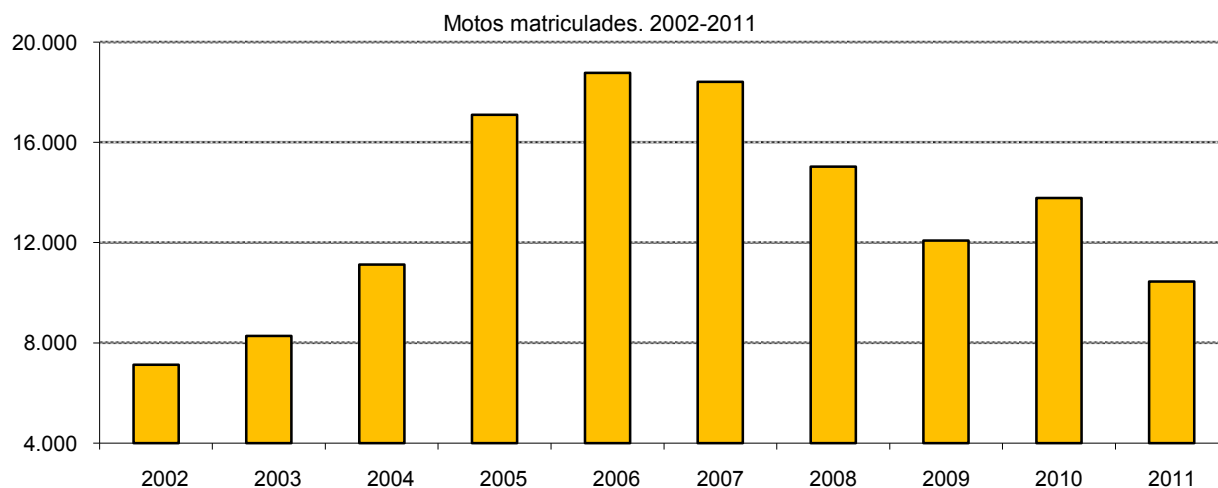

## 8. Matriculacions a la ciutat de Barcelona

### 6. Variació interanual per mesos de les motos. 2002-2011

Mes	2003/02	2004/03	2005/04	2006/05	2007/06	2008/07	2009/08	2010/09	2011/10
TOTAL	16,1	34,3	53,8	9,8	-2,0	-18,4	-19,6	-8,3	-13,6
Gener	12,1	7,5	52,6	25,5	36,4	-16,4	-49,3	-31,6	-4,6
Febrer	13,8	16,1	35,8	58,4	1,1	-11,4	-27,5	-28,1	-20,7
Març	9,6	14,1	62,5	34,5	-1,7	-32,5	-21,5	4,4	1,4
Abril	-1,4	24,8	125,5	-22,9	-0,9	15,2	-47,3	-17,7	7,9
Maig	15,7	5,7	90,9	14,8	2,6	-24,1	-33,8	12,5	17,9
Juny	11,5	53,2	53,7	12,3	-3,2	-33,4	-10,3	32,0	-11,8
Juliol	41,1	7,6	64,9	0,2	8,5	-13,7	-23,8	-30,7	4,2
Agost	-2,0	11,2	143,0	3,9	-1,3	-30,4	-13,6	-13,1	-14,7
Setembre	16,6	34,7	106,4	-13,4	-7,6	-8,7	-11,0	-5,7	-8,0
Octubre	17,7	55,0	20,1	19,8	-12,8	-21,8	-1,8	-11,1	-28,8
Novembre	3,5	96,0	11,5	13,1	-17,8	-40,3	33,7	32,1	-41,7
Desembre	50,1	72,8	1,3	7,8	-16,7	12,3	-2,0	-20,1	-44,5

Font: Cens de Vehicles. Departament d'Estadística. Ajuntament de Barcelona.

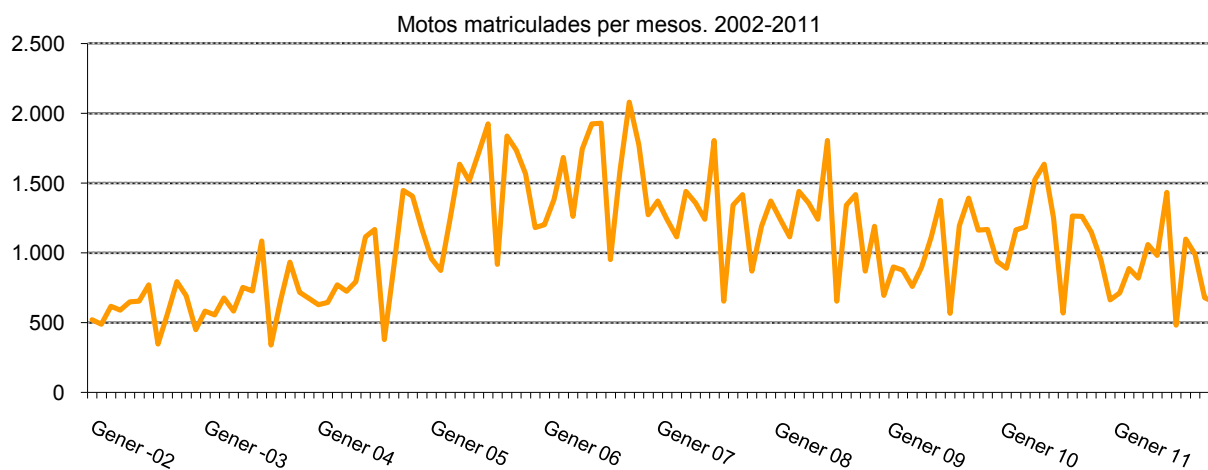

## 8. Matriculacions a la ciutat de Barcelona

### 7. Motos per districtes. 2002-2011

Districtes	2002	2003	2004	2005	2006	2007	2008	2009	2010	2011
BARCELONA	7.129	8.279	11.122	17.101	18.779	18.411	15.032	12.086	13.778	10.447
1. Ciutat Vella	397	502	480	852	873	1.095	828	718	1.001	977
2. Eixample	1.380	1.576	2.114	3.156	3.535	3.312	2.745	2.193	2.485	1.976
3. Sants-Montjuïc	572	695	958	1.679	1.783	1.777	1.401	1.198	1.210	922
4. Les Corts	619	618	811	1.227	1.351	1.219	1.022	810	945	719
5. Sarrià-Sant Gervasi	1.529	1.740	2.131	2.740	2.811	3.014	2.463	1.773	2.265	1.525
6. Gràcia	596	741	998	1.456	1.664	1.562	1.313	1.137	1.203	831
7. Horta-Guinardó	684	830	1.135	1.770	1.979	1.864	1.498	1.259	1.364	1.020
8. Nou Barris	330	388	660	1.140	1.239	1.170	1.047	722	821	593
9. Sant Andreu	383	467	692	1.213	1.367	1.298	1.022	845	946	703
10. Sant Martí	639	722	1.142	1.868	2.177	2.100	1.693	1.431	1.538	1.181
No consta	0	0	1	0	0	0	0	0	0	0

Font: Cens de Vehicles. Departament d'Estadística. Ajuntament de Barcelona.

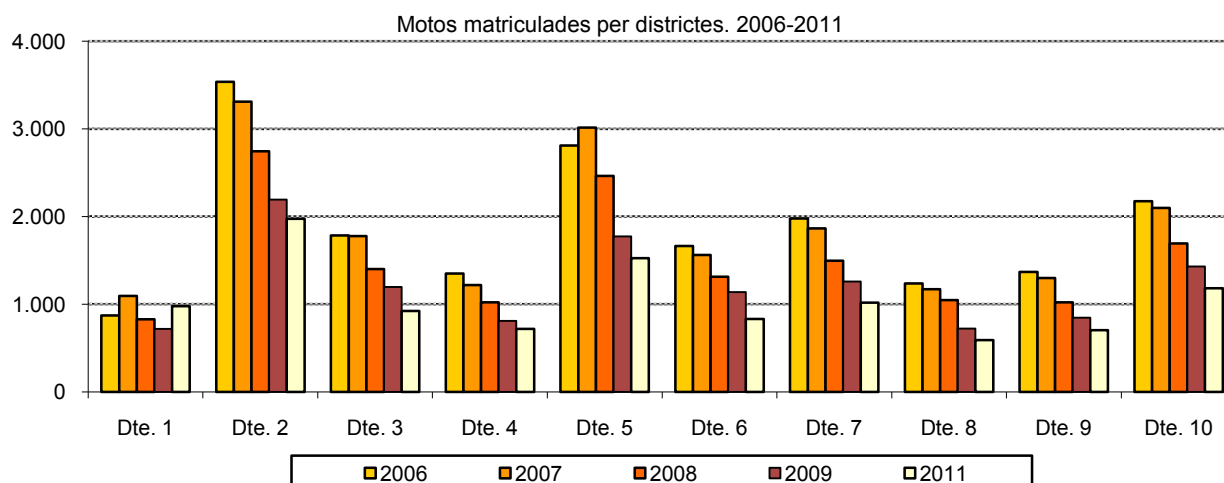

## 8. Matriculacions a la ciutat de Barcelona

### 8. Variació interanual per districtes de les motos. 2002-2011

<i>Districtes</i>	<i>2003/02</i>	<i>2004/03</i>	<i>2005/04</i>	<i>2006/05</i>	<i>2007/06</i>	<i>2008/07</i>	<i>2009/08</i>	<i>2010/09</i>	<i>2011/10</i>
BARCELONA	16,1	34,3	53,8	9,8	-2,0	-18,4	-19,6	-8,3	-13,6
1. Ciutat Vella	26,4	-4,4	77,5	2,5	25,4	-24,4	-13,3	20,9	36,1
2. Eixample	14,2	34,1	49,3	12,0	-6,3	-17,1	-20,1	-9,5	-9,9
3. Sants-Montjuïc	21,5	37,8	75,3	6,2	-0,3	-21,2	-14,5	-13,6	-23,0
4. Les Corts	-0,2	31,2	51,3	10,1	-9,8	-16,2	-20,7	-7,5	-11,2
5. Sarrià-Sant Gervasi	13,8	22,5	28,6	2,6	7,2	-18,3	-28,0	-8,0	-14,0
6. Gràcia	24,3	34,7	45,9	14,3	-6,1	-15,9	-13,4	-8,4	-26,9
7. Horta-Guinardó	21,3	36,7	55,9	11,8	-5,8	-19,6	-16,0	-8,9	-19,0
8. Nou Barris	17,6	70,1	72,7	8,7	-5,6	-10,5	-31,0	-21,6	-17,9
9. Sant Andreu	21,9	48,2	75,3	12,7	-5,0	-21,3	-17,3	-7,4	-16,8
10. Sant Martí	13,0	58,2	63,6	16,5	-3,5	-19,4	-15,5	-9,2	-17,5

Font: Cens de Vehicles. Departament d'Estadística. Ajuntament de Barcelona.

## 8. Matriculacions a la ciutat de Barcelona

### 9. Ciclomotors per mesos. 2007-2011

Mes	2007	2008	2009	2010	2011	% variació			
						2008-2007	2009-2008	2010-2009	2011-2010
TOTAL	5.016	3.626	1.947	1.727	1.131	-27,7	-46,3	-46,3	-41,9
Gener	413	352	134	126	97	-14,8	-61,9	-61,9	-27,6
Febrer	365	299	138	127	81	-18,1	-53,8	-53,8	-41,3
Març	405	300	154	125	106	-25,9	-48,7	-48,7	-31,2
Abril	320	306	137	174	97	-4,4	-55,2	-55,2	-29,2
Maig	402	306	137	146	95	-23,9	-55,2	-55,2	-30,7
Juny	452	295	161	198	89	-34,7	-45,4	-45,4	-44,7
Juliol	617	473	273	179	109	-23,3	-42,3	-42,3	-60,1
Agost	356	221	119	82	67	-37,9	-46,2	-46,2	-43,7
Setembre	445	376	207	143	133	-15,5	-44,9	-44,9	-35,7
Octubre	486	349	177	178	107	-28,2	-49,3	-49,3	-39,5
Novembre	442	170	144	149	67	-61,5	-15,3	-15,3	-53,5
Desembre	313	179	166	100	83	-42,8	-7,3	-7,3	-50,0

Font: Cens de Vehicles. Departament d'Estadística. Ajuntament de Barcelona.

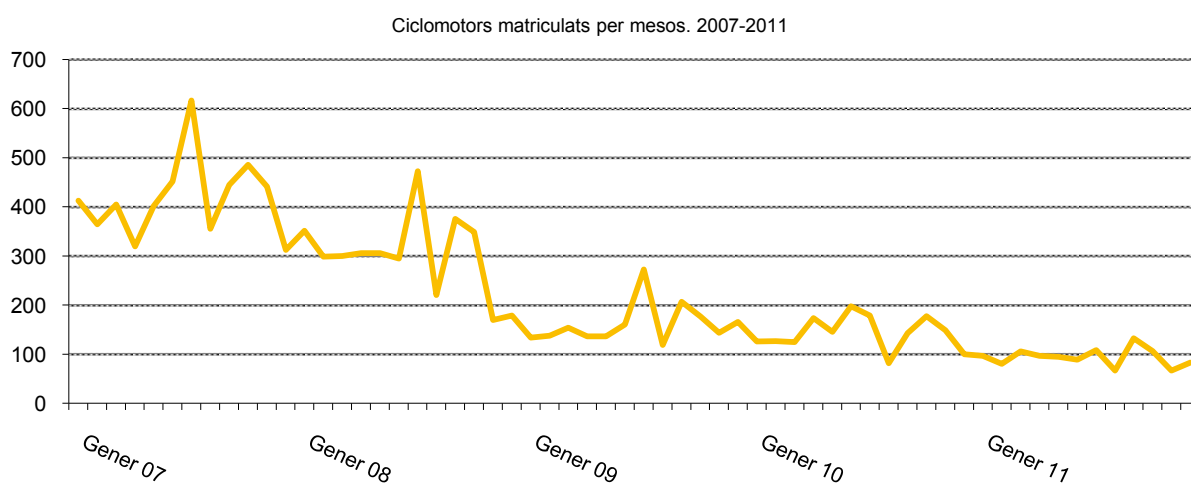

## 8. Matriculacions a la ciutat de Barcelona

### 10. Ciclomotors per districtes. 2007-2011

Districtes	2007	2008	2009	2010	2011	% variació			
						2008-2007	2009-2008	2010-2009	2011-2010
BARCELONA	5.016	3.626	1.947	1.727	1.131	-27,7	-46,3	-11,3	-34,5
1. Ciutat Vella	345	268	143	185	105	-14,8	-61,9	-6,0	-23,0
2. Eixample	768	569	350	315	208	-18,1	-53,8	-8,0	-36,2
3. Sants-Montjuïc	628	448	237	205	124	-25,9	-48,7	-18,8	-15,2
4. Les Corts	246	182	114	99	62	-4,4	-55,2	27,0	-44,3
5. Sarrià-Sant Gervasi	411	321	195	162	128	-23,9	-55,2	6,6	-34,9
6. Gràcia	403	299	157	165	82	-34,7	-45,4	23,0	-55,1
7. Horta-Guinardó	559	409	251	156	126	-23,3	-42,3	-34,4	-39,1
8. Nou Barris	536	344	127	123	90	-37,9	-46,2	-31,1	-18,3
9. Sant Andreu	433	331	148	115	81	-15,5	-44,9	-30,9	-7,0
10. Sant Martí	687	455	225	202	125	-28,2	-49,3	0,6	-39,9

Font: Cens de Vehicles. Departament d'Estadística. Ajuntament de Barcelona.

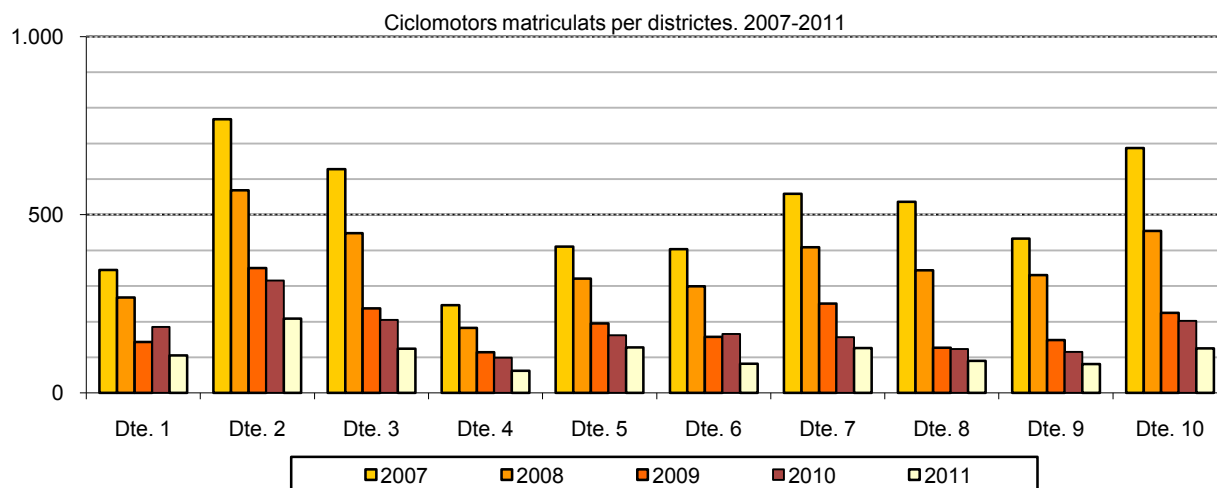



# Matriculacions de turismes per Barris

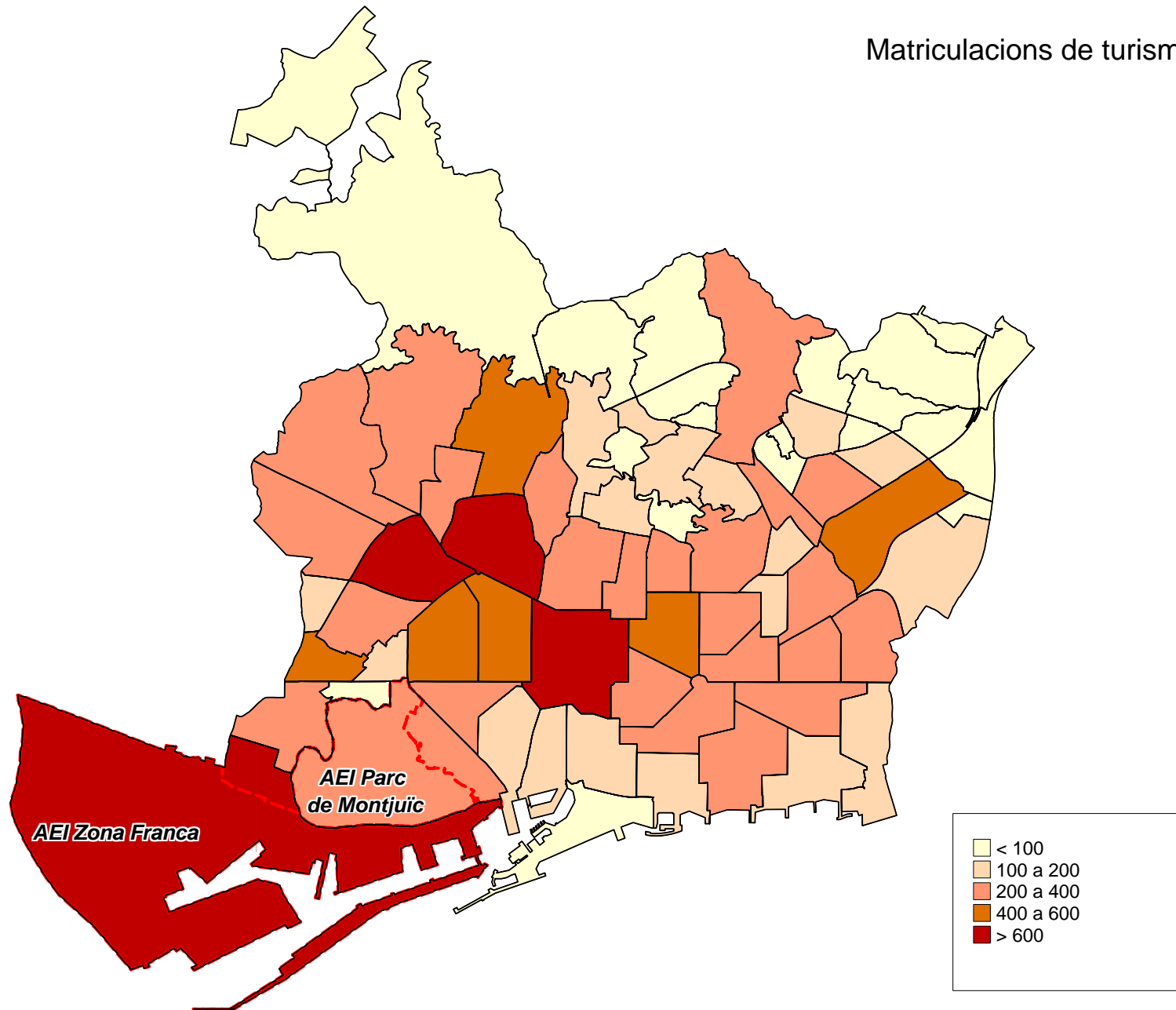



# Matriculacions de motos per Barris

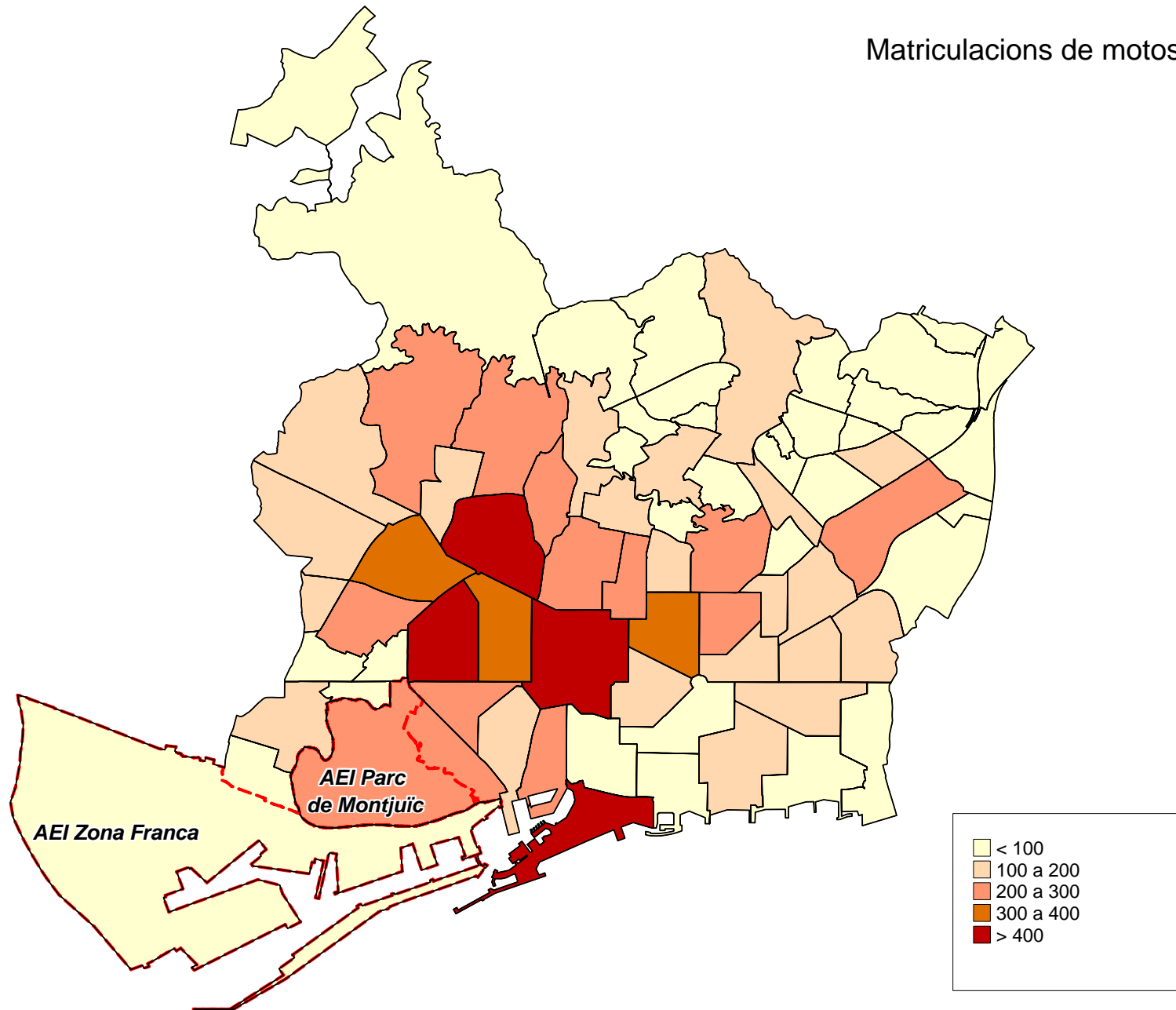



# Matriculacions de ciclomotors per Barris

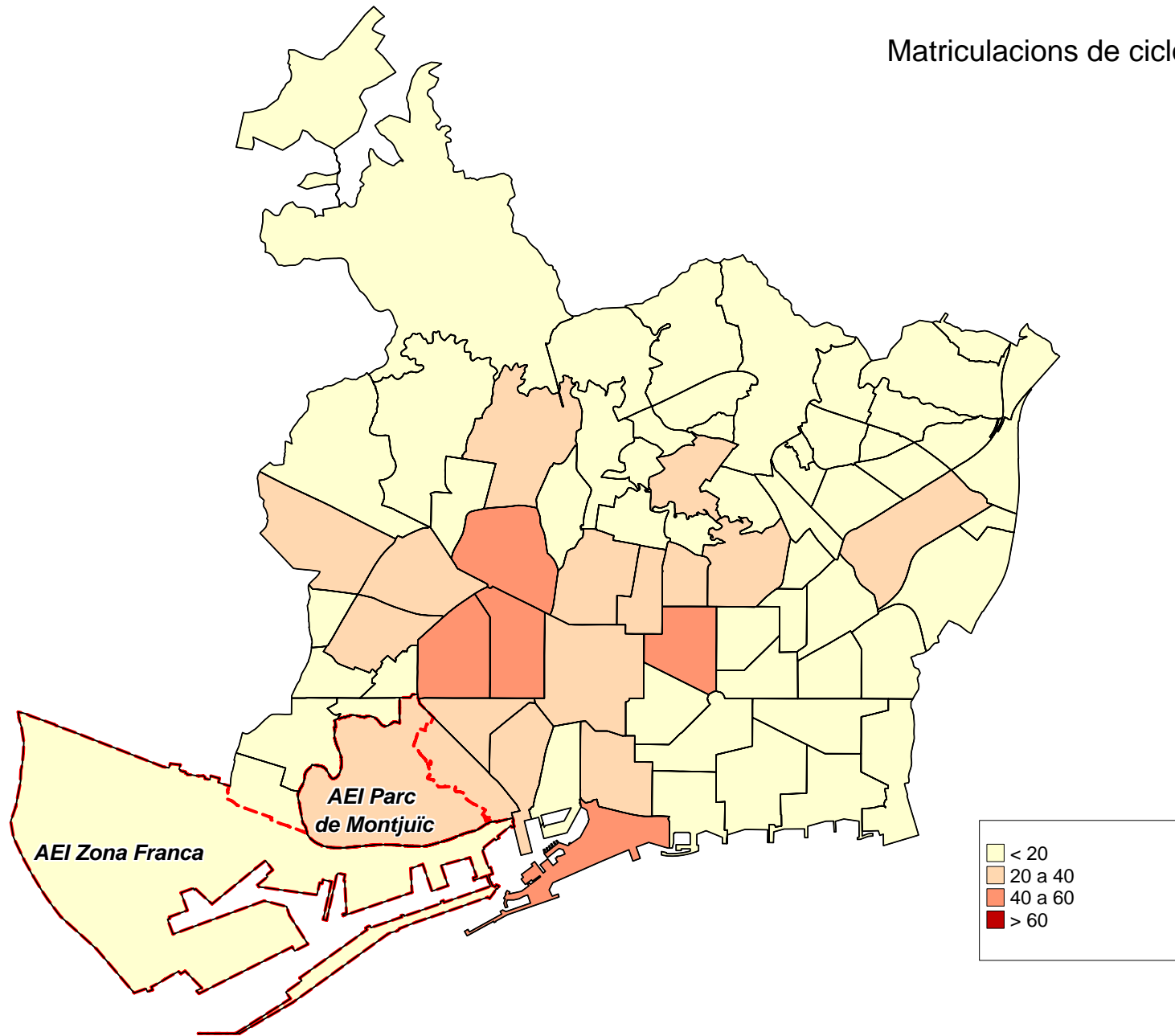



## **9. Principals marques del parc de vehicles. 2011**





## 9.Principals marques del parc de vehicles. 2011

### 1.Rànquing de marques de turismes (> 1000 turismes)

Marca	Nombre	%	Marca	Nombre	%
TOTAL	519.676	100,0			
Seat	82.582	15,9	Alfa romeo	4.150	0,7
Renault	59.758	11,5	Mitsubishi	4.130	0,7
Volkswagen	48.934	9,4	Kia	4.003	0,7
Citroen	42.247	8,1	Saab	3.564	0,6
Opel	39.502	7,6	Daewoo	3.249	0,5
Peugeot	37.399	7,2	Chrysler	3.229	0,5
Ford	34.141	6,6	Chevrolet	3.187	0,5
Audi	26.205	5,0	Rover	2.910	0,5
Mercedes	25.861	5,0	Land rover	2.487	0,4
Bmw	25.068	4,8	Jeep	2.453	0,4
Nissan	22.320	4,3	Porsche	2.417	0,4
Toyota	16.955	3,3	Simca	2.028	0,3
Honda	11.828	2,3	Jaguar	1.701	0,3
Fiat	11.078	2,1	Lancia	1.684	0,3
Hyundai	9.230	1,8	Morris	1.607	0,3
Volvo	8.894	1,7	Subaru	1.525	0,3
Mazda	6.169	1,2	Talbot	1.132	0,2
Skoda	6.028	1,2	Altres marques	26.601	4,5
Suzuki	5.477	1,1			

Font: Cens de Vehicles. Departament d'Estadística. Ajuntament de Barcelona.

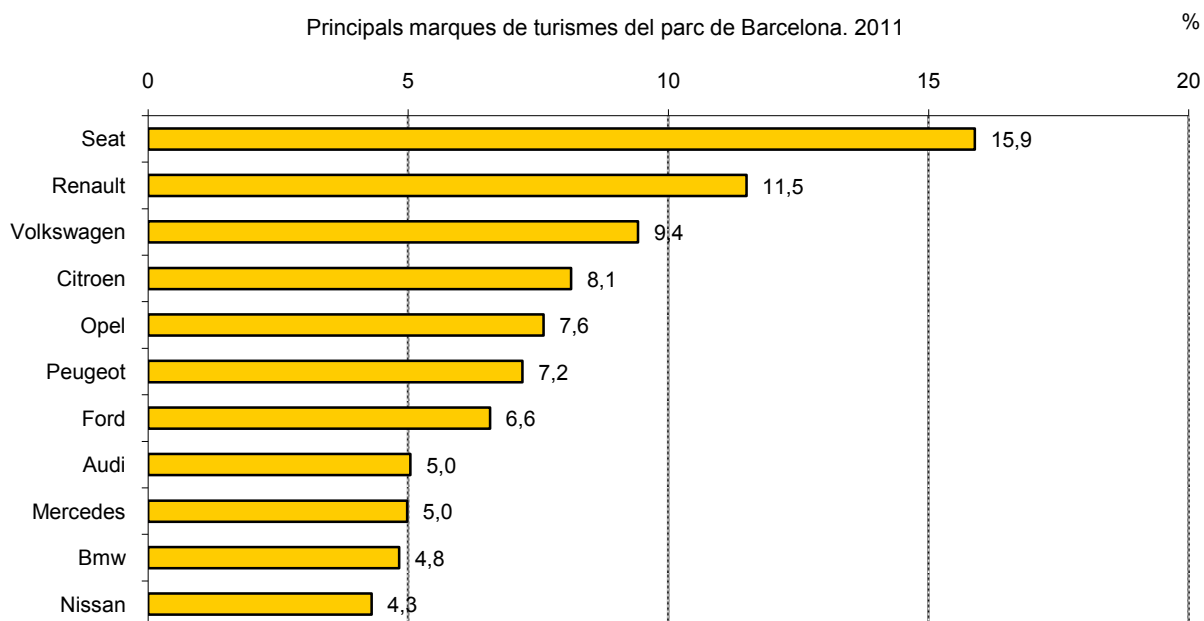

## 9.Principals marques del parc de vehicles. 2011

### 2.Rànquing de marques de motos (> 1000 motos)

Marca > 1000 motos	Nombre	%
TOTAL	210.328	100,0
Honda	79.035	37,6
Yamaha	23.164	11,0
Suzuki	15.812	7,5
Piaggio	15.780	7,5
Vespa	14.239	6,8
Bmw	6.844	3,3
Montesa	6.760	3,2
Aprilia	3.985	1,9
Kawasaki	3.705	1,8
Bultaco	3.460	1,6
Ducati	2.071	1,0
Peugeot	2.039	1,0
Daelim	1.742	0,8
Derbi	1.477	0,7
Ossa	1.261	0,6
Altres marques	28.954	13,8

Font: Cens de Vehicles. Departament d'Estadística. Ajuntament de Barcelona.

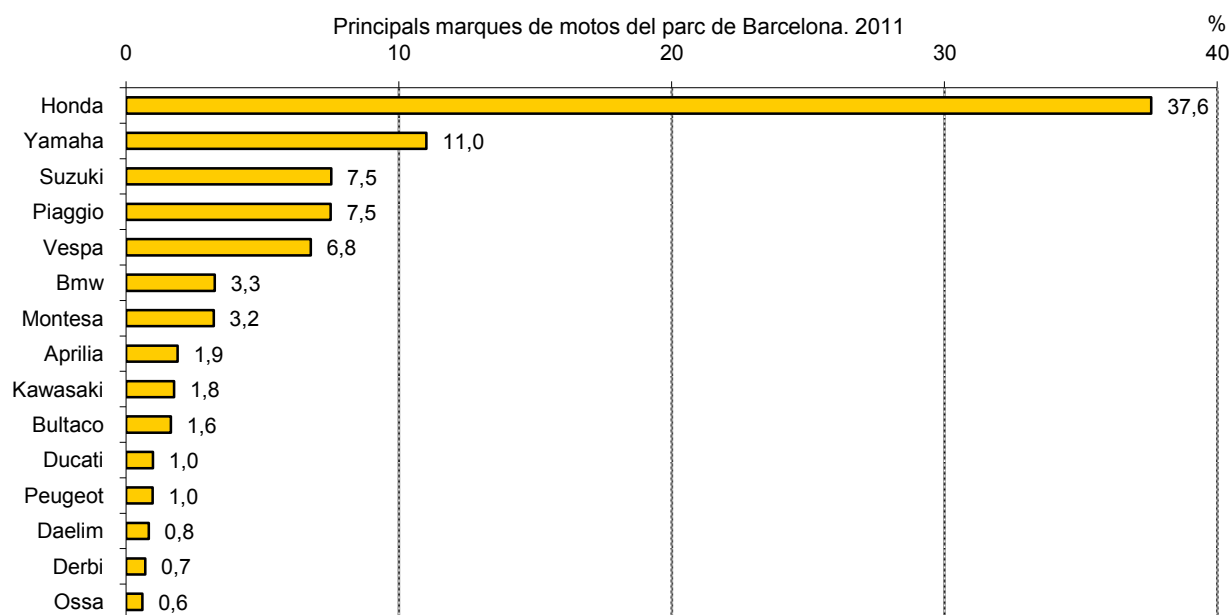

## **10. Recull evolutiu d'altres àmbits territorials**



## 10. Recull evolutiu d'altres àmbits territorials

### 1. Parc de vehicles. 2001-2010

Any	Entitat			Regió Metropolitana	Província		Espanya
	Barcelona	Barcelonès	Metropolitana / CAMP (1)		Barcelona	Catalunya	
2001	848.601	1.218.260	1.730.709	2.695.837	3.008.205	4.117.786	24.249.871
2002	843.432	1.217.513	1.738.242	2.740.636	3.073.301	4.219.508	25.065.732
2003	841.679	1.170.159	1.686.255	2.697.142	3.049.576	4.220.206	25.169.452
2004	851.502	1.191.494	1.726.350	2.788.776	3.161.707	4.391.343	26.432.641
2005	873.522	1.220.841	1.735.775	2.873.955	3.281.154	4.572.717	27.657.276
2006	885.381	1.212.867	1.734.756	2.914.038	3.320.624	4.665.716	28.531.183
2007	897.368	1.256.535	1.839.878	3.051.683	3.497.569	4.922.667	30.318.457
2008	896.784	1.258.484	1.867.667	3.087.331	3.552.020	5.004.879	30.969.224
2009	890.969	1.247.661	1.858.594	3.080.821	3.535.079	4.994.108	30.855.969
2010	893.189	1.246.767	1.861.391	3.087.859	3.543.624	5.014.131	31.086.035
<b>% Variació any anterior</b>							
2002-2001	-0,6	-0,1	0,4	1,7	2,2	2,5	3,4
2003-2002	-0,2	-3,9	-3,0	-1,6	-0,8	0,0	0,4
2004-2003	1,2	1,8	2,4	3,4	3,7	4,1	5,0
2005-2004	2,6	2,5	0,5	3,1	3,8	4,1	4,6
2006-2005	1,4	-0,7	-0,1	1,4	1,2	2,0	3,2
2007-2006	1,4	3,6	6,1	4,7	5,3	5,5	6,3
2008-2007	-0,1	0,2	1,5	1,2	1,6	1,7	2,1
2009-2008	-0,6	-0,9	-0,5	-0,2	-0,5	-0,2	-0,4
2010-2009	0,2	-0,1	0,2	0,2	0,2	0,4	0,7
<b>% Barcelona sobre àmbits superiors</b>							
2001		69,7	49,0	31,5	28,2	20,6	3,5
2002		69,3	48,5	30,8	27,4	20,0	3,4
2003		71,9	49,9	31,2	27,6	19,9	3,3
2004		71,5	49,3	30,5	26,9	19,4	3,2
2005		71,6	50,3	30,4	26,6	19,1	3,2
2006		73,0	51,0	30,4	26,7	19,0	3,1
2007		71,4	48,8	29,4	25,7	18,2	3,0
2008		71,3	48,0	29,0	25,2	17,9	2,9
2009		71,4	47,9	28,9	25,2	17,8	2,9
2010		71,6	48,0	28,9	25,2	17,8	2,9

Nota: total parc de vehicles sense ciclomotors.

(1) A partir de 2009 l'àrea metropolitana abasta els municipis del Consorci de l'Àrea Metropolitana de Barcelona (CAMP).

Tant les dades del web de PTOp com les de la DGT avisen que de l'any 2003 en endavant no s'inclouen al parc els vehicles en baixa temporal.

Departament d'Estadística. Ajuntament de Barcelona.

Font: Cens de Vehicles, Departament d'Estadística. Ajuntament de Barcelona.

Webs de l'Idescat, del Departament de PTOp, de la DGT i de l'INE.

## 10. Recull evolutiu d'altres àmbits territorials

### 2. Parc de turismes. 2001-2010

Any	Entitat			Regió Metropolitana	Província Barcelona	Catalunya	Espanya
	Barcelona	Barcelonès	Metropolitana / CAMP (1)				
2001	611.807	871.839	1.256.141	1.958.431	2.172.772	2.931.361	18.150.880
2002	605.742	868.435	1.257.680	1.983.553	2.216.631	2.998.798	18.732.632
2003	603.343	830.524	1.213.231	1.940.705	2.188.576	2.984.676	18.688.320
2004	607.791	839.808	1.234.541	1.995.895	2.257.575	3.089.787	19.541.918
2005	617.291	848.782	1.223.324	2.030.151	2.314.850	3.180.916	20.250.377
2006	616.814	826.898	1.200.760	2.024.573	2.300.767	3.192.024	20.636.738
2007	617.022	844.947	1.259.985	2.095.470	2.396.656	3.332.852	21.760.174
2008	608.830	837.622	1.267.179	2.104.550	2.418.960	3.370.338	22.145.364
2009	599.534	823.661	1.252.948	2.091.682	2.393.478	3.346.653	21.983.485
2010	597.618	818.441	1.249.890	2.094.096	2.395.166	3.355.779	22.147.455
% Variació any anterior							
2002-2001	-1,0	-0,4	0,1	1,3	2,0	2,3	3,2
2003-2002	-0,4	-4,4	-3,5	-2,2	-1,3	-0,5	-0,2
2004-2003	0,7	1,1	1,8	2,8	3,2	3,5	4,6
2005-2004	1,6	1,1	-0,9	1,7	2,5	2,9	3,6
2006-2005	-0,1	-2,6	-1,8	-0,3	-0,6	0,3	1,9
2007-2006	0,0	2,2	4,9	3,5	4,2	4,4	5,4
2008-2007	-1,3	-0,9	0,6	0,4	0,9	1,1	1,8
2009-2008	-1,5	-1,7	-1,1	-0,6	-1,1	-0,7	-0,7
2010-2009	-0,3	-0,6	-0,2	0,1	0,1	0,3	0,7
% Barcelona sobre àmbits superiors							
2001		70,2	48,7	31,2	28,2	20,9	3,4
2002		69,8	48,2	30,5	27,3	20,2	3,2
2003		72,6	49,7	31,1	27,6	20,2	3,2
2004		72,4	49,2	30,5	26,9	19,7	3,1
2005		72,7	50,5	30,4	26,7	19,4	3,0
2006		74,6	51,4	30,5	26,8	19,3	3,0
2007		73,0	49,0	29,4	25,7	18,5	2,8
2008		72,7	48,0	28,9	25,2	18,1	2,7
2009		72,8	47,8	28,7	25,0	17,9	2,7
2010		73,0	47,8	28,5	25,0	17,8	2,7

(1) A partir de 2009 l'àrea metropolitana abasta els municipis del Consorci de l'Àrea Metropolitana de Barcelona (CAMP).

Tant les dades del web de PTOp com les de la DGT avisen que de l'any 2003 en endavant no s'inclouen al parc els vehicles en baixa temporal.

Departament d'Estadística. Ajuntament de Barcelona.

Font: Cens de Vehicles, Departament d'Estadística. Ajuntament de Barcelona.

Webs de l'Idescat, del Departament de PTOp, de la DGT i de l'INE.

## 10. Recull evolutiu d'altres àmbits territorials

### 3. Parc de camions i furgonetes. 2001-2010

Any	Entitat			Regió Metropolitana	Província Barcelona	Catalunya	Espanya
	Barcelona	Barcelonès	Metropolitana / CAMP (1)				
2001	78.287	147.177	220.221	381.286	442.831	660.704	3.949.001
2002	77.769	147.023	221.522	386.692	452.593	677.648	4.091.875
2003	76.063	142.612	217.504	384.366	453.892	685.195	4.188.910
2004	75.880	146.483	223.492	397.849	471.184	714.600	4.418.039
2005	76.306	150.949	224.954	411.326	491.979	748.346	4.655.413
2006	74.450	150.449	224.088	420.696	504.798	772.562	4.835.670
2007	73.491	155.612	239.115	440.433	533.995	817.435	5.140.586
2008	69.099	152.917	239.113	439.449	535.417	821.311	5.192.219
2009	64.695	148.945	234.459	431.773	527.238	812.590	5.136.214
2010	60.457	146.391	230.997	425.174	519.286	804.166	5.103.980
% Variació any anterior							
2002-2001	-0,7	-0,1	0,6	1,4	2,2	2,6	3,6
2003-2002	-2,2	-3,0	-1,8	-0,6	0,3	1,1	2,4
2004-2003	-0,2	2,7	2,8	3,5	3,8	4,3	5,5
2005-2004	0,6	3,0	0,7	3,4	4,4	4,7	5,4
2006-2005	-2,4	-0,3	-0,4	2,3	2,6	3,2	3,9
2007-2006	-1,3	3,4	6,7	4,7	5,8	5,8	6,3
2008-2007	-6,0	-1,7	0,0	-0,2	0,3	0,5	1,0
2009-2008	-6,4	-2,6	-1,9	-1,7	-1,5	-1,1	-1,1
2010-2009	-6,6	-1,7	-1,5	-1,5	-1,5	-1,0	-0,6
% Barcelona sobre àmbits superiors							
2001		53,2	35,5	20,5	17,7	11,8	2,0
2002		52,9	35,1	20,1	17,2	11,5	1,9
2003		53,3	35,0	19,8	16,8	11,1	1,8
2004		51,8	34,0	19,1	16,1	10,6	1,7
2005		50,6	33,9	18,6	15,5	10,2	1,6
2006		49,5	33,2	17,7	14,7	9,6	1,5
2007		47,2	30,7	16,7	13,8	9,0	1,4
2008		45,2	28,9	15,7	12,9	8,4	1,3
2009		43,4	27,6	15,0	12,3	8,0	1,3
2010		41,3	26,2	14,2	11,6	7,5	1,2

(1) A partir de 2009 l'àrea metropolitana abasta els municipis del Consorci de l'Àrea Metropolitana de Barcelona (CAMP). Tant les dades del web de PTOp com les de la DGT avisen que de l'any 2003 en endavant no s'inclouen al parc els vehicles en baixa temporal.

Departament d'Estadística. Ajuntament de Barcelona.

Font: Cens de Vehicles, Departament d'Estadística. Ajuntament de Barcelona.

Webs de l'Idescat, del Departament de PTOp, de la DGT i de l'INE.

## 10. Recull evolutiu d'altres àmbits territorials

### 4. Parc de motos i altres vehicles. 2001-2010

Any	Entitat			Regió Metropolitana	Província		Espanya
	Barcelona	Barcelonès	Metropolitana / CAMP (1)		Barcelona	Catalunya	
2001	158.507	199.244	253.857	360.620	392.602	525.721	2.149.990
2002	159.921	202.055	259.040	370.391	403.919	542.841	2.241.225
2003	162.273	197.023	255.520	372.071	407.108	550.335	2.292.222
2004	167.831	205.203	268.317	395.032	432.948	586.956	2.472.684
2005	179.925	221.110	287.497	432.478	474.325	643.455	2.751.486
2006	194.117	231.621	309.908	454.946	499.188	673.977	3.058.775
2007	206.855	255.976	340.778	515.780	566.918	772.380	3.417.697
2008	218.855	267.945	361.375	543.332	597.643	813.230	3.631.641
2009	226.740	275.055	371.187	557.366	614.363	834.865	3.736.270
2010	235.114	281.935	380.504	568.589	629.172	854.186	3.834.600
% Variació any anterior							
2002-2001	0,9	1,4	2,0	2,7	2,9	3,3	4,2
2003-2002	1,5	-2,5	-1,4	0,5	0,8	1,4	2,3
2004-2003	3,4	4,2	5,0	6,2	6,3	6,7	7,9
2005-2004	7,2	7,8	7,1	9,5	9,6	9,6	11,3
2006-2005	7,9	4,8	7,8	5,2	5,2	4,7	11,2
2007-2006	6,6	10,5	10,0	13,4	13,6	14,6	11,7
2008-2007	5,8	4,7	6,0	5,3	5,4	5,3	6,3
2009-2008	3,6	2,7	2,7	2,6	2,8	2,7	2,9
2010-2009	3,7	2,5	2,5	2,0	2,4	2,3	2,6
% Barcelona sobre àmbits superiors							
2001		79,6	62,4	44,0	40,4	30,2	7,4
2002		79,1	61,7	43,2	39,6	29,5	7,1
2003		82,4	63,5	43,6	39,9	29,5	7,1
2004		81,8	62,5	42,5	38,8	28,6	6,8
2005		81,4	62,6	41,6	37,9	28,0	6,5
2006		83,8	62,6	42,7	38,9	28,8	6,3
2007		80,8	60,7	40,1	36,5	26,8	6,1
2008		81,7	60,6	40,3	36,6	26,9	6,0
2009		82,4	61,1	40,7	36,9	27,2	6,1
2010		83,4	61,8	41,4	37,4	27,5	6,1

(1) A partir de 2009 l'àrea metropolitana abasta els municipis del Consorci de l'Àrea Metropolitana de Barcelona (CAMP).

Tant les dades del web de PTOp com les de la DGT avisen que de l'any 2003 en endavant no s'inclouen al parc els vehicles en baixa temporal.

Departament d'Estadística. Ajuntament de Barcelona.

Font: Cens de Vehicles, Departament d'Estadística. Ajuntament de Barcelona.

Webs de l'Idescat, del Departament de PTOp, de la DGT i de l'INE.



## 10. Recull evolutiu d'altres àmbits territorials

### 5. Matriculació de turismes. 2002-2011

<i>Any</i>	<i>Barcelona</i>	<i>Província Barcelona</i>	<i>Catalunya</i>	<i>Espanya</i>
2002	39.631	173.766	226.558	1.408.426
2003	41.347	194.778	249.246	1.492.527
2004	44.645	201.622	263.014	1.653.798
2005	44.632	199.949	263.528	1.676.707
2006	38.746	186.624	248.615	1.660.627
2007	37.059	172.014	230.426	1.634.945
2008	26.825	123.853	163.022	1.186.417
2009	21.935	107.081	141.093	972.016
2010	22.880	112.516	146.682	994.170
2011	17.220	91.967	117.550	804.102
% Variació any anterior				
2003-2002	4,3	12,1	10,0	6,0
2004-2003	8,0	3,5	5,5	10,8
2005-2004	0,0	-0,8	0,2	1,4
2006-2005	-13,2	-6,7	-5,7	-1,0
2007-2006	-4,4	-7,8	-7,3	-1,5
2008-2007	-27,6	-28,0	-29,3	-27,4
2009-2008	-18,2	-13,5	-13,5	-18,1
2010-2009	4,3	5,1	4,0	2,3
2011-2010	-24,7	-18,3	-19,9	-19,1
% Barcelona sobre àmbits superiors				
2002		22,8	17,5	2,8
2003		21,2	16,6	2,8
2004		22,1	17,0	2,7
2005		22,3	16,9	2,7
2006		20,8	15,6	2,3
2007		21,5	16,1	2,3
2008		21,7	16,5	2,3
2009		20,5	15,5	2,3
2010		20,3	15,6	2,3
2011		18,7	14,6	2,1

Departament d'Estadística. Ajuntament de Barcelona.

Font: De l'any 2007 en endavant, fitxers microdades matriculacions provisionals D.G.Trànsit, Ministeri de l'Interior. Elaboració pròpia.

Pels anys anteriors, Cens de Vehicles, Departament d'Estadística. Ajuntament de Barcelona.

Web de la DGT i web del Idescat.

## 10. Recull evolutiu d'altres àmbits territorials

### 6. Matriculació de motos. 2002-2011

<i>Any</i>	<i>Barcelona</i>	<i>Província Barcelona</i>	<i>Catalunya</i>	<i>Espanya</i>
2002	7.129	14.799	18.244	63.416
2003	8.279	19.015	23.289	77.496
2004	11.122	26.760	33.633	123.195
2005	17.101	42.540	54.417	220.424
2006	18.779	49.354	63.881	274.918
2007	18.538	47.231	60.800	275.723
2008	15.284	38.360	48.864	216.541
2009	12.014	28.262	35.313	136.984
2010	14.054	30.726	37.812	137.387
2011	11.102	26.139	32.155	121.899
% Variació any anterior				
2003-2002	16,1	28,5	27,7	22,2
2004-2003	34,3	40,7	44,4	59,0
2005-2004	53,8	59,0	61,8	78,9
2006-2005	9,8	16,0	17,4	24,7
2007-2006	-1,3	-4,3	-4,8	0,3
2008-2007	-17,6	-18,8	-19,6	-21,5
2009-2008	-21,4	-26,3	-27,7	-36,7
2010-2009	17,0	8,7	7,1	0,3
2011-2010	-21,0	-14,9	-15,0	-11,3
% Barcelona sobre àmbits superiors				
2002		48,2	39,1	11,2
2003		43,5	35,5	10,7
2004		41,6	33,1	9,0
2005		40,2	31,4	7,8
2006		38,0	29,4	6,8
2007		39,2	30,5	6,7
2008		39,8	31,3	7,1
2009		42,5	34,0	8,8
2010		45,7	37,2	10,2
2011		42,5	34,5	9,1

Departament d'Estadística. Ajuntament de Barcelona.

Font: De l'any 2007 en endavant, fitxers microdades matriculacions provisionals D.G.Trànsit, Ministeri de l'Interior. Elaboració pròpia. Pels anys anteriors, Cens de Vehicles, Departament d'Estadística. Ajuntament de Barcelona.

Web de la DGT i web del Idescat.

## **11. Notes explicatives**



## NOTES EXPLICATIVES

### Cens de Vehicles

El "Cens de Vehicles" s'elabora a partir de les dades dels contribuents de l'Impost sobre Vehicles de Tracció Mecànica (IVTM), conegut comunament com Impost de Circulació. Aquest impost el paguen, al seu municipi, els titulars dels vehicles per circular per les vies públiques.

L'explotació estadística que realitza el Departament d'Estadística de l'Ajuntament de Barcelona anomenada "Cens de Vehicles" es basa en els vehicles dels contribuents en actiu que tinguin adreça fiscal a la ciutat de Barcelona. La data de referència de les explotacions del Departament és la situació del parc una vegada tancat l'any fiscal.

### Tipologia del parc

Les taules estadístiques que fan referència a la tipologia del parc de vehicles responen a les següents definicions:

**Turisme:** Vehicle automòbil especialment construït i destinat per al transport de viatgers, amb una capacitat inferior a nou places.  
Els vehicles tot terreny es consideraran com a turismes.

**Motocicleta:** vehicle automòbil de dues rodes, proveït d'un motor de dos temps o de quatre, que pot transportar un passatger o dos. Els motocarros tenen la consideració de motocicleta, i han de tributar per la capacitat de la seva cilindrada. Amb l'aprovació del Reglament General de Vehicles (RD 2822/98 de 23 de desembre) què, entre d'altres novetats, ordena l'obligatorietat de matriculació de tots els ciclomotors a les Prefectures Provincials de Trànsit, s'incorporen al parc de vehicles les dades dels ciclomotors, tret d'aquelles taules comparatives amb d'altres àmbits territorials que les fonts respectives no els incloguin.

**Ciclomotors:** Vehicles lleugers proveïts d'un motor de cilindrada fins a 50 centímetres cúbics. Poden ser de dues rodes, de tres rodes i de quatre rodes. Aquests últims no poden superar una massa en buit de 350 kg i la velocitat no pot ser superior a 45 km/h.

**Altres vehicles:** agrupa tipologies com: els tractors d'arrossegament, els remolcs, els autocars.. i aquells altres que no poden incloure's en les tipologies descrites anteriorment. També els matriculats amb matrícula especial, bé siguin grues, pales, articulats...

### Antiguitat dels vehicles

Les taules sobre l'antiguitat del parc de vehicles abasten tres grups diferents: d'una banda totes les tipologies del conjunt del parc segons l'any en que varen entrar en circulació i segons l'any de matriculació respectiu. En segon lloc, els turismes; i en tercer i últim lloc les motos.

Pel que fa a l'antiguitat s'ha de tenir present que d'ençà la nova reglamentació en la matriculació, les altes de vehicles per transferència d'un altre municipi venen sense tenir incorporada la informació de la seva alta inicial i en conseqüència es desconeix l'antiguitat real i no es pot calcular la seva edat actual.

### **Potència dels turismes i cilindrada de les motos**

L'indicador de la potència també té dos grups separats, segons siguin turismes o motos, però el tractament respon a la mateixa estructura: la potència dels turismes s'analitza segons el nombre de cavalls fiscals i la cilindrada de les motos segons el nombre de centímetres cúbics.

### **Tipus de propietari dels vehicles i nacionalitat dels propietaris**

Des de l'any 2007 s'incorporen dades del propietari dels vehicles distingint-se dues categories: els propietaris físics i els jurídics. Aquesta classificació s'ha fet considerant propietaris físics aquells casos identificats amb un número de DNI numèric, i s'ha agrupat com a propietaris jurídics els identificats amb un NIF on el primer dígit és una lletra. Dins d'aquest grup s'hi han sumat tots aquells altres propietaris que no es poden considerar particulars, com pot ser el cas de les comunitats de veïns.

Des de l'any 2008 es disposa de la nacionalitat dels propietaris dels vehicles, agrupant d'una banda els de nacionalitat espanyola i de l'altra tots els propietaris de nacionalitat estrangera. Ambdues variables es treballen tant pels turismes com per les motos.

### **Matriculacions de vehicles a la ciutat**

Apartat que recull les taules amb les matriculacions mensuals dels turismes, motos i des de l'any 2005 també dels ciclomotors. Es tracta de les matriculacions dels vehicles nous i també d'aquells que, atenent-se al nou Reglament General de Vehicles (RD 2822/98), han optat per un canvi de matrícula al permetre canviar-ne la placa si el comprador viu en una província diferent a la de matriculació inicial.

### **Principals marques**

S'incorporen taules sobre les principals marques dels turismes i de les motos del parc. Es tracta d'un rànquing que ordena els turismes actius de la ciutat segons les principals marques i la mateixa operació es realitza també per les marques de les motos.

### **Recull evolutiu a d'altres àmbits territorials**

Es tracta d'un recull de fonts d'informació de diferents webs: el de l'Idescat, el del Departament de Política Territorial i Obres públiques de la Generalitat de Catalunya, el de la Direcció General de Tráfico del Ministerio del Interior... Les dades de Barcelona ciutat sempre són les del Departament, mentre que la font dels altres àmbits varia segons l'any en qüestió i segons la demarcació. A partir de l'any 2007 també es treballa amb els fitxers de microdades de la D.G.Tráfico.